



**BANCO CENTRAL DE LA  
REPÚBLICA DOMINICANA**

**BOLETÍN TRIMESTRAL**

**Enero - Marzo del 2001**  
Volumen LVI • Nos. 1, 2 y 3



**BANCO CENTRAL DE LA  
REPÚBLICA DOMINICANA**

**BOLETÍN TRIMESTRAL**

**Enero - Marzo del 2001**  
**Volumen LVI • Nos. 1, 2 y 3**

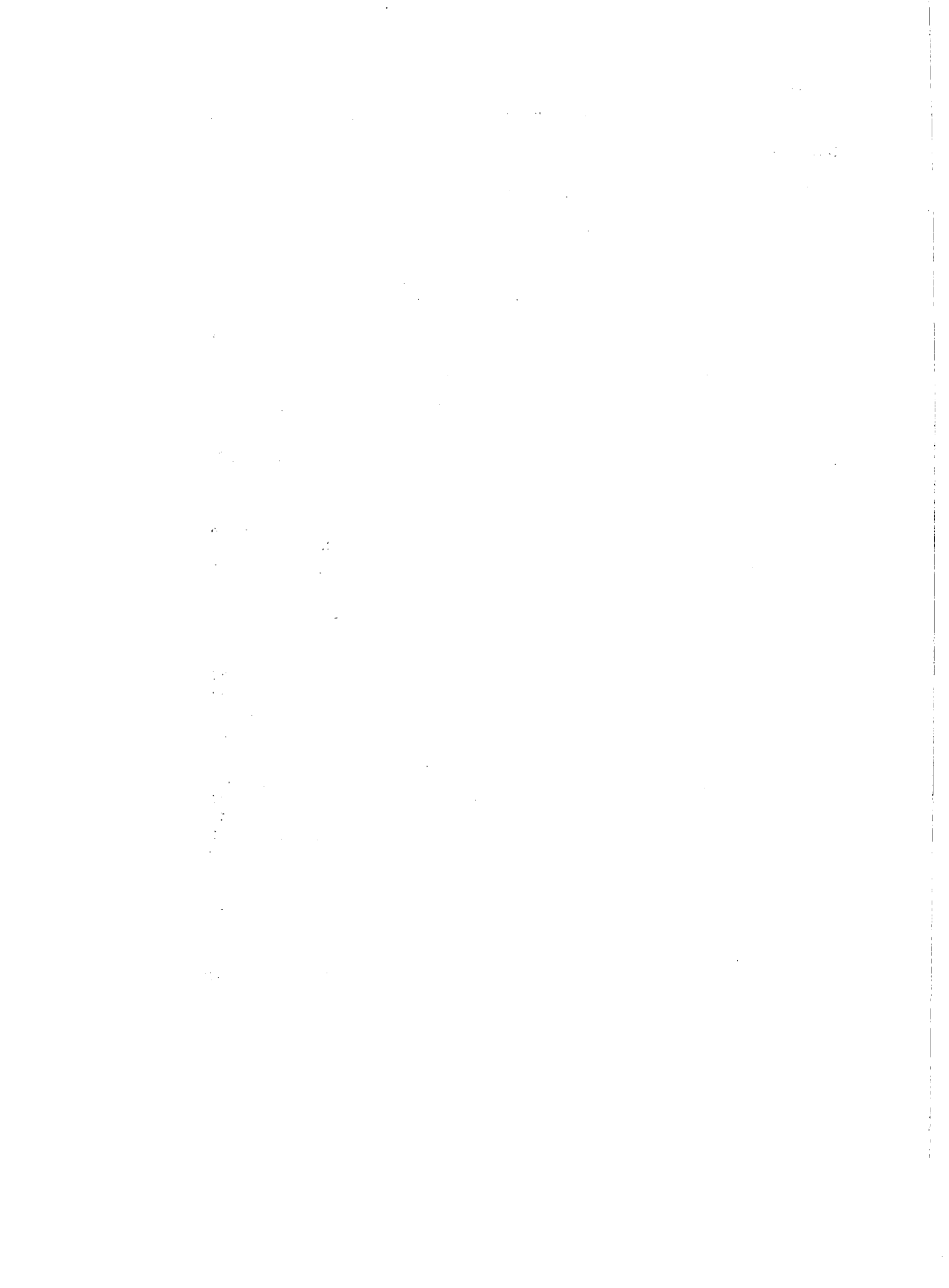

## GLOSARIO DE TERMINOS

Para la mejor comprensión y uso de las estadísticas que se recogen en esta publicación creemos conveniente definir la nomenclatura que se señala a continuación:

1.- **Banco Central:** Institución autónoma, facultada para promover y mantener las condiciones monetarias, cambiarias y crediticias más favorables a la estabilidad y desenvolvimiento de la economía nacional, y regular el sistema financiero de la nación.

2.- **Junta Monetaria:** Es el organismo superior del Banco Central, al que le corresponde determinar la política monetaria, crediticia y cambiaria de la nación.

3.- **Intermediarios Financieros Monetarios:** Instituciones que reciben depósitos a la vista, de ahorros, a plazo y especiales, dedicándose en forma habitual y sistemática a conceder préstamos de fondos provenientes de sus recursos propios, del Banco Central y de los obtenidos del público en forma de depósitos, títulos u otras obligaciones. Comprenden todos los bancos comerciales.

4.- **Sistema Bancario:** Integrado por el Banco Central y los intermediarios financieros monetarios.

5.- **Intermediarios Financieros No Monetarios:** Instituciones que reciben depósitos de ahorros y a plazo, dedicándose en forma habitual y sistemática a conceder préstamos de fondos provenientes de sus recursos propios, del Banco Central, de los bancos comerciales y del público. Comprenden las instituciones públicas de fomento, los bancos hipotecarios, las asociaciones de ahorros y préstamos y los bancos de desarrollo.

6.- **Sistema Financiero:** Integrado por el Banco Central, los intermediarios financieros monetarios y los intermediarios financieros no monetarios.

7.- **Peso Oro Dominicano:** Unidad monetaria de la República Dominicana, cuyo símbolo es RD\$.

8.- **Balance General:** Es el estado de situación financiero de cualquier unidad económica, que muestra en un momento determinado, el activo, el pasivo y el capital neto.

9.- **Emisión Monetaria:** Billetes y monedas puestos en circulación por el Banco Central, así como los depósitos a la vista y especiales en moneda nacional en el Banco Central.

10.- **Activos Internacionales:** Depósitos o valores en oro y divisas extranjeras a favor del sistema bancario, tanto en el país como en el exterior.

11.- **Pasivos Internacionales:** Obligaciones del sistema bancario en moneda extranjera a favor de personas físicas o morales residentes en el exterior.

12.- **Reserva Monetaria:** Activos Internacionales del Banco Central, incluyendo los aportes hechos por el Banco Central en instituciones internacionales, deducidos los pasivos internacionales en la siguiente proporción: 100% de las obligaciones exigibles en 30 días; 75% de las obligaciones exigibles después de 30 días y dentro de un año; 50% de las obligaciones exigibles después de un año y dentro de tres años, y el 25% de las obligaciones exigibles después de tres años. Esta definición es de carácter legal, según el Art. 45 de la Ley Orgánica del Banco Central.

13.- **Cámara de Compensación:** Es un sistema que permite realizar las liquidaciones de deudas interbancarias, las cuales se cancelan a través de los depósitos a la vista que mantienen las instituciones bancarias en el Banco Central.

14.- **Bonos de Estabilización:** Son títulos o valores emitidos por el Banco Central, con el fin de regular la expansión del crédito y del medio circulante.

15.- **Adelantos y Redescuentos:** Es el sistema por el cual una institución financiera lleva al Banco Central un documento (pagaré, letra de cambio) que ha recibido de un cliente entregándole a éste la suma correspondiente, para que el Banco Central se lo reciba a cambio de un depósito que equivale a una reserva de caja y por el cobro de una comisión.

16.- **Inversiones en Valores del Banco Central:** Es la compra de valores o títulos emitidos por el sector público, para financiar al gobierno central o entidades autónomas.

17.- **Medio Circulante:** Billetes y monedas en poder del público, más los depósitos a la vista oficiales y particulares en moneda nacional, pagaderos por cheques en todos los bancos (excluyendo los depósitos interbancarios), además de los depósitos a la vista de particulares en el Banco Central.

18.- **Oferta Monetaria Ampliada ( $M_2$ ):** Comprende el medio circulante más los depósitos de ahorro y a plazo en los bancos comerciales.

19.- **Depósitos:** Es la operación mediante la cual un cliente entrega determinada suma de dinero, en efectivo o cheques, a una entidad bancaria para su custodia, estando el banco en la obligación de restituirlo a pedido del depositante.

20.- **Depósitos a la Vista:** Son aquellos depósitos retirables mediante la emisión de cheques en la banca comercial.

21.- **Depósitos de Ahorro:** Son aquellas sumas de dinero que un cliente mantiene en un banco en forma de depósitos, y que puede retirar haciendo uso de su libreta.

22.- **Depósitos a Plazo:** Pueden ser a plazo fijo y a plazo indefinido. Los primeros son los que se depositan por tiempo convenido entre ambas partes; los segundos son los que no establecen una fecha fija de vencimiento. El cliente puede retirar su depósito haciendo uso de su certificado, con previo aviso de retiro al banco.

23.- **Encaje Legal:** Es un mecanismo establecido por el Banco Central, que obliga a todas las instituciones financieras a mantener disponible una determinada proporción de sus pasivos para que puedan enfrentar los retiros de depósitos de sus clientes. También es usado como instrumento regulador de la cantidad de dinero en circulación y como instrumento selectivo del crédito.

24.- **Crédito Interno:** Se define como el apoyo crediticio o el financiamiento otorgado por las entidades financieras a la economía, excluyendo al Sistema Bancario. Este crédito se realiza vía préstamos e inversiones tanto al Sector Público como al Privado.

25.- **Otras Instituciones Financieras Bancarias y No Bancarias:** Constituidas por entidades de fomento públicas y privadas, que al igual que los bancos comerciales también emiten obligaciones líquidas y otros sustitutos de depósitos, y por otras instituciones consideradas como no bancarias debido a que se dedican a actividades financieras comerciales.

26.- **Captación de Recursos:** Son obligaciones emitidas por las instituciones financieras a fin de obtener los recursos del público mediante la venta de valores y la captación de depósitos. Se incluyen los valores de renta fija en circulación y los depósitos de ahorros y a plazos.

27.- **Sector Público:** En un sentido más amplio, está compuesto por las Administraciones Públicas, los Organismos Autónomos Financieros y las Empresas Públicas No Financieras.

28.- **Cartera de Préstamos Según CIU:** Préstamos por destino clasificados según la "Clasificación Industrial Internacional Uniforme de las actividades económicas de las Naciones Unidas" (CIU). La Novena Resolución del 10 de septiembre de 1987 dispuso que a partir del 1ro. de octubre de 1987, todas las entidades que integran el Sistema Financiero Nacional deberán clasificar tanto los nuevos préstamos que otorguen como su cartera vigente al 30 de septiembre del año en curso, conforme a estos criterios.

29.- **Balanza de Pagos:** Sistema de cuentas mediante el cual se registran todas las transacciones de bienes y servicios, donaciones y movimientos de capitales del país con el resto del mundo durante un período determinado.

30.- **Inversión Extranjera Registrada:** Se refiere a la inversión de capital que una persona física o jurídica realiza

en una economía en su calidad de no residente de la misma, así como a las reinversiones de utilidades generadas de la inversión inicial en el país receptor.

La inversión extranjera tiene dos categorías. La **Directa**, que se refiere a la participación de capital con carácter permanente en una empresa residente realizada por una persona física o jurídica residente en otra economía, y de la **Cartera**, que está constituida por los instrumentos financieros adquiridos por los no residentes de la economía en la cual son emitidos.

31.- **Gobierno Central:** Es la organización jurídica constituida por los tres poderes del Estado: Poder Ejecutivo, Poder Legislativo y Poder Judicial y dos organismos especializados (Junta Central Electoral y Cámara de Cuentas).

32.- **Ingresos:** Son los recursos que obtiene el Gobierno mediante los cuales logra el poder de compra necesario para cumplir con sus funciones de Estado; es decir, la de producir ciertos bienes y servicios de finalidad pública.

33.- **Ingresos Ordinarios:** Corresponden a recaudaciones provenientes de la aplicación de leyes impositivas, concesiones y servicios otorgados por el Estado e ingresos por violaciones a las disposiciones legales vigentes. Se subdividen a su vez en: Ingresos Tributarios e Ingresos no Tributarios.

a) **Ingresos Tributarios:** Son aquellos ingresos derivados de las prestaciones en dinero que el Estado, en ejercicio de su poder de imperio, exige con el objeto de obtener recursos que le permitan el cumplimiento de sus fines.

b) **Ingresos no Tributarios:** Son aquellos ingresos en los cuales no existe una obligación preestablecida por parte del contribuyente.

34.- **Ingresos Extraordinarios:** Son aquellos recursos que percibe el Estado en forma no habitual, independientemente del gasto que puedan financiar.

Otro criterio de agrupar los recursos públicos es según su naturaleza económica, es decir, se clasifican en: Ingresos Corrientes e Ingresos de Capital.

Los Ingresos Corrientes se corresponden con la definición de los ingresos ordinarios.

Los Ingresos de Capital son recursos provenientes de fuentes internas y/o externas; se corresponden con la definición de los ingresos extraordinarios.

35.- **Gastos:** Son los diferentes desembolsos o erogaciones que efectúa el Gobierno para poder cumplir con las funciones que le han sido encomendadas. Se agrupan en dos grandes rubros: Gastos Corrientes y Gastos de Capital.

a) **Gastos Corrientes:** Son aquellos en que incurre el Estado para el desenvolvimiento normal o habitual de sus funciones, siendo los que surgen o se presentan en cada ejercicio financiero o presupuestario. Comprenden los gastos en servicios personales y no personales, compra de materiales y suministros, aportes corrientes y los pagos de los servicios de las deudas contraídas, esto es, intereses y comisiones.

b) **Gastos de Capital:** Son aquellos desembolsos destinados a aumentar la formación de capital de las instituciones. Comprenden los gastos en maquinarias y equipos, construcciones de obras y plantaciones agrícolas, adquisición de activos existentes, aportes de capital, amortización de deudas, y las inversiones financieras.

NOTA: Los recursos destinados al pago del servicio de la deuda pública externa a partir del Decreto No. 216, del 29-4-88, provienen de la Comisión del 10% sobre las Importaciones. Las informaciones presentadas en la sección de estadísticas fiscales se obtienen de la Tesorería Nacional, Contraloría General de la República y Banco Central de la República Dominicana.

36.- **Índice de Precios al Consumidor:** El Índice de Precios al Consumidor (IPC), es un indicador que mide las variaciones en el costo de la canasta de bienes y servicios consumidos por una familia tipo.

37.- **Inflación:** Es un movimiento general y continuo durante períodos más o menos largos en los precios de bienes y servicios.

38.- **Cálculo de la Tasa de Inflación:** La tasa de inflación acumulada (12 meses) es calculada a nivel nacional y a nivel de municipios, por medio de una variación porcentual de un promedio móvil de 12 meses del índice de precios de un mes, en relación al promedio móvil del mismo mes del año anterior.

Además de la tasa de inflación acumulada, se calcula la variación porcentual de un mes con relación al mes anterior, variación porcentual del mismo mes del año anterior y variación porcentual con el mismo período del año anterior.

NOTA: La tasa de inflación trimestral corresponde a los resultados del último mes de cada período.

39.- **Salario:** Se considera salario a la totalidad de las percepciones económicas de los trabajadores, en dinero o especie, por la prestación de los servicios laborables por cuenta ajena, ya retribuyan éstas el trabajo efectivo o los períodos de descanso computables como trabajo. Se considera, además, como salario, los pagos que se hacen a

los trabajadores por concepto de beneficios, las utilidades de las empresas y la regalía pascual de fin de año, que se hace independientemente de los beneficios (primas y gratificaciones).

40.- **Salario Nominal:** Comprende la cantidad de dinero percibida en efectivo, así como las aportaciones descontadas por la empresa o patrón, para pagar las cuotas del Seguro Social, y el valor atribuido a la parte de retribución que el obrero percibe en especie. La cuantía de los impuestos abonados por la empresa empleadora por cuenta del obrero, los subsidios familiares, así como las demás prestaciones que la empresa satisfaga a sus trabajadores por concepto de retribución de las tareas que éstos ejecuten, forman parte del salario nominal.

41.- **Tasa de Interés Activa:** Es aquella que cobran los intermediarios financieros por las operaciones de créditos e inversiones.

42.- **Tasa de Interés Efectiva:** Es la tasa activa, incrementada por los costos de intermediación de las instituciones bancarias y financieras.

43.- **Tasa de Interés Pasiva:** Es aquella que pagan los intermediarios financieros por los diferentes tipos de depósitos realizados por el público.

44.- **Producto Interno Bruto (PIB):** Es una medida de la producción libre de duplicaciones, realizada en el territorio de un país en un período determinado. El PIB resulta equivalente a la suma de los valores agregados brutos por los diversos sectores de actividad económica.

a) **Valor Agregado Bruto:** Resulta de deducir el valor del consumo intermedio, al valor de la producción bruta de cada sector.

b) **Producción Bruta:** Es el valor de los bienes y servicios que producen las diferentes actividades durante el período contable de que se trate.

c) **Consumo Intermedio:** Consiste en los bienes y servicios no duraderos que los productores adquieren y utilizan en el proceso de producción.

En el caso de la República Dominicana, el Producto Interno Bruto está compuesto por catorce (14) sectores económicos, citados a continuación: Agricultura, Ganadería, Silvicultura y Pesca, Minería, Manufactura, Construcción, Comercio, Transporte, Comunicaciones, Electricidad, Finanzas, Propiedad de Viviendas, Gobierno y Otros Servicios.

La medición del PIB se realiza a precios corrientes y a precios constantes, a través de tres métodos alternativos,

siendo ellos: De la producción, a costo de factores y por la venta final.

**45.- Producto Interno Bruto a Precios Corrientes:** Consiste en la suma de los valores brutos agregados por los diversos sectores, valorados a precios del mercado o del período de estimación, incluyendo los impuestos indirectos netos de subsidios.

**46.- Producto Interno Bruto a Precios Constantes:** Es la diferencia entre la producción bruta e insumos valorados a

los precios constantes de un período que se adopta como base.

**47.- Ingreso Nacional:** Está formado por los beneficios totales de los factores de producción (sueldos, jornales y toda otra remuneración del trabajo, utilidades, intereses, dividendos y alquileres), obtenidos por la economía a través de la producción de bienes y servicios en cada período, antes de deducir los impuestos directos.

## **A - ESTADÍSTICAS MONETARIAS, BANCARIAS Y FINANCIERAS**

- I. Estadísticas del Banco Central
- II. Estadísticas de los Bancos Comerciales
- III. Estadísticas de Activos y Pasivos Internacionales de las Instituciones Monetarias
- IV. Medios de Pago
- V. Estadísticas de los Intermediarios Financieros no Monetarios



**A-I.1**  
**BANCO CENTRAL DE LA REPUBLICA DOMINICANA**  
**Balance General al 31 de Marzo del 2000**  
**(Valores en RD\$)**

<b>ACTIVO</b>	<b>ACTIVO</b>	
<b>RESERVA MONETARIA</b>		
Oro	80,293,259.34	
Divisas:		
Dólares de los Estados Unidos y Otras Monedas Extranjeras	320,918,967.24	
Depósitos en Bancos del Exterior	8,030,716,224.99	
Otros Valores en Divisas	41,134,460.71	
Inversiones en Valores:		
Bonos de Instituciones Internacionales	1,061,514,147.10	
Otras Inversiones	1,301,954,348.38	
Aportes en Oro o Divisas en Instituciones Internacionales	1,549,753,535.21	
	<u>12,386,284,942.97</u>	
Deducciones por Obligaciones en Oro o Divisas	7,607,142,011.34	4,779,142,931.63
Activos Internaciones Afectos a Obligaciones en Oro o Divisas		7,607,142,011.34
Moneda Metálica Nacional Subsidiaria en Caja		777,939.75
Adelantos y Redescuentos		674,352,409.36
Inversiones en Títulos de Crédito		2,277,994,732.96
Acciones en Bancos del Estado y Otras Entidades		1,989,116,580.00
Inversiones del Fondo de Regulación de Valores		15,658,400.00
Aportes en Moneda Nacional en Instituciones Internacionales		4,260,744,530.58
Propiedad, Planta y Equipos		632,952,149.01
Otras Cuentas del Activo		<u>29,704,934,235.34</u>
<b>TOTAL ACTIVO</b>		<u><u>51,942,815,919.97</u></u>
<b>PASIVO, CAPITAL Y RESERVAS</b>		
<b>EMISION MONETARIA:</b>		
Billetes y Monedas no Subsidiarias Emitidas	16,321,525,202.00	
Depósitos a la Vista en Moneda Nacional	<u>15,946,624,271.05</u>	32,268,149,473.05
Obligaciones en Monedas Extranjera		15,649,140,017.22
Capital		700,000.00
Reserva para Contingencia Desarrollo Económica (FIDE)		300,000.00
Reserva de Garantía de Crédito Especiales		13,747,959.59
Reserva del Fondo de Regulación de Valores		30,039,850.72
Otras Cuentas del Pasivo, Capital y Reservas		<u>3,980,738,619.39</u>
<b>TOTAL PASIVO, CAPITAL Y RESERVAS</b>		<u><u>51,942,815,919.97</u></u>

**A-I.2.1**  
**BALANCE DEL BANCO CENTRAL**  
**ACTIVO**

(En millones de RD\$)

SALDOS AL FIN DE:	Activos Internacionales	FINANCIAMIENTO TOTAL*							Cuentas Departamentales FIDE e INFRATUR**	Cuentas Revaluación de las Reservas	Otros Activos	Total Activo***
		Gobierno Central	Instituciones Descentralizadas	Banco Agrícola	Bancos Comerciales	Otros Intermediarios Financieros	Otros	Subtotal				
1996	7,043.2	1,236.4	1,354.6	234.4	502.9	79.2	1,553.2	4,960.7	2,938.9	17,325.9	3,524.7	35,793.4
1997	7,788.3	1,256.1	1,343.8	248.4	338.9	83.4	1,645.3	4,915.9	2,675.7	17,376.4	4,598.8	37,355.1
1998	10,095.9	1,632.5	1,987.4	243.1	876.5	135.2	1,778.1	6,652.8	2,692.1	17,871.6	3,722.6	41,035.0
1999	14,020.0	2,415.5	2,519.9	232.0	885.8	137.1	1,918.6	8,108.9	2,527.5	18,169.0	4,041.6	46,867.0
2000	13,513.7	4,025.9	2,631.1	241.9	523.3	96.8	2,322.9	9,841.9	2,338.7	18,314.8	4,151.6	48,160.7
<b>Trimestres</b>												
1998												
2do.	7,311.4	2,050.3	1,652.1	237.7	371.8	84.0	1,802.2	6,198.1	2,555.3	17,342.0	3,568.3	36,975.1
3er.	8,092.5	1,680.5	1,687.4	240.4	881.3	84.9	1,826.6	6,401.1	2,732.2	17,954.5	3,846.7	39,027.0
4to.	10,095.9	1,632.5	1,987.4	243.1	876.5	135.2	1,778.1	6,652.8	2,692.1	17,871.6	3,722.6	41,035.0
1999												
1er.	10,060.7	1,824.9	2,003.9	243.2	889.5	136.1	1,784.3	6,881.9	2,696.6	17,953.5	3,820.2	41,412.9
2do.	11,312.3	2,121.5	2,246.1	234.0	877.5	136.6	1,797.0	7,412.7	2,642.6	18,142.7	3,370.9	42,881.2
3er.	13,158.4	2,524.0	2,399.1	231.8	889.0	137.1	1,821.8	8,002.8	2,576.1	18,141.9	3,415.5	45,294.7
4to.	14,020.0	2,415.5	2,519.9	232.0	885.8	137.1	1,918.6	8,108.9	2,527.5	18,169.0	4,041.6	46,867.0
2000												
1er.	12,334.9	3,244.4	2,551.2	234.4	882.3	137.8	2,009.2	9,059.3	2,468.6	18,157.6	4,662.6	46,680.0
2do.	10,935.3	3,545.7	2,570.7	236.9	893.7	138.2	2,139.6	9,524.8	2,392.7	18,161.6	4,285.1	45,299.5
3er.	10,090.3	3,921.5	2,599.4	239.4	904.6	139.0	2,265.5	10,069.4	2,375.7	18,283.3	4,322.6	45,141.3
4to.	13,513.7	4,025.9	2,631.1	241.9	523.3	96.8	2,322.9	9,841.9	2,338.7	18,314.8	4,151.6	48,160.7
2001												
1er.	12,386.3	4,025.7	2,649.5	244.3	515.9	95.3	2,343.5	9,874.2	2,274.6	18,328.4	4,110.1	46,973.6
<b>Meses</b>												
2000												
Marzo	12,334.9	3,244.4	2,551.2	234.4	882.3	137.8	2,009.2	9,059.3	2,468.6	18,157.6	4,659.6	46,680.0
Abril	12,276.9	3,244.1	2,556.3	235.2	886.2	138.1	2,038.7	9,098.6	2,452.9	18,161.7	4,724.5	46,714.6
Mayo	11,937.0	3,277.7	2,572.8	236.1	889.9	137.8	2,111.9	9,226.2	2,415.3	18,123.1	4,120.1	45,821.7
Junio	10,935.3	3,545.7	2,570.7	236.9	893.7	138.2	2,139.6	9,524.8	2,392.7	18,161.6	4,285.1	45,299.5
Julio	9,986.7	4,211.3	2,575.6	237.8	897.1	138.5	2,165.5	10,225.8	2,338.7	18,163.9	4,344.1	45,059.2
Agosto	9,553.1	4,035.8	2,584.3	238.7	901.1	138.5	2,250.5	10,148.9	2,321.0	18,166.3	4,373.5	44,562.8
Septiembre	10,090.3	3,921.5	2,599.4	239.4	904.6	139.0	2,265.5	10,069.4	2,375.7	18,283.3	4,322.6	45,141.3
Octubre	11,025.7	3,998.8	2,610.8	240.2	893.0	138.9	2,293.2	10,174.9	2,366.7	18,297.4	4,343.6	46,208.3
Noviembre	10,255.2	3,993.9	2,624.6	241.1	895.8	139.1	2,320.7	10,215.2	2,340.2	18,312.3	4,376.8	45,499.7
Diciembre	13,513.7	4,025.9	2,631.1	241.9	523.3	96.8	2,322.9	9,841.9	2,338.7	18,314.8	4,151.6	48,160.7
2001												
Enero	11,806.9	3,721.9	2,633.7	242.8	525.8	96.8	2,324.1	9,545.1	2,293.6	18,326.0	4,148.8	46,120.4
Febrero	11,665.3	4,025.8	2,646.2	243.5	528.1	95.5	2,340.6	9,879.7	2,279.6	18,327.3	4,156.3	46,308.2
Marzo	12,386.3	4,025.7	2,649.5	244.3	515.9	95.3	2,343.5	9,874.2	2,274.6	18,328.4	4,110.1	46,973.6

\* Definido como la suma de inversiones en valores, adelantos y descuentos, intereses, más la moneda neta.

A partir de diciembre de 1991, se incluyen cuentas por recibir sector público.

\*\* Corresponden a las cuentas que registran los recursos canalizados a través del FIDE-INFRATUR provenientes de fuentes de financiamiento externo al Banco Central.

\*\*\* Incluye moneda neta y los aportes en instituciones internacionales en moneda nacional netos de las obligaciones con instituciones internacionales en moneda nacional.

**A-I.2.2**  
**BALANCE DEL BANCO CENTRAL**  
**PASIVO**

(En millones de RD\$)

SALDO AL FIN DE:	PASIVOS MONETARIOS					PASIVOS INTERNACIONALES		Otros Pasivos	Capital y Reservas	Total Pasivo
	BILLETES Y MONEDAS		Depósitos de Bancos Comerciales	Depósitos Otras Inst. Financieras	Otros Depósitos*	Corto Plazo	Mediano y Largo Plazo			
	En Circulación	En Caja de Bancos								
1986	9,635.3	2,187.8	6,247.1	192.0	4,489.0	3,192.0	11,641.1	1,792.7	(3,583.6)	35,793.4
1997	11,535.5	2,576.4	7,268.3	235.2	4,811.4	2,297.4	11,366.4	2,050.0	(4,785.5)	37,355.1
1998	12,548.4	3,110.5	9,864.4	302.3	4,298.8	2,334.8	12,212.4	2,619.2	(6,255.8)	41,035.0
1999	16,890.1	6,262.0	5,375.8	404.5	5,630.6	2,519.6	12,358.0	5,109.3	(7,682.9)	46,867.0
2000	15,077.0	4,563.3	12,988.8	621.4	4,913.8	2,872.3	12,601.8	3,883.8	(9,361.5)	48,160.7
<b>Trimestres</b>										
1998										
2do.	9,865.6	2,392.5	7,597.1	254.2	4,715.5	2,955.8	11,231.2	3,493.2	(5,530.0)	36,975.1
3er.	9,815.0	2,622.3	9,388.1	273.3	4,356.6	2,848.7	12,275.4	3,254.9	(5,807.3)	39,027.0
4to.	12,548.4	3,110.5	9,864.4	302.3	4,298.8	2,334.8	12,212.4	2,619.2	(6,255.8)	41,035.0
1999										
1er.	11,129.7	3,132.4	10,218.6	337.6	5,522.0	2,134.9	12,567.7	3,063.8	(6,693.8)	41,412.9
2do.	10,468.1	3,420.9	11,647.3	370.2	5,475.2	2,423.5	12,478.9	3,690.3	(7,093.2)	42,881.2
3er.	10,972.4	3,904.8	12,633.0	442.2	5,657.5	2,796.4	12,460.0	3,893.5	(7,465.1)	45,294.7
4to.	16,890.1	6,262.0	5,375.8	404.5	5,630.6	2,519.6	12,358.0	5,109.3	(7,682.9)	46,867.0
2000										
1er.	13,053.7	3,077.0	10,469.2	473.4	6,626.0	3,489.3	12,420.3	4,894.3	(7,823.2)	46,680.0
2do.	12,763.6	3,368.2	10,422.5	492.3	6,806.7	3,486.9	12,273.9	3,850.9	(8,165.5)	45,299.5
3er.	11,564.8	3,612.0	10,895.0	576.4	6,788.3	3,306.1	12,500.9	4,319.8	(8,422.0)	45,141.3
4to.	15,077.0	4,563.3	12,988.8	621.4	4,913.8	2,872.3	12,601.8	3,883.8	(9,361.5)	48,160.7
2001										
1er.	13,231.8	3,165.6	15,256.8	677.7	4,529.7	3,175.6	12,455.8	4,019.9	(9,539.3)	46,973.6
<b>Meses</b>										
2000										
Marzo	13,053.7	3,077.0	10,469.2	473.4	6,626.0	3,489.3	12,420.3	4,894.3	(7,823.2)	46,680.0
Abril	12,896.2	3,355.3	10,931.8	482.2	6,716.4	3,228.1	12,442.6	4,509.6	(7,847.6)	46,714.6
Mayo	12,582.4	3,862.4	10,499.9	494.0	6,755.8	3,303.8	12,211.2	4,247.8	(8,135.6)	45,821.7
Junio	12,763.6	3,368.2	10,422.5	492.3	6,806.7	3,486.9	12,273.9	3,850.9	(8,165.5)	45,299.5
Julio	12,579.6	3,816.0	10,252.3	575.0	6,855.3	3,504.0	12,292.9	3,445.6	(8,261.5)	45,059.2
Agosto	12,217.3	3,916.8	10,070.0	570.9	6,672.1	3,557.2	12,223.9	3,674.5	(8,339.9)	44,562.8
Septiembre	11,564.8	3,612.0	10,895.0	576.4	6,788.3	3,306.1	12,500.9	4,319.8	(8,422.0)	45,141.3
Octubre	11,599.3	3,806.7	11,729.0	578.4	6,370.6	3,704.3	12,579.0	4,307.6	(8,466.6)	46,208.3
Noviembre	11,706.6	3,663.2	12,416.4	616.9	5,894.9	3,413.8	12,500.0	3,839.1	(8,551.2)	45,499.7
Diciembre	15,077.0	4,563.3	12,988.8	621.4	4,913.8	2,872.3	12,601.8	3,883.8	(9,361.5)	48,160.7
2001										
Enero	12,965.1	3,814.0	13,864.5	657.9	4,686.8	2,918.8	12,637.1	4,143.5	(9,567.3)	46,120.4
Febrero	12,891.7	3,610.3	13,819.7	668.3	4,618.9	3,039.8	12,401.8	5,022.9	(9,765.2)	46,308.2
Marzo	13,231.8	3,165.6	15,256.8	677.7	4,529.7	3,175.6	12,455.8	4,019.9	(9,539.3)	46,973.6

\* Incluye cheques de gerencia, cuenta en pesos del BID, dependencias del Banco Central, valores en circulación y depósitos de instituciones financieras no retirables por cheques.

**A-1.3**  
**CREDITO INTERNO DEL BANCO CENTRAL**  
**POR ADELANTOS Y REDESCUENTOS E INVERSIONES**

(En millones de RD\$)

SALDO AL FIN DE:	ADELANTOS Y REDESCUENTOS			INVERSIONES			Total Crédito Interno
	Bancos Comerciales	Otros Intermediarios Financieros	Subtotal	Inversiones en Títulos de Crédito*	Inversiones del Fondo Regulación de Valores	Subtotal	
1996	148.7	177.2	325.9	1,635.2	15.7	1,650.9	1,976.8
1997	38.7	177.2	215.9	1,727.3	15.7	1,743.0	1,958.9
1998	538.7	177.2	715.9	1,717.7	15.7	1,733.4	2,449.3
1999	538.7	177.2	715.9	1,858.5	15.7	1,874.2	2,590.1
2000	500.0	174.4	674.4	2,257.4	15.7	2,273.1	2,947.5
<b>Trimestres</b>							
1998							
2do.	38.7	177.2	215.9	1,732.8	15.7	1,748.5	1,964.4
3er.	538.7	177.2	715.9	1,742.9	15.7	1,758.6	2,474.5
4to.	538.7	177.2	715.9	1,748.6	15.7	1,764.3	2,480.2
1999							
1er.	538.7	177.2	715.9	1,724.3	15.7	1,740.0	2,455.9
2do.	538.7	177.2	715.9	1,736.9	15.7	1,752.6	2,468.5
3er.	538.7	177.2	715.9	1,761.8	15.7	1,777.5	2,493.4
4to.	538.7	177.2	715.9	1,858.5	15.7	1,874.2	2,590.1
2000							
1er.	538.7	177.2	715.9	1,949.2	15.7	1,964.9	2,680.8
2do.	538.7	177.2	715.9	2,079.5	15.7	2,095.2	2,811.1
3er.	538.7	177.2	715.9	2,200.0	15.7	2,215.7	2,931.6
4to.	500.0	174.4	674.4	2,257.4	15.7	2,273.1	2,947.5
2001							
1er.	500.0	174.4	674.4	2,278.0	15.7	2,293.7	2,968.1
<b>Meses</b>							
2000							
Marzo	538.7	177.2	715.9	1,949.2	15.7	1,964.9	2,680.8
Abril	538.7	177.2	715.9	1,978.7	15.7	1,994.4	2,710.3
Mayo	538.7	177.2	715.9	2,051.8	15.7	2,067.5	2,783.4
Junio	538.7	177.2	715.9	2,079.5	15.7	2,095.2	2,811.1
Julio	538.7	177.2	715.9	2,105.4	15.7	2,121.1	2,837.0
Agosto	538.7	177.2	715.9	2,186.5	15.7	2,202.2	2,918.1
Septiembre	538.7	177.2	715.9	2,200.0	15.7	2,215.7	2,931.6
Octubre	538.7	177.2	715.9	2,227.7	15.7	2,243.4	2,959.3
Noviembre	538.7	177.2	715.9	2,255.2	15.7	2,270.9	2,986.8
Diciembre	500.0	174.4	674.4	2,257.4	15.7	2,273.1	2,947.5
2001							
Enero	500.0	174.4	674.4	2,258.6	15.7	2,274.3	2,948.7
Febrero	500.0	174.4	674.4	2,275.1	15.7	2,290.8	2,965.2
Marzo	500.0	174.4	674.4	2,278.0	15.7	2,293.7	2,968.1

\* Incluye Inversiones en títulos de crédito y otras inversiones.

**A-1.4**  
**COMPOSICION DE LA EMISION DE BILLETES**

(En millones de RD\$)

SALDOS AL FIN DE:	DENOMINACIONES BILLETES EMITIDOS										En Caja de los Bancos Comerciales	En Poder del Público
	RD\$1*	RD\$5**	RD\$10	RD\$20	RD\$50	RD\$100	RD\$500	RD\$1000	RD\$2000***	Total		
1996	146.5	118.5	162.1	395.4	384.6	3,032.2	1,960.3	5,556.1	-	11,755.7	2,182.8	9,572.9
1997	167.9	141.6	172.0	438.5	408.2	3,061.9	3,102.1	6,550.6	-	14,042.8	2,570.5	11,472.3
1998	175.0	163.3	186.7	466.8	445.9	2,945.4	3,777.4	7,427.7	-	15,588.2	3,100.5	12,487.7
1999	181.6	240.8	221.5	528.6	569.0	3,873.4	6,228.0	10,925.7	309.9	23,078.5	6,240.9	16,837.6
2000	179.0	261.9	308.2	440.4	513.9	3,170.9	5,298.3	7,869.1	1,522.6	19,564.3	4,545.8	15,018.5
<b>Trimestres</b>												
1998												
2do.	171.5	130.7	155.5	393.2	380.9	2,533.5	2,662.3	5,760.8	-	12,188.4	2,384.9	9,803.5
3er.	168.6	145.7	140.3	378.9	400.8	2,455.4	2,787.5	5,890.2	-	12,367.4	2,613.8	9,753.6
4to.	175.0	163.3	186.7	466.8	445.9	2,945.4	3,777.4	7,427.7	-	15,588.2	3,100.5	12,487.7
1999												
1er.	172.1	159.8	193.2	427.7	408.2	2,672.5	3,317.8	6,839.9	-	14,191.2	3,123.7	11,067.5
2do.	174.1	173.0	199.1	416.1	423.7	2,596.6	3,242.3	6,592.6	-	13,817.5	3,410.5	10,407.0
3er.	178.3	202.4	186.4	409.2	452.7	2,660.6	3,613.7	7,101.0	-	14,804.3	3,892.2	10,912.1
4to.	181.6	240.8	221.5	528.6	569.0	3,873.4	6,228.0	10,925.7	309.9	23,078.5	6,240.9	16,837.6
2000												
1er.	179.1	245.5	223.9	385.4	484.8	2,758.5	3,969.3	7,209.6	600.4	16,056.5	3,060.3	12,996.2
2do.	181.8	251.2	237.2	365.4	467.7	2,601.1	4,061.1	6,949.4	942.1	16,057.0	3,349.7	12,707.3
3er.	175.1	254.6	256.8	301.8	426.1	2,489.1	3,902.8	6,160.4	1,134.7	15,101.4	3,591.1	11,510.3
4to.	179.0	261.9	308.2	440.4	513.9	3,170.9	5,298.3	7,869.1	1,522.6	19,564.3	4,545.8	15,018.5
2001												
1er.	175.7	259.2	240.2	419.1	500.1	2,623.3	4,172.6	6,564.6	1,366.7	16,321.5	3,142.8	13,178.7
<b>Meses</b>												
2000												
Marzo	179.1	245.5	223.9	385.4	484.8	2,758.5	3,969.3	7,209.6	600.4	16,056.5	3,060.3	12,996.2
Abril	180.0	247.7	230.4	380.0	492.8	2,838.4	4,074.7	7,048.3	684.8	16,177.1	3,339.8	12,837.3
Mayo	180.3	250.2	233.4	393.6	483.7	2,690.4	4,121.0	7,178.0	839.7	16,370.3	3,846.6	12,523.7
Junio	181.8	251.2	237.2	365.4	467.7	2,601.1	4,061.1	6,949.4	942.1	16,057.0	3,349.7	12,707.3
Julio	184.3	252.3	241.9	359.8	466.7	2,612.6	4,163.4	6,961.9	1,077.7	16,320.6	3,797.6	12,523.0
Agosto	187.7	255.2	242.9	326.5	442.2	2,581.2	4,122.7	6,729.6	1,170.8	16,058.8	3,897.9	12,160.9
Septiembre	175.1	254.6	256.8	301.8	426.1	2,489.1	3,902.8	6,160.4	1,134.7	15,101.4	3,591.1	11,510.3
Octubre	173.8	253.1	278.7	277.0	405.7	2,550.5	4,072.7	6,159.3	1,159.6	15,330.4	3,785.9	11,544.5
Noviembre	174.6	255.0	282.5	323.1	397.4	2,547.1	3,923.2	6,166.5	1,224.5	15,293.9	3,642.3	11,651.6
Diciembre	179.0	261.9	308.2	440.4	513.9	3,170.9	5,298.3	7,869.1	1,522.6	19,564.3	4,545.8	15,018.5
2001												
Enero	177.9	259.4	272.9	411.4	491.3	2,662.3	4,237.7	6,816.6	1,373.7	16,703.2	3,792.6	12,910.6
Febrero	175.6	258.3	255.8	404.0	487.5	2,628.4	4,124.7	6,715.3	1,376.5	16,426.1	3,589.2	12,836.9
Marzo	175.7	259.2	240.2	419.1	500.1	2,623.3	4,172.6	6,564.6	1,366.7	16,321.5	3,142.8	13,178.7

\* A partir de Enero de 1995, incluye las monedas de RD\$1.00 emitidas para sustituir billetes.

\*\* A partir de Abril de 1998, incluye las monedas de RD\$5.00 para sustituir billetes.

\*\*\* A partir de Diciembre de 1999, se incluyen los billetes de RD\$2,000.00.

**A-I.5**  
**COMPOSICION DE LA EMISION DE MONEDAS METALICAS**

(En millones de RD\$)

SALDOS AL FIN DE:	ORO		PLATA	CUPRONIQUEL Y DE PLATA					COBRE	Total Moneda Metálica Emitida*	En Caja**	En Poder del Público
	DE RD\$ 30	DE RD\$ 100 y más	DE RD\$ 10 y más	DE RD\$ 1	DE 50 Cts.	DE 25 Cts.	DE 10 Cts.	DE 5 Cts.	DE 1 Cts.			
1996	1.9	4.0	1.3	0.8	14.7	21.2	15.6	6.5	1.4	67.4	5.0	62.4
1997	1.9	4.0	1.3	0.8	14.8	22.7	15.7	6.5	1.4	69.1	5.9	63.2
1998	1.9	4.0	1.3	0.8	14.8	24.4	15.6	6.5	1.4	70.7	10.0	60.7
1999	1.9	4.0	1.3	0.9	14.7	27.2	15.6	6.6	1.4	73.6	21.1	52.5
2000	1.9	4.0	1.3	0.9	14.8	29.5	15.6	6.6	1.4	76.0	17.5	58.5
<b>Trimestres</b>												
1998												
2do.	1.9	4.0	1.3	0.8	14.6	23.4	15.7	6.6	1.4	69.7	7.6	62.1
3er.	1.9	4.0	1.3	0.8	14.6	23.7	15.7	6.5	1.4	69.9	8.5	61.4
4to.	1.9	4.0	1.3	0.8	14.8	24.4	15.6	6.5	1.4	70.7	10.0	60.7
1999												
1er.	1.9	4.0	1.3	0.8	14.7	24.7	15.6	6.5	1.4	70.9	8.7	62.2
2do.	1.9	4.0	1.3	0.9	14.7	25.1	15.6	6.6	1.4	71.5	10.4	61.1
3er.	1.9	4.0	1.3	0.9	14.7	26.5	15.6	6.6	1.4	72.9	12.6	60.3
4to.	1.9	4.0	1.3	0.9	14.7	27.2	15.6	6.6	1.4	73.6	21.1	52.5
2000												
1er.	1.9	4.0	1.3	0.9	14.8	27.7	15.6	6.6	1.4	74.2	16.7	57.5
2do.	1.9	4.0	1.3	0.9	14.8	28.3	15.6	6.6	1.4	74.8	18.5	56.3
3er.	1.9	4.0	1.3	0.9	14.8	28.9	15.6	6.6	1.4	75.4	20.9	54.5
4to.	1.9	4.0	1.3	0.9	14.8	29.5	15.6	6.6	1.4	76.0	17.5	58.5
2001												
1er.	1.9	4.0	1.3	0.9	14.8	29.5	15.6	6.5	1.4	75.9	22.8	53.1
<b>Meses</b>												
2000												
Marzo	1.9	4.0	1.3	0.9	14.8	27.7	15.6	6.6	1.4	74.2	16.7	57.5
Abril	1.9	4.0	1.3	0.9	14.8	27.9	15.6	6.6	1.4	74.4	15.5	58.9
Mayo	1.9	4.0	1.3	0.9	14.8	28.0	15.6	6.6	1.4	74.5	15.8	58.7
Junio	1.9	4.0	1.3	0.9	14.8	28.3	15.6	6.6	1.4	74.8	18.5	56.3
Julio	1.9	4.0	1.3	0.9	14.8	28.5	15.6	6.6	1.4	75.0	18.4	56.6
Agosto	1.9	4.0	1.3	0.9	14.8	28.8	15.6	6.6	1.4	75.3	18.9	56.4
Septiembre	1.9	4.0	1.3	0.9	14.8	28.9	15.6	6.6	1.4	75.4	20.9	54.5
Octubre	1.9	4.0	1.3	0.9	14.8	29.1	15.6	6.6	1.4	75.6	20.8	54.8
Noviembre	1.9	4.0	1.3	0.9	14.8	29.4	15.6	6.6	1.4	75.9	20.9	55.0
Diciembre	1.9	4.0	1.3	0.9	14.8	29.5	15.6	6.6	1.4	76.0	17.5	58.5
2001												
Enero	1.9	4.0	1.3	0.9	14.8	29.5	15.6	6.5	1.4	75.9	21.4	54.5
Febrero	1.9	4.0	1.3	0.9	14.8	29.5	15.6	6.5	1.4	75.9	21.0	54.9
Marzo	1.9	4.0	1.3	0.9	14.8	29.5	15.6	6.5	1.4	75.9	22.8	53.1

\* Excluye las monedas en poder de coleccionistas. A partir de enero de 1995 excluye las monedas de RD\$1.00 emitidas para sustituir billetes y a partir de abril de 1998 excluye las monedas de RD\$5.00 emitidas para sustituir billetes.

\*\* En los bancos comerciales y en el Banco Central.

**A-1.6**  
**CAMARA DE COMPENSACION**

PERIODOS	Valor de Cheques Presentados (En millones de RD\$)	Número de Cheques Presentados (En miles)	Valor promedio por cheque (En RD\$)
1996	368,725.6	23,188	15,902
1997	450,615.9	25,715	17,523
1998	527,339.7	26,067	20,230
1999	623,016.0	26,649	23,379
2000	752,774.2	27,120	27,757
<b>Trimestres</b>			
1998			
2do.	129,386.5	6,484	19,955
3er.	129,209.8	6,360	20,316
4to.	148,160.7	6,928	21,386
1999			
1er.	141,250.4	6,453	21,889
2do.	141,864.6	6,255	22,680
3er.	158,319.8	6,753	23,444
4to.	181,581.2	7,188	25,262
2000			
1er.	65,768.7	2,636	24,950
2do.	183,680.1	6,704	27,399
3er.	191,002.6	6,669	28,640
4to.	197,771.7	6,934	28,522
2001			
1er.	208,938.8	6,565.0	31,826
<b>Meses</b>			
2000			
Marzo	65,768.7	2,636	24,950
Abril	55,558.6	1,971	28,188
Mayo	65,773.5	2,485	26,468
Junio	62,348.0	2,248	27,735
Julio	65,238.6	2,219	29,400
Agosto	65,850.1	2,360	27,903
Septiembre	59,913.9	2,090	28,667
Octubre	64,898.1	2,318	27,997
Noviembre	64,071.1	2,267	28,263
Diciembre	68,802.5	2,349	29,290
2001			
Enero	72,427.2	2,212	32,743
Febrero	64,083.3	1,973	32,480
Marzo	72,428.3	2,380	30,432

**A-II.1**  
**BALANCE CONSOLIDADO DE LOS BANCOS COMERCIALES**  
**ACTIVO**

(En millones de RD\$)

SALDOS AL FIN DE:	Activos Internacionales	DISPONIBILIDADES EN MONEDA NACIONAL				CREDITO INTERNO				Otros Activos	Total Activo
		En Caja	En Banco Central	En Otras Instituciones	Subtotal	Sector Público	Sector Privado		Subtotal		
							Financiero	No Financiero			
1996	2,453.4	2,186.6	6,235.5	580.1	9,002.2	4,898.6	324.4	29,069.7	34,292.7	7,248.2	52,996.5
1997	3,399.7	2,575.5	7,469.4	598.2	10,643.1	6,238.8	294.2	38,276.9	44,809.9	7,372.8	66,225.5
1998	4,846.5	3,109.6	11,170.9	787.3	15,067.8	5,176.8	191.7	48,027.8	53,396.3	7,640.1	80,950.7
1999	5,172.3	6,261.2	7,128.6	610.2	14,000.0	7,950.9	235.1	60,837.5	69,023.5	15,755.8	103,951.6
2000	6,943.4	4,562.6	15,399.0	456.2	20,417.8	7,061.7	294.6	75,329.0	82,685.3	11,093.8	121,140.3
<b>Trimestres</b>											
1998											
2do.	4,609.6	2,391.5	10,462.1	818.9	13,672.5	4,004.4	249.5	40,603.1	44,857.0	7,372.5	70,511.6
3er.	5,488.6	2,621.2	10,227.7	849.6	13,698.5	4,551.7	220.2	43,599.9	48,371.8	7,881.0	75,439.9
4to.	4,846.5	3,109.6	11,170.9	787.3	15,067.8	5,176.8	191.7	48,027.8	53,396.3	7,640.1	80,950.7
1999											
1er.	5,093.7	3,131.4	12,183.5	683.3	15,998.2	5,996.6	130.6	49,421.1	55,548.3	9,674.5	86,314.7
2do.	4,196.4	3,419.8	12,971.7	682.4	17,073.9	6,446.7	124.4	53,009.3	59,580.4	9,785.3	90,636.0
3er.	4,382.1	3,903.8	14,466.6	849.6	19,220.0	6,078.5	229.2	57,715.6	64,023.3	10,591.4	98,216.8
4to.	5,172.3	6,261.2	7,128.6	610.2	14,000.0	7,950.9	235.1	60,837.5	69,023.5	15,755.8	103,951.6
2000											
1er.	4,921.3	3,076.2	12,972.0	525.6	16,573.8	8,827.1	197.3	64,413.0	73,437.4	11,075.7	106,008.2
2do.	5,634.7	3,367.4	11,848.8	455.2	15,671.4	8,501.2	226.2	68,384.0	77,111.4	11,951.9	110,369.4
3er.	7,024.3	3,611.1	12,676.5	446.6	16,734.2	8,636.7	339.5	69,713.5	78,689.7	11,658.9	114,107.1
4to.	6,943.4	4,562.6	15,399.0	456.2	20,417.8	7,061.7	294.6	75,329.0	82,685.3	11,093.8	121,140.3
2001											
1er.	6,942.2	3,164.8	17,327.8	480.5	20,973.1	8,783.2	142.3	79,004.4	87,929.9	11,263.4	127,108.6
<b>Meses</b>											
2000											
Marzo	4,921.3	3,076.2	12,972.0	525.6	16,573.8	8,827.1	197.3	64,413.0	73,437.4	11,075.7	106,008.2
Abril	4,816.0	3,354.6	12,886.6	459.7	16,700.9	8,663.2	206.8	66,182.6	75,052.6	12,184.1	108,753.6
Mayo	5,589.2	3,861.5	12,370.2	437.1	16,668.8	8,360.2	207.2	67,174.5	75,741.9	12,008.4	110,008.3
Junio	5,634.7	3,367.4	11,848.8	455.2	15,671.4	8,501.2	226.2	68,384.0	77,111.4	11,951.9	110,369.4
Julio	6,315.1	3,815.3	11,463.2	481.3	15,759.8	8,417.2	196.9	68,471.2	77,085.3	12,204.0	111,364.2
Agosto	6,359.7	3,916.0	10,849.0	462.0	15,227.0	8,435.7	341.7	68,693.5	77,470.9	11,570.7	110,628.3
Septiembre	7,024.3	3,611.1	12,676.5	446.6	16,734.2	8,636.7	339.5	69,713.5	78,689.7	11,658.9	114,107.1
Octubre	5,889.6	3,805.8	13,600.9	536.7	17,943.4	8,122.3	363.2	70,623.8	79,109.3	12,290.2	115,232.5
Noviembre	6,335.9	3,662.4	14,150.3	507.7	18,320.4	7,472.2	454.3	72,505.6	80,432.1	11,766.2	116,854.6
Diciembre	6,943.4	4,562.6	15,399.0	456.2	20,417.8	7,061.7	294.6	75,329.0	82,685.3	11,093.8	121,140.3
2001											
Enero	6,756.6	3,813.3	16,694.2	514.5	21,022.0	8,561.1	355.5	76,968.7	85,885.3	11,801.3	125,465.2
Febrero	6,940.1	3,609.6	16,077.9	522.1	20,209.6	8,764.9	409.4	77,435.4	86,609.7	11,872.6	125,632.0
Marzo	6,942.2	3,164.8	17,327.8	480.5	20,973.1	8,783.2	142.3	79,004.4	87,929.9	11,263.4	127,108.6

**A-II.2**  
**BALANCE CONSOLIDADO DE LOS BANCOS COMERCIALES**  
**PASIVO**

(En millones de RD\$)

SALDOS AL FIN DE:	Pasivos Internacionales	DEPOSITOS				Pasivos con otras Instituciones Financieras***	CON EL BANCO CENTRAL		Capital, Reservas y Resultados	Otros Pasivos	Total Pasivo
		A la Vista*	De Ahorros	A Plazo	Total Depósitos**		Adiantos, Redas-cuantos y otros	FIDE + INFRATUR			
1996	1,372.1	13,795.4	8,022.0	19,137.7	40,955.1	212.5	161.2	1,124.1	5,217.9	3,953.6	52,996.5
1997	2,709.7	16,238.9	9,833.2	24,967.7	51,039.8	97.9	111.1	1,170.2	6,538.8	4,558.0	66,225.5
1998	6,337.3	16,615.9	12,192.7	31,204.2	60,012.8	34.0	629.1	1,169.3	8,234.6	4,533.6	80,950.7
1999	7,360.6	18,521.5	13,355.7	41,254.0	73,131.2	23.1	672.3	1,303.5	10,239.0	11,221.9	103,951.6
2000	12,328.0	16,750.6	17,098.6	53,295.8	87,145.0	219.3	830.6	1,582.3	12,682.2	6,352.9	121,140.3
<b>Trimestres</b>											
1998											
2do.	5,270.3	15,568.3	10,653.8	26,711.5	52,933.6	76.1	116.1	1,169.6	6,843.8	4,102.1	70,511.6
3er.	5,856.5	15,866.1	11,033.4	28,851.8	55,751.3	47.5	125.1	1,257.7	7,901.5	4,500.3	75,439.9
4to.	6,337.3	16,615.9	12,192.7	31,204.2	60,012.8	34.0	629.1	1,169.3	8,234.6	4,533.6	80,950.7
1999											
1er.	5,995.9	16,539.2	12,824.2	34,987.9	64,351.3	31.6	671.1	1,161.7	7,959.6	6,143.5	86,314.7
2do.	5,674.6	16,947.9	13,278.0	38,255.8	68,481.7	22.9	668.5	1,127.7	8,582.1	6,078.5	90,636.0
3er.	6,335.1	18,964.8	13,847.4	41,448.1	74,260.3	23.0	668.4	1,164.4	9,356.2	6,409.4	98,216.8
4to.	7,360.6	18,521.5	13,355.7	41,254.0	73,131.2	23.1	672.3	1,303.5	10,239.0	11,221.9	103,951.6
2000											
1er.	9,373.0	16,983.6	15,101.4	46,722.3	78,807.3	20.6	682.8	1,295.8	10,394.5	5,434.2	106,008.2
2do.	9,618.0	16,295.7	16,014.4	50,111.2	82,421.3	17.9	676.8	1,449.3	10,961.7	5,224.4	110,369.4
3er.	10,145.2	18,030.2	16,103.4	49,668.7	83,802.3	18.7	672.6	1,635.8	11,982.2	5,850.3	114,107.1
4to.	12,328.0	16,750.6	17,098.6	53,295.8	87,145.0	219.3	830.6	1,582.3	12,682.2	6,352.9	121,140.3
•											
2001											
1er.	11,920.8	17,402.7	17,623.3	59,078.1	94,104.1	16.1	732.0	1,550.6	12,689.1	6,095.9	127,108.6
<b>Meses</b>											
2000											
Marzo	9,373.0	16,983.6	15,101.4	46,722.3	78,807.3	20.6	682.8	1,295.8	10,394.5	5,434.2	106,008.2
Abril	9,250.6	18,581.5	15,818.9	47,718.5	82,118.9	16.1	681.0	1,318.9	10,409.7	4,958.4	108,753.6
Mayo	10,317.8	17,560.6	15,815.3	48,479.2	81,855.1	16.0	679.7	1,366.5	10,586.6	5,186.6	110,008.3
Junio	9,618.0	16,295.7	16,014.4	50,111.2	82,421.3	17.9	676.8	1,449.3	10,961.7	5,224.4	110,369.4
Julio	8,736.0	18,302.5	16,248.9	48,980.6	83,532.0	18.9	674.1	1,513.9	11,116.2	5,773.1	111,364.2
Agosto	8,980.3	17,239.4	16,213.4	49,303.3	82,756.1	19.1	673.8	1,586.8	11,430.1	5,182.1	110,628.3
Septiembre	10,145.2	18,030.2	16,103.4	49,668.7	83,802.3	18.7	672.6	1,635.8	11,982.2	5,850.3	114,107.1
Octubre	11,007.3	18,405.4	16,115.8	49,538.9	84,060.1	63.6	671.3	1,640.4	12,182.1	5,607.7	115,232.5
Noviembre	10,548.6	19,251.5	16,140.4	50,389.7	85,781.6	38.6	671.1	1,616.1	12,488.1	5,710.5	116,854.6
Diciembre	12,328.0	16,750.6	17,098.6	53,295.8	87,145.0	219.3	830.6	1,582.3	12,682.2	6,352.9	121,140.3
2001											
Enero	12,532.5	19,788.3	17,110.0	54,741.5	91,639.8	20.8	692.1	1,541.5	12,496.1	6,542.4	125,465.2
Febrero	12,206.0	18,209.1	17,444.5	55,839.4	91,493.0	17.2	732.5	1,535.0	12,626.5	7,021.8	125,632.0
Marzo	11,920.8	17,402.7	17,623.3	59,078.1	94,104.1	16.1	732.0	1,550.6	12,689.1	6,095.9	127,108.6

\* Incluye depósitos a la vista de otras instituciones financieras.

\*\* Incluye depósitos de otras instituciones financieras y excluye las obligaciones por depósitos especiales que se presentan clasificadas en otros pasivos.

\*\*\* Incluye Obligaciones a la Vista y a Plazos de Otras Instituciones Financieras.

**A-II.3**  
**PRESTAMOS POR DESTINO DE LOS BANCOS COMERCIALES**

(En millones de RD\$)

SALDOS AL FIN DE:	SECTOR PUBLICO			SECTOR PRIVADO											Total Préstamos
	Gobierno	Resto Sector Público	Subtotal	A LA PRODUCCION						OTROS					
				Empresas de Transformación			Agrupaciones	Construcción	Energ. Gas y Agua	Comercio*	Almacena.m. y Comercia.ciones	Personales **	Varios ***	Subtotal	
				Manufacturera	Extractivas	Subtotal									
1996	482.3	2,093.2	2,575.5	5,586.0	44.6	5,630.6	2,260.3	1,785.9	90.3	10,177.0	395.7	4,665.0	3,509.0	28,513.8	31,089.3
1997	1,902.7	2,178.7	4,081.4	7,227.5	154.9	7,382.4	2,944.8	2,420.1	175.1	13,236.9	533.1	5,353.1	5,709.8	37,755.3	41,836.7
1998	1,947.4	2,535.6	4,483.0	7,581.4	309.1	7,890.5	2,813.9	2,558.7	166.5	17,950.3	731.6	6,856.7	8,493.1	47,461.3	51,944.3
1999	4,111.5	2,376.6	6,488.1	9,093.4	78.3	9,171.7	3,659.0	4,077.8	304.1	24,146.5	1,170.7	9,746.9	7,736.4	60,013.1	66,501.2
2000	4,779.9	2,044.7	6,824.6	9,250.1	90.3	9,340.4	3,561.3	4,297.1	686.4	31,219.2	2,218.6	12,875.9	10,298.2	74,497.1	81,321.7
<b>Trimestres</b>															
<b>1998</b>															
2do.	1,082.4	2,559.2	3,641.6	6,912.7	230.4	7,143.1	3,029.4	2,466.0	153.1	14,108.6	545.1	6,251.8	6,425.9	40,123.0	43,764.6
3er.	1,297.2	2,547.2	3,844.4	7,074.5	277.2	7,351.7	3,159.1	2,638.6	158.7	15,496.6	523.0	6,537.2	7,249.2	43,114.1	46,958.5
4to.	1,947.4	2,535.6	4,483.0	7,581.4	309.1	7,890.5	2,813.9	2,558.7	166.5	17,950.3	731.6	6,856.7	8,493.1	47,461.3	51,944.3
<b>1999</b>															
1er.	1,669.1	2,641.5	4,310.6	8,461.9	118.7	8,580.6	3,020.9	2,960.4	201.0	18,231.0	1,022.8	7,200.0	7,494.2	48,710.9	53,021.5
2do.	2,081.9	2,561.9	4,643.8	9,326.9	106.0	9,432.9	3,147.0	3,408.6	214.9	19,785.4	950.1	8,198.4	7,202.7	52,340.0	56,983.8
3er.	1,877.2	2,492.0	4,369.2	9,343.7	83.4	9,427.1	3,365.5	3,915.0	288.3	22,201.7	1,093.9	8,321.1	7,455.8	56,710.4	61,079.6
4to.	4,111.5	2,376.6	6,488.1	9,093.4	78.3	9,171.7	3,659.0	4,077.8	304.1	24,146.5	1,170.7	9,746.9	7,736.4	60,013.1	66,501.2
<b>2000</b>															
1er.	4,639.8	2,419.6	7,059.4	9,372.3	117.3	9,489.6	3,863.5	4,098.4	497.1	25,450.6	1,632.2	10,599.0	8,005.4	63,635.8	70,695.2
2do.	4,590.6	1,998.4	6,589.0	9,559.2	85.0	9,644.2	3,794.5	4,148.7	691.0	26,571.0	1,855.4	11,939.8	8,678.6	67,323.2	73,912.2
3er.	4,514.1	2,043.8	6,557.9	9,286.8	96.7	9,383.5	3,493.1	4,338.0	619.5	27,336.3	1,877.4	12,444.3	9,268.4	68,760.5	75,318.4
4to.	4,779.9	2,044.7	6,824.6	9,250.1	90.3	9,340.4	3,561.3	4,297.1	686.4	31,219.2	2,218.6	12,875.9	10,298.2	74,497.1	81,321.7
<b>2001</b>															
1er.	6,588.3	2,167.7	8,756.0	11,160.5	97.6	11,258.1	3,844.6	5,544.3	809.0	32,024.4	1,989.6	11,510.5	11,161.4	78,141.9	86,897.9
<b>Meses</b>															
<b>2000</b>															
Mazo	4,639.8	2,419.6	7,059.4	9,372.3	117.3	9,489.6	3,863.5	4,098.4	497.1	25,450.6	1,632.2	10,599.0	8,005.4	63,635.8	70,695.2
Abril	4,483.6	2,292.3	6,775.9	9,676.7	111.7	9,788.4	3,827.2	4,113.9	506.0	25,949.4	1,647.0	11,164.5	8,352.4	65,348.8	72,124.7
Mayo	4,086.4	2,411.5	6,497.9	9,539.1	101.5	9,640.6	3,784.1	4,175.7	710.2	26,166.1	1,797.7	11,632.5	8,476.9	66,383.8	72,881.7
Junio	4,590.6	1,998.4	6,589.0	9,559.2	85.0	9,644.2	3,794.5	4,148.7	691.0	26,571.0	1,855.4	11,939.8	8,678.6	67,323.2	73,912.2
Julio	4,598.7	1,856.2	6,454.9	9,615.9	84.1	9,700.0	3,794.6	4,060.1	607.3	26,741.7	1,757.9	11,950.3	8,778.8	67,390.7	73,845.6
Agosto	4,541.8	1,806.6	6,348.4	9,285.9	79.9	9,365.8	3,742.3	4,127.2	617.5	26,894.4	1,766.7	12,072.0	9,279.0	67,864.9	74,213.3
Septiembre	4,514.1	2,043.8	6,557.9	9,286.8	96.7	9,383.5	3,493.1	4,338.0	619.5	27,336.3	1,877.4	12,444.3	9,268.4	68,760.5	75,318.4
Octubre	4,493.3	2,033.4	6,526.7	9,377.5	106.5	9,484.0	3,546.5	4,438.0	621.1	28,005.3	1,906.9	12,429.0	9,481.3	69,912.1	76,438.8
Noviembre	4,519.8	1,745.5	6,265.3	9,345.0	140.6	9,485.6	3,505.7	4,578.7	620.4	29,137.2	2,053.9	12,536.2	9,866.8	71,784.5	78,049.8
Diciembre	4,779.9	2,044.7	6,824.6	9,250.1	90.3	9,340.4	3,561.3	4,297.1	686.4	31,219.2	2,218.6	12,875.9	10,298.2	74,497.1	81,321.7
<b>2001</b>															
Enero	6,394.8	2,139.2	8,534.0	9,887.5	98.3	9,985.8	4,015.9	5,085.2	721.3	30,657.6	1,972.3	11,403.3	12,009.6	75,851.0	84,385.0
Febrero	6,567.6	2,170.1	8,737.7	10,182.3	91.5	10,273.8	3,872.9	5,321.2	757.0	31,786.9	2,090.4	11,814.8	10,593.0	76,510.0	85,247.7
Mazo	6,588.3	2,167.7	8,756.0	11,160.5	97.6	11,258.1	3,844.6	5,544.3	809.0	32,024.4	1,989.6	11,510.5	11,161.4	78,141.9	86,897.9

\* Comercio incluye Importaciones, Exportaciones, Restaurantes y Hoteles.

\*\* Préstamos Personales incluye Servicios Comunales y Sociales.

\*\*\* Incluye Establecimientos Financieros, Seguros, Bienes Inmuebles y Servicios Prestados.

**A-II.4**  
**INVERSIONES EN VALORES DE LOS BANCOS COMERCIALES**

(En millones de RD\$)

SALDOS AL FIN DE:	Del Sector Público				Del Sector Privado			Total Inversiones en Valores
	Gobierno	Municipios	Entidades Autónomas	Subtotal	Financiera	No Financiera	Subtotal	
1996	57.4	0.4	2,265.3	2,323.1	195.4	555.9	751.3	3,074.4
1997	37.4	0.4	2,119.5	2,157.3	164.6	521.7	686.3	2,843.6
1998	17.8	0.4	675.7	693.9	140.8	566.4	707.2	1,401.1
1999	17.8	0.4	1,444.6	1,462.8	98.3	824.4	922.7	2,385.5
2000	17.8	0.4	218.9	237.1	132.5	831.9	964.4	1,201.5
<b>Trimestres</b>								
1998								
2do.	17.4	0.4	344.9	362.7	164.2	480.1	644.3	1,007.0
3er.	17.4	0.4	689.5	707.3	161.2	485.8	647.0	1,354.3
4to.	17.8	0.4	675.7	693.9	140.8	566.4	707.2	1,401.1
1999								
1er.	17.8	0.4	1,667.8	1,686.0	107.1	710.2	817.3	2,503.3
2do.	17.7	0.4	1,784.8	1,802.9	104.0	669.3	773.3	2,576.2
3er.	17.8	0.4	1,691.1	1,709.3	102.4	1,005.2	1,107.6	2,816.9
4to.	17.8	0.4	1,444.6	1,462.8	98.3	824.4	922.7	2,385.5
2000								
1er.	17.8	0.4	1,749.4	1,767.6	166.1	777.2	943.3	2,710.9
2do.	17.8	0.4	1,894.0	1,912.2	183.3	1,060.8	1,244.1	3,156.3
3er.	17.8	0.4	2,060.6	2,078.8	324.8	953.0	1,277.8	3,356.6
4to.	17.8	0.4	218.9	237.1	132.5	831.9	964.4	1,201.5
2001								
1er.	23.0	0.4	3.8	27.2	137.2	862.5	999.7	1,026.9
<b>Meses</b>								
2000								
Marzo	17.8	0.4	1,749.4	1,767.6	166.1	777.2	943.3	2,710.9
Abril	17.8	0.4	1,869.0	1,887.2	167.5	833.8	1,001.3	2,888.5
Mayo	17.8	0.4	1,844.1	1,862.3	167.5	790.7	958.2	2,820.5
Junio	17.8	0.4	1,894.0	1,912.2	183.3	1,060.8	1,244.1	3,156.3
Julio	17.8	0.4	1,944.0	1,962.2	176.1	1,080.5	1,256.6	3,218.8
Agosto	17.8	0.4	2,069.0	2,087.2	326.2	828.7	1,154.9	3,242.1
Septiembre	17.8	0.4	2,060.6	2,078.8	324.8	953.0	1,277.8	3,356.6
Octubre	17.8	0.4	1,577.4	1,595.6	341.1	711.7	1,052.8	2,648.4
Noviembre	17.8	0.4	1,188.9	1,207.1	332.3	721.0	1,053.3	2,260.4
Diciembre	17.8	0.4	218.9	237.1	132.5	831.9	964.4	1,201.5
2001								
Enero	23.0	0.4	3.8	27.2	132.4	1,117.7	1,250.1	1,277.3
Febrero	23.0	0.4	3.8	27.2	137.1	925.4	1,062.5	1,089.7
Marzo	23.0	0.4	3.8	27.2	137.2	862.5	999.7	1,026.9

**A-II.5**  
**OBLIGACIONES POR DEPOSITOS DE LOS BANCOS COMERCIALES**  
**CLASIFICADAS POR INSTRUMENTOS**

(En millones de RD\$)

SALDOS AL FIN DE:	Depósitos a la Vista	Depósitos de Ahorros	A Plazo			Especiales*	Total Obligaciones por Depósitos
			Certificados financieros	Fijos, Indefinidos y Valores en Circulación	Otras Instituciones financieras		
1996	13,795.4	8,022.0	13,773.6	4,228.0	1,136.1	21.5	40,976.6
1997	16,238.9	9,833.2	18,329.0	5,081.6	1,557.1	16.5	51,056.3
1998	16,615.9	12,192.7	21,739.1	7,506.5	1,958.6	51.3	60,064.1
1999	18,521.5	13,355.7	24,808.5	14,578.2	1,867.3	34.2	73,165.4
2000	16,750.6	17,098.6	31,386.4	18,973.6	2,935.8	237.5	87,382.5
<b>Trimestres</b>							
1998							
2do.	15,568.3	10,653.8	18,826.4	6,226.3	1,658.7	74.9	53,008.4
3er.	15,866.1	11,033.4	21,102.7	6,189.0	1,560.1	33.7	55,785.0
4to.	16,615.9	12,192.7	21,739.1	7,506.5	1,958.6	51.3	60,064.1
1999							
1er.	16,539.2	12,824.2	24,047.9	9,056.7	1,883.3	29.5	64,380.8
2do.	16,947.9	13,278.0	25,607.0	10,469.9	2,178.9	18.2	68,499.9
3er.	18,964.8	13,847.4	26,976.6	12,537.2	1,934.3	22.5	74,282.8
4to.	18,521.5	13,355.7	24,808.5	14,578.2	1,867.3	34.2	73,165.4
2000							
1er.	16,983.6	15,101.4	27,946.5	16,248.8	2,527.0	30.0	78,837.3
2do.	16,295.7	16,014.4	29,229.7	17,982.1	2,899.4	48.8	82,470.1
3er.	18,030.2	16,103.4	29,222.1	17,921.5	2,525.1	42.3	83,844.6
4to.	16,750.6	17,098.6	31,386.4	18,973.6	2,935.8	237.5	87,382.5
2001							
1er.	17,402.7	17,623.3	35,683.5	20,720.9	2,673.7	15.8	94,119.9
<b>Meses</b>							
2000							
Marzo	16,983.6	15,101.4	27,946.5	16,248.8	2,527.0	30.0	78,837.3
Abril	18,581.5	15,818.9	28,194.9	16,738.8	2,784.8	45.0	82,163.9
Mayo	17,560.6	15,815.3	29,020.9	16,747.4	2,710.9	51.6	81,906.7
Junio	16,295.7	16,014.4	29,229.7	17,982.1	2,899.4	48.8	82,470.1
Julio	18,302.5	16,248.9	28,808.7	17,313.8	2,858.1	134.3	83,666.3
Agosto	17,239.4	16,213.4	28,942.0	17,849.5	2,511.8	117.1	82,873.2
Septiembre	18,030.2	16,103.4	29,222.1	17,921.5	2,525.1	42.3	83,844.6
Octubre	18,405.4	16,115.8	29,657.7	17,523.3	2,357.9	130.7	84,190.8
Noviembre	19,251.5	16,140.4	29,958.0	17,865.7	2,566.0	229.1	86,010.7
Diciembre	16,750.6	17,098.6	31,386.4	18,973.6	2,935.8	237.5	87,382.5
2001							
Enero	19,788.3	17,110.0	32,525.7	19,436.7	2,779.1	227.8	91,867.6
Febrero	18,209.1	17,444.5	33,892.4	19,447.1	2,499.9	158.9	91,651.9
Marzo	17,402.7	17,623.3	35,683.5	20,720.9	2,673.7	15.8	94,119.9

\* Obligaciones a la vista de los bancos comerciales con el público para cubrir operaciones de cartas de crédito y cobranzas. A partir de julio de 1994, incluye también giros y transferencias.

**A-II.6**  
**DEPOSITOS DE LOS BANCOS COMERCIALES POR SECTORES**

(En millones de RD\$)

SALDOS AL FIN DE:	DEPOSITOS A LA VISTA					DE AHORROS		A PLAZO		Total Depósitos
	Sector Privado	Sector Público				Sector Privado	Sector Público	Sector Privado	Sector Público	
		Gobierno	Instituciones Oficiales	Banco Agrícola	Subtotal					
1996	10,289.8	2,594.0	718.0	193.6	3,505.6	7,984.0	38.0	18,069.3	1,068.4	40,955.1
1997	12,711.6	3,076.3	370.2	80.8	3,527.3	9,812.9	20.3	22,737.1	2,230.6	51,039.8
1998	13,663.4	2,500.2	384.2	68.1	2,952.5	12,182.6	10.1	30,320.8	883.4	60,012.8
1999	14,421.9	3,578.1	505.9	15.6	4,099.6	13,350.7	5.0	40,141.9	1,112.1	73,131.2
2000	12,867.4	3,191.5	603.4	88.3	3,883.2	17,092.6	6.0	51,930.5	1,365.3	87,145.0
<b>Trimestres</b>										
1998										
2do.	11,161.0	3,747.0	541.0	119.3	4,407.3	10,647.5	6.3	25,774.9	936.6	52,933.6
3er.	11,847.2	3,531.5	438.1	49.3	4,018.9	11,026.8	6.6	27,514.8	1,337.0	55,751.3
4to.	13,663.4	2,500.2	384.2	68.1	2,952.5	12,182.6	10.1	30,320.8	883.4	60,012.8
1999										
1er.	12,394.4	3,279.3	841.5	24.0	4,144.8	12,819.7	4.5	33,742.6	1,245.3	64,351.3
2do.	12,665.4	3,568.5	664.7	49.3	4,282.5	13,275.8	2.2	36,694.3	1,561.5	68,481.7
3er.	15,007.1	3,459.6	486.0	12.1	3,957.7	13,844.0	3.4	39,726.2	1,721.9	74,260.3
4to.	14,421.9	3,578.1	505.9	15.6	4,099.6	13,350.7	5.0	40,141.9	1,112.1	73,131.2
2000										
1er.	13,435.4	2,836.0	632.0	80.2	3,548.2	15,099.4	2.0	45,480.6	1,241.8	78,807.3
2do.	12,971.4	2,906.5	363.8	54.0	3,324.3	16,011.5	2.9	48,988.0	1,123.2	82,421.3
3er.	13,685.1	3,673.4	549.9	121.8	4,345.1	16,096.5	6.9	48,448.2	1,220.5	83,802.3
4to.	12,867.4	3,191.5	603.4	88.3	3,883.2	17,092.6	6.0	51,930.5	1,365.3	87,145.0
2001										
1er.	13,006.3	3,733.1	608.3	55.0	4,396.4	17,605.9	17.4	57,354.1	1,724.0	94,104.1
<b>Meses</b>										
2000										
Marzo	13,435.4	2,836.0	632.0	80.2	3,548.2	15,099.4	2.0	45,480.5	1,241.8	78,807.3
Abril	13,775.7	4,327.3	448.3	30.2	4,805.8	15,815.8	3.1	46,407.1	1,311.4	82,118.9
Mayo	13,664.7	3,139.9	714.7	41.4	3,896.0	15,812.7	2.6	47,250.8	1,228.3	81,855.1
Junio	12,971.4	2,906.5	363.8	54.0	3,324.3	16,011.5	2.9	48,988.0	1,123.2	82,421.3
Julio	15,411.9	2,367.2	477.2	46.2	2,890.6	16,245.3	3.6	47,862.6	1,118.0	83,532.0
Agosto	14,488.0	2,254.3	473.3	23.8	2,751.4	16,205.8	7.6	48,181.7	1,121.6	82,756.1
Septiembre	13,685.1	3,673.4	549.9	121.8	4,345.1	16,096.5	6.9	48,448.2	1,220.5	83,802.3
Octubre	14,211.8	3,505.6	550.4	137.6	4,193.6	16,112.2	3.6	48,111.2	1,427.7	84,060.1
Noviembre	14,846.8	3,692.9	561.8	150.0	4,404.7	16,135.3	5.1	48,976.7	1,413.0	85,781.6
Diciembre	12,867.4	3,191.5	603.4	88.3	3,883.2	17,092.6	6.0	51,930.5	1,365.3	87,145.0
2001										
Enero	14,386.2	4,385.7	751.6	264.8	5,402.1	17,103.7	6.3	53,248.5	1,493.0	91,639.8
Febrero	12,976.5	4,461.3	664.9	106.4	5,232.6	17,427.3	17.2	54,285.8	1,553.6	91,493.0
Marzo	13,006.3	3,733.1	608.3	55.0	4,396.4	17,605.9	17.4	57,354.1	1,724.0	94,104.1

**A-III.1  
BANCO CENTRAL  
RESERVA MONETARIA**

(En millones de US\$)

SALDOS AL FIN DE:	ACTIVOS INTERNACIONALES						Deducción por Obligaciones en Oro o Divisas***	Total Reserva Monetaria***
	Oro	Divisas	Inversiones en valores*	Aportes en Instituciones Internac. en Oro y Divisas		Subtotal		
				FMI**	Otros			
1996	6.8	92.4	342.8	49.4	20.6	512.0	420.2	91.8
1997	5.6	103.4	373.7	50.1	22.7	555.5	392.6	162.9
1998	5.3	168.3	417.7	44.9	22.7	658.9	389.5	269.4
1999	5.2	194.0	588.9	69.8	23.4	881.3	475.5	405.8
2000	5.0	236.0	483.8	66.1	27.3	818.2	440.9	377.3
<b>Trimestres</b>								
1998								
2do.	5.7	169.4	274.3	49.4	22.7	521.5	505.2	16.3
3er.	5.3	186.4	270.9	45.0	22.7	530.3	459.5	70.8
4to.	5.3	168.3	417.7	44.9	22.7	658.9	389.5	269.4
1999								
1er.	5.2	177.0	374.6	61.5	23.4	641.7	391.3	250.4
2do.	4.8	145.4	470.0	70.0	23.4	713.6	410.5	303.1
3er.	4.8	202.7	529.2	70.0	23.4	830.1	459.7	370.4
4to.	5.2	194.0	588.9	69.8	23.4	881.3	475.5	405.8
2000								
1er.	5.2	219.5	452.0	69.2	23.4	769.3	506.3	263.0
2do.	5.2	176.7	407.8	68.2	23.4	681.3	489.9	191.4
3er.	5.0	221.4	298.4	66.7	24.2	615.7	492.8	122.9
4to.	5.0	236.0	483.8	66.1	27.3	818.2	440.9	377.3
2001								
1er.	4.8	184.4	463.8	65.7	27.3	746.0	458.8	287.2
<b>Meses</b>								
2000								
Marzo	5.2	219.5	452.0	69.2	23.4	769.3	506.3	263.0
Abril	5.1	237.1	430.9	69.2	23.4	765.7	473.2	292.5
Mayo	5.0	230.2	416.9	68.2	23.4	743.7	481.1	262.6
Junio	5.2	176.7	407.8	68.2	23.4	681.3	489.9	191.4
Julio	5.2	166.9	357.7	68.2	24.2	622.2	478.5	143.7
Agosto	5.0	141.0	356.8	68.2	24.2	595.2	486.1	109.1
Septiembre	5.0	221.4	298.4	66.7	24.2	615.7	492.8	122.9
Octubre	4.9	234.3	340.9	66.5	24.6	671.2	522.1	149.1
Noviembre	4.9	213.4	310.8	66.3	27.3	622.7	479.1	143.6
Diciembre	5.0	236.0	483.8	66.1	27.3	818.2	440.9	377.3
2001								
Enero	4.9	198.2	415.2	65.7	27.3	711.3	436.8	274.5
Febrero	4.8	232.9	372.0	65.7	27.3	702.7	464.4	238.3
Marzo	4.8	184.4	463.8	65.7	27.3	746.0	458.8	287.2

\* Incluye tenencia de derechos especiales de giros, inversiones en bonos de instituciones internacionales e inversiones a corto plazo en bancos en el extranjero.

\*\* Equivale a la parte de la cuota aportada en Oro y divisas al Fondo Monetario Internacional.

\*\*\* Según el Art. 45 de la Ley 1529 del 9 de octubre de 1947 y sus modificaciones.

**A-III.2**  
**BANCO CENTRAL**  
**TENENCIA DE ORO**

SALDOS AL FIN DE:	Cantidad Onzas Troy*	Precio por Onzas Troy** (US\$)	Valor US\$
1996	18,295.610	369.91	6,767,664
1997	18,295.610	306.37	5,605,161
1998	18,295.610	291.42	5,331,617
1999	18,295.610	284.46	5,204,280
2000	18,295.610	272.04	4,977,049
<b>Trimestres</b>			
1998			
2do.	18,295.610	310.09	5,673,221
3er.	18,295.610	288.81	5,283,866
4to.	18,295.610	291.42	5,331,617
1999			
1er.	18,295.610	286.39	5,239,591
2do.	18,295.610	261.76	4,788,970
3er.	18,295.610	261.17	4,778,175
4to.	18,295.610	284.46	5,204,280
2000			
1er.	18,295.610	286.66	5,244,530
2do.	18,295.610	286.12	5,234,651
3er.	18,295.610	274.04	5,013,640
4to.	18,295.610	272.04	4,977,049
2001			
1er.	18,295.610	263.43	4,819,523
<b>Meses</b>			
2000			
Marzo	18,295.610	286.66	5,244,530
Abril	18,295.610	280.12	5,124,877
Mayo	18,295.610	275.42	5,038,888
Junio	18,295.610	286.12	5,234,651
Julio	18,295.610	281.98	5,158,907
Agosto	18,295.610	274.92	5,029,740
Septiembre	18,295.610	274.04	5,013,640
Octubre	18,295.610	270.38	4,946,678
Noviembre	18,295.610	266.21	4,870,385
Diciembre	18,295.610	272.04	4,977,049
2001			
Enero	18,295.610	265.97	4,865,994
Febrero	18,295.610	262.12	4,795,556
Marzo	18,295.610	263.43	4,819,523

\* En custodia en el Federal Reserve Bank of New York calculado a partir del 12 de febrero de 1981, según los métodos establecidos en la Vigésima Resolución de la Junta Monetaria.

\*\* Mediante la Vigésima Resolución del 12 de febrero de 1981, se acordó reevaluar las reservas de oro tomando como base el precio promedio diario en el mercado de Londres.

**A-III.3**  
**ACTIVO Y PASIVO INTERNACIONALES DEL BANCO CENTRAL**

(En millones de US\$)

SALDOS AL FIN DE:	ACTIVO								PASIVO		
	Oro	Moneda Extranjera en Caja	Depósitos en el Exterior	Inversiones en Valores*	Subtotal	Aportes en Instituciones Internacionales		Total Activo	F.M.I.	Otros	Total Pasivo
						FMI**	Otros				
1996	6.8	23.2	69.2	342.8	442.0	49.4	20.6	512.0	95.6	974.6	1,070.2
1997	5.6	29.3	74.1	373.7	482.7	50.1	22.7	555.5	28.5	946.1	974.6
1998	5.3	32.0	136.3	417.7	591.3	44.9	22.7	658.9	48.6	894.2	942.8
1999	5.2	32.8	161.2	588.9	788.1	69.8	23.4	881.3	53.5	881.6	935.1
2000	5.0	39.8	196.2	483.8	724.8	66.1	27.3	818.2	50.8	883.6	934.4
<b>Trimestres</b>											
<b>1998</b>											
2do.	5.7	26.1	143.3	274.3	449.4	49.4	22.7	521.5	10.7	999.5	1,010.2
3er.	5.3	32.1	154.1	270.9	462.4	45.2	22.7	530.3	2.2	979.2	981.4
4to.	5.3	32.0	136.3	417.7	591.3	44.9	22.7	658.9	48.6	894.2	942.8
<b>1999</b>											
1er.	5.2	34.5	142.5	374.6	556.8	61.5	23.4	641.7	47.2	878.7	925.9
2do.	4.8	33.7	111.7	470.0	620.2	70.0	23.4	713.6	53.7	886.5	940.2
3er.	4.8	30.4	172.3	529.2	736.7	70.0	23.4	830.1	53.7	908.8	962.5
4to.	5.2	32.8	161.2	588.9	788.1	69.8	23.4	881.3	53.5	881.6	935.1
<b>2000</b>											
1er.	5.2	31.8	187.7	452.0	676.7	69.2	23.4	769.3	53.1	938.2	991.3
2do.	5.2	37.8	138.9	407.8	589.7	68.2	23.4	681.3	52.4	929.6	982.0
3er.	5.0	18.8	202.6	298.4	524.8	66.7	24.2	615.7	51.2	910.9	962.1
4to.	5.0	39.8	196.2	483.8	724.8	66.1	27.3	818.2	50.8	883.6	934.4
<b>2001</b>											
1er.	4.8	19.3	165.1	463.8	653.0	65.7	27.3	746.0	50.5	887.8	938.3
<b>Meses</b>											
<b>2000</b>											
Marzo	5.2	31.8	187.7	452.0	676.7	69.2	23.4	769.3	53.1	938.2	991.3
Abril	5.1	37.6	199.5	430.9	673.1	69.2	23.4	765.7	53.1	923.3	976.4
Mayo	5.0	43.2	187.0	416.9	652.1	68.2	23.4	743.7	52.4	914.3	966.7
Junio	5.2	37.8	138.9	407.8	589.7	68.2	23.4	681.3	52.4	929.6	982.0
Julio	5.2	26.9	140.0	357.7	529.8	68.2	24.2	622.2	52.4	931.8	984.2
Agosto	5.0	23.3	117.7	356.8	502.8	68.2	24.2	595.2	52.4	930.8	983.2
Septiembre	5.0	18.8	202.6	298.4	524.8	66.7	24.2	615.7	51.2	910.9	962.1
Octubre	4.9	15.8	218.5	340.9	580.1	66.5	24.6	671.2	51.0	937.7	988.7
Noviembre	4.9	27.9	185.5	310.8	529.1	66.3	27.3	622.7	50.9	912.4	963.3
Diciembre	5.0	39.8	196.2	483.8	724.8	66.1	27.3	818.2	50.8	883.6	934.4
<b>2001</b>											
Enero	4.9	23.6	174.6	415.2	618.3	65.7	27.3	711.3	50.5	883.2	933.7
Febrero	4.8	20.4	212.5	372.0	609.7	65.7	27.3	702.7	50.5	876.4	926.9
Marzo	4.8	19.3	165.1	463.8	653.0	65.7	27.3	746.0	50.5	887.8	938.3

\* Incluye tenencia de derechos especiales de giro, inversiones en bonos de instituciones internacionales e inversiones a corto plazo en bancos en el extranjero.

\*\* Equivale a la parte de la cuota del país aportada en oro o divisas en el Fondo Monetario Internacional.

**A-III.4**  
**ACTIVO Y PASIVO INTERNACIONALES DE LOS BANCOS COMERCIALES**

(En millones de US\$)

SALDOS AL FIN DE:	ACTIVO				PASIVO			
	Moneda Extranjera en Caja	Depósitos en el Exterior	Otros <sup>*</sup>	Total	Obligaciones con Bancos corresponsales en el Exterior	Depósitos del Exterior	Otros pasivos con el Exterior	Total
1996	11.5	148.6	16.0	176.1	87.7	0.1	10.7	98.5
1997	16.2	164.5	61.8	242.5	170.1	0.1	23.1	193.3
1998	14.7	215.4	84.0	314.1	361.9	8.4	40.4	410.7
1999	38.6	223.6	62.9	325.1	407.6	3.2	51.8	462.6
2000	29.9	320.2	69.2	419.3	670.2	11.7	62.5	744.4
<b>Trimestres</b>								
1998								
2do.	15.7	227.3	85.8	328.8	346.5	0.6	28.8	375.9
3er.	64.7	189.2	102.6	356.5	349.1	3.2	28.2	380.5
4to.	14.7	215.4	84.0	314.1	361.9	8.4	40.4	410.7
1999								
1er.	15.1	232.9	72.8	320.8	324.8	9.0	43.8	377.6
2do.	14.5	179.7	70.6	264.8	301.3	13.2	43.5	358.0
3er.	16.4	177.8	82.3	276.5	344.8	7.2	47.7	399.7
4to.	38.6	223.6	62.9	325.1	407.6	3.2	51.8	462.6
2000								
1er.	28.9	207.2	70.5	306.6	529.6	3.3	51.1	584.0
2do.	22.0	259.8	69.3	351.1	544.0	2.1	53.2	599.3
3er.	25.0	328.4	74.1	427.5	555.4	2.2	59.9	617.5
4to.	29.9	320.2	69.2	419.3	670.2	11.7	62.5	744.4
2001								
1er.	27.5	293.5	95.7	416.7	601.9	12.4	101.2	715.5
<b>Meses</b>								
2000								
Marzo	28.9	207.2	70.5	306.6	529.6	3.3	51.1	584.0
Abril	19.0	206.1	75.0	300.1	523.1	3.3	50.0	576.4
Mayo	25.1	249.5	73.6	348.2	587.2	2.5	53.2	642.9
Junio	22.0	259.8	69.3	351.1	544.0	2.1	53.2	599.3
Julio	26.9	291.8	74.8	393.5	487.2	2.1	55.0	544.3
Agosto	25.1	299.2	71.9	396.2	499.2	2.2	58.1	559.5
Septiembre	25.0	328.4	74.1	427.5	555.4	2.2	59.9	617.5
Octubre	21.3	277.6	58.7	357.6	597.8	11.3	59.2	668.3
Noviembre	22.2	292.8	68.5	383.5	568.1	11.1	59.3	638.5
Diciembre	29.9	320.2	69.2	419.3	670.2	11.7	62.5	744.4
2001								
Enero	28.1	273.0	104.5	405.6	627.4	24.7	100.2	752.3
Febrero	27.9	297.0	91.7	416.6	620.7	11.8	100.2	732.7
Marzo	27.5	293.5	95.7	416.7	601.9	12.4	101.2	715.5

\* Incluye remesas en tránsito sobre el extranjero y efectos descontados en moneda extranjera con la oficina matriz y sucursales en el exterior.

**A-III.5**  
**ACTIVO Y PASIVO INTERNACIONALES DE LAS INSTITUCIONES MONETARIAS**

(En millones de US\$)

SALDOS AL FIN DE:	BANCO CENTRAL			BANCOS COMERCIALES			TOTAL INSTITUCIONES MONETARIAS		
	Activo	Pasivo	Activo Neto	Activo	Pasivo	Activo Neto	Activo	Pasivo	Activo Neto
1996	512.0	1,070.2	(558.2)	176.1	98.5	77.6	688.1	1,168.7	(480.6)
1997	555.5	974.6	(419.1)	242.5	193.3	49.2	798.0	1,167.9	(369.9)
1998	658.9	942.8	(283.9)	314.1	410.7	(96.6)	973.0	1,353.5	(380.5)
1999	881.3	935.1	(53.8)	325.1	462.6	(137.5)	1,206.4	1,397.7	(191.3)
2000	818.2	934.4	(116.2)	419.3	744.4	(325.1)	1,237.5	1,678.8	(441.3)
<b>Trimestres</b>									
1998									
2do.	521.5	1,010.2	(488.7)	328.8	375.9	(47.1)	850.3	1,386.1	(535.8)
3er.	530.3	981.4	(451.1)	356.5	380.5	(24.0)	886.8	1,361.9	(475.1)
4to.	658.9	942.8	(283.9)	314.1	410.7	(96.6)	973.0	1,353.5	(380.5)
1999									
1er.	641.7	925.9	(284.2)	320.8	377.6	(56.8)	962.5	1,303.5	(341.0)
2do.	713.6	940.2	(226.6)	264.8	358.0	(93.2)	978.4	1,298.2	(319.8)
3er.	830.1	962.5	(132.4)	276.5	399.7	(123.2)	1,106.6	1,362.2	(255.6)
4to.	881.3	935.1	(53.8)	325.1	462.6	(137.5)	1,206.4	1,397.7	(191.3)
2000									
1er.	769.3	991.3	(222.0)	306.6	584.0	(277.4)	1,075.9	1,575.3	(499.4)
2do.	681.3	982.0	(300.7)	351.1	599.3	(248.2)	1,032.4	1,581.3	(548.9)
3er.	615.7	962.1	(346.4)	427.5	617.5	(190.0)	1,043.2	1,579.6	(536.4)
4to.	818.2	934.4	(116.2)	419.3	744.4	(325.1)	1,237.5	1,678.8	(441.3)
2001									
1er.	746.0	938.3	(192.3)	416.7	715.5	(298.8)	1,162.7	1,653.8	(491.1)
<b>Meses</b>									
2000									
Marzo	769.3	991.3	(222.0)	306.6	584.0	(277.4)	1,075.9	1,575.3	(499.4)
Abril	765.7	976.4	(210.7)	300.1	576.4	(276.3)	1,065.8	1,552.8	(487.0)
Mayo	743.7	966.7	(223.0)	348.2	642.9	(294.7)	1,091.9	1,609.6	(517.7)
Junio	681.3	982.0	(300.7)	351.1	599.3	(248.2)	1,032.4	1,581.3	(548.9)
Julio	622.2	984.2	(362.0)	393.5	544.3	(150.8)	1,015.7	1,528.5	(512.8)
Agosto	595.2	983.2	(388.0)	396.2	559.5	(163.3)	991.4	1,542.7	(551.3)
Septiembre	615.7	962.1	(346.4)	427.5	617.5	(190.0)	1,043.2	1,579.6	(536.4)
Octubre	671.2	988.7	(317.5)	357.6	668.3	(310.7)	1,028.8	1,657.0	(628.2)
Noviembre	622.7	963.3	(340.6)	383.5	638.5	(255.0)	1,006.2	1,601.8	(595.6)
Diciembre	818.2	934.4	(116.2)	419.3	744.4	(325.1)	1,237.5	1,678.8	(441.3)
2001									
Enero	711.3	933.7	(222.4)	405.6	752.3	(346.7)	1,116.9	1,686.0	(569.1)
Febrero	702.7	926.9	(224.2)	416.6	732.7	(316.1)	1,119.3	1,659.6	(540.3)
Marzo	746.0	938.3	(192.3)	416.7	715.5	(298.8)	1,162.7	1,653.8	(491.1)

**A-IV.1  
PASIVOS MONETARIOS**

(En millones de RD\$)

SALDOS AL FIN DE:	DEL ESTADO	DEL BANCO CENTRAL					DE LOS BANCOS COMERCIALES			
	Monedas	Billetes	Depósitos de Encaje Legal	Valores en Circulación	Otros*	Subtotal	Depósitos a la Vista en Moneda Nacional			Total Pasivos Monetarios
							Privados	Públicos	Subtotal	
1996	67.4	11,755.7	6,271.0	4,099.2	557.9	22,683.8	10,289.8	3,505.6	13,795.4	36,546.6
1997	69.1	14,042.5	7,503.5	4,357.1	454.6	26,357.7	12,711.6	3,527.3	16,238.9	42,665.7
1998	70.7	15,588.2	10,166.7	3,499.2	799.6	30,053.7	13,663.4	2,952.5	16,615.9	46,740.3
1999	73.6	23,078.5	5,613.8	5,135.0	662.1	34,489.4	14,421.9	4,099.6	18,521.5	53,084.5
2000	76.0	19,564.3	13,299.7	4,369.1	855.2	38,088.3	12,867.4	3,883.2	16,750.6	54,914.9
<b>Trimestres</b>										
1998										
2do.	69.7	12,188.4	7,851.3	2,838.6	1,876.9	24,755.2	11,161.0	4,407.3	15,568.3	40,393.2
3er.	69.9	12,367.4	9,661.4	3,388.1	958.5	26,375.4	11,847.2	4,018.9	15,866.1	42,311.4
4to.	70.7	15,588.2	10,166.7	3,499.2	799.6	30,053.7	13,663.4	2,952.5	16,615.9	46,740.3
1999										
1er.	70.9	14,191.2	10,556.2	4,570.0	952.0	30,269.4	12,394.4	4,144.8	16,539.2	46,879.5
2do.	71.5	13,817.5	12,017.5	4,975.3	499.9	31,310.2	12,665.4	4,282.5	16,947.9	48,329.6
3er.	72.9	14,804.3	12,990.5	5,120.1	622.1	33,537.0	15,007.1	3,957.7	18,964.8	52,574.7
4to.	73.6	23,078.5	5,613.8	5,135.0	662.1	34,489.4	14,421.9	4,099.6	18,521.5	53,084.5
2000										
1er.	74.2	16,056.5	10,772.1	6,090.2	706.3	33,625.1	13,435.4	3,548.2	16,983.6	50,682.9
2do.	74.8	16,057.0	10,596.9	6,263.6	861.0	33,778.5	12,971.4	3,324.3	16,295.7	50,149.0
3er.	75.4	15,101.4	11,016.6	6,378.8	864.3	33,361.1	13,685.1	4,345.1	18,030.2	51,466.7
4to.	76.0	19,564.3	13,299.7	4,369.1	855.2	38,088.3	12,867.4	3,883.2	16,750.6	54,914.9
2001										
1er.	75.9	16,321.5	15,755.4	4,129.7	579.1	36,785.7	13,006.3	4,396.4	17,402.7	54,264.3
<b>Meses</b>										
2000										
Marzo	74.2	16,056.5	10,772.1	6,090.2	706.3	33,625.1	13,435.4	3,548.2	16,983.6	50,682.9
Abril	74.4	16,177.1	11,243.3	6,174.0	713.1	34,307.5	13,775.7	4,805.8	18,581.5	52,963.4
Mayo	74.5	16,370.3	10,821.6	6,202.6	725.5	34,120.0	13,664.6	3,896.0	17,560.6	51,755.1
Junio	74.8	16,057.0	10,596.9	6,263.6	861.0	33,778.5	12,971.4	3,324.3	16,295.7	50,149.0
Julio	75.0	16,320.6	10,429.0	6,402.2	851.4	34,003.2	15,411.9	2,890.6	18,302.5	52,380.7
Agosto	75.3	16,058.8	10,194.5	6,372.1	846.4	33,471.8	14,488.0	2,751.4	17,239.4	50,786.5
Septiembre	75.4	15,101.4	11,016.6	6,378.8	864.3	33,361.1	13,685.1	4,345.1	18,030.2	51,466.7
Octubre	75.6	15,330.4	11,720.0	5,941.4	1,016.6	34,008.4	14,211.8	4,193.6	18,405.4	52,489.4
Noviembre	75.9	15,293.9	12,510.7	5,516.6	900.9	34,222.1	14,846.8	4,404.7	19,251.5	53,549.5
Diciembre	76.0	19,564.3	13,299.7	4,369.1	855.2	38,088.3	12,867.4	3,883.2	16,750.6	54,914.9
2001										
Enero	75.9	16,703.2	14,343.3	4,311.3	554.6	35,912.4	14,386.2	5,402.1	19,788.3	55,776.6
Febrero	75.9	16,426.1	14,308.9	4,249.3	548.7	35,533.0	12,976.5	5,232.6	18,209.1	53,818.0
Marzo	75.9	16,321.5	15,755.4	4,129.7	579.1	36,785.7	13,006.3	4,396.4	17,402.7	54,264.3

\* Incluye cuentas especiales en moneda nacional, depósitos en moneda nacional remuneradas, cheques de gerencia, cuentas de cheques particulares y depósitos para encaje legal de financieras informales.

**A-IV.2  
EMISION MONETARIA**

(En millones de RD\$)

SALDOS AL FIN DE:	DEL ESTADO	DEL BANCO CENTRAL			Total Emisión Monetaria
	Monedas	Billetes Fuera del Banco	Depósitos a la Vista en Moneda Nacional	Total	
1996	67.4	11,755.7	6,321.4	18,077.1	18,144.5
1997	69.1	14,042.8	7,590.8	21,633.6	21,702.7
1998	70.7	15,588.2	10,232.8	25,821.0	25,891.7
1999	73.6	23,078.5	5,767.7	28,846.2	28,919.8
2000	76.0	19,564.3	13,474.8	33,039.1	33,115.1
<b>Trimestres</b>					
1998					
2do.	69.7	12,188.4	7,900.4	20,088.8	20,158.5
3er.	69.9	12,367.4	9,707.6	22,075.0	22,144.9
4to.	70.7	15,588.2	10,232.8	25,821.0	25,891.7
1999					
1er.	70.9	14,191.2	10,603.5	24,794.7	24,865.6
2do.	71.5	13,817.5	12,064.4	25,881.9	25,953.4
3er.	72.9	14,804.3	13,142.0	27,946.3	28,019.2
4to.	73.6	23,078.5	5,767.7	28,846.2	28,919.8
2000					
1er.	74.2	16,056.5	10,946.4	27,002.9	27,077.1
2do.	74.8	16,057.0	10,771.3	26,828.3	26,903.1
3er.	75.4	15,101.4	11,183.3	26,284.7	26,360.1
4to.	76.0	19,564.3	13,474.8	33,039.1	33,115.1
2001					
1er.	75.9	16,321.5	15,946.6	32,268.1	32,344.0
<b>Meses</b>					
2000					
Marzo	74.2	16,056.5	10,946.4	27,002.9	27,077.1
Abril	74.4	16,177.1	11,418.8	27,595.9	27,670.3
Mayo	74.5	16,370.3	11,002.1	27,372.4	27,446.9
Junio	74.8	16,057.0	10,771.3	26,828.3	26,903.1
Julio	75.0	16,320.6	10,603.0	26,923.6	26,998.6
Agosto	75.3	16,058.8	10,360.2	26,419.0	26,494.3
Septiembre	75.4	15,101.4	11,183.3	26,284.7	26,360.1
Octubre	75.6	15,330.4	11,888.6	27,219.0	27,294.6
Noviembre	75.9	15,293.9	12,672.6	27,966.5	28,042.4
Diciembre	76.0	19,564.3	13,474.8	33,039.1	33,115.1
2001					
Enero	75.9	16,703.2	14,510.4	31,213.6	31,289.5
Febrero	75.9	16,426.1	14,473.8	30,899.9	30,975.8
Marzo	75.9	16,321.5	15,946.6	32,268.1	32,344.0

**A-IV.3  
NO CIRCULANTE**

(En millones de RD\$)

SALDOS AL FIN DE:	EN EL BANCO CENTRAL			EN LOS BANCOS COMERCIALES		Total No Circulante
	Monedas	Depósitos a la Vista en Moneda Nacional*	Valores en Circulación	EFECTIVO EN CAJA		
				Monedas	Billetes	
1996	1.2	6,778.6	4,099.2	3.8	2,182.8	13,065.6
1997	0.9	7,870.4	4,357.1	5.0	2,570.5	14,803.9
1998	0.9	10,900.2	3,499.2	9.1	3,100.5	17,509.9
1999	0.8	6,208.8	5,135.0	20.3	6,240.9	17,605.8
2000	0.7	14,074.9	4,369.1	16.9	4,545.8	23,007.4
<b>Trimestres</b>						
1998						
2do.	1.0	9,679.1	2,838.6	6.6	2,384.9	14,910.2
3er.	1.1	10,563.7	3,388.1	7.4	2,613.8	16,574.1
4to.	0.9	10,900.2	3,499.2	9.1	3,100.5	17,509.9
1999						
1er.	1.0	11,460.9	4,570.0	7.7	3,123.7	19,163.3
2do.	1.1	12,470.5	4,975.3	9.3	3,410.5	20,866.7
3er.	1.0	13,545.8	5,120.1	11.6	3,892.2	22,570.7
4to.	0.8	6,208.8	5,135.0	20.3	6,240.9	17,605.8
2000						
1er.	0.8	11,394.2	6,090.2	15.9	3,060.3	20,561.4
2do.	0.8	11,376.4	6,263.6	17.7	3,349.7	21,008.2
3er.	0.9	11,807.4	6,378.8	14.8	3,596.3	21,798.2
4to.	0.7	14,074.9	4,369.1	16.9	4,545.8	23,007.4
2001						
1er.	0.8	16,239.0	4,129.7	22.0	3,142.8	23,534.3
<b>Meses</b>						
2000						
Marzo	0.8	11,394.2	6,090.2	15.9	3,060.3	20,561.4
Abril	0.7	11,871.3	6,174.0	14.8	3,339.8	21,400.6
Mayo	0.9	11,458.7	6,202.6	14.9	3,846.6	21,523.7
Junio	0.8	11,376.4	6,263.6	17.7	3,349.7	21,008.2
Julio	0.7	11,199.7	6,402.2	17.7	3,797.6	21,417.9
Agosto	0.8	10,950.3	6,372.1	18.1	3,916.0	21,257.3
Septiembre	0.9	11,807.4	6,378.8	14.8	3,596.3	21,798.2
Octubre	0.9	12,661.2	5,941.4	19.9	3,785.9	22,409.3
Noviembre	0.8	13,342.9	5,516.6	20.1	3,642.3	22,522.7
Diciembre	0.7	14,074.9	4,369.1	16.9	4,545.8	23,007.4
2001						
Enero	0.7	14,826.6	4,311.3	20.7	3,792.6	22,951.9
Febrero	0.7	14,788.6	4,249.3	20.3	3,589.2	22,648.1
Marzo	0.8	16,239.0	4,129.7	22.0	3,142.8	23,534.3

\* Incluye depósitos especiales de instituciones financieras no retirables por cheques.

**A-IV.4  
MEDIO CIRCULANTE**

(En millones de RD\$)

SALDOS AL FIN DE:	EN BILLETES Y MONEDAS		EN DEPOSITOS A LA VISTA		Medio Circulante sin Depósitos Oficiales	Medio Circulante sin Gobierno Central	Total Medio Circulante (M1)
	Billetes	Monedas	De Particulares*	Oficiales**			
1996	9,572.9	62.4	10,340.1	3,505.6	19,975.4	20,887.0	23,481.0
1997	11,472.3	63.2	12,799.0	3,527.3	24,334.5	24,785.5	27,861.8
1998	12,487.7	60.7	13,729.5	2,952.5	26,277.9	26,730.2	29,230.4
1999	16,837.6	52.5	14,489.0	4,099.6	31,379.1	31,900.6	35,478.7
2000	15,018.5	58.5	12,947.3	3,883.2	28,024.3	28,716.0	31,907.5
<b>Trimestres</b>							
1998							
2do.	9,803.5	62.1	11,210.1	4,407.3	21,075.7	21,736.0	25,483.0
3er.	9,753.6	61.4	11,903.4	4,018.9	21,718.4	22,205.8	25,737.3
4to.	12,487.7	60.7	13,729.5	2,952.5	26,277.9	26,730.2	29,230.4
1999							
1er.	11,067.5	62.2	12,441.7	4,144.8	23,571.4	24,436.9	27,716.2
2do.	10,407.0	61.1	12,712.3	4,282.5	23,180.4	23,894.4	27,462.9
3er.	10,912.1	60.3	15,073.9	3,957.7	26,046.3	26,544.4	30,004.0
4to.	16,837.6	52.5	14,489.0	4,099.6	31,379.1	31,900.6	35,478.7
2000							
1er.	12,996.2	57.5	13,519.6	3,548.2	26,573.3	27,285.5	30,121.5
2do.	12,707.3	56.3	13,052.9	3,324.3	25,816.5	26,234.3	29,140.8
3er.	11,510.3	54.5	13,758.6	4,345.1	25,323.4	25,995.1	29,668.5
4to.	15,018.5	58.5	12,947.3	3,883.2	28,024.3	28,716.0	31,907.5
2001							
1er.	13,178.7	53.1	13,101.8	4,396.4	26,333.6	26,996.9	30,730.0
<b>Meses</b>							
2000							
Marzo	12,996.2	57.5	13,519.6	3,548.2	26,573.3	27,285.5	30,121.5
Abril	12,837.3	58.9	13,860.8	4,805.8	26,757.0	27,235.5	31,562.8
Mayo	12,523.7	58.7	13,753.0	3,896.0	26,335.4	27,091.5	30,231.4
Junio	12,707.3	56.3	13,052.9	3,324.3	25,816.5	26,234.3	29,140.8
Julio	12,523.0	56.6	15,492.6	2,890.6	28,072.2	28,595.6	30,962.8
Agosto	12,160.9	56.4	14,560.5	2,751.4	26,777.8	27,274.9	29,529.2
Septiembre	11,510.3	54.5	13,758.6	4,345.1	25,323.4	25,995.1	29,668.5
Octubre	11,544.5	54.8	14,287.2	4,193.6	25,886.5	26,574.5	30,080.1
Noviembre	11,651.6	55.0	14,915.5	4,404.7	26,622.1	27,333.9	31,026.8
Diciembre	15,018.5	58.5	12,947.3	3,883.2	28,024.3	28,716.0	31,907.5
2001							
Enero	12,910.6	54.5	14,457.5	5,402.1	27,422.6	28,439.0	32,824.7
Febrero	12,836.9	54.9	13,045.6	5,232.6	25,937.3	26,708.6	31,169.9
Marzo	13,178.7	53.1	13,101.8	4,396.4	26,333.6	26,996.9	30,730.0

\* Incluye los cheques de Gerencia del Banco Central, cuentas en pesos del BID y dependencias del Banco Central.

\*\* Del gobierno, sus dependencias y municipios.

**A-IV.5**  
**FACTORES DE EXPANSION Y CONTRACCION DEL MEDIO CIRCULANTE**

(En millones de RD\$)

SALDOS AL FIN DE:	FACTORES DE EXPANSION				FACTORES DE CONTRACCION				Total del Medio Circulante (M1)
	Activos Internacionales Netos*	Financiamiento Neto a la Economía**	Otros Factores de Expansión	Subtotal	Depósitos de Ahorros y a Plazo	Pasivos de los Bancos Comerciales con otras Instituciones Financieras	Valores en Circulación del Banco Central	Subtotal	
1996	3,079.7	40,234.1	11,638.6	54,952.4	27,159.7	212.5	4,099.2	31,471.4	23,481.0
1997	4,203.2	50,660.2	12,254.3	67,117.7	34,800.9	97.9	4,357.1	39,255.9	27,861.8
1998	3,971.7	60,404.2	11,784.6	76,160.5	43,396.9	34.0	3,499.2	46,930.1	29,230.4
1999	6,515.1	77,332.4	11,399.0	95,246.5	54,609.7	23.1	5,135.0	59,767.8	35,478.7
2000	1,934.2	92,332.6	12,623.5	106,890.3	70,394.4	219.3	4,369.1	74,982.8	31,907.5
<b>Trimestres</b>									
1998									
2do.	1,693.6	51,917.9	12,151.5	65,763.0	37,365.3	76.1	2,838.6	40,280.0	25,483.0
3er.	2,733.3	55,624.9	10,699.9	69,058.1	39,885.2	47.5	3,388.1	43,320.8	25,737.3
4to.	3,971.7	60,404.2	11,784.6	76,160.5	43,396.9	34.0	3,499.2	46,930.1	29,230.4
1999									
1er.	4,386.1	62,788.0	12,955.8	80,129.9	47,812.1	31.6	4,570.0	52,413.7	27,716.2
2do.	4,721.7	67,291.1	11,982.1	83,994.9	51,533.8	22.9	4,975.3	56,532.0	27,462.9
3er.	5,625.2	72,226.3	12,591.1	90,442.6	55,295.5	23.0	5,120.1	60,438.6	30,004.0
4to.	6,515.1	77,332.4	11,399.0	95,246.5	54,609.7	23.1	5,135.0	59,767.8	35,478.7
2000									
1er.	1,566.5	82,616.9	13,872.6	98,056.0	61,823.7	20.6	6,090.2	67,934.5	30,121.5
2do.	622.7	86,645.1	14,280.1	101,547.9	66,125.6	17.9	6,263.6	72,407.1	29,140.8
3er.	458.4	88,729.3	12,650.4	101,838.1	65,772.1	18.7	6,378.8	72,169.6	29,668.5
4to.	1,934.2	92,332.6	12,623.5	106,890.3	70,394.4	219.3	4,369.1	74,982.8	31,907.5
2001									
1er.	1,236.2	97,731.1	12,609.9	111,577.2	76,701.4	16.1	4,129.7	80,847.2	30,730.0
2000									
Marzo	1,566.5	82,616.9	13,872.6	98,056.0	61,823.7	20.6	6,090.2	67,934.5	30,121.5
Abril	1,784.8	84,307.1	15,198.4	101,290.3	63,537.4	16.1	6,174.0	69,727.5	31,562.8
Mayo	1,073.7	84,998.5	14,672.3	100,744.5	64,294.5	16.0	6,202.6	70,513.1	30,231.4
Junio	622.7	86,645.1	14,280.1	101,547.9	66,125.6	17.9	6,263.6	72,407.1	29,140.8
Julio	1,221.4	87,297.6	14,094.4	102,613.4	65,229.5	18.9	6,402.2	71,650.6	30,962.8
Agosto	545.7	87,595.0	13,296.4	101,437.1	65,516.7	19.1	6,372.1	71,907.9	29,529.2
Septiembre	458.4	88,729.3	12,650.4	101,838.1	65,772.1	18.7	6,378.8	72,169.6	29,668.5
Octubre	1,016.2	89,256.8	11,466.8	101,739.8	65,654.7	63.6	5,941.4	71,659.7	30,080.1
Noviembre	632.7	90,606.1	11,873.3	103,112.1	66,530.1	38.6	5,516.6	72,085.3	31,026.8
Diciembre	1,934.2	92,332.6	12,623.5	106,890.3	70,394.4	219.3	4,369.1	74,982.8	31,907.5
2001									
Enero	234.9	95,406.4	13,367.0	109,008.3	71,851.5	20.8	4,311.3	76,183.6	32,824.7
Febrero	10.0	96,456.2	12,254.1	108,720.3	73,283.9	17.2	4,249.3	77,550.4	31,169.9
Marzo	1,236.2	97,754.1	12,586.9	111,577.2	76,701.4	16.1	4,129.7	80,847.2	30,730.0

\* Definido como la diferencia de Activos Internacionales de las Instituciones Monetarias y los Pasivos Internacionales con plazo hasta tres años.

\*\* Es la sumatoria del crédito interno del Banco Central, los Bancos Comerciales (neto del flujo interbancario) y el crédito a la economía FIDE e INFRATUR.

**A-IV.6**  
**OFERTA MONETARIA AMPLIADA**

(En millones de RD\$)

SALDOS AL FIN DE:	Billetes Emitidos	Monedas Emitidas	Monedas: billetes y monedas en caja en bancos comerciales y monedas en el Banco Central	Total efectivo en poder del público	Depósitos oficiales y particulares en moneda nacional pagaderos por cheques	Total Medio Circulante (M1)	Depósitos de Ahorros y a Plazo	Total Oferta Monetaria Ampliada (M2)
1996	11,755.7	67.4	2,187.8	9,635.3	13,845.7	23,481.0	27,159.7	50,640.7
1997	14,042.8	69.1	2,576.4	11,535.5	16,326.3	27,861.8	34,800.9	62,662.7
1998	15,588.2	70.7	3,110.5	12,548.4	16,682.0	29,230.4	43,396.9	72,627.3
1999	23,078.5	73.6	6,262.0	16,890.1	18,588.6	35,478.7	54,609.7	90,088.4
2000	19,564.3	76.0	4,563.3	15,077.0	16,830.5	31,907.5	70,394.4	102,301.9
<b>Trimestres</b>								
1998								
2do.	12,188.4	69.7	2,392.5	9,865.6	15,617.4	25,483.0	37,365.3	62,848.3
3er.	12,367.4	69.9	2,622.3	9,815.0	15,922.3	25,737.3	39,885.2	65,622.5
4to.	15,588.2	70.7	3,110.5	12,548.4	16,682.0	29,230.4	43,396.9	72,627.3
1999								
1er.	14,191.2	70.9	3,132.4	11,129.7	16,586.5	27,716.2	47,812.1	75,528.3
2do.	13,817.5	71.5	3,420.9	10,468.1	16,994.8	27,462.9	51,533.8	78,996.7
3er.	14,804.3	72.9	3,904.8	10,972.4	19,031.6	30,004.0	55,295.5	85,299.5
4to.	23,078.5	73.6	6,262.0	16,890.1	18,588.6	35,478.7	54,609.7	90,088.4
2000								
1er.	16,056.5	74.2	3,077.0	13,053.7	17,067.8	30,121.5	61,823.7	91,945.2
2do.	16,057.0	74.8	3,368.2	12,763.6	16,377.2	29,140.8	66,125.6	95,266.4
3er.	15,101.4	75.4	3,612.0	11,564.8	18,103.7	29,668.5	65,772.1	95,440.6
4to.	19,564.3	76.0	4,563.3	15,077.0	16,830.5	31,907.5	70,394.4	102,301.9
2001								
1er.	16,321.5	75.9	3,165.6	13,231.8	17,498.2	30,730.0	76,701.4	107,431.4
<b>Meses</b>								
2000								
Marzo	16,056.5	74.2	3,077.0	13,053.7	17,067.8	30,121.5	61,823.7	91,945.2
Abril	16,177.1	74.4	3,355.3	12,896.2	18,666.6	31,562.8	63,537.4	95,100.2
Mayo	16,370.3	74.5	3,862.4	12,582.4	17,649.0	30,231.4	64,294.5	94,525.9
Junio	16,057.0	74.8	3,368.2	12,763.6	16,377.2	29,140.8	66,125.6	95,266.4
Julio	16,320.6	75.0	3,816.0	12,579.6	18,383.2	30,962.8	65,229.5	96,192.3
Agosto	16,058.8	75.3	3,916.8	12,217.3	17,311.9	29,529.2	65,516.7	95,045.9
Septiembre	15,101.4	75.4	3,612.0	11,564.8	18,103.7	29,668.5	65,772.1	95,440.6
Octubre	15,330.4	75.6	3,806.7	11,599.3	18,480.8	30,080.1	65,654.7	95,734.8
Noviembre	15,293.9	75.9	3,663.2	11,706.6	19,320.2	31,026.8	66,530.1	97,556.9
Diciembre	19,564.3	76.0	4,563.3	15,077.0	16,830.5	31,907.5	70,394.4	102,301.9
2001								
Enero	16,703.2	75.9	3,814.0	12,965.1	19,859.6	32,824.7	71,851.5	104,676.2
Febrero	16,426.1	75.9	3,610.3	12,891.7	18,278.2	31,169.9	73,283.9	104,453.8
Marzo	16,321.5	75.9	3,165.6	13,231.8	17,498.2	30,730.0	76,701.4	107,431.4

**A-IV.7**  
**MOVIMIENTO DE LOS DEPOSITOS A LA VISTA**

(En millones de RD\$)

SALDOS AL FIN DE:	CHEQUES PAGADOS SOBRE LOS DEPOSITOS PARTICULARES			CHEQUES PAGADOS SOBRE LOS DEPOSITOS OFICIALES			TOTAL DE CHEQUES PAGADOS		Velocidad de circulación de los depósitos*
	Miles de cheques	Valor	Porcentaje del Total	Miles de cheques	Valor	Porcentaje del Total	Miles de cheques	Valor	
1996	54,155	765,380.0	89.0	1,850	94,691.8	11.0	56,005	860,071.8	4.70
1997	53,893	867,314.4	84.0	2,499	165,247.9	16.0	56,392	1,032,562.3	5.80
1998	52,960	1,009,642.0	84.7	2,399	182,518.0	15.3	55,359	1,192,160.0	6.33
1999	53,987	1,191,926.6	85.4	2,916	204,042.8	14.6	56,903	1,395,969.4	6.66
2000	47,918	1,193,598.6	86.3	2,025	188,810.2	13.7	49,943	1,382,408.8	7.48
<b>Trimestres</b>									
1998									
2do.	13,046	249,484.7	84.4	540	46,012.6	15.6	13,586	295,497.3	6.47
3er.	12,862	252,375.4	85.6	539	42,514.2	14.4	13,401	294,889.6	6.33
4to.	14,222	284,239.7	84.8	736	50,898.6	15.2	14,958	335,138.3	6.91
1999									
1er.	13,048	273,747.8	86.3	587	43,460.2	13.7	13,635	317,208.0	6.28
2do.	13,134	283,826.1	85.0	820	49,964.2	15.0	13,954	333,790.3	6.58
3er.	13,418	296,727.3	85.3	752	50,967.6	14.7	14,170	347,694.9	6.35
4to.	14,387	337,625.4	85.0	757	59,650.8	15.0	15,144	397,276.2	7.41
2000									
1er.	4,888	119,250.6	88.3	153	15,816.6	11.7	5,041	135,067.2	6.65
2do.	14,127	348,372.6	86.4	620	54,679.6	13.6	14,747	403,052.2	7.69
3er.	14,001	351,133.3	85.4	619	59,999.7	14.6	14,620	411,133.0	7.67
4to.	14,902	374,842.1	86.5	633	58,314.3	13.5	15,535	433,156.4	7.96
2001									
1er.	14,071	393,002.8	87.7	1,301	55,214.4	12.3	15,372	448,217.2	8.09
<b>Meses</b>									
2000									
Marzo	4,888	119,250.6	88.3	153	15,816.6	11.7	5,041	135,067.2	7.95
Abril	4,254	106,478.8	87.0	191	15,866.3	13.0	4,445	122,345.1	6.58
Mayo	5,030	122,798.2	86.0	231	20,005.3	14.0	5,261	142,803.5	8.13
Junio	4,843	119,095.6	86.4	198	18,808.0	13.6	5,041	137,903.6	8.46
Julio	4,655	116,067.4	84.7	205	21,041.7	15.3	4,860	137,109.1	7.49
Agosto	4,804	123,098.4	86.9	205	18,597.3	13.1	5,009	141,695.7	8.22
Septiembre	4,542	111,967.5	84.6	209	20,360.7	15.4	4,751	132,328.2	7.34
Octubre	4,935	120,416.4	86.6	197	18,655.2	13.4	5,132	139,071.6	7.56
Noviembre	4,819	121,939.5	87.7	179	17,065.5	12.3	4,998	139,005.0	7.22
Diciembre	5,148	132,486.2	85.4	257	22,593.6	14.6	5,405	155,079.8	9.26
2001									
Enero	4,754	132,827.7	85.1	498	23,175.4	14.9	5,252	156,003.1	7.88
Febrero	4,307	122,933.3	87.6	427	17,333.8	12.4	4,734	140,267.1	7.70
Marzo	5,010	137,241.8	90.3	376	14,705.2	9.7	5,386	151,947.0	8.73

\* La velocidad de circulación ha sido calculada dividiendo el valor de los cheques pagados por los Bancos Comerciales entre el total de los depósitos a la vista.

**A-V.1.1**  
**BALANCE CONSOLIDADO DE LOS INTERMEDIARIOS FINANCIEROS NO MONETARIOS**  
**ACTIVO**

(En millones de RD\$)

SALDOS AL FIN DE:	Activos Internacionales	DISPONIBILIDADES					CREDITO INTERNO			Otros Activos 1/	Total Activo
		En Caja	Banco Central	Bancos Comerciales	Otras Inst.	Subtotal	Sector Público	Sector Privado	Subtotal		
1996	4.6	164.3	188.6	3,087.3	600.8	4,041.0	571.8	13,691.7	14,263.5	4,334.4	22,643.5
1997	11.6	119.9	309.0	3,373.9	943.9	4,746.7	455.8	16,148.0	16,603.8	4,410.3	25,772.4
1998	3.9	163.9	319.9	4,212.3	906.6	5,602.7	840.7	20,002.1	20,842.8	4,430.1	30,879.5
1999	21.6	330.3	465.2	5,431.5	1,016.4	7,243.4	988.2	24,209.0	25,197.2	4,826.6	37,288.8
2000	45.6	293.5	657.8	6,795.6	965.7	8,712.6	988.3	30,306.4	31,294.7	5,489.5	45,542.4
<b>Trimestres</b>											
1998											
2do.	14.9	148.5	281.8	3,408.4	927.8	4,766.5	461.2	18,399.5	18,860.7	4,723.4	28,365.5
3er.	11.3	149.1	291.4	3,468.9	908.1	4,817.5	651.6	18,813.0	19,464.6	4,660.0	28,953.4
4to.	3.9	163.9	319.9	4,212.3	906.6	5,602.7	840.7	20,002.1	20,842.8	4,430.1	30,879.5
1999											
1er.	4.1	175.9	362.5	4,873.4	914.4	6,326.2	834.0	20,819.9	21,653.9	4,685.0	32,669.2
2do.	21.3	297.3	396.4	5,398.7	969.9	7,062.3	1,050.1	21,495.5	22,545.6	4,810.5	34,439.7
3er.	21.2	186.8	470.4	6,187.9	1,056.0	7,901.1	980.5	22,897.8	23,878.3	4,970.2	36,770.8
4to.	21.6	330.3	465.2	5,431.5	1,016.4	7,243.4	988.2	24,209.0	25,197.2	4,826.6	37,288.8
2000											
1er.	31.8	218.5	500.4	6,435.4	982.3	8,136.6	908.1	25,309.2	26,217.3	4,893.6	39,279.3
2do.	33.8	251.4	607.1	7,026.0	1,047.4	8,931.9	902.2	27,060.9	27,963.1	5,123.5	42,052.3
3er.	37.8	256.3	601.6	6,764.1	1,015.1	8,637.1	1,059.6	28,230.3	29,289.9	5,399.5	43,364.3
4to.	45.6	293.5	657.8	6,795.6	965.7	8,712.6	988.3	30,306.4	31,294.7	5,489.5	45,542.4
2001											
1er.*	51.2	310.8	703.6	7,651.9	929.3	9,595.6	976.9	31,378.3	32,355.2	5,354.1	47,356.1
2000											
Marzo	31.8	218.5	500.4	6,435.4	982.3	8,136.6	908.1	25,309.2	26,217.3	4,893.6	39,279.3
Abril	34.8	239.5	508.6	6,541.1	989.2	8,278.4	876.8	25,681.9	26,558.7	4,892.4	39,764.3
Mayo	34.1	244.6	607.0	7,268.0	999.7	9,119.3	904.6	26,536.3	27,440.9	5,065.4	41,659.7
Junio	33.8	251.4	607.1	7,026.0	1,047.4	8,931.9	902.2	27,060.9	27,963.1	5,123.5	42,052.3
Julio	36.2	251.8	600.6	6,896.1	977.3	8,725.8	902.2	27,378.8	28,281.0	5,260.8	42,303.8
Agosto	34.1	256.5	595.5	6,825.4	1,006.9	8,684.3	1,061.5	27,803.3	28,864.8	5,280.7	42,863.9
Septiembre	37.8	256.3	601.6	6,764.1	1,015.1	8,637.1	1,059.6	28,230.3	29,289.9	5,399.5	43,364.3
Octubre	38.4	289.3	604.8	6,675.3	958.5	8,527.9	1,045.9	28,763.1	29,809.0	5,399.6	43,774.9
Noviembre	43.7	281.9	642.7	6,587.7	940.5	8,452.8	1,047.7	29,611.8	30,659.5	5,473.7	44,629.7
Diciembre	45.6	293.5	657.8	6,795.6	965.7	8,712.6	988.3	30,306.4	31,294.7	5,489.5	45,542.4
2001											
Enero*	55.0	295.1	688.6	7,218.7	976.1	9,178.5	980.2	30,654.4	31,634.6	5,484.4	46,352.5
Febrero*	65.9	254.9	694.3	7,327.8	910.7	9,187.7	976.9	31,123.3	32,100.2	5,379.1	46,732.9
Marzo*	51.2	310.8	703.6	7,651.9	929.3	9,595.6	976.9	31,378.3	32,355.2	5,354.1	47,356.1

1/ Incluye intereses ganados por cobrar y otros créditos.

\* Cifras Preliminares.

**A-V.1.2**  
**BALANCE CONSOLIDADO DE LOS INTERMEDIARIOS FINANCIEROS NO MONETARIOS**  
**PASIVO**

(En millones de RD\$)

SALDOS AL FIN DE:	Pasivos Internacionales	CAPTACION DE RECURSOS			OBLIGACIONES CON INSTITUCIONES MONETARIAS			Otras Obligaciones a la Vista	Otros Pasivos 3/	Capital, Reservas y Resultados	Total Pasivo
		Valores de Renta Fija en Circulación	Depósitos		Banco Central 2/	Bancos Comerciales	Subtotal				
			Ahorros 1/	A Plazo							
1996	12.6	9,418.0	3,589.6	755.3	1,434.3	406.0	1,840.3	1,065.8	3,119.5	2,842.4	22,643.5
1997	12.7	11,295.1	4,362.6	850.7	1,359.9	399.2	1,759.1	891.8	3,223.5	3,376.9	25,772.4
1998	269.1	13,271.5	5,230.5	1,227.8	1,298.4	506.3	1,804.7	915.2	3,715.0	4,445.7	30,879.5
1999	362.2	17,633.5	5,444.4	1,107.8	1,112.1	425.8	1,537.9	1,281.4	4,045.7	5,875.9	37,288.8
2000	402.9	22,432.9	5,983.9	1,059.7	1,118.1	477.3	1,595.4	1,844.2	4,648.1	7,575.3	45,542.4
<b>Trimestres</b>											
<b>1998</b>											
2do.	201.6	11,949.4	4,759.7	1,380.6	1,343.2	429.7	1,772.9	950.9	3,473.0	3,877.4	28,365.5
3er.	201.8	12,482.6	4,609.9	1,478.6	1,294.4	435.4	1,729.8	850.5	3,433.1	4,167.1	28,953.4
4to.	269.1	13,271.5	5,230.5	1,227.8	1,298.4	506.3	1,804.7	915.2	3,715.0	4,445.7	30,879.5
<b>1999</b>											
1er.	282.4	14,580.9	5,091.7	1,223.1	1,300.1	419.7	1,719.8	1,196.0	3,826.3	4,749.0	32,669.2
2do.	307.6	15,755.9	5,204.3	1,226.4	1,235.0	406.3	1,641.3	1,171.6	4,137.7	4,994.9	34,439.7
3er.	319.3	17,792.8	5,140.5	1,166.2	1,123.3	396.6	1,519.9	1,333.8	4,011.6	5,486.7	36,770.8
4to.	362.2	17,633.5	5,444.4	1,107.8	1,112.1	425.8	1,537.9	1,281.4	4,045.7	5,875.9	37,288.8
<b>2000</b>											
1er.	331.4	19,082.4	5,406.7	1,010.8	1,126.4	417.1	1,543.5	1,452.2	4,271.6	6,180.7	39,279.3
2do.	363.6	20,794.9	5,687.4	1,028.6	1,151.6	432.0	1,583.6	1,529.6	4,372.4	6,692.2	42,052.3
3er.	369.0	21,556.9	5,418.7	1,079.3	1,118.6	442.2	1,560.8	1,658.9	4,700.9	7,019.8	43,364.3
4to.	402.9	22,432.9	5,983.9	1,059.7	1,118.1	477.3	1,595.4	1,844.2	4,648.1	7,575.3	45,542.4
<b>2001</b>											
1er. *	378.4	23,792.4	5,887.7	1,077.7	1,092.4	419.6	1,512.0	1,887.0	4,980.6	7,840.3	47,356.1
<b>2000</b>											
Marzo	331.4	19,082.4	5,406.7	1,010.8	1,126.4	417.1	1,543.5	1,452.2	4,271.6	6,180.7	39,279.3
Abril	319.8	19,388.9	5,507.2	1,025.5	1,132.7	412.5	1,545.2	1,537.2	4,121.3	6,319.2	39,764.3
Mayo	359.5	20,646.7	5,683.5	1,029.3	1,139.9	382.5	1,522.4	1,615.1	4,264.4	6,538.8	41,659.7
Junio	363.6	20,794.9	5,687.4	1,028.6	1,151.6	432.0	1,583.6	1,529.6	4,372.4	6,692.2	42,052.3
Julio	377.3	20,892.5	5,638.6	1,037.5	1,109.0	436.5	1,545.5	1,577.3	4,434.7	6,800.4	42,303.8
Agosto	367.4	21,353.9	5,487.4	1,036.2	1,116.4	435.6	1,552.0	1,595.7	4,544.7	6,926.6	42,863.9
Septiembre	369.0	21,556.9	5,418.7	1,079.3	1,118.6	442.2	1,560.8	1,658.9	4,700.9	7,019.8	43,364.3
Octubre	354.4	21,791.3	5,395.1	1,028.0	1,116.7	469.3	1,586.0	1,716.9	4,747.0	7,156.2	43,774.9
Noviembre	371.0	22,096.8	5,441.2	1,031.0	1,119.3	456.4	1,575.7	1,883.9	4,902.8	7,327.3	44,629.7
Diciembre	402.9	22,432.9	5,983.9	1,059.7	1,118.1	477.3	1,595.4	1,844.2	4,648.1	7,575.3	45,542.4
<b>2001</b>											
Enero*	406.1	23,019.8	5,918.3	1,068.1	1,107.6	421.0	1,528.6	1,835.9	4,990.9	7,584.8	46,352.5
Febrero*	402.0	23,437.5	5,821.0	1,070.4	1,096.0	384.3	1,480.3	1,872.7	5,000.0	7,649.0	46,732.9
Marzo*	378.4	23,792.4	5,887.7	1,077.7	1,092.4	419.6	1,512.0	1,887.0	4,980.6	7,840.3	47,356.1

1/ Incluye los certificados de participación de los bancos de desarrollo.

2/ Incluye FIDE/INFRATUR.

3/ Incluye intereses por pagar y otras obligaciones a plazo.

\* Cifras Preliminares.

**A-V.2.1**  
**BALANCE CONSOLIDADO DE LOS INTERMEDIARIOS FINANCIEROS NO MONETARIOS**  
**SECTOR PUBLICO**  
**ACTIVO**

(En millones de RD\$)

SALDOS AL FIN DE:	Activos Internacionales	DISPONIBILIDADES					CREDITO INTERNO			Otros Activos 1/	Total Activo
		En Caja	Banco Central	Bancos Comerciales	Otras Inst.	Subtotal	Sector Público	Sector Privado	Subtotal		
1996	0.7	11.6	58.3	479.8	311.4	861.1	569.9	1,688.7	2,258.6	1,819.5	4,939.9
1997	0.7	19.0	146.3	312.3	521.0	998.6	453.9	1,676.8	2,130.7	1,782.7	4,912.7
1998	0.8	15.9	80.0	517.5	423.8	1,037.2	838.8	2,132.1	2,970.9	1,865.0	5,873.9
1999	0.8	20.8	86.9	530.1	466.8	1,104.6	973.3	2,378.4	3,351.7	2,205.0	6,662.1
2000	1.0	21.5	95.2	635.1	429.0	1,180.8	973.4	2,708.2	3,681.6	2,437.6	7,301.0
<b>Trimestres</b>											
1998											
2do.	0.7	16.5	78.2	391.5	488.8	975.0	459.3	2,041.3	2,500.6	2,108.6	5,584.9
3er.	0.8	12.8	78.8	433.3	430.9	955.8	649.7	1,945.2	2,594.9	2,060.5	5,612.0
4to.	0.8	15.9	80.0	517.5	423.8	1,037.2	838.8	2,132.1	2,970.9	1,865.0	5,873.9
1999											
1er.	0.8	11.8	80.8	502.8	418.0	1,013.4	832.1	2,438.5	3,270.6	2,073.2	6,358.0
2do.	0.9	15.3	82.1	537.2	429.4	1,064.0	1,048.2	2,433.2	3,481.4	2,110.3	6,656.6
3er.	0.8	19.4	84.7	528.7	437.5	1,070.3	978.6	2,419.2	3,397.8	2,133.3	6,602.2
4to.	0.8	20.8	86.9	530.1	466.8	1,104.6	973.3	2,378.4	3,351.7	2,205.0	6,662.1
2000											
1er.	0.9	15.3	90.1	575.2	450.8	1,131.4	893.2	2,571.0	3,464.2	2,258.5	6,855.0
2do.	0.8	17.5	93.0	587.5	455.2	1,153.2	887.3	2,588.0	3,475.3	2,225.2	6,854.5
3er.	1.0	19.1	93.2	631.9	464.4	1,208.6	1,044.7	2,460.8	3,505.5	2,335.9	7,051.0
4to.	1.0	21.5	95.2	635.1	429.0	1,180.8	973.4	2,708.2	3,681.6	2,437.6	7,301.0
2001											
1er.*	1.1	17.3	95.8	690.0	428.3	1,231.4	962.0	3,080.3	4,042.3	2,327.7	7,602.5
2000											
Marzo	0.9	15.3	90.1	575.2	450.8	1,131.4	893.2	2,571.0	3,464.2	2,258.5	6,855.0
Abril	0.8	15.2	90.4	548.7	455.6	1,109.9	861.9	2,579.9	3,441.8	2,210.7	6,763.2
Mayo	0.8	19.9	92.0	570.7	455.4	1,138.0	889.7	2,575.4	3,465.1	2,255.9	6,859.8
Junio	0.8	17.5	93.0	587.5	455.2	1,153.2	887.3	2,588.0	3,475.3	2,225.2	6,854.5
Julio	0.8	13.9	93.2	583.5	455.0	1,145.6	887.3	2,590.7	3,478.0	2,295.9	6,920.3
Agosto	0.8	14.9	93.2	550.4	454.6	1,113.1	1,046.6	2,438.9	3,485.5	2,292.0	6,891.4
Septiembre	1.0	19.1	93.2	631.9	464.4	1,208.6	1,044.7	2,460.8	3,505.5	2,335.9	7,051.0
Octubre	1.0	18.3	93.2	674.0	454.2	1,239.7	1,031.0	2,506.8	3,537.8	2,345.7	7,124.2
Noviembre	1.0	20.9	93.2	695.9	429.1	1,239.1	1,032.8	2,578.9	3,611.7	2,377.0	7,228.8
Diciembre	1.0	21.5	95.2	635.1	429.0	1,180.8	973.4	2,708.2	3,681.6	2,437.6	7,301.0
2001											
Enero*	1.0	19.1	95.8	623.8	428.7	1,367.4	965.3	2,826.1	3,791.4	2,430.0	7,589.8
Febrero*	1.1	17.4	95.8	652.6	429.1	1,194.9	962.0	3,079.4	4,041.4	2,316.5	7,553.9
Marzo*	1.1	17.3	95.8	690.0	428.3	1,231.4	962.0	3,080.3	4,042.3	2,327.7	7,602.5

1/ Incluye intereses ganados por cobrar y otros créditos.

\* Cifras Preliminares.

**A-V.2.2**  
**BALANCE CONSOLIDADO DE LOS INTERMEDIARIOS FINANCIEROS NO MONETARIOS**  
**SECTOR PUBLICO**  
**PASIVO**

(En millones de RD\$)

SALDOS AL FIN DE:	Pasivos Internacionales	CAPTACION DE RECURSOS			OBLIGACIONES CON INSTITUCIONES MONETARIAS			Otras Obligaciones a la Vista 2/	Otros Pasivos 3/	Capital, Reservas y Resultados	Total Pasivo
		Valores de Renta Fija en Circulación	Depósitos		Banco Central 1/	Bancos Comerciales	Subtotal				
			Ahorros**	A Plazo							
1996	1.5	714.1	239.2	474.1	588.3	1.3	589.6	504.5	1,740.0	676.9	4,939.9
1997	2.7	714.9	326.8	588.7	588.3	0.3	588.6	293.5	1,499.5	898.0	4,912.7
1998	3.8	763.0	370.5	1,002.1	587.6	0.3	587.9	344.3	1,824.1	978.2	5,873.9
1999	4.6	846.2	375.8	913.4	511.0	0.0	511.0	376.8	2,055.7	1,578.6	6,662.1
2000	5.1	941.2	450.5	829.7	542.0	0.0	542.0	435.1	2,353.5	1,743.9	7,301.0
<b>Trimestres</b>											
1998											
2do.	3.3	734.1	352.3	1,137.0	588.0	0.3	588.3	315.8	1,559.7	894.4	5,584.9
3er.	3.5	753.9	324.1	1,232.7	587.8	0.3	588.1	287.3	1,436.2	986.2	5,612.0
4to.	3.8	763.0	370.5	1,002.1	587.6	0.3	587.9	344.3	1,824.1	978.2	5,873.9
1999											
1er.	4.0	801.8	356.6	1,012.5	592.3	0.0	592.3	421.2	2,000.8	1,168.8	6,358.0
2do.	4.2	815.0	362.8	1,018.2	596.4	0.0	596.4	385.1	2,248.4	1,226.5	6,656.6
3er.	4.4	865.1	361.1	958.0	503.5	0.0	503.5	419.5	1,999.1	1,491.5	6,602.2
4to.	4.6	846.2	375.8	913.4	511.0	0.0	511.0	376.8	2,055.7	1,578.6	6,662.1
2000											
1er.	4.8	858.4	397.4	804.5	518.6	0.0	518.6	464.3	2,176.5	1,630.5	6,855.0
2do.	4.9	881.2	409.0	815.8	530.1	0.0	530.1	432.4	2,104.1	1,677.0	6,854.5
3er.	5.0	888.0	391.8	856.6	537.8	0.0	537.8	408.5	2,272.2	1,691.1	7,051.0
4to.	5.1	941.2	450.5	829.7	542.0	0.0	542.0	435.1	2,353.5	1,743.9	7,301.0
2001											
1er.*	0.9	976.1	439.9	825.0	542.1	0.0	542.1	438.4	2,618.5	1,761.6	7,602.5
2000											
Marzo	4.8	858.4	397.4	804.5	518.6	0.0	518.6	464.3	2,176.5	1,630.5	6,855.0
Abril	4.8	875.1	392.1	810.2	519.2	0.0	519.2	425.0	2,066.8	1,670.0	6,763.2
Mayo	4.9	883.0	403.1	813.9	524.1	0.0	524.1	444.2	2,099.2	1,687.4	6,859.8
Junio	4.9	881.2	409.0	815.8	530.1	0.0	530.1	432.4	2,104.1	1,677.0	6,854.5
Julio	5.0	879.5	403.8	815.3	533.0	0.0	533.0	431.9	2,147.7	1,704.1	6,920.3
Agosto	5.0	875.7	398.3	810.7	534.6	0.0	534.6	401.4	2,179.7	1,686.0	6,891.4
Septiembre	5.0	888.0	391.8	856.6	537.8	0.0	537.8	408.5	2,272.2	1,691.1	7,051.0
Octubre	5.1	941.6	401.5	804.0	539.3	0.0	539.3	422.6	2,302.7	1,707.4	7,124.2
Noviembre	5.1	946.8	399.2	806.8	540.3	0.0	540.3	425.7	2,414.3	1,690.6	7,228.8
Diciembre	5.1	941.2	450.5	829.7	542.0	0.0	542.0	435.1	2,353.5	1,743.9	7,301.0
2001											
Enero*	5.2	944.8	450.1	831.8	542.1	0.0	542.1	457.4	2,612.9	1,745.5	7,589.8
Febrero*	0.9	955.0	439.9	825.7	542.1	0.0	542.1	438.2	2,625.5	1,726.6	7,553.9
Marzo*	0.9	976.1	439.9	825.0	542.1	0.0	542.1	438.4	2,618.5	1,761.6	7,602.5

\* Cifras Preliminares.

\*\* Incluye Certificados de Participación de la Banca de Desarrollo e Hipotecaria.

1/ Incluye FIDE/INFRATUR.

2/ Incluye obligaciones con el Sector Privado.

3/ Incluye intereses por pagar, otras obligaciones a plazo y otros depósitos.

**A-V.3.1**  
**BALANCE CONSOLIDADO DE LOS INTERMEDIARIOS FINANCIEROS NO MONETARIOS**  
**SECTOR PRIVADO**  
**ACTIVO**

(En millones de RD\$)

SALDOS AL FIN DE:	Activos Internacionales	DISPONIBILIDADES					CREDITO INTERNO			Otros Activos 1/	Total Activo
		En Caja	Banco Central	Bancos Comerciales	Otras Inst.	Subtotal	Sector Público	Sector Privado	Subtotal		
1996	3.9	152.7	130.3	2,607.5	289.4	3,179.9	1.9	12,003.0	12,004.9	2,514.9	17,703.6
1997	10.9	100.9	162.7	3,061.6	422.9	3,748.1	1.9	14,471.2	14,473.1	2,627.6	20,859.7
1998	3.1	148.0	239.9	3,694.8	482.8	4,565.5	1.9	17,870.0	17,871.9	2,565.1	25,005.6
1999	20.8	309.5	378.3	4,901.4	549.6	6,138.8	14.9	21,830.6	21,845.5	2,621.6	30,626.7
2000	44.6	272.0	562.6	6,160.5	536.7	7,531.8	14.9	27,598.2	27,613.1	3,051.9	38,241.4
<b>Trimestres</b>											
1998											
2do.	14.2	132.0	203.6	3,016.9	439.0	3,791.5	1.9	16,358.2	16,360.1	2,614.8	22,780.6
3er.	10.5	136.3	212.6	3,035.6	477.2	3,861.7	1.9	16,867.8	16,869.7	2,599.5	23,341.4
4to.	3.1	148.0	239.9	3,694.8	482.8	4,565.5	1.9	17,870.0	17,871.9	2,565.1	25,005.6
1999											
1er.	3.3	164.1	281.7	4,370.6	496.4	5,312.8	1.9	18,381.4	18,383.3	2,611.8	26,311.2
2do.	20.4	282.0	314.3	4,861.5	540.5	5,998.3	1.9	19,062.3	19,064.2	2,700.2	27,783.1
3er.	20.4	167.4	385.7	5,659.2	618.5	6,830.8	1.9	20,478.6	20,480.5	2,836.9	30,168.6
4to.	20.8	309.5	378.3	4,901.4	549.6	6,138.8	14.9	21,830.6	21,845.5	2,621.6	30,626.7
2000											
1er.	30.9	203.2	410.3	5,860.2	531.5	7,005.2	14.9	22,738.2	22,753.1	2,635.1	32,424.3
2do.	33.0	233.9	514.1	6,438.5	592.2	7,778.7	14.9	24,472.9	24,487.8	2,898.3	35,197.8
3er.	36.8	237.2	508.4	6,132.2	550.7	7,428.5	14.9	25,769.5	25,784.4	3,063.6	36,313.3
4to.	44.6	272.0	562.6	6,160.5	536.7	7,531.8	14.9	27,598.2	27,613.1	3,051.9	38,241.4
2001											
1er.*	50.1	293.5	607.8	6,961.9	501.0	8,364.2	14.9	28,298.0	28,312.9	3,026.4	39,753.6
2000											
Marzo	30.9	203.2	410.3	5,860.2	531.5	7,005.2	14.9	22,738.2	22,753.1	2,635.1	32,424.3
Abril	34.0	224.3	418.2	5,992.4	533.6	7,168.5	14.9	23,102.0	23,116.9	2,681.7	33,001.1
Mayo	33.3	224.7	515.0	6,697.3	544.3	7,981.3	14.9	23,960.9	23,975.8	2,809.5	34,799.9
Junio	33.0	233.9	514.1	6,438.5	592.2	7,778.7	14.9	24,472.9	24,487.8	2,898.3	35,197.8
Julio	35.4	237.9	507.4	6,312.6	522.3	7,580.2	14.9	24,788.1	24,803.0	2,964.9	35,383.5
Agosto	33.3	241.6	502.3	6,275.0	552.3	7,571.2	14.9	25,364.4	25,379.3	2,988.7	35,972.5
Septiembre	36.8	237.2	508.4	6,132.2	550.7	7,428.5	14.9	25,769.5	25,784.4	3,063.6	36,313.3
Octubre	37.4	271.0	511.6	6,001.3	504.3	7,288.2	14.9	26,256.3	26,271.2	3,053.9	36,650.7
Noviembre	42.7	261.1	549.5	5,891.8	511.4	7,213.8	14.9	27,032.9	27,047.8	3,096.6	37,400.9
Diciembre	44.6	272.0	562.6	6,160.5	536.7	7,531.8	14.9	27,598.2	27,613.1	3,051.9	38,241.4
2001											
Enero*	54.0	276.0	592.8	6,394.9	547.4	7,811.1	14.9	27,828.3	27,843.2	3,054.4	38,762.7
Febrero*	64.8	237.5	598.5	6,675.2	481.6	7,992.8	14.9	28,043.9	28,058.8	3,062.6	39,179.0
Marzo*	50.1	293.5	607.8	6,961.9	501.0	8,364.2	14.9	28,298.0	28,312.9	3,026.4	39,753.6

1/ Incluye intereses ganados por cobrar y otros créditos.

\* Cifras preliminares.

**A-V.3.2**  
**BALANCE CONSOLIDADO DE LOS INTERMEDIARIOS FINANCIEROS NO MONETARIOS**  
**SECTOR PRIVADO**  
**PASIVO**

(En millones de RD\$)

SALDOS AL FIN DE:	Pasivos Internacionales	CAPTACION DE RECURSOS			OBLIGACIONES CON INSTITUCIONES MONETARIAS			Otras Obligaciones a la Vista 2/	Otros Pasivos 3/	Capital, Reservas y Resultados	Total Pasivo
		Valores de Renta Fija en Circulación	Depósitos		Banco Central 1/	Bancos Comerciales	Subtotal				
			Ahorros	A Plazo							
1996	11.1	8,703.9	3,350.4	281.2	846.0	404.7	1,250.7	561.3	1,379.5	2,165.5	17,703.6
1997	10.0	10,580.2	4,035.8	262.0	771.6	398.9	1,170.5	598.3	1,725.8	2,477.1	20,859.7
1998	265.3	12,508.5	4,860.0	225.7	710.8	506.0	1,216.8	570.9	1,890.9	3,467.5	25,005.6
1999	357.6	16,787.3	5,068.6	194.4	601.1	425.8	1,026.9	904.6	1,990.0	4,297.3	30,626.7
2000	397.8	21,491.7	5,533.4	230.0	576.1	477.3	1,053.4	1,409.1	2,294.6	5,831.4	38,241.4
<b>Trimestres</b>											
1998											
2do.	198.3	11,215.3	4,407.4	243.6	755.2	429.4	1,184.6	635.1	1,913.3	2,983.0	22,780.6
3er.	198.3	11,728.7	4,285.8	245.9	706.6	435.1	1,141.7	563.2	1,997.0	3,180.8	23,341.4
4to.	265.3	12,508.5	4,860.0	225.7	710.8	506.0	1,216.8	570.9	1,890.9	3,467.5	25,005.6
1999											
1er.	278.4	13,779.1	4,735.1	210.6	707.8	419.7	1,127.5	774.8	1,825.5	3,580.2	26,311.2
2do.	303.4	14,940.9	4,841.5	208.2	638.6	406.3	1,044.9	786.5	1,889.3	3,768.4	27,783.1
3er.	314.9	16,927.7	4,779.4	208.2	619.8	396.6	1,016.4	914.3	2,012.5	3,995.2	30,168.6
4to.	357.6	16,787.3	5,068.6	194.4	601.1	425.8	1,026.9	904.6	1,990.0	4,297.3	30,626.7
2000											
1er.	326.6	18,224.0	5,009.3	206.3	607.8	417.1	1,024.9	987.9	2,095.1	4,550.2	32,424.3
2do.	358.7	19,913.7	5,278.4	212.8	621.5	432.0	1,053.5	1,097.2	2,268.3	5,015.2	35,197.8
3er.	364.0	20,668.9	5,026.9	222.7	580.8	442.2	1,023.0	1,250.4	2,428.7	5,328.7	36,313.3
4to.	397.8	21,491.7	5,533.4	230.0	576.1	477.3	1,053.4	1,409.1	2,294.6	5,831.4	38,241.4
2001											
1er.*	377.5	22,816.3	5,447.8	252.7	550.3	419.6	969.9	1,448.6	2,362.1	6,078.7	39,753.6
2000											
Marzo	326.6	18,224.0	5,009.3	206.3	607.8	417.1	1,024.9	987.9	2,095.1	4,550.2	32,424.3
Abril	315.0	18,513.8	5,115.1	215.3	613.5	412.5	1,026.0	1,112.2	2,054.5	4,649.2	33,001.1
Mayo	354.6	19,763.7	5,280.4	215.4	615.8	382.5	998.3	1,170.9	2,165.2	4,851.4	34,799.9
Junio	358.7	19,913.7	5,278.4	212.8	621.5	432.0	1,053.5	1,097.2	2,268.3	5,015.2	35,197.8
Julio	372.3	20,013.0	5,234.8	222.2	576.0	436.5	1,012.5	1,145.4	2,287.0	5,096.3	35,383.5
Agosto	362.4	20,478.2	5,089.1	225.5	581.8	435.6	1,017.4	1,194.3	2,365.0	5,240.6	35,972.5
Septiembre	364.0	20,668.9	5,026.9	222.7	580.8	442.2	1,023.0	1,250.4	2,428.7	5,328.7	36,313.3
Octubre	349.3	20,849.7	4,993.6	224.0	577.4	469.3	1,046.7	1,294.3	2,444.4	5,448.7	36,650.7
Noviembre	365.9	21,150.0	5,042.0	224.3	578.9	456.4	1,035.3	1,458.1	2,488.6	5,636.7	37,400.9
Diciembre	397.8	21,491.7	5,533.4	230.0	576.1	477.3	1,053.4	1,409.1	2,294.6	5,831.4	38,241.4
2001											
Enero*	400.9	22,075.0	5,468.2	236.3	565.5	421.0	986.5	1,378.5	2,378.0	5,839.3	38,762.7
Febrero*	401.1	22,482.5	5,381.1	244.7	553.9	384.3	938.2	1,434.5	2,374.5	5,922.4	39,179.0
Marzo*	377.5	22,816.3	5,447.8	252.7	550.3	419.6	969.9	1,448.6	2,362.1	6,078.7	39,753.6

1/ Incluye FIDE/INFRATUR

2/ Incluye obligaciones con los sectores público y privado.

3/ Incluye intereses por pagar y otras obligaciones a plazo.

\* Cifras preliminares.

**A-V.4.1**  
**BALANCE CONSOLIDADO DE LOS INTERMEDIARIOS FINANCIEROS NO MONETARIOS**  
**BANCOS DE DESARROLLO**  
**ACTIVO**

(En millones de RD\$)

SALDOS AL FIN DE:	Activos Internacionales	DISPONIBILIDADES					CREDITO INTERNO			Otros Activos <sup>1/</sup>	Total Activo
		En Caja	Banco Central	Bancos Comerciales	Otras Inst.	Subtotal	Sector Público	Sector Privado	Subtotal		
1996	1.4	19.8	87.8	109.8	17.8	235.2	1.9	2,134.2	2,136.1	639.6	3,012.3
1997	8.4	11.6	124.2	81.2	23.5	240.5	1.9	2,385.4	2,387.3	662.3	3,298.5
1998	0.6	49.9	201.8	279.7	25.8	557.2	1.9	3,344.9	3,346.8	677.3	4,581.9
1999	18.3	59.4	329.0	490.6	74.1	953.1	1.9	4,105.1	4,107.0	847.0	5,925.4
2000	42.1	130.0	517.5	542.7	29.6	1,219.8	1.9	6,208.4	6,210.3	1,094.6	8,566.8
<b>Trimestres</b>											
1998											
2do.	11.7	45.5	165.2	145.1	23.1	378.9	1.9	3,175.5	3,177.4	687.9	4,255.9
3er.	8.0	47.4	174.2	150.5	25.2	397.3	1.9	3,143.8	3,145.7	625.6	4,176.6
4to.	0.6	49.9	201.8	279.7	25.8	557.2	1.9	3,344.9	3,346.8	677.3	4,581.9
1999											
1er.	0.8	48.9	235.9	325.1	28.9	638.8	1.9	3,585.3	3,587.2	671.4	4,898.2
2do.	17.9	172.1	267.8	440.9	66.7	947.5	1.9	3,507.4	3,509.3	708.9	5,183.6
3er.	17.9	58.1	335.8	783.5	146.2	1,323.6	1.9	3,818.2	3,820.1	761.3	5,922.9
4to.	18.3	59.4	329.0	490.6	74.1	953.1	1.9	4,105.1	4,107.0	847.0	5,925.4
2000											
1er.	28.4	73.5	361.8	553.9	51.7	1,040.9	1.9	4,317.0	4,318.9	839.2	6,227.4
2do.	30.5	98.4	466.0	698.1	91.1	1,353.6	1.9	5,183.5	5,185.4	1,022.4	7,591.9
3er.	34.3	100.4	458.3	656.6	19.3	1,234.6	1.9	5,250.7	5,252.6	1,125.6	7,647.1
4to.	42.1	130.0	517.5	542.7	29.6	1,219.8	1.9	6,208.4	6,210.3	1,094.6	8,566.8
2001											
1er.*	47.6	144.1	558.0	822.7	34.0	1,558.8	1.9	6,078.0	6,079.9	1,012.5	8,698.8
2000											
Marzo	28.4	73.5	361.8	553.9	51.7	1,040.9	1.9	4,317.0	4,318.9	839.2	6,227.4
Abril	31.5	94.3	370.8	550.1	51.2	1,066.4	1.9	4,369.6	4,371.5	853.3	6,322.7
Mayo	30.8	94.0	468.9	998.3	52.3	1,613.5	1.9	4,949.1	4,951.0	962.7	7,558.0
Junio	30.5	98.4	466.0	698.1	91.1	1,353.6	1.9	5,183.5	5,185.4	1,022.4	7,591.9
Julio	32.9	103.4	457.6	654.8	19.3	1,235.1	1.9	5,113.2	5,115.1	1,075.1	7,458.2
Agosto	30.8	110.1	452.1	690.2	19.2	1,271.6	1.9	5,164.3	5,166.2	1,096.7	7,565.3
Septiembre	34.3	100.4	458.3	656.6	19.3	1,234.6	1.9	5,250.7	5,252.6	1,125.6	7,647.1
Octubre	34.9	130.6	466.2	539.1	23.4	1,159.3	1.9	5,389.5	5,391.4	1,103.0	7,688.6
Noviembre	40.2	125.3	504.0	489.5	27.4	1,146.2	1.9	5,865.3	5,867.2	1,124.7	8,178.3
Diciembre	42.1	130.0	517.5	542.7	29.6	1,219.8	1.9	6,208.4	6,210.3	1,094.6	8,566.8
2001											
Enero*	51.5	136.7	546.2	689.1	34.5	1,406.5	1.9	6,181.9	6,183.8	1,052.8	8,694.6
Febrero*	62.3	103.4	551.7	712.7	27.9	1,395.7	1.9	6,136.5	6,138.4	1,034.7	8,631.1
Marzo*	47.6	144.1	558.0	822.7	34.0	1,558.8	1.9	6,078.0	6,079.9	1,012.5	8,698.8

1/ Incluye intereses ganados por cobrar y otros créditos.

\* Cifras preliminares.

**A-V.4.2**  
**BALANCE CONSOLIDADO DE LOS INTERMEDIARIOS FINANCIEROS NO MONETARIOS**  
**BANCOS DE DESARROLLO**  
**PASIVO**

(En millones de RD\$)

SALDOS AL FIN DE:	Pasivos Internacionales	CAPTACION DE RECURSOS		OBLIGACIONES CON INSTITUCIONES MONETARIAS				Otras Obligaciones a la Vista 2/	Otras Pasivos 3/	Capital, Reservas y Resultados	Total Pasivo
		Valores de Renta Fija en Circulación	Certificados de Participación	Banco Central 1/	Bancos Comerciales	Otras Inst.	Subtotal				
1996	11.1	816.1	54.3	783.9	354.5	36.5	1,174.9	167.1	374.7	414.1	3,012.3
1997	10.0	1,068.0	78.3	709.5	348.7	47.0	1,105.2	212.9	390.2	433.9	3,298.5
1998	265.3	1,586.2	314.7	644.3	459.0	30.7	1,134.0	213.8	404.5	663.4	4,581.9
1999	357.6	2,761.0	352.6	541.4	378.8	30.2	950.4	295.4	437.5	770.9	5,925.4
2000	397.8	4,570.5	257.6	527.9	429.4	33.5	990.8	555.0	511.6	1,283.5	8,566.8
<b>Trimestres</b>											
1998											
2do.	198.3	1,237.9	358.6	694.3	379.2	46.4	1,119.9	263.4	441.2	636.6	4,255.9
3er.	198.3	1,386.8	312.9	646.2	384.9	30.5	1,061.6	151.7	416.3	649.0	4,176.6
4to.	265.3	1,586.2	314.7	644.3	459.0	30.7	1,134.0	213.8	404.5	663.4	4,581.9
1999											
1er.	278.4	1,914.5	353.9	641.7	372.7	31.0	1,045.4	233.3	419.2	653.5	4,898.2
2do.	303.4	2,275.6	304.1	574.9	359.3	30.4	964.6	237.7	429.1	669.1	5,183.6
3er.	314.9	2,891.3	338.9	559.0	349.6	30.4	939.0	276.0	471.3	691.5	5,922.9
4to.	357.6	2,761.0	352.6	541.4	378.8	30.2	950.4	295.4	437.5	770.9	5,925.4
2000											
1er.	326.6	3,250.1	183.2	551.2	358.6	30.2	940.0	291.1	451.9	784.5	6,227.4
2do.	358.7	4,069.1	233.8	568.1	385.0	77.4	1,030.5	336.0	571.6	992.2	7,591.9
3er.	364.0	4,080.2	224.6	529.8	395.2	31.5	956.5	370.1	608.5	1,043.2	7,647.1
4to.	397.8	4,570.5	257.6	527.9	429.4	33.5	990.8	555.0	511.6	1,283.5	8,566.8
2001											
1er.*	377.5	4,900.7	265.4	504.3	372.6	28.4	905.3	467.2	522.3	1,260.4	8,698.8
2000											
Marzo	326.6	3,250.1	183.2	551.2	358.6	30.2	940.0	291.1	451.9	784.5	6,227.4
Abril	315.0	3,307.2	198.7	558.3	351.2	29.9	939.4	297.7	461.2	803.5	6,322.7
Mayo	354.6	4,220.7	254.1	561.5	335.5	29.9	926.9	336.6	555.5	909.6	7,558.0
Junio	358.7	4,069.1	233.8	568.1	385.0	77.4	1,030.5	336.0	571.6	992.2	7,591.9
Julio	372.3	3,959.9	252.4	523.8	389.5	56.5	969.8	344.0	579.5	980.3	7,458.2
Agosto	362.4	4,027.4	217.8	530.2	388.6	51.5	970.3	354.8	602.0	1,030.6	7,565.3
Septiembre	364.0	4,080.2	224.6	529.8	395.2	31.5	956.5	370.1	608.5	1,043.2	7,647.1
Octubre	349.3	4,087.2	208.3	527.3	422.3	31.4	981.0	393.8	613.6	1,055.4	7,688.6
Noviembre	365.9	4,321.3	216.0	529.8	408.5	32.5	970.8	514.7	626.8	1,162.8	8,178.3
Diciembre	397.8	4,570.5	257.6	527.9	429.4	33.5	990.8	555.0	511.6	1,283.5	8,566.8
2001											
Enero*	400.9	4,878.7	264.4	518.2	374.0	33.5	925.7	474.7	536.6	1,213.6	8,694.6
Febrero*	401.1	4,897.8	234.6	507.6	337.3	29.5	874.4	462.6	541.3	1,219.3	8,631.1
Marzo*	377.5	4,900.7	265.4	504.3	372.6	28.4	905.3	467.2	522.3	1,260.4	8,698.8

1/ Incluye FIDE/INFRATUR.

2/ Incluye obligaciones con los sectores público y privado.

3/ Incluye intereses por pagar y otras obligaciones a plazo.

\* Cifras preliminares.

**A-V.5.1**  
**BALANCE CONSOLIDADO DE LOS INTERMEDIARIOS FINANCIEROS NO MONETARIOS**  
**BANCOS HIPOTECARIOS**  
**ACTIVO**

(En millones de RD\$)

SALDOS AL FIN DE:	Activos Internacionales	DISPONIBILIDADES					CREDITO INTERNO			Otras Activos 1/	Total Activo
		En Caja	Banco Central	Bancos Comerciales	Otras Inst.	Subtotal	Sector Público	Sector Privado	Subtotal		
1996	2.5	2.3	42.5	38.4	9.1	92.3	0.0	374.4	374.4	358.3	827.5
1997	2.5	1.7	38.5	21.9	11.6	73.7	0.0	316.3	316.3	377.1	769.6
1998	2.5	1.7	38.1	23.9	3.7	67.4	0.0	345.7	345.7	330.2	745.8
1999	2.5	1.7	49.3	34.7	3.6	89.3	0.0	432.1	432.1	330.0	853.9
2000	2.5	1.7	45.1	23.7	5.3	75.8	0.0	478.7	478.7	330.1	887.1
<b>Trimestres</b>											
1998											
2do.	2.5	1.7	38.4	21.1	6.6	67.8	0.0	314.5	314.5	376.9	761.7
3er.	2.5	1.7	38.4	23.5	5.4	69.0	0.0	320.8	320.8	353.9	746.2
4to.	2.5	1.7	38.1	23.9	3.7	67.4	0.0	345.7	345.7	330.2	745.8
1999											
1er.	2.5	1.7	45.8	71.6	3.6	122.7	0.0	371.0	371.0	331.0	827.2
2do.	2.5	1.7	46.5	28.2	3.6	80.0	0.0	417.2	417.2	332.8	832.5
3er.	2.5	1.7	49.9	33.7	3.6	88.9	0.0	439.1	439.1	333.6	864.1
4to.	2.5	1.7	49.3	34.7	3.6	89.3	0.0	432.1	432.1	330.0	853.9
2000											
1er.	2.5	1.7	48.5	20.7	5.3	76.2	0.0	437.1	437.1	330.1	845.9
2do.	2.5	1.7	48.1	24.4	14.4	88.6	0.0	410.4	410.4	330.0	831.5
3er.	2.5	1.7	50.1	24.1	50.6	126.5	0.0	387.3	387.3	330.0	846.3
4to.	2.5	1.7	45.1	23.7	5.3	75.8	0.0	478.7	478.7	330.1	887.1
2001											
1er.*	2.5	1.7	49.8	31.4	18.0	100.9	0.0	415.6	415.6	332.7	851.7
2000											
Marzo	2.5	1.7	48.5	20.7	5.3	76.2	0.0	437.1	437.1	330.1	845.9
Abril	2.5	1.7	47.4	20.6	3.6	73.3	0.0	435.3	435.3	329.8	840.9
Mayo	2.5	1.7	46.1	20.6	7.6	76.0	0.0	407.5	407.5	330.2	816.2
Junio	2.5	1.7	48.1	24.4	14.4	88.6	0.0	410.4	410.4	330.0	831.5
Julio	2.5	1.7	49.8	36.2	17.0	104.7	0.0	406.9	406.9	331.6	845.7
Agosto	2.5	1.7	50.2	24.8	50.6	127.3	0.0	385.6	385.6	332.8	848.2
Septiembre	2.5	1.7	50.1	24.1	50.6	126.5	0.0	387.3	387.3	330.0	846.3
Octubre	2.5	1.7	45.4	26.1	5.0	78.2	0.0	390.6	390.6	330.2	801.5
Noviembre	2.5	1.7	45.5	21.1	5.3	73.6	0.0	393.0	393.0	330.1	799.2
Diciembre	2.5	1.7	45.1	23.7	5.3	75.8	0.0	478.7	478.7	330.1	887.1
2001											
Enero*	2.5	1.7	46.6	28.0	9.0	85.3	0.0	402.2	402.2	332.3	822.3
Febrero*	2.5	1.7	46.8	24.3	4.0	76.8	0.0	414.0	414.0	332.3	825.6
Marzo*	2.5	1.7	49.8	31.4	18.0	100.9	0.0	415.6	415.6	332.7	851.7

1/ Incluye intereses ganados por cobrar y otros créditos.

\* Cifras preliminares.

**A-V.5.2**  
**BALANCE CONSOLIDADO DE LOS INTERMEDIARIOS FINANCIEROS NO MONETARIOS**  
**BANCOS HIPOTECARIOS**  
**PASIVO**

(En millones de RD\$)

SALDOS AL FIN DE:	CAPTACION DE RECURSOS			OBLIGACIONES CON EL SISTEMA BANCARIO			Otras Obligaciones a la Vista	Otros Pasivos 2/	Capital, Reservas y Resultados	Total Pasivo
	Valores de Renta Fija en Circulación	Certificados de Participación	Depósitos a Plazo	Banco Central 1/	Bancos Comerciales	Subtotal				
1996	437.7	3.6	4.4	62.1	50.2	112.3	119.6	258.9	(109.0)	827.5
1997	409.5	3.5	4.3	62.1	50.2	112.3	118.5	253.7	(132.2)	769.6
1998	401.9	3.5	4.3	66.5	47.0	113.5	119.6	231.7	(128.7)	745.8
1999	496.8	3.4	4.3	59.7	47.0	106.7	139.5	231.7	(128.5)	853.9
2000	566.8	3.4	4.3	48.2	47.9	96.1	120.6	234.3	(138.4)	887.1
<b>Trimestres</b>										
1998										
2do.	406.0	3.5	4.3	60.9	50.2	111.1	119.9	253.3	(136.4)	761.7
3er.	404.5	3.5	4.3	60.4	50.2	110.6	119.7	231.4	(127.8)	746.2
4to.	401.9	3.5	4.3	66.5	47.0	113.5	119.6	231.7	(128.7)	745.8
1999										
1er.	484.4	3.4	4.3	66.1	47.0	113.1	119.4	232.5	(129.9)	827.2
2do.	492.6	3.7	4.3	63.7	47.0	110.7	118.8	233.8	(131.4)	832.5
3er.	525.7	3.5	4.3	60.8	47.0	107.8	119.0	234.2	(130.4)	864.1
4to.	496.8	3.4	4.3	59.7	47.0	106.7	139.5	231.7	(128.5)	853.9
2000										
1er.	503.6	3.4	4.3	56.6	58.5	115.1	119.0	234.1	(133.6)	845.9
2do.	503.9	3.4	4.3	53.4	47.0	100.4	119.0	234.0	(133.5)	831.5
3er.	523.7	3.4	4.3	51.0	47.0	98.0	119.8	234.3	(137.2)	846.3
4to.	566.8	3.4	4.3	48.2	47.9	96.1	120.6	234.3	(138.4)	887.1
2001										
1er.*	528.8	3.4	4.2	46.0	47.0	93.0	121.5	237.8	(137.0)	851.7
2000										
Marzo	503.6	3.4	4.3	56.6	58.5	115.1	119.0	234.1	(133.6)	845.9
Abril	497.2	3.4	4.3	55.2	61.3	116.5	119.3	233.5	(133.3)	840.9
Mayo	487.5	3.4	4.3	54.3	47.0	101.3	119.2	234.2	(133.7)	816.2
Junio	503.9	3.4	4.3	53.4	47.0	100.4	119.0	234.0	(133.5)	831.5
Julio	520.2	3.4	4.3	52.2	47.0	99.2	119.2	234.2	(134.8)	845.7
Agosto	523.7	3.4	4.3	51.6	47.0	98.6	119.4	234.6	(135.8)	848.2
Septiembre	523.7	3.4	4.3	51.0	47.0	98.0	119.8	234.3	(137.2)	846.3
Octubre	480.0	3.4	4.3	50.1	47.0	97.1	120.4	234.5	(138.2)	801.5
Noviembre	478.4	3.4	4.3	49.1	47.9	97.0	120.7	234.6	(139.2)	799.2
Diciembre	566.8	3.4	4.3	48.2	47.9	96.1	120.6	234.3	(138.4)	887.1
2001										
Enero*	503.3	3.4	4.2	47.3	47.0	94.3	121.0	235.0	(138.9)	822.3
Febrero*	505.0	3.4	4.2	46.3	47.0	93.3	121.6	237.5	(139.4)	825.6
Marzo*	528.8	3.4	4.2	46.0	47.0	93.0	121.5	237.8	(137.0)	851.7

1/ Incluye FIDE, INFRATUR y otros.

2/ Incluye intereses por pagar y otras obligaciones a plazo.

\* Cifras preliminares.

**A-V.6.1**  
**BALANCE CONSOLIDADO DE LOS INTERMEDIARIOS FINANCIEROS NO MONETARIOS**  
**ASOCIACIONES DE AHORROS Y PRESTAMOS**  
**ACTIVO**

(En millones de RD\$)

SALDOS AL FIN DE:	DISPONIBILIDADES				CREDITO INTERNO			Otros Activos 1/	Total Activo
	En Caja	Bancos Comerciales	Otras Instituciones	Subtotal	Sector Público	Sector Privado	Subtotal		
1996	130.6	2,459.3	249.5	2,839.4	13.0	9,494.4	9,507.4	1,517.0	13,863.8
1997	87.6	2,958.5	374.8	3,420.9	13.0	11,769.5	11,782.5	1,588.2	16,791.6
1998	96.4	3,391.2	440.3	3,927.9	13.0	14,179.4	14,192.4	1,557.6	19,677.9
1999	248.4	4,376.1	471.9	5,096.4	13.0	17,293.4	17,306.4	1,444.6	23,847.4
2000	140.3	5,594.1	501.8	6,236.2	13.0	20,911.1	20,924.1	1,627.2	28,787.5
<b>Trimestres</b>									
1998									
2do.	84.8	2,850.7	396.3	3,331.8	13.0	12,868.3	12,881.3	1,550.0	17,763.1
3er.	87.2	2,861.6	433.7	3,382.5	13.0	13,403.2	13,416.2	1,620.0	18,418.7
4to.	96.4	3,391.2	440.3	3,927.9	13.0	14,179.4	14,192.4	1,557.6	19,677.9
1999									
1er.	113.5	3,973.9	450.9	4,538.3	13.0	14,425.1	14,438.1	1,609.4	20,585.8
2do.	108.2	4,392.4	457.2	4,957.8	13.0	15,137.7	15,150.7	1,658.5	21,767.0
3er.	107.6	4,842.0	455.7	5,405.3	13.0	16,221.3	16,234.3	1,742.0	23,381.6
4to.	248.4	4,376.1	471.9	5,096.4	13.0	17,293.4	17,306.4	1,444.6	23,847.4
2000									
1er.	128.0	5,285.6	474.5	5,888.1	13.0	17,984.1	17,997.1	1,465.8	25,351.0
2do.	133.8	5,716.0	486.7	6,336.5	13.0	18,879.0	18,892.0	1,545.9	26,774.4
3er.	135.1	5,451.5	480.8	6,067.4	13.0	20,131.5	20,144.5	1,608.0	27,819.9
4to.	140.3	5,594.1	501.8	6,236.2	13.0	20,911.1	20,924.1	1,627.2	28,787.5
2001									
1er.*	147.7	6,107.8	449.0	6,704.5	13.0	17,984.1	17,997.1	1,681.2	30,203.1
2000									
Marzo	128.0	5,285.6	474.5	5,888.1	13.0	17,984.1	17,997.1	1,465.8	25,351.0
Abril	128.3	5,421.7	478.8	6,028.8	13.0	18,297.1	18,310.1	1,498.6	25,837.5
Mayo	129.0	5,678.4	484.4	6,291.8	13.0	18,604.3	18,617.3	1,516.6	26,425.7
Junio	133.8	5,716.0	486.7	6,336.5	13.0	18,879.0	18,892.0	1,545.9	26,774.4
Julio	132.8	5,621.6	486.0	6,240.4	13.0	19,268.0	19,281.0	1,558.2	27,079.6
Agosto	129.8	5,560.0	482.5	6,172.3	13.0	19,814.5	19,827.5	1,559.2	27,559.0
Septiembre	135.1	5,451.5	480.8	6,067.4	13.0	20,131.5	20,144.5	1,608.0	27,819.9
Octubre	138.7	5,436.1	475.9	6,050.7	13.0	20,476.2	20,489.2	1,620.7	28,160.6
Noviembre	134.1	5,381.2	478.7	5,994.0	13.0	20,774.6	20,787.6	1,641.8	28,423.4
Diciembre	140.3	5,594.1	501.8	6,236.2	13.0	20,911.1	20,924.1	1,627.2	28,787.5
2001									
Enero*	137.6	5,677.8	503.9	6,319.3	13.0	21,244.2	21,257.2	1,669.3	29,245.8
Febrero*	132.4	5,938.2	449.7	6,520.3	13.0	21,493.4	21,506.4	1,695.6	29,722.3
Marzo*	147.7	6,107.8	449.0	6,704.5	13.0	21,804.4	21,817.4	1,681.2	30,203.1

1/ Incluye intereses ganados por cobrar y otros créditos.

\* Cifras preliminares.

**A-V.6.2**  
**BALANCE CONSOLIDADO DE LOS INTERMEDIARIOS FINANCIEROS NO MONETARIOS**  
**ASOCIACIONES DE AHORROS Y PRESTAMOS**  
**PASIVO**

(En millones de RD\$)

SALDOS AL FIN DE:	CAPTACION DE RECURSOS			Otras Obliga- ciones a la Vista <sup>1/</sup>	Otros Pasivos <sup>2/</sup>	Capital, Reservas y Resultados <sup>3/</sup>	Total Pasivo
	Valores de Renta Fija en Circulación	Depósitos					
		Ahorros	A Plazo				
1996	7,450.1	3,292.5	276.8	274.6	709.4	1,860.4	13,863.8
1997	9,102.7	3,954.0	257.7	266.9	1,033.1	2,177.2	16,791.6
1998	10,520.4	4,541.8	221.4	237.5	1,224.0	2,932.8	19,677.9
1999	13,529.5	4,712.6	190.1	469.7	1,290.6	3,654.9	23,847.4
2000	16,354.4	5,272.4	225.7	733.5	1,515.2	4,686.3	28,787.5
<b>Trimestres</b>							
1998							
2do.	9,571.4	4,045.3	239.3	251.8	1,172.5	2,482.8	17,763.1
3er.	9,937.4	3,969.4	241.6	291.8	1,318.8	2,659.7	18,418.7
4to.	10,520.4	4,541.8	221.4	237.5	1,224.0	2,932.8	19,677.9
1999							
1er.	11,380.2	4,377.8	206.3	422.1	1,142.8	3,056.6	20,585.8
2do.	12,172.7	4,533.7	203.9	430.0	1,196.0	3,230.7	21,767.0
3er.	13,510.7	4,437.0	203.9	519.3	1,276.6	3,434.1	23,381.6
4to.	13,529.5	4,712.6	190.1	469.7	1,290.6	3,654.9	23,847.4
2000							
1er.	14,470.3	4,822.7	202.0	577.8	1,378.9	3,899.3	25,351.0
2do.	15,340.7	5,041.2	208.5	642.2	1,385.3	4,156.5	26,774.4
3er.	16,065.0	4,798.9	218.4	760.5	1,554.4	4,422.7	27,819.9
4to.	16,354.4	5,272.4	225.7	733.5	1,515.2	4,686.3	28,787.5
2001							
1er.*	17,386.8	5,179.0	248.5	859.9	1,573.6	4,955.3	30,203.1
2000							
Marzo	14,470.3	4,822.7	202.0	577.8	1,378.9	3,899.3	25,351.0
Abril	14,709.4	4,913.0	211.0	695.2	1,329.9	3,979.0	25,837.5
Mayo	15,055.5	5,022.9	211.1	715.1	1,345.6	4,075.5	26,425.7
Junio	15,340.7	5,041.2	208.5	642.2	1,385.3	4,156.5	26,774.4
Julio	15,532.9	4,979.0	217.9	682.2	1,416.8	4,250.8	27,079.6
Agosto	15,927.1	4,867.9	221.2	720.1	1,476.9	4,345.8	27,559.0
Septiembre	16,065.0	4,798.9	218.4	760.5	1,554.4	4,422.7	27,819.9
Octubre	16,282.5	4,781.9	219.7	780.1	1,564.9	4,531.5	28,160.6
Noviembre	16,350.3	4,822.6	220.0	822.7	1,594.7	4,613.1	28,423.4
Diciembre	16,354.4	5,272.4	225.7	733.5	1,515.2	4,686.3	28,787.5
2001							
Enero*	16,693.0	5,200.4	232.1	782.8	1,572.9	4,764.6	29,245.8
Febrero*	17,079.7	5,143.1	240.5	850.3	1,566.2	4,842.5	29,722.3
Marzo*	17,386.8	5,179.0	248.5	859.9	1,573.6	4,955.3	30,203.1

- 1/ Otras obligaciones con el sector privado.  
2/ Incluye intereses por pagar y otras obligaciones a plazo.  
3/ Obligaciones con el sector privado.  
\* Cifras preliminares.

**A-V.7**  
**PRESTAMOS POR DESTINO DE LOS INTERMEDIARIOS FINANCIEROS NO MONETARIOS**

(En millones de RD\$)

SALDO AL FIN DE:	SECTOR PUBLICO	SECTOR PRIVADO												Total Préstamos
		A LA PRODUCCION								OTROS				
		Empresas de Transformación			Agrícolas 1/	Industria de la Construcción	Electricidad, Gas y Agua	Transp., Almacena- mientos y Comunicaciones	Subtotal	Comercio	Préstamos Personales	Otros	Subtotal	
		Manufac- turaras	Extrac- tivas	Subtotal										
1996	1,687.9	452.5	12.4	464.9	1,081.2	7,920.9	2.3	14.4	9,018.8	256.7	76.7	195.3	528.7	11,700.3
1997	1,676.0	440.4	14.3	454.7	1,090.5	10,116.8	2.1	23.7	11,233.1	365.8	78.4	193.9	638.1	14,001.9
1998	2,123.5	719.3	12.3	731.6	983.2	12,798.3	2.4	60.2	13,844.1	843.6	184.1	313.7	1,341.4	18,040.6
1999	3,064.9	674.2	14.9	689.1	746.7	19,938.5	9.2	162.8	20,857.2	1,641.0	902.9	1,283.7	3,827.6	28,438.8
2000	2,707.5	726.5	15.3	741.8	764.5	19,336.0	9.2	220.9	20,330.6	1,534.0	800.6	1,467.8	3,802.4	27,582.3
<b>Trimestres</b>														
1998														
2do.	2,032.8	640.6	14.7	655.3	1,093.6	11,365.3	2.1	56.2	12,517.2	736.5	123.6	270.8	1,130.9	16,336.2
3er.	1,936.6	658.3	13.1	671.4	986.2	12,068.1	2.2	57.6	13,114.1	768.8	151.0	268.6	1,188.4	16,910.5
4to.	2,123.5	719.3	12.3	731.6	983.2	12,798.3	2.4	60.2	13,844.1	843.6	184.1	313.7	1,341.4	18,040.6
1999														
1er.	2,429.9	695.6	12.4	708.0	965.9	13,243.0	2.3	111.1	14,322.3	968.9	216.6	344.5	1,530.0	18,990.2
2do.	2,432.5	683.0	12.6	695.6	879.4	13,981.7	6.9	85.5	14,953.5	970.7	222.2	388.1	1,581.0	19,662.6
3er.	2,418.5	733.2	12.5	745.7	862.7	14,793.3	6.8	88.3	15,751.1	1,082.0	250.8	453.7	1,786.5	20,701.8
4to.	3,064.9	674.2	14.9	689.1	746.7	19,938.5	9.2	162.8	20,857.2	1,641.0	902.9	1,283.7	3,827.6	28,438.8
2000														
1er.	2,570.3	707.2	18.5	725.7	828.7	16,683.7	6.5	153.0	17,671.9	1,228.2	296.1	642.2	2,166.5	23,134.4
2do.	2,587.2	760.1	16.8	776.9	837.3	17,459.9	8.3	193.0	18,498.5	1,285.9	476.7	1,055.7	2,818.3	24,680.9
3er.	2,460.0	720.6	15.4	736.0	749.1	18,628.8	7.7	193.4	19,579.0	1,311.5	563.5	1,059.0	2,934.0	25,709.0
4to.	2,707.5	726.5	15.3	741.8	764.5	19,336.0	9.2	220.9	20,330.6	1,534.0	800.6	1,467.8	3,802.4	27,582.3
2001														
1er.*	3,064.9	674.2	14.9	689.1	746.7	19,938.5	9.2	162.8	20,857.2	1,641.0	902.9	1,283.7	3,827.6	28,438.8
2000														
Marzo	2,570.3	707.2	18.5	725.7	828.7	16,683.7	6.5	153.0	17,671.9	1,228.2	296.1	642.2	2,166.5	23,134.4
Abril	2,579.2	679.0	17.6	696.6	821.0	16,853.4	6.4	153.9	17,834.7	1,224.7	310.1	706.0	2,240.8	23,351.3
Mayo	2,574.6	714.4	17.2	731.6	825.6	17,149.4	6.3	153.9	18,135.2	1,235.0	444.5	1,024.0	2,703.5	24,144.9
Junio	2,587.2	760.1	16.8	776.9	837.3	17,459.9	8.3	193.0	18,498.5	1,285.9	476.7	1,055.7	2,818.3	24,680.9
Julio	2,590.0	711.4	15.5	726.9	790.6	17,745.8	8.1	195.4	18,739.9	1,319.7	486.9	1,035.4	2,842.0	24,898.8
Agosto	2,438.2	712.8	15.4	728.2	763.9	18,321.8	8.0	193.9	19,287.6	1,324.8	522.9	1,031.6	2,879.3	25,333.3
Septiembre	2,460.0	720.6	15.4	736.0	749.1	18,628.8	7.7	193.4	19,579.0	1,311.5	563.5	1,059.0	2,934.0	25,709.0
Octubre	2,506.1	705.2	15.2	720.4	755.5	18,899.7	7.4	190.0	19,852.6	1,305.6	588.0	1,198.6	3,092.2	26,171.3
Noviembre	2,578.2	701.9	14.8	716.7	755.7	19,181.3	7.2	219.4	20,163.6	1,532.5	751.3	1,247.6	3,531.4	26,989.9
Diciembre	2,707.5	726.5	15.3	741.8	764.5	19,336.0	9.2	220.9	20,330.6	1,534.0	800.6	1,467.8	3,802.4	27,582.3
2001														
Enero*	2,825.3	718.2	15.2	733.4	759.1	19,492.1	12.3	162.1	20,425.6	1,561.4	829.2	1,430.2	3,820.8	27,805.1
Febrero*	3,064.0	668.8	15.0	683.8	773.5	19,639.5	9.9	158.7	20,581.6	1,574.1	909.5	1,370.1	3,853.7	28,183.1
Marzo*	3,064.9	674.2	14.9	689.1	746.7	19,938.5	9.2	162.8	20,857.2	1,641.0	902.9	1,283.7	3,827.6	28,438.8

1/ Incluye pecuaria.

\* Cifras Preliminares.

## A-V.8

CAPTACION DE RECURSOS DE LOS INTERMEDIARIOS FINANCIEROS NO MONETARIOS  
POR INSTITUCIONES

SALDO AL FIN DE:	SECTOR PUBLICO				SECTOR PRIVADO				Total Captado 2/
	Banco Agrícola	Banco Nacional de la Vivienda	Corporación de Fomento Industrial y Otras 1/	Subtotal	Banco de Desarrollo	Bancos Hipotecarios	Aseociaciones de Ahorros y Préstamos	Subtotal	
1996	773.7	652.7	1.0	1,427.4	870.4	445.7	11,019.4	12,335.5	13,762.9
1997	904.5	724.9	1.0	1,630.4	1,146.3	417.3	13,314.4	14,878.0	16,508.4
1998	1,296.2	838.3	1.1	2,135.6	1,900.9	409.7	15,283.6	17,594.2	19,729.8
1999	1,234.4	899.8	1.2	2,135.4	3,113.6	504.5	18,432.2	22,050.3	24,185.7
2000	1,202.3	1,017.8	1.3	2,221.4	4,828.1	574.5	21,852.5	27,255.1	29,476.5
Trimestres									
1998									
2do.	1,457.0	765.3	1.1	2,223.4	1,596.5	413.8	13,856.0	15,866.3	18,089.7
3er.	1,481.4	828.2	1.1	2,310.7	1,699.7	412.2	14,148.4	16,260.3	18,571.0
4to.	1,296.2	838.3	1.1	2,135.6	1,900.9	409.7	15,283.6	17,594.2	19,729.8
1999									
1er.	1,295.1	874.6	1.2	2,170.9	2,268.4	492.1	15,964.3	18,724.8	20,895.7
2do.	1,307.4	887.3	1.3	2,196.0	2,579.7	500.6	16,910.3	19,990.6	22,186.6
3er.	1,280.5	902.5	1.2	2,184.2	3,230.2	533.5	18,151.6	21,915.3	24,099.5
4to.	1,234.4	899.8	1.2	2,135.4	3,113.6	504.5	18,432.2	22,050.3	24,185.7
2000									
1er.	1,152.3	906.7	1.3	2,060.3	3,433.3	511.3	19,495.0	23,439.6	25,499.9
2do.	1,176.7	928.0	1.3	2,106.0	4,302.9	511.6	20,590.4	25,404.9	27,510.9
3er.	1,147.4	987.7	1.3	2,136.4	4,304.8	531.4	21,082.3	25,918.5	28,054.9
4to.	1,202.3	1,017.8	1.3	2,221.4	4,828.1	574.5	21,852.5	27,255.1	29,476.5
2001									
1er.*	1,192.8	1,046.9	1.3	2,241.0	5,166.1	536.4	22,814.3	28,516.8	30,757.8
2000									
Marzo	1,152.3	906.7	1.3	2,060.3	3,433.3	511.3	19,495.0	23,439.6	25,499.9
Abril	1,155.4	920.7	1.3	2,077.4	3,505.9	504.9	19,833.4	23,844.2	25,921.6
Mayo	1,173.3	925.5	1.2	2,100.0	4,474.8	495.2	20,289.5	25,259.5	27,359.5
Junio	1,176.7	928.0	1.3	2,106.0	4,302.9	511.6	20,590.4	25,404.9	27,510.9
Julio	1,162.5	934.8	1.3	2,098.6	4,212.3	527.9	20,729.8	25,470.0	27,568.6
Agosto	1,152.5	930.9	1.3	2,084.7	4,245.2	531.4	21,016.2	25,792.8	27,877.5
Septiembre	1,147.4	987.7	1.3	2,136.4	4,304.8	531.4	21,082.3	25,918.5	28,054.9
Octubre	1,155.7	990.1	1.3	2,147.1	4,295.5	487.7	21,284.1	26,067.3	28,214.4
Noviembre	1,157.3	994.2	1.3	2,152.8	4,537.3	486.1	21,392.9	26,416.3	28,569.1
Diciembre	1,202.3	1,017.8	1.3	2,221.4	4,828.1	574.5	21,852.5	27,255.1	29,476.5
2001									
Enero*	1,200.9	1,024.5	1.3	2,226.7	5,143.1	510.9	22,125.5	27,779.5	30,006.2
Febrero*	1,192.8	1,026.5	1.3	2,220.6	5,132.4	512.6	22,463.3	28,108.3	30,328.9
Marzo*	1,192.8	1,046.9	1.3	2,241.0	5,166.1	536.4	22,814.3	28,516.8	30,757.8

1/ Caja de Ahorros para Obreros y Monte de Piedad e IDECOOP.

2/ Incluye valores de renta fija en circulación, depósitos de ahorro, a plazo y certificados de participación.

\* Cifras Preliminares.

**A-V.9**  
**CAPTACION DE RECURSOS DE LOS INTERMEDIARIOS FINANCIEROS NO MONETARIOS**  
**POR INSTRUMENTOS**

(En millones de RD\$)

SALDOS AL FIN DE:	Depósitos de Ahorros	Depósitos a Plazo	Certificados Financieros	Cédulas Hipotecarias	Contratos de Participación	Certificados de Participación	Bonos	Total Captado
1996	3,531.7	755.3	8,498.7	78.7	830.8	57.9	9.8	13,762.9
1997	4,280.8	850.7	10,135.0	84.0	1,071.4	81.8	4.7	16,508.4
1998	4,912.3	1,227.8	11,840.0	78.6	1,337.9	318.2	15.0	19,729.8
1999	5,244.1	1,107.8	15,599.8	83.7	1,945.0	200.3	5.0	24,185.7
2000	5,722.9	1,059.7	19,759.7	94.3	2,574.1	261.0	4.8	29,476.5
<b>Trimestres</b>								
1998								
2do.	4,397.6	1,380.6	10,702.1	80.5	1,162.1	362.2	4.6	18,089.7
3er.	4,293.5	1,478.6	11,194.5	79.7	1,203.3	316.4	5.0	18,571.0
4to.	4,912.3	1,227.8	11,840.0	78.6	1,337.9	318.2	15.0	19,729.8
1999								
1er.	4,734.4	1,223.1	12,974.4	86.0	1,510.5	357.3	10.0	20,895.7
2do.	4,896.5	1,226.4	14,056.1	87.5	1,607.3	307.8	5.0	22,186.6
3er.	4,972.2	1,166.2	15,814.1	87.3	1,882.3	168.3	9.1	24,099.5
4to.	5,244.1	1,107.8	15,599.8	83.7	1,945.0	200.3	5.0	24,185.7
2000								
1er.	5,220.1	1,010.8	16,924.8	82.9	2,069.7	186.6	5.0	25,499.9
2do.	5,450.2	1,028.6	18,486.1	81.0	2,222.8	237.2	5.0	27,510.9
3er.	5,190.7	1,079.3	18,986.6	80.4	2,485.1	228.0	4.8	28,054.9
4to.	5,722.9	1,059.7	19,759.7	94.3	2,574.1	261.0	4.8	29,476.5
2001								
1er.*	5,618.9	1,077.7	20,929.1	88.6	2,769.9	268.8	4.8	30,757.8
2000								
Marzo	5,220.1	1,010.8	16,924.8	82.9	2,069.7	186.6	5.0	25,499.9
Abril	5,365.1	1,025.5	17,183.2	81.8	2,118.9	202.1	5.0	25,921.6
Mayo	5,426.0	1,029.3	18,381.1	81.6	2,179.0	257.5	5.0	27,359.5
Junio	5,450.2	1,028.6	18,486.1	81.0	2,222.8	237.2	5.0	27,510.9
Julio	5,382.8	1,037.5	18,580.6	81.0	2,226.1	255.8	4.8	27,568.6
Agosto	5,266.2	1,036.2	18,801.8	80.9	2,466.4	221.2	4.8	27,877.5
Septiembre	5,190.7	1,079.3	18,986.6	80.4	2,485.1	228.0	4.8	28,054.9
Octubre	5,183.4	1,028.0	19,109.8	80.4	2,596.3	211.7	4.8	28,214.4
Noviembre	5,221.8	1,031.1	19,346.9	81.8	2,663.3	219.4	4.8	28,569.1
Diciembre	5,722.9	1,059.7	19,759.7	94.3	2,574.1	261.0	4.8	29,476.5
2001								
Enero*	5,650.5	1,068.1	20,306.1	90.9	2,618.0	267.8	4.8	30,006.2
Febrero*	5,583.0	1,070.4	20,638.9	90.4	2,703.4	238.0	4.8	30,328.9
Marzo*	5,618.9	1,077.7	20,929.1	88.6	2,769.9	268.8	4.8	30,757.8

\* Cifras Preliminares.

## **B- ESTADISTICAS DE LAS TRANSACCIONES INTERNACIONALES**

- I. Balanza de Pagos**
- II. Inversión Extranjera**
- III. Deuda**
- IV. Precios**



**B-I**  
**BALANZA DE PAGOS DE LA REPUBLICA DOMINICANA**  
**1996 - 2000 Y ENERO - MARZO 2001**

(En millones de US\$)

CONCEPTOS	1996	1997	1998	1999	2000	Enero - Marzo	
						2000	2001
<b>I.- CUENTA CORRIENTE</b>	<b>-212.7</b>	<b>-163.0</b>	<b>-338.4</b>	<b>-429.2</b>	<b>-1026.5</b>	<b>-113.2</b>	<b>20.5</b>
<b>I.1 BALANZA COMERCIAL</b>	<b>(1,674.2)</b>	<b>(1,995.0)</b>	<b>(2,616.8)</b>	<b>(2,904.4)</b>	<b>(3,741.8)</b>	<b>(943.9)</b>	<b>(814.7)</b>
EXPORTACIONES	4,052.8	4,613.7	4,980.5	5,136.7	5,736.7	1,315.0	1,351.0
NACIONALES	945.5	1,017.3	880.3	805.2	966.1	229.8	225.4
ZONAS FRANCAS	3,107.3	3,596.4	4,100.2	4,331.5	4,770.6	1,085.2	1,125.6
IMPORTACIONES	(5,727.0)	(6,608.7)	(7,597.3)	(8,041.1)	(9,478.5)	(2,258.5)	(2,165.7)
NACIONALES	(3,580.7)	(4,192.0)	(4,896.6)	(5,206.8)	(6,416.0)	(1,572.5)	(1,460.5)
ZONAS FRANCAS	(2,146.3)	(2,416.7)	(2,700.7)	(2,834.3)	(3,062.5)	(686.1)	(705.2)
<b>I.2 BALANZA DE SERVICIOS</b>	<b>1,018.6</b>	<b>1,275.3</b>	<b>1,182.0</b>	<b>1,602.3</b>	<b>1,854.3</b>	<b>626.6</b>	<b>642.1</b>
INGRESOS	2,140.0	2,446.6	2,501.5	2,850.3	3,227.6	946.5	964.3
Viajes	1,780.5	2,099.4	2,153.1	2,483.3	2,860.2	857.4	887.9
Otros	359.5	347.2	348.4	367.0	367.4	89.1	76.4
EGRESOS	(1,121.4)	(1,171.3)	(1,319.5)	(1,248.1)	(1,373.3)	(319.9)	(322.2)
Fletes	(531.5)	(557.9)	(652.3)	(642.4)	(694.6)	(172.3)	(156.3)
Otros	(589.9)	(613.4)	(667.2)	(605.7)	(678.7)	(147.6)	(165.9)
<b>I.3 RENTA DE INVERSION</b>	<b>(724.8)</b>	<b>(795.4)</b>	<b>(890.1)</b>	<b>(974.9)</b>	<b>(1,041.3)</b>	<b>(254.8)</b>	<b>(295.3)</b>
INGRESOS	130.3	140.4	168.2	218.3	299.7	68.9	81.0
Banco Central	28.8	24.9	26.4	35.3	39.6	9.2	11.5
Otros	101.5	115.5	141.8	183.0	260.1	59.7	69.5
EGRESOS	(855.1)	(935.8)	(1,058.3)	(1,193.1)	(1,341.0)	(323.7)	(376.3)
Intereses	(206.7)	(179.6)	(173.4)	(179.3)	(205.8)	(38.4)	(46.0)
Utilidades y Otros.	(648.4)	(756.2)	(884.9)	(1,013.9)	(1,135.2)	(285.2)	(330.3)
<b>I.4 TRANSFERENCIAS CORRIENTES NETAS</b>	<b>1,167.7</b>	<b>1,352.1</b>	<b>1,986.5</b>	<b>1,847.8</b>	<b>1,902.3</b>	<b>458.6</b>	<b>488.4</b>
Remesas Familiares	914.0	1,088.9	1,326.0	1,518.7	1,689.0	403.5	431.7
Remesas Sociales	141.7	158.4	159.7	180.0	188.4	48.6	48.3
Indemnizaciones	37.2	36.9	329.8	127.5	59.8	9.6	14.8
Otros	74.8	67.9	171.0	21.6	(34.9)	(1.1)	(6.4)
<b>II.- CTA. CAPITAL Y FINANCIERA</b>	<b>73.8</b>	<b>451.8</b>	<b>690.2</b>	<b>1,072.7</b>	<b>1,596.6</b>	<b>555.9</b>	<b>78.3</b>
<b>II.1 CUENTA DE CAPITAL 1/</b>	<b>0.0</b>	<b>0.0</b>	<b>0.0</b>	<b>0.0</b>	<b>0.0</b>	<b>0.0</b>	<b>0.0</b>
<b>II.2 CUENTA FINANCIERA</b>	<b>73.8</b>	<b>451.8</b>	<b>690.2</b>	<b>1,072.7</b>	<b>1,596.6</b>	<b>555.9</b>	<b>78.3</b>
Inversión Directa	96.5	420.6	699.8	1,337.8	952.9	205.2	206.8
Inversión de Cartera	(7.3)	(7.5)	(21.3)	(436.9)	264.5	82.4	(4.8)
Sector Pub. y Priv. Med. y LP (Neto)	(7.9)	(32.4)	(0.2)	109.6	184.2	46.7	1.9
Sector Pub. y Priv. Corto Plazo (Neto)	76.2	130.5	55.5	147.9	281.2	173.4	0.8
Monedas y Depósitos	10.8	2.4	34.7	(56.3)	49.2	57.1	19.1
Otros 2/	(94.5)	(61.8)	(78.3)	(29.4)	(135.4)	(8.9)	(145.5)
<b>II.3 ERRORES &amp; OMISIONES</b>	<b>108.8</b>	<b>(193.6)</b>	<b>(339.1)</b>	<b>(480.5)</b>	<b>(618.1)</b>	<b>(505.3)</b>	<b>(118.2)</b>
<b>III.- BALANCE (I + II)</b>	<b>(30.1)</b>	<b>95.2</b>	<b>12.7</b>	<b>163.0</b>	<b>(48.0)</b>	<b>(62.5)</b>	<b>(19.4)</b>
<b>FINANCIAMIENTO</b>	<b>30.1</b>	<b>(95.2)</b>	<b>(12.7)</b>	<b>(163.0)</b>	<b>48.0</b>	<b>62.5</b>	<b>19.4</b>
Activos Externos (aum.-)	15.2	(39.5)	(98.2)	(193.7)	69.5	113.7	73.5
Activos de Reservas	15.2	(39.5)	(98.2)	(193.7)	69.5	113.7	73.5
Uso del Crédito del FMI	(59.5)	(62.5)	27.4	0.0	0.0	0.0	0.0
Transferencia (Condonación de deudas)	7.8	1.0	2.3	1.5	1.7	0.2	0.2
Inversión de Cartera-pasivos	0.0	0.0	0.0	0.0	0.0	0.0	0.0
Otra Inversión-pasivos	43.0	130.5	21.4	14.7	0.0	0.0	0.0
Acumulación de Atrasos	70.4	38.2	72.9	94.2	70.7	2.9	13.0
Reembolso de Atrasos	(40.1)	(56.9)	(37.7)	(79.8)	(93.9)	(54.2)	(67.3)
Reprogramación de Atrasos	0.0	(106.0)	0.0	0.0	0.0	0.0	0.0
Condonación Atrasos (Red. -)	(6.7)	0.0	(0.8)	0.0	(0.0)	(0.0)	0.0

\* Cifras preliminares.

1/ Según la Quinta Versión del Manual de Balanza de Pagos, en la Cuenta de Capital solo se registran los vencimientos corrientes y en atrasos condonados, correspondientes a deudas con acreedores oficiales (bilaterales/multilaterales), los cuales en términos de registro forman parte del Financiamiento.

2/ Incluye créditos comerciales y otros capitales.

NOTA:

1. La Balanza de Pagos correspondiente al período 1993-1998, ha sido revisada para su publicación definitiva de conformidad a la Quinta Versión del Manual de Balanza de Pagos del Fondo Monetario Internacional.

2. Los datos correspondientes a enero-diciembre 1999 y los del enero-marzo del 2000, fueron revisados con relación a los presentados en las publicaciones anteriores realizadas por esta institución.

Fuente: Departamento Internacional, Subdirección de Reservas, Div. de Balanza de Pagos.

**B-II**  
**EXPORTACIONES E IMPORTACIONES GENERALES, f.o.b.**  
**Y SALDO DE LA BALANZA COMERCIAL\***  
**Período: 1996 - 2000 y enero - marzo 2001**  
**(Millones de US\$)**

PERIODO	EXPORTACIONES f.o.b.			IMPORTACIONES f.o.b.			SALDO
	NACIONALES	ZONAS FRANCAS	TOTAL	NACIONALES	ZONAS FRANCAS	TOTAL	
1996	945.5	3,107.3	4,052.8	3,580.7	2,146.3	5,727.0	(1,674.2)
1997	1,017.3	3,596.4	4,613.7	4,192.0	2,416.7	6,608.7	(1,995.0)
1998	880.3	4,100.2	4,980.5	4,896.6	2,700.7	7,597.3	(2,616.8)
1999	805.2	4,331.5	5,136.7	5,206.8	2,834.3	8,041.1	(2,904.4)
2000	966.1	4,770.6	5,736.7	6,416.0	3,062.5	9,478.5	(3,741.8)
<b>TRIMESTRES</b>							
<b>1998</b>							
2do.	300.6	1,033.7	1,334.3	1,005.3	695.6	1,700.9	(366.6)
3ro.	189.4	1,101.9	1,291.3	1,140.4	707.0	1,847.4	(556.1)
4to.	134.7	1,051.7	1,186.4	1,628.9	707.4	2,336.3	(1,149.9)
<b>1999</b>							
1ero.	174.4	1,003.3	1,177.7	1,213.4	648.6	1,862.0	(684.3)
2do.	221.6	1,034.4	1,256.0	1,292.3	678.9	1,971.2	(715.2)
3ro.	196.8	1,168.0	1,364.8	1,130.4	763.4	1,893.8	(529.0)
4to.	212.4	1,125.8	1,338.2	1,570.7	743.4	2,314.1	(975.9)
<b>2000</b>							
1ero.	230.0	1,085.2	1,315.2	1,572.5	686.1	2,258.6	(943.4)
2do.	276.4	1,140.8	1,417.2	1,583.1	741.6	2,324.7	(907.5)
3ro.	240.6	1,282.8	1,523.4	1,624.3	827.2	2,451.5	(928.1)
4to.	219.1	1,261.8	1,480.9	1,636.1	807.6	2,443.7	(962.8)
<b>2001</b>							
1ero.	225.3	1,125.6	1,350.9	1,460.4	705.2	2,165.6	(814.7)
<b>2000</b>							
Marzo	91.3	412.4	503.7	646.1	273.8	919.9	(416.2)
Abril	86.3	350.4	436.7	552.3	227.8	780.1	(343.4)
Mayo	95.5	390.3	485.8	493.0	253.7	746.7	(260.9)
Junio	94.6	400.1	494.7	537.8	260.1	797.9	(303.2)
Julio	77.0	415.1	492.1	524.8	270.0	794.8	(302.7)
Agosto	88.6	430.2	518.8	620.8	275.0	895.8	(377.0)
Septiembre	75.0	437.5	512.5	478.7	282.2	760.9	(248.4)
Octubre	68.5	435.2	503.7	586.1	278.5	864.6	(360.9)
Noviembre	75.9	430.6	506.5	572.5	275.6	848.1	(341.6)
Diciembre	74.7	396.0	470.7	477.5	253.5	731.0	(260.3)
<b>2001</b>							
Enero	63.7	307.1	370.8	460.2	190.4	650.6	(279.8)
Febrero	73.3	393.8	467.1	438.8	240.4	679.2	(212.1)
Marzo	88.3	424.7	513.0	561.5	274.4	835.9	(322.9)

\* Cifras preliminares

Nota: Los datos correspondientes a enero-diciembre 1999, fueron revisados con relación a los presentados en las publicaciones anteriores realizadas por esta institución.

Fuente: Departamento Internacional. Subdirección de Balanza de Pagos. División de Análisis de Exportación e Importación.

**B-III**  
**EXPORTACIONES GENERALES f.o.b., POR GRUPOS DE PRODUCTOS**  
**Y SUBSECTOR DE ZONAS FRANCAS\***  
**Período: 1996 - 2000 y enero - marzo 2001**  
**(Millones de US\$)**

PERÍODO	TRADICIONALES	PRODUCTOS MENORES	ZONAS FRANCAS	BIENES ADQUIRIDOS EN PUERTO	ORO NO MONETARIO	TOTAL
1996	578.2	205.3	3,107.3	116.3	45.7	4,052.8
1997	642.3	216.8	3,596.4	132.8	25.4	4,613.7
1998	493.3	232.3	4,100.2	140.6	14.0	4,980.4
1999	336.7	284.9	4,331.5	177.6	6.0	5,136.7
2000	430.8	352.1	4,770.6	183.2	-	5,736.7
<b>TRIMESTRES</b>						
1998						
2do.	172.3	91.5	1,033.7	33.5	3.3	1,334.3
3ro.	104.9	46.4	1,101.9	34.8	3.2	1,291.2
4to.	59.1	36.2	1,051.7	37.0	2.4	1,186.4
1999						
1ero.	41.8	77.5	1,003.3	48.6	2.7	1,173.9
2do.	117.5	76.0	1,034.4	28.9	3.0	1,259.8
3ro.	99.2	59.2	1,168.0	38.1	0.3	1,364.8
4to.	78.2	72.2	1,125.8	62.0	-	1,338.2
2000						
1ero.	96.0	84.8	1,085.2	49.2	-	1,315.2
2do.	126.0	101.6	1,140.8	48.8	-	1,417.2
3ro.	130.8	70.5	1,282.8	39.3	-	1,523.4
4to.	78.0	95.2	1,261.8	45.9	-	1,480.9
2001						
1ero.	84.9	87.4	1,125.6	53.0	-	1,350.9
2000						
Marzo	47.5	26.7	412.4	17.1	-	503.7
Abril	34.7	33.4	350.4	18.2	-	436.7
Mayo	46.4	34.7	380.3	14.4	-	485.8
Junio	44.9	33.5	400.1	16.2	-	494.7
Julio	38.6	25.3	415.1	13.1	-	492.1
Agosto	50.7	23.5	430.2	14.4	-	518.8
Septiembre	41.5	21.7	437.5	11.8	-	512.5
Octubre	25.0	32.0	435.2	11.5	-	503.7
Noviembre	23.4	32.2	430.6	20.3	-	506.5
Diciembre	29.6	31.0	396.0	14.1	-	470.7
2001						
Enero	18.9	28.3	307.1	16.5	-	370.8
Febrero	26.1	30.0	393.8	17.2	-	467.1
Marzo	39.9	29.1	424.7	19.3	-	513.0

\* Cifras preliminares.

Nota: Los Bienes Adquiridos en Puertos, se refieren a los Combustibles, Alimentos y Bebidas ( Nacionales No Tradicionales) y el Oro No Monetario a las exportaciones que realiza la Rosario Dominicana (Nacionales Tradicionales).

Fuente: Departamento Internacional. Subdirección de Balanza de Pagos. División de Análisis de Exportación e Importación.

**B-IV**  
**EXPORTACIONES NACIONALES f.o.b., POR GRUPOS DE PRODUCTOS Y PRINCIPALES PAISES DE DESTINO\***  
**Período: 1996 - 2000 y enero - marzo 2001**  
**(Volumen en T.M.; Valor en miles de US\$)**

DETALLE	1996		1997		1998		1999		2000		ENERO		MARZO	
	Volumen	Valor	Volumen	Valor	Volumen	Valor	Volumen	Valor	Volumen	Valor	2000		2001	
											Volumen	Valor	Volumen	Valor
<b>I. PRODUCTOS TRADICIONALES</b>		623,910		667,729		507,269		342,731		430,788		95,932		93,951
<b>A. AZUCAR CRUDO</b>	313,710	145,930	386,391	175,567	261,486	116,884	144,927	66,280	197,121	70,882	680	140	666	137
- Comunidad Estados Independientes (CEI)	-	-	-	-	-	-	-	-	-	-	-	-	-	-
- Estados Unidos	311,652	144,974	383,646	174,410	231,714	104,081	91,410	41,847	117,774	47,080	-	-	-	-
- Haití	-	-	520	130	-	-	-	-	2	1	-	-	-	-
- Otros Países	2,058	956	2,225	1,027	29,772	12,803	53,517	24,433	79,345	23,801	680	140	666	137
<b>B. CAFE EN GRANO</b>	27,502	63,006	18,199	66,434	21,095	64,616	6,530	14,845	8,868	20,765	3,703	9,210	3,627	9,020
- Estados Unidos	16,102	36,140	9,599	35,915	9,206	29,182	1,702	3,578	1,365	2,756	760	1,624	744	1,590
- Francia	76	180	300	1,127	174	528	95	205	165	374	76	189	74	185
- Holanda	870	2,101	171	532	346	1,129	95	247	118	264	38	102	37	100
- Italia	2,557	6,119	2,286	7,485	2,911	8,437	1,676	3,879	1,924	4,128	702	1,719	688	1,683
- Otros	7,897	18,466	5,843	21,375	8,458	25,340	2,962	6,936	5,297	13,243	2,127	5,576	2,083	5,461
<b>C. CACAO EN GRANO</b>	51,067	58,162	42,354	54,083	53,441	79,285	20,009	20,217	30,324	21,665	5,773	4,112	5,654	4,027
- Estados Unidos	47,566	53,698	37,467	47,566	43,738	64,189	15,153	14,415	19,037	13,082	2,987	2,043	2,925	2,001
- Otros	3,501	4,464	4,887	6,517	9,703	15,096	4,856	5,802	11,287	8,583	2,786	2,069	2,728	2,026
<b>D. TABACO EN RAMA</b>	14,474	27,523	15,135	38,734	9,736	39,781	10,576	33,217	11,916	24,215	2,392	7,415	2,343	7,262
- Alemania	1,638	3,618	276	736	167	389	188	587	107	132	36	57	35	56
- España	5,637	8,057	3,685	4,572	2,917	6,574	2,893	4,602	1,132	1,910	118	248	116	243
- Estados Unidos	3,390	7,134	6,510	20,303	4,788	23,346	4,210	21,265	2,451	3,780	879	1,504	861	1,473
- Otros	3,809	8,714	4,664	13,123	1,864	9,472	3,285	6,763	8,225	18,393	1,359	5,606	1,331	5,480
<b>E. FERRONIQUEL</b>	77,273	218,789	84,388	216,527	69,420	132,067	62,678	143,929	71,644	237,414	17,999	58,751	17,627	57,538
- Corea	11,193	31,568	17,122	43,601	12,836	23,772	10,529	24,976	11,949	38,769	3,644	11,582	3,569	11,343
- Estados Unidos	17,449	50,043	19,396	50,200	15,924	30,243	21,226	48,284	24,086	74,951	5,861	18,119	5,740	17,745
- Holanda	19,523	56,848	1,296	3,527	-	-	1,743	3,646	1,980	5,659	-	-	-	-
- Japón	4,946	13,939	7,740	19,310	6,403	12,414	2,110	5,258	2,395	8,162	653	1,958	640	1,918
- Otros	24,162	66,391	38,834	99,889	34,257	65,638	27,069	61,765	31,235	109,874	7,841	27,092	7,679	26,533
<b>F. DORE 1/</b>	695,011	48,696	475,612	27,309	296,613	15,547	127,510	6,885	-	-	-	-	-	-
- Estados Unidos	695,011	48,696	475,612	27,309	296,613	15,547	127,510	6,885	-	-	-	-	-	-
<b>G. OTROS TRADICIONALES</b>		61,804		89,075		59,089		57,358		55,848		16,304		15,967
<b>II. PRODUCTOS MENORES 2/</b>		321,580		349,647		372,910		462,475		535,361		134,120		131,350
<b>TOTAL (I+II)</b>		945,490		1,017,376		880,179		805,206		966,149		230,052		225,301

\* Cifras Preliminares.

1/ DORE : Aleación de Oro y Plata; Volumen expresado en Onzas Troy. Incluye el valor consignado como oro no monetario.

2/ Incluye Bienes Adquiridos en Puerto por Medios de Transporte.

Fuente: Departamento Internacional. Subdirección de Balanza de Pagos. División de Análisis de Exportación e Importación.

**B-V**  
**EXPORTACIONES NACIONALES f.o.b., DE AZUCAR CRUDO Y OTROS DERIVADOS\***

Período: 1996 - 2000 y enero - marzo 2001

(Volumen en T.M.; Valor (en miles de US\$))

PERIODO	AZUCAR CRUDO		PURPURAL		MELAZAS		MIELES RICAS		TOTAL DERIVADOS DE LA CANA	
	Volumen	Valor	Volumen	Valor	Volumen	Valor	Volumen	Valor	Volumen	Valor
1996	313,909	145,930	35,491	16,050	142,110	13,309	3,022	510	494,532	175,799
1997	386,392	175,567	32,297	14,463	171,458	13,778	9	9	590,156	203,817
1998	261,376	116,884	34,920	14,668	132,990	10,599	-	-	429,286	142,151
1999	144,927	66,280	28,623	14,221	136,215	9,108	1	1	309,766	89,610
2000	197,121	70,882	27,699	12,555	107,936	6,120	9	12	332,765	89,569
<b>TRIMESTRES</b>										
1998										
2do.	83,016	37,484	14,273	6,684	61,467	4,776	-	-	158,756	48,944
3ro.	92,180	41,407	2,004	906	28,160	2,258	-	-	122,344	44,571
4to.	29,182	12,364	7,333	1,964	7,766	836	-	-	44,281	15,164
1999										
1ero.	13,823	6,135	8,687	4,321	34,251	2,239	-	-	56,761	12,695
2do.	63,189	29,055	7,176	3,560	60,026	4,022	-	-	130,391	36,637
3ro.	67,915	31,090	6,503	3,230	35,992	2,486	-	-	110,410	36,816
4to.	-	-	6,257	3,110	5,946	351	1	1	12,204	3,462
2000										
1ero.	680	140	13,162	5,932	37,119	2,067	-	-	50,961	8,139
2do.	69,340	23,995	7,909	3,560	43,291	2,429	-	-	120,540	29,984
3ro.	114,137	41,466	3,307	1,405	19,803	1,106	7	5	137,254	43,982
4to.	12,964	5,281	3,321	1,658	7,723	518	2	7	24,010	7,464
2001										
1ero.	25,699	10,531	6,549	3,597	33,909	2,169	-	-	66,157	16,297
2000										
Enero	-	-	1,052	522	7,788	435	-	-	8,840	957
Febrero	499	85	4,672	2,324	18,034	940	-	-	23,205	3,349
Marzo	181	55	7,438	3,086	11,297	692	-	-	18,916	3,833
Abril	12,276	4,104	-	-	7,936	512	-	-	20,212	4,616
Mayo	24,629	8,499	7,909	3,560	19,406	1,085	-	-	51,944	13,144
Junio	32,435	11,392	-	-	15,949	832	-	-	48,384	12,224
Julio	20,117	7,581	-	-	15,682	849	7	5	35,806	8,435
Agosto	65,340	23,498	3,307	1,405	-	-	-	-	68,647	24,903
Septiembre	28,680	10,387	-	-	4,121	257	-	-	32,801	10,644
Octubre	9,072	3,822	3,321	1,658	3,796	255	-	-	16,189	5,735
Noviembre	3,892	1,459	-	-	3,927	263	2	7	7,821	1,729
Diciembre	-	-	-	-	-	-	-	-	-	-
2001										
Enero	360	160	-	-	3,947	283	-	-	4,307	443
Febrero	6,472	2,414	4,250	2,109	14,900	1,070	-	-	25,622	5,593
Marzo	18,867	7,957	2,299	1,488	15,062	816	-	-	36,228	10,261

\* Cifras preliminares.

Fuente: Departamento Internacional. Subdirección de Balanza de Pagos. División de Análisis de Exportación e Importación.

**B-V.1**  
**EXPORTACIONES NACIONALES f.o.b.; DE CAFE EN GRANO Y SUS MANUFACTURAS\***  
**Período: 1996 - 2000 y enero - marzo 2001**  
**(Volumen en T.M.; Valor en miles de US\$)**

PERIODO	CAFE EN GRANO		CAFE MANUFACTURADO		TOTAL CAFE Y SUS MANUFACTURAS	
	Volumen	Valor	Volumen	Valor	Volumen	Valor
1996	27,501	63,006	372	1,138	27,873	64,144
1997	18,199	66,434	471	1,419	18,670	67,853
1998	21,095	64,616	706	2,502	21,801	67,118
1999	6,530	14,845	3,414	9,000	9,944	23,845
2000	8,869	20,765	2,751	12,269	11,620	33,034
<b>TRIMESTRES</b>						
1998						
2do.	5,879	17,474	145	485	6,024	17,959
3ro.	1,707	4,065	84	276	1,791	4,341
4to.	3,099	6,768	109	490	3,208	7,258
1999						
1ero.	1,872	4,425	233	796	2,105	5,221
2do.	1,248	3,033	1,201	2,672	2,449	5,705
3ro.	394	883	1,886	5,167	2,280	6,050
4to.	3,016	6,504	94	365	3,110	6,869
2000						
1ero.	3,703	9,210	245	803	3,948	10,013
2do.	1,503	3,270	1,325	3,961	2,828	7,231
3ro.	1,955	4,290	370	1,109	2,325	5,399
4to.	1,708	3,995	811	6,396	2,519	10,391
2001						
1ero.	1,198	1,965	344	904	1,542	2,869
2000						
Marzo	1,659	4,142	205	657	1,864	4,799
Abril	510	1,177	292	889	802	2,066
Mayo	482	1,078	583	1,720	1,065	2,798
Junio	511	1,015	450	1,352	961	2,367
Julio	784	1,915	178	534	962	2,449
Agosto	639	1,558	179	536	818	2,094
Septiembre	532	817	13	39	545	856
Octubre	258	409	30	110	288	519
Noviembre	416	601	51	88	467	689
Diciembre	1,034	2,985	730	6,198	1,764	9,183
2001						
Enero	283	466	26	114	309	580
Febrero	701	1,156	9	38	710	1,194
Marzo	214	343	309	752	523	1,095

\* Cifras preliminares.

Fuente: Departamento Internacional. Subdirección de Balanza de Pagos. División de Análisis de Exportación e Importación.

## B-V.2

## EXPORTACIONES NACIONALES f.o.b., DE CACAO EN GRANO Y SUS MANUFACTURAS\*

Período: 1996 - 2000 y enero - marzo 2001

(Volumen en T.M.; Valor en miles de US\$)

PERIODO	CACAO EN GRANO		CACAO MANUFACTURADO		TOTAL CACAO Y SUS MANUFACTURAS	
	Volumen	Valor	Volumen	Valor	Volumen	Valor
1996	51,067	58,162	3,117	6,527	54,184	64,689
1997	42,354	54,083	2,837	6,936	45,191	61,019
1998	53,441	79,285	2,792	7,841	56,233	87,126
1999	20,009	20,217	2,197	4,468	22,206	24,685
2000	30,324	21,665	3,300	4,414	33,624	26,079
<b>TRIMESTRES</b>						
1998						
2do.	27,792	41,800	642	1,783	28,434	43,583
3ro.	7,914	11,544	666	1,904	8,580	13,448
4to.	3,160	4,451	625	1,790	3,785	6,241
1999						
1ero.	2,114	2,772	487	1,186	2,601	3,958
2do.	8,957	9,257	454	940	9,411	10,197
3ro.	5,662	5,537	625	1,189	6,287	6,726
4to.	3,276	2,651	631	1,153	3,907	3,804
2000						
1ero.	5,773	4,112	819	1,117	6,592	5,229
2do.	11,458	7,716	734	926	12,192	8,642
3ro.	12,046	8,887	813	1,018	12,859	9,905
4to.	1,047	950	934	1,353	1,981	2,303
2001						
1ero.	5,440	5,344	674	944	6,114	6,288
2000						
Marzo	3,495	2,372	425	463	3,920	2,835
Abril	2,151	1,485	197	287	2,348	1,772
Mayo	4,889	3,242	204	296	5,093	3,538
Junio	4,418	2,989	333	343	4,751	3,332
Julio	7,090	5,201	322	417	7,412	5,618
Agosto	2,737	2,102	265	334	3,002	2,436
Septiembre	2,219	1,584	226	267	2,445	1,851
Octubre	323	332	263	392	586	724
Noviembre	478	437	397	597	875	1,034
Diciembre	246	181	274	364	520	545
2001						
Enero	756	675	253	352	1,009	1,027
Febrero	1,382	1,393	137	206	1,519	1,599
Marzo	3,302	3,276	284	386	3,586	3,662

\* Cifras preliminares.

Fuente: Departamento Internacional.Subdirección de Balanza de Pagos. División de Análisis de Exportación e Importación.

**B-V.3**  
**EXPORTACIONES NACIONALES f.o.b., DE TABACO EN RAMA Y SUS MANUFACTURAS\***  
**Período: 1996 - 2000 y enero - marzo 2001**  
**(Volumen en T.M.; Valor en miles de US\$)**

PERIODO	TABACO EN RAMA		TABACO MANUFACTURADO		TOTAL TABACO Y SUS MANUFACTURAS	
	Volumen	Valor	Volumen	Valor	Volumen	Valor
1996	14,474	27,523	1,816	24,270	16,290	51,793
1997	15,135	38,734	1,979	52,470	17,114	91,204
1998	9,736	39,781	1,066	23,479	10,802	63,260
1999	10,576	33,217	1,231	20,560	11,807	53,777
2000	11,916	24,215	1,284	20,478	13,200	44,693
<b>TRIMESTRES</b>						
<b>1998</b>						
1do.	2,809	9,912	238	5,926	3,047	15,838
3ro.	868	6,344	239	5,253	1,107	11,597
4to.	1,595	11,465	192	5,484	1,787	16,949
<b>1999</b>						
1ero.	4,019	13,441	221	4,477	4,240	17,918
2do.	5,059	13,275	311	5,071	5,370	18,346
3ro.	911	3,059	422	5,237	1,333	8,296
4to.	587	3,442	277	5,775	864	9,217
<b>2000</b>						
1ero.	2,392	7,415	319	6,385	2,711	13,800
2do.	4,864	8,564	323	3,294	5,187	11,858
3ro.	2,101	3,688	447	4,226	2,548	7,914
4to.	2,559	4,548	195	6,573	2,754	11,121
<b>2001</b>						
1ero..	2,402	2,445	451	6,216	2,853	8,661
<b>2000</b>						
Marzo	707	5,183	134	3,995	841	9,178
Abril	1,751	3,254	116	1,251	1,867	4,505
Mayo	1,362	2,483	90	955	1,452	3,438
Junio	1,751	2,827	117	1,088	1,868	3,915
Julio	386	473	82	541	468	1,014
Agosto	919	1,106	196	1,268	1,115	2,374
Septiembre	796	2,109	169	2,417	965	4,526
Octubre	1,154	2,362	70	1,824	1,224	4,186
Noviembre	674	1,110	62	2,709	736	3,819
Diciembre	731	1,076	63	2,040	794	3,116
<b>2001</b>						
Enero	195	189	74	1,850	269	2,039
Febrero	956	561	333	3,174	1,289	3,735
Marzo	1,251	1,695	44	1,192	1,295	2,887

\* Cifras preliminares.

Fuente: Departamento Internacional. Subdirección de Balanza de Pagos. División de Análisis de Exportación e Importación.

**B-V.4**  
**EXPORTACIONES NACIONALES f.o.b., DE LOS PRINCIPALES MINERALES\***  
**Período: 1996 - 2000 y enero - marzo 2001**  
**(Volumen en T.M.; Valor en miles de US\$)**

PERÍODO	FERRONIQUEL		DDBRE				TOTAL DE DDBRE		TOTAL DE MINERALES 1/	
	Volumen	Valor	ORO NO MONETARIO		PLATA		Volumen	Valor	Volumen	Valor
			Volumen	Valor	Volumen	Valor				
1996	77,273	218,789	118,112	45,697	576,899	2,999	695,011	48,696	77,296	267,485
1997	84,388	216,527	75,528	25,367	400,084	1,942	475,612	27,309	84,405	243,836
1998	69,420	132,067	47,727	14,044	284,886	1,503	332,613	15,547	48,593	147,614
1999	62,678	143,929	21,850	6,083	105,660	802	127,510	6,885	62,687	150,814
2000	71,644	237,414	-	-	-	-	-	-	71,644	237,414
<b>TRIMESTRES</b>										
1998										
2do.	21,531	43,125	11,194	3,372	63,159	361	74,353	3,733	21,534	46,858
3ro.	19,583	30,731	11,282	3,261	49,268	265	60,550	3,526	19,586	34,257
4to.	7,471	13,347	7,994	2,346	44,318	301	52,312	2,647	7,473	15,994
1999										
1ero.	3,337	5,420	9,345	2,687	53,322	403	62,667	3,090	3,340	8,510
2do.	19,442	42,335	11,169	3,053	46,666	358	57,835	3,411	19,445	45,746
3ro.	20,189	41,280	1,336	343	5,672	41	7,008	384	20,192	41,664
4to.	19,710	54,894	-	-	-	-	-	-	19,710	54,894
2000										
1ero.	17,999	58,751	-	-	-	-	-	-	17,999	58,751
2do.	17,929	68,328	-	-	-	-	-	-	17,929	68,328
3ro.	20,199	63,570	-	-	-	-	-	-	20,199	63,570
4to.	15,517	46,765	-	-	-	-	-	-	15,517	46,765
2001										
1ero.	19,021	50,695	-	-	-	-	-	-	19,021	50,695
2000										
Marzo	7,698	26,834	-	-	-	-	-	-	7,698	26,834
Abril	5,564	21,715	-	-	-	-	-	-	5,564	21,715
Mayo	6,318	23,530	-	-	-	-	-	-	6,318	23,530
Junio	6,047	23,083	-	-	-	-	-	-	6,047	23,083
Julio	6,167	21,079	-	-	-	-	-	-	6,167	21,079
Agosto	6,043	18,856	-	-	-	-	-	-	6,043	18,856
Septiembre	7,989	23,635	-	-	-	-	-	-	7,989	23,635
Octubre	4,261	13,874	-	-	-	-	-	-	4,261	13,874
Noviembre	5,229	16,093	-	-	-	-	-	-	5,229	16,093
Diciembre	6,027	16,798	-	-	-	-	-	-	6,027	16,798
2001										
Enero	5,294	14,757	-	-	-	-	-	-	5,294	14,757
Febrero	5,268	14,012	-	-	-	-	-	-	5,268	14,012
Marzo	8,459	21,926	-	-	-	-	-	-	8,459	21,926

\* Cifras preliminares.

1/ Incluye Oro No Monetario y la conversión de Onzas Troy a Toneladas Métricas.

Fuente: Departamento Internacional. Subdirección de Balanza de Pagos. División de Análisis de Exportación e Importación.

**B-V.5**  
**EXPORTACIONES NACIONALES f.o.b., POR PRODUCTOS\***  
**Período: 1996 - 2000 y enero - marzo 2001**  
**(Volumen en T.M.; Valor en miles de US\$)**

PERIODO	PRODUCTOS MENORES	BIENES ADQUIRIDOS EN PUERTO	TOTAL GENERAL
	Valor	Valor	Valor
1996	205,280	116,300	945,490
1997	216,847	132,800	1,017,376
1998	232,353	140,557	880,179
1999	284,875	177,600	805,206
2000	352,224	183,137	966,150
<b>TRIMESTRES</b>			
<b>1998</b>			
2do.	91,532	33,500	298,214
3ro.	46,420	34,800	-189,434
4to.	36,182	36,957	134,745
<b>1999</b>			
1ero.	77,477	48,600	174,379
2do.	76,046	28,900	221,577
3ro.	59,160	38,120	196,832
4to.	72,192	61,980	212,418
<b>2000</b>			
1ero.	84,873	49,247	230,052
2do.	101,619	48,778	276,440
3ro.	70,565	39,300	240,635
4to.	95,167	45,812	219,023
<b>2001</b>			
1ero.	87,409	53,082	225,301
<b>2000</b>			
Marzo	26,721	17,112	91,312
Abril	33,432	18,192	86,298
Mayo	34,652	14,361	95,461
Junio	33,535	16,225	94,681
Julio	25,305	13,128	77,028
Agosto	23,527	14,355	88,545
Septiembre	21,733	11,817	75,062
Octubre	32,030	11,453	68,521
Noviembre	32,184	20,303	75,851
Diciembre	30,953	14,056	74,651
<b>2001</b>			
Enero	28,336	16,547	63,729
Febrero	29,937	17,234	73,304
Marzo	29,136	19,301	88,268

\* Cifras preliminares.

Nota: El Total General incluye el Oro No Monetario y la conversión de Onzas Troy en T.M.

Fuente: Departamento Internacional. Subdirección de Balanza de Pagos. División de Análisis de Exportación e Importación.

**B-VI**  
**EXPORTACIONES NACIONALES f.o.b., POR PRODUCTOS MENORES\***  
 Período: 1996 - 2000 y enero - marzo 2001  
 (Volumen en T.M.; Valor en miles de US\$)

DETALLE	1996		1997		1998		1999		2000		ENERO - MARZO			
	Volumen	Valor	Volumen	Valor	Volumen	Valor	Volumen	Valor	Volumen	Valor	2000		2001	
											Volumen	Valor	Volumen	Valor
<b>I. MINERALES</b>	10,489	404	10,398	329	331,909	1,379	336,321	1,934	638,010	6,380	182,321	1,249	190,982	1,308
Piedra Caliza	10,489	404	10,398	329	331,909	1,379	336,321	1,934	638,010	6,380	182,321	1,249	190,982	1,308
<b>II. AGROPECUARIOS</b>	205,884	49,403	144,959	34,794	188,971	52,162	209,413	59,849	364,307	83,329	79,497	24,890	83,273	26,072
Aguacetas	8,371	4,234	4,214	2,345	8,726	5,362	11,871	7,605	7,932	6,743	3,419	2,952	3,581	3,092
Ajías y pimientos	3,495	1,695	2,675	1,280	3,061	1,462	2,973	1,369	3,680	2,392	818	535	857	560
Auyamas	1,590	426	728	204	2,212	601	2,385	770	2,855	942	1,072	357	1,123	374
Beteta	8,698	2,838	6,580	2,074	9,087	2,908	8,929	2,960	9,766	3,516	2,688	827	2,816	866
Berajenas	2,464	919	1,720	620	3,611	1,261	3,192	1,099	4,691	1,595	1,004	395	1,052	351
Cama de vacuno	-	-	-	-	-	-	-	-	-	-	-	-	-	-
Cera de abejas	115	500	99	426	81	320	68	260	84	182	1	1	1	1
Cocos secos	35,238	6,517	24,647	4,587	29,408	6,287	21,284	6,037	26,836	6,489	6,031	1,672	6,317	1,751
Cundeamor	1,411	469	1,007	325	2,105	755	2,169	768	2,529	907	522	185	547	194
Flores	1,402	1,995	1,149	1,615	2,158	2,014	1,107	1,451	2,737	3,513	342	416	358	436
Frutos y vegetales	622	400	510	348	579	333	39	14	114	37	10	3	10	3
Guandules	819	627	648	480	495	492	198	324	220	254	57	52	60	54
Guineos	69,109	9,992	51,458	7,604	67,495	13,027	61,129	16,582	79,004	19,755	17,070	4,517	17,881	4,732
Lambies	-	-	-	-	48	359	161	270	244	326	51	104	53	109
Malones	33,812	4,935	22,460	3,946	29,288	4,316	42,872	7,539	46,640	11,382	15,585	3,532	16,325	3,700
Miel de abejas	3,776	1,215	215	145	139	145	48	51	205	182	29	23	30	24
Naranjas dulces	9,940	2,863	8,449	2,412	7,784	2,218	4,567	1,745	5,667	1,485	950	259	1,006	271
Piñas	3,212	962	2,883	870	2,113	719	2,025	618	2,765	797	521	135	546	142
Plátano	4,864	1,801	4,715	1,745	869	351	32,137	2,937	142,356	13,010	24,210	7,161	25,360	7,501
Tomates	224	125	178	105	122	65	41	35	91	72	28	21	29	22
Vainitas	2,199	1,213	1,585	878	2,528	1,286	2,688	1,382	3,296	1,776	636	355	666	372
Yautía	14,331	5,622	8,965	2,766	16,715	7,763	9,467	6,015	22,433	7,938	4,381	1,433	4,589	1,501
Yuca	191	54	64	19	382	118	53	18	162	37	62	14	65	15
<b>III. INDUSTRIALES</b>	112,417	50,315	75,314	37,529	104,493	40,934	106,322	37,810	117,026	47,667	25,571	12,304	26,785	12,888
Abonos químicos	42,355	2,250	21,962	1,549	53,640	3,238	60,460	2,770	50,618	1,740	12,187	429	12,766	449
Aceite crudo de coco	134	64	91	21	1,105	771	58	14	-	-	-	-	-	-
Alimentos preparados para aves	17,976	7,250	14,534	6,144	2,077	701	1,515	331	9,726	2,610	745	182	780	191
Alimentos preparados para ganados	-	-	-	-	-	-	-	-	-	-	-	-	-	-
Artesanía de barro	566	603	514	561	465	388	394	341	775	544	213	122	223	128
Caramelos	202	382	146	176	156	193	150	107	132	72	45	18	47	19
Cervezas	26,913	17,162	21,839	13,935	22,547	14,464	20,746	12,556	26,658	16,131	4,392	2,655	4,601	2,781
Desperdicios de tabaco	990	980	780	882	936	939	886	527	1,414	762	433	289	454	303
Emulsión de coco	2,816	2,324	2,058	1,652	3,019	2,524	2,645	2,157	4,135	3,661	623	571	653	598
Frutas procesadas	2,523	1,256	1,325	885	1,471	958	1,321	1,020	1,360	1,486	349	297	366	311
Galletas	5,527	4,365	4,344	3,487	5,250	4,466	6,029	5,133	6,448	5,473	1,388	1,155	1,454	1,210
Goma de mascar	312	631	276	574	51	69	250	503	151	362	23	59	24	62
Guandules enlatados	8,286	6,433	5,518	4,183	10,789	8,001	7,836	6,602	11,571	9,352	4,354	5,370	4,561	5,625
Machetas	173	495	123	325	240	744	128	327	221	580	33	81	35	85
Muebles de madera	628	2,627	333	1,540	478	550	654	2,610	335	1,196	53	181	56	190
Pantalones	202	954	25	72	3	11	1	4	-	-	-	-	-	-
Parte superior de calzados	4	59	4	59	1	10	-	-	-	-	-	-	-	-
Perifoneos y revistas	957	332	787	273	683	307	1,160	356	1,507	616	345	123	361	129
Pilas secas	907	1,753	648	1,209	766	1,514	920	2,077	1,074	2,791	285	737	299	772
Pulpa de guayaba	946	395	7	2	816	286	989	375	801	290	103	35	108	37
<b>IV. LOS DEMAS PRODUCTOS 1/</b>		249,525		191,768		278,435		362,882		397,984		95,577		100,222
<b>TOTAL( I+ II+ III+ IV )</b>		349,647		264,420		372,910		462,475		535,361		134,120		140,491

\* Cifras preliminares.

1/ Incluye cifras de menor cuantía correspondiente a las categorías anteriores y Bienes Adquiridos en Puerto por Medios de Transporte  
 Fuente: Departamento Internacional, Subdirección de Balance de Pagos, División de Análisis de Exportación e Importación.

**B-VII**  
**EXPORTACIONES NACIONALES f.o.b., POR PAISES DE DESTINO\***  
**Período: 1996 - 2000 y enero - marzo 2001**  
**(Miles de US\$)**

PAISES	1996	1997	1998	1999	2000	ENERO - MARZO	
						2000	2001
<b>I. América</b>	<b>595,695</b>	<b>647,883</b>	<b>553,825</b>	<b>471,203</b>	<b>535,750</b>	<b>120,777</b>	<b>114,422</b>
-Argentina	373	147	92	237	259	37	36
-Brasil	792	2,480	1,783	410	697	316	309
-Cánada	34,801	20,643	22,168	15,082	23,604	1,350	1,322
-Colombia	770	1,346	1,006	449	980	275	269
-Costa Rica	1,989	3,324	3,698	1,680	1,225	355	348
-El Salvador	667	383	575	625	1,207	112	110
-Estados Unidos	419,245	476,699	354,883	276,741	283,165	55,959	54,803
-Guatemala	1,102	969	1,233	1,159	1,158	319	312
-Haití	23,011	30,621	45,318	47,111	77,918	19,660	19,154
-Honduras	4,599	9,320	7,270	4,352	2,315	433	424
-Jamaica	4,628	3,117	4,991	3,055	4,243	762	746
-Mexico	2,942	4,990	9,513	3,565	4,022	928	906
-Puerto Rico	52,165	61,850	70,677	84,409	91,660	16,034	15,703
-Venezuela	3,941	2,447	1,597	1,680	3,217	374	366
-Otros	44,670	29,547	29,021	30,648	40,080	23,863	19,614
<b>II. Europa</b>	<b>181,229</b>	<b>164,809</b>	<b>139,973</b>	<b>114,539</b>	<b>194,841</b>	<b>44,106</b>	<b>42,233</b>
-Alemania	10,813	7,777	13,298	6,674	8,640	2,760	2,703
-Bélgica	61,877	105,440	77,370	67,468	126,939	28,330	27,045
-España	12,808	12,706	12,771	10,237	10,219	1,743	1,707
-Francia	2,980	4,359	4,118	3,187	2,597	714	700
-Holanda	66,620	13,195	8,885	10,911	20,461	4,432	4,389
-Italia	12,667	15,076	16,788	7,367	12,837	2,829	2,601
-Reino Unido	7,654	1,696	3,960	5,932	9,529	2,207	2,081
-Otros	5,810	4,560	2,783	2,764	3,619	1,091	1,007
<b>III. Asia</b>	<b>51,462</b>	<b>69,017</b>	<b>43,938</b>	<b>34,276</b>	<b>49,482</b>	<b>14,596</b>	<b>14,265</b>
-Corea	31,572	43,604	23,491	23,163	33,060	11,582	11,343
-Japón	17,577	23,618	18,577	8,411	12,536	2,676	2,621
-Otros	2,313	1,795	1,870	2,702	3,886	338	301
<b>IV. Africa</b>	<b>634</b>	<b>2,558</b>	<b>1,815</b>	<b>7,208</b>	<b>2,874</b>	<b>1,326</b>	<b>1,299</b>
-Marruecos	-	1,401	1,069	1,354	1,874	1,326	1,299
-Otros	634	1,157	746	5,854	1,000	-	-
<b>V. Oceanía</b>	<b>170</b>	<b>309</b>	<b>71</b>	<b>380</b>	<b>66</b>	<b>-</b>	<b>-</b>
<b>VI. No Identificados 1/</b>	<b>116,300</b>	<b>132,800</b>	<b>140,557</b>	<b>177,600</b>	<b>183,137</b>	<b>49,247</b>	<b>53,082</b>
<b>TOTAL (I+II+III+IV+V+VI)</b>	<b>945,490</b>	<b>1,017,376</b>	<b>880,179</b>	<b>805,206</b>	<b>966,150</b>	<b>230,052</b>	<b>225,301</b>

\* Cifras Preliminares.

1/ Incluye Bienes Adquiridos en Puerto por Medios de Transporte.

Fuente: Departamento Internacional. Subdirección de Balanza de Pagos. División de Análisis de Exportación e Importación.

**B-VIII**  
**IMPORTACIONES f.o.b., GENERALES\***  
**Período: 1996 - 2000 y enero - marzo 2001**  
**(Millones de US\$)**

PERÍODO	PETROLEO Y DERIVADOS	AZÚCAR	CARBÓN MINERAL	TRIGO	ZONAS FRANCAS	OTRAS IMPORTACIONES NACIONALES	TOTAL
1996	767.6	22.3	7.8	33.9	2,146.3	2,749.1	5,727.0
1997	814.2	6.9	8.3	29.3	2,416.7	3,333.3	6,608.7
1998	647.9	9.8	3.5	35.9	2,700.7	4,199.5	7,597.3
1999	871.0	17.4	1.0	38.9	2,834.3	4,278.5	8,041.1
2000	1,505.2	2.7	1.8	37.9	3,062.5	4,868.4	9,478.5
<b>TRIMESTRES</b>							
<b>1998</b>							
2do.	163.9	0.6	0.9	7.8	695.6	832.1	1,700.9
3er.	162.7	2.0	0.4	12.0	707.0	963.3	1,847.4
4to.	150.9	6.5	1.3	9.2	707.4	1,462.0	2,336.3
<b>1999</b>							
1er.	128.7	9.7	-	12.6	648.6	1,062.4	1,862.0
2do	201.6	0.9	0.5	9.4	678.9	1,079.9	1,971.2
3er.	239.7	1.8	-	11.4	763.4	877.5	1,893.8
4to.	301.0	5.0	0.5	5.5	743.4	1,258.7	2,314.1
<b>2000</b>							
1er.	315.7	0.1	-	8.8	686.1	1,247.9	2,258.6
2do.	342.9	0.1	0.6	12.8	741.6	1,226.7	2,324.7
3er.	428.0	2.3	0.6	6.5	827.2	1,186.9	2,451.5
4to.	418.6	0.2	0.6	9.8	807.6	1,206.9	2,443.7
<b>2001</b>							
1er.	360.4	-	1.2	4.4	705.2	1,094.4	2,165.6
<b>2000</b>							
Enero	108.5	-	-	2.5	181.1	318.4	610.5
Febrero	95.0	0.1	-	2.9	231.2	399.0	728.2
Marzo	112.2	-	-	3.5	273.8	530.5	919.9
Abril	114.8	-	0.2	5.9	227.8	431.4	780.1
Mayo	120.3	-	-	2.9	253.7	369.8	746.7
Junio	107.8	0.1	0.4	4.0	260.1	425.5	797.9
Julio	131.4	-	-	2.8	270.0	390.6	794.8
Agosto	138.3	0.1	0.1	1.1	275.0	481.2	895.8
Septiembre	158.3	2.2	0.5	2.6	282.2	315.1	760.9
Octubre	151.4	0.2	-	2.0	278.5	432.5	864.6
Noviembre	152.3	-	0.6	3.3	275.6	416.3	848.1
Diciembre	114.9	-	-	4.5	253.5	358.1	731.0
<b>2001 *</b>							
Enero	142.0	-	0.8	-	190.4	317.3	650.5
Febrero	105.7	-	-	2.2	240.4	330.9	679.2
Marzo	112.7	-	0.4	2.2	274.4	446.2	835.9

\* Cifras preliminares.

Fuente: Departamento Internacional. Subdirección de Balanza de Pagos. División de Análisis de Exportación e Importación.

**B-IX**  
**IMPORTACIONES NACIONALES f.o.b., POR USO O DESTINO ECONOMICO\***  
**Período: 1996 - 2000 y enero - marzo 2001**  
**(Millones de US\$)**

PAISES	1996	1997	1998	1999	2000	ENERO - MARZO	
						2000	2001
<b>I. BIENES DE CONSUMO</b>	<b>1,722.2</b>	<b>2,026.4</b>	<b>2,168.5</b>	<b>2,368.9</b>	<b>3,187.3</b>	<b>682.8</b>	<b>680.2</b>
-Bienes de consumo duradero (maquinarias y otros)	380.6	425.3	541.1	542.8	631.8	148.6	107.9
-Partes o piezas de bienes de consumo	11.6	12.3	15.2	15.7	33.5	4.4	5.1
-Herramientas	10.2	9.4	12.5	14.1	16.2	4.9	3.6
-Repuestos para vehículos	85.6	91.1	96.1	102.9	132.9	24.8	25.1
-Estufas de gas y eléctricas	12.5	18.0	9.8	11.7	13.2	2.3	2.9
-Prods. aliment. elab. o semielaborados (incl. aceites veg. refinados)	172.0	203.7	208.2	237.1	260.1	54.6	58.2
-Leche de todas clases	91.1	116.3	102.4	82.7	114.9	28.0	27.9
-Arroz para consumo	3.0	43.2	27.2	34.8	24.8	25.0	6.0
-Azúcar refinada	20.3	4.3	10.3	17.4	2.7	0.1	-
-Productos medicinales y farmacéuticos	107.9	111.1	113.5	138.8	132.4	31.0	41.7
-Productos blancos derivados de petróleo (combustibles)	470.1	520.3	453.8	615.7	1,096.3	222.0	251.9
-Otros combustibles elaborados	10.2	10.0	14.2	13.1	0.0	0.4	-
-Otros bienes de consumo	347.1	461.4	564.1	542.1	728.5	136.7	149.9
<b>II. MATERIAS PRIMAS</b>	<b>1,300.2</b>	<b>1,469.4</b>	<b>1,646.1</b>	<b>1,787.4</b>	<b>2,031.5</b>	<b>566.2</b>	<b>454.6</b>
-Para la Agricultura	56.8	84.4	67.5	74.2	40.0	14.5	18.0
-Para la Industria alimenticia (sin elaborar)	68.4	104.9	158.3	111.5	101.1	27.6	22.7
-Aceites vegetales alimenticios (brutos o vírgenes)	66.8	67.6	84.7	82.5	42.4	8.1	4.3
-Maíz a granel p/moler (p/prep. alimentos animales y consumo humano)	85.3	48.5	72.8	73.0	88.9	17.9	21.5
-Azúcar cruda (parda)	2.0	2.6	0.0	0.0	0.0	-	-
-Madera	62.2	72.2	77.7	68.4	84.9	23.3	24.4
-Para la Industria Textil	45.3	78.2	136.5	189.5	123.3	29.6	25.7
-Para la Industria de envases	45.3	50.4	79.3	72.1	58.1	14.1	10.7
-Para la industria de Bebidas	22.3	27.6	20.2	25.6	12.1	5.1	2.9
-Tabaco sin elaborar	2.7	6.7	4.3	32.3	5.7	1.5	0.6
-Trigo a granel	33.9	29.3	35.9	38.9	37.9	8.8	4.4
-Petróleo crudo y reconstituido (combustible)	297.5	293.9	194.1	255.3	408.9	93.7	108.5
-Otros combustibles sin elaborar	0.1	0.1	17.5	0.0	-	-	-
-Carbón Mineral	7.8	8.3	3.7	1.0	1.8	-	1.2
-Grasas y Aceites animales y vegetales (los demás)	14.8	18.1	17.6	23.0	13.5	4.1	2.8
-Productos Químicos Inorgánicos	31.5	37.4	50.0	41.7	37.6	12.5	12.3
-Productos Químicos Orgánicos	37.2	50.4	56.7	62.7	57.6	14.1	11.0
-Materias Plásticas Artificiales	75.5	98.3	112.0	120.2	126.8	30.3	35.2
-Papel y cartón mfct. p/celulosa	87.9	102.0	85.1	96.2	121.6	37.3	25.6
-Fundición de hierro y acero	112.9	116.4	161.0	157.5	379.0	162.2	48.5
-Otras materias primas y/o insumos intermedios	144.0	172.1	211.1	261.8	290.4	61.5	74.3
<b>III. BIENES DE CAPITAL</b>	<b>558.3</b>	<b>696.2</b>	<b>1,082.1</b>	<b>1,050.5</b>	<b>1,197.2</b>	<b>323.5</b>	<b>325.6</b>
-Para la Agricultura	30.5	47.6	60.4	82.1	60.5	19.4	7.9
-Para la Construcción	28.4	42.4	53.7	101.5	65.1	31.0	33.3
-Para el Transporte	127.6	146.5	181.3	266.5	219.2	47.3	40.2
-Para la Industria	108.3	127.2	236.2	175.0	213.9	106.9	62.3
-Repuestos p/maquinarias y aptos.	139.4	206.3	344.1	242.1	322.2	64.8	96.3
-Otros bienes de capital	124.1	126.2	206.3	183.3	316.4	54.1	85.6
<b>TOTAL (I+II+III)</b>	<b>3,580.7</b>	<b>4,192.0</b>	<b>4,896.6</b>	<b>5,206.8</b>	<b>6,416.0</b>	<b>1,572.5</b>	<b>1,460.4</b>

\* Cifras Preliminares.

Fuente: Departamento Internacional. Subdirección de Balanza de Pagos. División de Análisis de Exportación e Importación.

**B-X**  
**IMPORTACIONES NACIONALES f.o.b., POR PRINCIPALES PRODUCTOS\***  
 Período: 1996 - 2000 y enero - marzo 2001  
 (Millones de US\$)

CONCEPTO	1996	1997	1998	1999	2000	ENERO - MARZO	
						2000	2001
-Abonos	41.9	32.1	19.0	54.5	32.8	9.0	16.5
-Azúcar	22.3	6.9	9.8	17.4	2.7	0.1	0.0
-Caucho y manufacturas de caucho	47.6	50.0	47.5	59.7	63.3	14.2	15.7
-Cereales	83.2	72.5	101.4	123.4	152.6	50.0	32.6
-Fundición, hierro y acero y sus manufacturas.	131.6	153.5	177.5	225.2	502.4	215.5	71.7
-Grasas y aceites animales o vegetales.	76.9	81.8	84.9	99.4	63.3	14.6	9.1
-Instrumentos y aparatos de óptica.	17.7	14.4	29.4	52.5	101.0	23.6	20.8
-Leche y productos lácteos.	85.9	112.0	91.3	93.0	123.1	28.4	29.1
-Madera, carbón vegetal y manufactura de madera	56.3	66.4	56.7	92.8	89.2	21.8	25.7
-Máquinas, aparatos y material eléctrico.	150.5	270.2	351.8	397.5	547.7	92.9	133.8
-Materias plásticas y manufacturas.	83.5	106.0	121.6	151.9	185.5	43.2	54.2
-Papel cartón, manufacturas de pasta de celulosa.	115.9	130.7	110.0	166.2	191.8	46.7	38.2
-Pescados y crustáceos, moluscos y otros.	30.8	38.6	42.4	36.6	44.3	12.8	11.7
-Petróleo y derivados	767.6	814.2	647.9	871.0	1,505.2	315.7	360.4
-Productos farmacéuticos.	91.6	94.2	102.5	129.8	127.8	30.1	41.1
-Productos diversos de la industrias químicas.	49.0	51.3	55.9	68.0	63.4	13.2	13.6
-Productos químicos inorgánicos.	26.4	30.7	35.1	39.3	41.0	11.2	12.3
-Reactores nucleares, calderas, máquinas.	184.5	239.0	328.3	447.3	540.0	124.1	140.6
-Semillas y frutos oleaginosos.	39.9	32.1	46.6	55.0	69.6	14.7	18.2
-Vehículos automóviles, tractores, ciclos.	384.2	406.1	556.6	661.9	765.4	175.4	120.4
-Otros **	1,093.4	1,389.3	1,880.4	1,364.4	1,203.9	315.3	294.7
<b>TOTAL</b>	<b>3,580.7</b>	<b>4,192.0</b>	<b>4,896.6</b>	<b>5,206.8</b>	<b>6,416.0</b>	<b>1,572.5</b>	<b>1,460.4</b>

\* Cifras preliminares.

\*\* Incluye bienes de empresas comercializadoras.

Nota: En el año 1998, cambian las cifras internamente por cambio de metodología. Todos los productos incluyen los bienes exonerados correspondientes.

Fuente: Departamento Internacional. Subdirección de Balanza de Pagos. División de Análisis de Exportación e Importación.

**B-XI**  
**BALANZA DE SERVICIOS\***  
**Período: 1996 - 2000 y enero - marzo 2001**  
**(Millones de US\$)**

CONCEPTO	1996	1997	1998	1999	2000	ENERO - MARZO	
						2000	2001
<b>I.CREDITO</b>	<b>2,140.0</b>	<b>2,446.6</b>	<b>2,501.5</b>	<b>2,850.3</b>	<b>3,227.6</b>	<b>946.5</b>	<b>964.3</b>
A. Transporte	57.6	61.0	61.7	67.3	71.3	17.0	16.4
B. Viajes	1,780.5	2,099.4	2,153.1	2,483.3	2,860.2	857.4	887.9
C. Comunicaciones	191.4	158.6	144.8	141.6	139.2	31.1	24.8
D. Seguros							
E. Servicios financieros							
F. Regalías y derechos de licencia							
G. Servicios de gobierno n.i.o.p.	61.7	73.9	81.0	83.3	85.1	22.7	20.2
H. Otros servicios empresariales	48.8	53.7	60.9	74.8	71.8	18.3	15.0
<b>II.DEBITO</b>	<b>(1,121.4)</b>	<b>(1,171.3)</b>	<b>(1,319.5)</b>	<b>(1,248.1)</b>	<b>(1,373.3)</b>	<b>(319.9)</b>	<b>(322.2)</b>
A. Transporte	-648.8	-678.9	-781.0	-772.3	-828.0	-205.1	-191.2
B. Viajes	-198.2	-220.7	-254.2	-264.1	-309.0	-61.5	-69.8
C. Comunicaciones	-70.2	-63.2	-45.3	-46.5	-50.2	-11.6	-11.8
D. Seguros	-139.4	-151.4	-166.0	-77.7	-86.9	-21.2	-23.2
E. Servicios financieros	-2.7	-11.6	-5.9	-8.5	-8.8	-1.8	-1.5
F. Regalías y derechos de licencia	-28.5	-16.1	-25.3	-29.8	-29.7	-3.9	-4.9
G. Servicios de gobierno n.i.o.p.	-21.2	-11.5	-19.9	-23.6	-33.6	-8.5	-8.8
H. Otros servicios empresariales	-12.4	-17.9	-21.9	-25.6	-27.1	-6.3	-11.0
<b>SALDO ( I-II )</b>	<b>1,018.6</b>	<b>1,275.3</b>	<b>1,182.0</b>	<b>1,602.3</b>	<b>1,854.3</b>	<b>626.6</b>	<b>642.1</b>

\* Cifras Preliminares.

Nota: Los datos correspondientes a enero-diciembre 1999, y los del enero-marzo, fueron revisados con relación a los presentados en las publicaciones anteriores realizadas por esta institución.

Fuente: Departamento Internacional. Subdirección de Balanza de Pagos. División de Análisis y Registro de Balanza de Pagos.

**B-XII**  
**TRANSFERENCIAS CORRIENTES NETAS\***  
 Período: 1996 - 2000 y enero - marzo 2001  
 (Millones de US\$)

CONCEPTO	1996	1997	1998	1999	2000	ENERO - MARZO	
						2000	2001
<b>A. Gobierno General</b>	72.0	65.9	143.5	128.1	115.5	30.5	32.8
1. Efectivo	27.3	19.5	46.0	58.6	41.3	11.3	12.9
2. Especie	15.2	9.0	64.9	11.8	14.0	3.6	2.7
3. Asistencia Técnica	27.7	34.8	29.1	30.6	28.8	8.2	7.7
4. Otras 1/	1.8	2.6	3.5	27.1	31.4	7.4	9.5
<b>B. Otros Sectores</b>	1,115.6	1,307.2	1,873.4	1,869.0	1,980.1	472.5	506.8
1. Remesas familiares	914.0	1,088.9	1,326.0	1,518.7	1,689.0	403.5	431.7
2. Otras transferencias	201.6	218.3	547.4	350.3	291.1	69.0	75.1
a. Instituciones privadas	22.7	23.0	57.9	42.8	42.9	12.8	12.0
b. Remesas sociales	141.7	158.4	159.7	180.0	188.4	46.6	48.3
c. Indemnizaciones	37.2	36.9	329.8	127.5	59.8	9.6	14.8
<b>C. Otros 2/</b>	-19.9	-21.0	-30.4	-149.3	-193.3	-44.4	-51.2
<b>TOTAL (A+B+C)</b>	1,167.7	1,352.1	1,986.5	1,847.8	1,902.3	458.6	488.4

Fuente: Departamento Internacional. Subdirección de Balanza de Pagos. División de Análisis y Registro de Balanza de Pagos.

**B-XIII**  
**INVERSION EXTRANJERA REGISTRADA EN EL BANCO CENTRAL**  
**CLASIFICADA POR RAMA DE ACTIVIDAD**  
**Período: 1996 - 2000 y enero - marzo 2001**

(En millones de US\$)

PERIODO	Minería	Prods. Alimenticios	Bebidas y Tabaco	Textiles y Prendas de Vestir	Sustancias y Prods. Químicos	Transporte, Comunicaciones y Almacenam	Finanzas, Seguros, Bs. Balcas, Sers. Comers. y Turismo	Prods. Metálicos y Máq. y Equipos	Comercio	Otros	Total Inversión Extranjera
1996	19.9	107.5	18.8	3.5	90.7	370.1	141.2	22.1	46.8	52.4	873.0
1997	21.4	111.4	53.3	3.5	129.2	370.3	150.2	22.1	48.4	79.3	989.1
1998	22.4	137.2	55.0	3.5	148.1	378.3	202.6	22.1	49.1	91.9	1,110.2
1999	22.6	151.5	63.8	3.5	148.7	378.4	252.7	22.1	111.2	275.0	1,429.5
2000*	23.8	152.1	63.8	3.5	148.7	453.2	297.8	22.1	126.3	397.3	1,688.6
<b>TRIMESTRES</b>											
<b>1998 *</b>											
2do.	22.4	118.2	53.3	3.5	144.9	378.3	165.1	22.1	48.4	84.5	1,040.7
3er.	22.4	124.6	55.0	3.5	144.9	378.3	169.0	22.1	49.0	90.7	1,059.5
4to.	22.4	137.2	55.0	3.5	148.1	378.3	202.6	22.1	49.1	91.9	1,110.2
<b>1999 *</b>											
1er.	22.4	138.6	55.0	3.5	148.6	378.4	208.2	22.1	49.8	92.5	1,119.1
2do.	22.6	138.8	55.0	3.5	148.6	378.4	225.1	22.1	50.1	92.9	1,137.1
3er.	22.6	151.3	63.8	3.5	148.6	378.4	238.4	22.1	110.6	94.1	1,233.4
4to.	22.6	151.5	63.8	3.5	148.7	378.4	252.7	22.1	111.2	275.0	1,429.5
<b>2000 *</b>											
1er.	22.8	151.7	63.8	3.5	148.7	448.2	263.8	22.1	112.5	275.0	1,512.1
2do.	22.8	152.1	63.8	3.5	148.7	448.2	273.8	22.1	113.8	282.4	1,531.3
3er.	22.9	152.1	63.8	3.5	148.7	448.2	274.8	22.1	114.2	284.0	1,534.4
4to.	23.8	152.1	63.8	3.5	148.7	453.2	297.8	22.1	126.3	397.2	1,688.6
<b>2001 *</b>											
1er.	23.8	152.1	64.1	3.5	149.7	453.2	322.9	22.1	126.3	397.2	1,715.1
<b>2000 *</b>											
marzo	22.8	151.7	63.8	3.5	148.7	448.2	263.8	22.1	112.4	275.0	1,512.1
abril	22.8	152.1	63.8	3.5	148.7	448.2	263.9	22.1	112.4	282.1	1,519.7
mayo	22.8	152.1	63.8	3.5	148.7	448.2	267.0	22.1	112.4	282.1	1,522.7
junio	22.8	152.1	63.8	3.5	148.7	448.2	273.8	22.1	113.7	282.5	1,531.2
julio	22.8	152.1	63.8	3.5	148.7	448.2	273.8	22.1	113.7	283.8	1,532.5
agosto	22.8	152.1	63.8	3.5	148.7	448.2	274.8	22.1	114.1	283.8	1,533.9
septiembre	22.9	152.1	63.8	3.5	148.7	448.2	274.9	22.1	114.1	284.1	1,534.5
octubre	23.0	152.1	63.8	3.5	148.7	448.2	276.0	22.1	114.1	284.2	1,535.7
noviembre	23.9	152.1	63.8	3.5	148.7	448.2	296.9	22.1	114.1	396.1	1,669.5
diciembre	23.9	152.1	63.8	3.5	148.7	453.2	297.8	22.1	126.2	397.3	1,688.6
<b>2001 *</b>											
enero	23.9	152.1	63.8	3.5	148.7	453.2	297.8	22.1	126.2	397.3	1,688.6
febrero	23.9	152.1	63.8	3.5	148.7	453.2	308.9	22.1	126.2	397.3	1,699.6
marzo	23.9	152.1	64.1	3.5	149.7	453.2	322.9	22.1	126.2	397.3	1,715.0

\* Cifras preliminares

**B-XIV**  
**REPUBLICA DOMINICANA: EVOLUCION Y SITUACION DE LA DEUDA EXTERNA GLOBAL ENERO - DICIEMBRE, 2000**  
**Cifras preliminares en millones de US\$**

TIPO DE DEUDA	DEUDA GLOBAL AL 31-DIC-1999 1/2/				EVOLUCION ENERO - DICIEMBRE 2000							ATRASOS AL 31-DIC-2000			Disponible 8/ al 31-Dic-00	DEUDA GLOBAL AL 31-DIC-2000 2/			
	Saldo de Principal	Interés en Atrás 4/	Total	Composición Percentual	Desembolso 5/	SERVICIO 3/			Rujo Neto 6/	Transferencia Neto 7/	Efecto de Cambio	Principal	Interés 4/	Total		Saldo de Principal	Interés en Atrás 4/	Total	Composición Percentual
						Principal	Interés	Total											
<b>I. OFICIAL (a + b)</b>	<b>2,948.84</b>	<b>42.14</b>	<b>2,990.98</b>	<b>81.80</b>	<b>324.64</b>	<b>265.56</b>	<b>178.38</b>	<b>443.94</b>	<b>59.08</b>	<b>-119.30</b>	<b>-56.86</b>	<b>47.94</b>	<b>23.84</b>	<b>71.78</b>	<b>1,041.15</b>	<b>2,954.53</b>	<b>23.84</b>	<b>2,978.37</b>	<b>81.0</b>
<b>a) MULTILATERAL</b>	<b>1,235.51</b>	<b>0.01</b>	<b>1,235.52</b>	<b>33.80</b>	<b>100.24</b>	<b>71.06</b>	<b>62.15</b>	<b>133.21</b>	<b>29.18</b>	<b>-32.97</b>	<b>-27.92</b>	<b>0.00</b>	<b>0.09</b>	<b>0.09</b>	<b>577.50</b>	<b>1,239.88</b>	<b>0.09</b>	<b>1,239.97</b>	<b>33.7</b>
AIF	14.69	0.00	14.69	0.40	0.00	0.65	0.11	0.77	-0.66	-0.77	0.00	0.00	0.00	0.00	0.00	14.03	0.00	14.03	0.4
BEI	12.73	0.00	12.73	0.30	0.61	0.51	0.23	0.74	0.10	-0.13	-0.95	0.00	0.00	0.00	0.71	11.88	0.00	11.88	0.3
BID	850.30	0.01	850.31	23.20	58.27	43.94	33.77	77.71	14.33	-19.44	-22.33	0.00	0.01	0.01	404.27	842.31	0.01	842.32	22.9
BIRF	275.11	0.00	275.11	7.50	38.71	20.92	22.23	43.15	17.79	-4.44	-1.16	0.00	0.05	0.05	156.77	291.75	0.05	291.80	7.9
CF	0.00	0.00	0.00	0.00	0.00	0.00	0.00	0.00	0.00	0.00	0.00	0.00	0.00	0.00	0.00	0.00	0.00	0.00	0.0
CI	0.00	0.00	0.00	0.00	0.00	0.39	0.00	0.39	-0.39	-0.39	0.00	0.00	0.00	0.00	0.00	2.70	0.00	2.70	0.1
FDA	7.92	0.00	7.92	0.20	2.65	1.78	0.27	2.05	0.87	0.60	-0.38	0.00	0.00	0.00	12.23	8.41	0.00	8.41	0.2
FMI	54.21	0.00	54.21	1.50	0.00	0.00	4.90	4.90	0.00	-4.90	-2.75	0.00	0.00	0.00	0.00	51.46	0.00	51.46	1.4
FND	6.98	0.00	6.98	0.20	0.00	0.00	0.08	0.08	0.00	-0.08	-0.35	0.00	0.00	0.00	3.52	6.63	0.00	6.63	0.2
OPEP	13.57	0.00	13.57	0.40	0.00	2.86	0.56	3.42	-2.86	-3.42	-2.00	0.00	0.03	0.03	0.00	10.71	0.03	10.74	0.3
<b>b) BILATERAL 9/</b>	<b>1,713.33</b>	<b>42.13</b>	<b>1,755.46</b>	<b>48.00</b>	<b>224.40</b>	<b>194.50</b>	<b>116.23</b>	<b>310.73</b>	<b>29.90</b>	<b>-86.33</b>	<b>-28.94</b>	<b>47.94</b>	<b>23.75</b>	<b>71.69</b>	<b>463.65</b>	<b>1,714.65</b>	<b>23.75</b>	<b>1,738.40</b>	<b>47.3</b>
ALEMANIA	72.24	1.38	73.62	2.00	4.47	8.64	4.50	13.14	-4.17	-8.67	-4.24	1.25	0.53	1.78	14.86	63.83	0.53	64.36	1.8
ARGENTINA	0.00	0.00	0.00	0.00	0.00	0.00	0.00	0.00	0.00	0.00	0.00	0.00	0.00	0.00	0.00	0.00	0.00	0.00	0.0
BELGICA	1.07	0.00	1.07	0.00	0.00	0.00	0.00	0.00	0.00	0.00	-0.08	0.00	0.00	0.00	0.00	0.99	0.00	0.99	0.0
BRASIL	32.48	0.00	32.48	0.90	11.95	3.79	2.62	6.41	8.16	5.54	0.00	0.00	0.00	0.00	39.66	40.64	0.00	40.64	1.1
CANADA	0.00	0.00	0.00	0.00	0.00	0.00	0.00	0.00	0.00	0.00	0.00	0.00	0.00	0.00	0.00	0.00	0.00	0.00	0.0
CHILE	2.09	0.00	2.09	0.10	0.00	0.50	0.00	0.50	-0.50	-0.50	0.00	1.59	0.05	1.64	0.00	1.59	0.05	1.64	0.0
CHINA	0.00	0.00	0.00	0.00	0.00	0.00	0.00	0.00	0.00	0.00	0.00	0.00	0.00	0.00	0.00	0.00	0.00	0.00	0.0
COLOMBIA	0.00	0.00	0.00	0.00	0.00	0.00	0.00	0.00	0.00	0.00	0.00	0.00	0.00	0.00	0.00	0.00	0.00	0.00	0.0
ESPAÑA	369.74	11.17	380.91	10.40	197.20	44.52	30.21	74.73	152.68	122.47	-0.32	12.77	7.87	20.64	210.81	522.45	7.87	530.32	14.4
E.U.A.	819.86	24.86	844.72	23.10	0.00	84.05	55.70	139.75	-84.05	-139.75	0.00	15.11	9.19	24.30	0.00	735.81	9.19	745.00	20.3
FRANCIA	36.17	1.53	37.70	1.00	0.42	4.23	3.58	7.81	-3.81	-7.39	-2.45	0.73	0.28	1.01	5.09	29.92	0.28	30.20	0.8
INGLATERRA	0.00	0.00	0.00	0.00	0.00	0.00	0.00	0.00	0.00	0.00	0.00	0.00	0.00	0.00	0.00	0.00	0.00	0.00	0.0
ITALIA	50.91	0.39	51.30	1.40	0.00	4.36	1.12	5.48	-4.36	-5.48	-0.56	0.00	0.01	0.01	60.49	45.99	0.01	46.00	1.3
JAPON	195.00	0.00	195.00	5.30	4.31	13.65	11.24	24.89	-9.34	-20.58	-21.29	4.17	3.43	7.60	59.76	164.37	3.43	167.80	4.6
PERU	6.28	0.00	6.28	0.20	0.19	0.14	0.19	0.33	0.05	-0.14	0.00	0.00	0.00	0.00	0.00	6.32	0.00	6.32	0.2
SUIZA	0.67	0.00	0.67	0.00	0.50	0.00	0.09	0.09	0.90	0.81	0.00	0.00	0.00	0.00	4.08	1.57	0.00	1.57	0.0
VENEZUELA	126.82	2.80	129.62	3.50	4.96	30.62	6.98	37.60	-25.66	-32.64	0.00	12.32	2.39	14.71	58.90	101.17	2.39	103.56	2.8
<b>II. PRIVADA (c + d)</b>	<b>659.07</b>	<b>7.89</b>	<b>666.76</b>	<b>18.20</b>	<b>647.50</b>	<b>619.26</b>	<b>47.86</b>	<b>667.22</b>	<b>28.24</b>	<b>-19.72</b>	<b>-0.04</b>	<b>7.77</b>	<b>9.85</b>	<b>17.62</b>	<b>15.58</b>	<b>687.26</b>	<b>9.85</b>	<b>697.11</b>	<b>19.0</b>
<b>c) BANCA</b>	<b>617.81</b>	<b>0.81</b>	<b>618.62</b>	<b>16.90</b>	<b>647.36</b>	<b>608.80</b>	<b>47.73</b>	<b>656.53</b>	<b>38.56</b>	<b>-9.17</b>	<b>0.00</b>	<b>0.26</b>	<b>0.92</b>	<b>1.18</b>	<b>15.58</b>	<b>656.36</b>	<b>0.92</b>	<b>657.28</b>	<b>17.9</b>
RENEGOCIADA/1994	510.32	0.00	510.32	14.00	0.00	3.83	37.52	41.35	-3.83	-41.35	0.00	0.00	0.00	0.00	506.49	0.00	506.49	13.8	
NO DE RENEG. 10/	107.49	0.81	108.30	3.00	647.36	604.97	10.21	615.18	42.39	32.18	0.00	0.26	0.92	1.18	15.58	149.87	0.92	150.79	4.1
<b>d) SUPLENDORES 11/</b>	<b>41.26</b>	<b>6.88</b>	<b>48.14</b>	<b>1.30</b>	<b>0.14</b>	<b>10.46</b>	<b>0.23</b>	<b>10.69</b>	<b>-10.32</b>	<b>-10.55</b>	<b>-0.04</b>	<b>7.51</b>	<b>8.93</b>	<b>16.44</b>	<b>0.00</b>	<b>30.90</b>	<b>8.93</b>	<b>39.83</b>	<b>1.1</b>
<b>III. DEUDA GLOBAL (I+II)</b>	<b>3,607.91</b>	<b>49.83</b>	<b>3,657.74</b>	<b>100.00</b>	<b>972.14</b>	<b>884.82</b>	<b>226.34</b>	<b>1,111.16</b>	<b>87.32</b>	<b>-139.02</b>	<b>-56.90</b>	<b>55.71</b>	<b>33.69</b>	<b>89.40</b>	<b>1,056.73</b>	<b>3,641.79</b>	<b>33.69</b>	<b>3,675.48</b>	<b>100.0</b>

NOTAS:1/ Cifras revisadas.

2/ Ajustadas por tasas de monedas a final de período.

3/ Excluye condonación de principal por US\$0.19 e intereses por US\$1.54.

4/ Incluye todos los tipos de penalizaciones contractuales.

5/ Excluye capitalización por US\$0.54.

6/ Desembolsos menos amortizaciones.

7/ Desembolsos menos total servicio.

8/ Desembolsos por recibir.

9/ Incluye garantías.

10/ Incluye deudas bajo líneas de crédito revolventes.

11/ Incluye Avances sobre Exportaciones registrados en términos netos.

**B-XV**  
**TASA DE CAMBIO PROMEDIO DEL DOLAR EN EL MERCADO OFICIAL, EN LOS BANCOS COMERCIALES Y EN EL MERCADO EXTRABANCARIO DE LA CIUDAD DE SANTO DOMINGO**

PERIODO	MERCADO OFICIAL BANCO CENTRAL		MERCADO PRIVADO BANCOS COMERCIALES 2/			MERCADO EXTRABANCARIO		
	COMPRA	VENTA 1/	COMPRA	VENTA	MARGEN COMERCIAL	COMPRA	VENTA	MARGEN COMERCIAL
1996	12.90	12.90	13.64	13.75	0.11	13.63	13.78	0.15
1997	14.01	14.01	14.17	14.27	0.10	14.14	14.27	0.13
1998	14.70	14.70	15.15	15.23	0.08	15.11	15.27	0.16
1999	15.83	15.83	15.95	16.03	0.08	15.90	16.03	0.13
2000	16.18	16.18	16.30	16.37	0.07	16.28	16.42	0.13
<b>Trimestres</b>								
1998								
2do.	14.02	14.02	15.04	15.12	0.08	15.00	15.18	0.18
3er.	15.30	15.30	15.37	15.44	0.07	15.34	15.47	0.13
4to.	15.47	15.47	15.74	15.82	0.08	15.69	15.84	0.14
1999								
1er.	15.70	15.70	15.97	16.06	0.09	15.94	16.09	0.16
2do.	15.87	15.87	15.98	16.06	0.08	15.88	16.01	0.13
3er.	15.85	15.85	15.85	15.92	0.07	15.80	15.92	0.12
4to.	15.91	15.91	16.00	16.08	0.08	15.97	16.11	0.14
2000								
1er.	16.03	16.03	16.12	16.20	0.09	16.11	16.24	0.13
2do.	16.05	16.05	16.21	16.28	0.07	16.17	16.31	0.13
3er.	16.16	16.16	16.35	16.43	0.07	16.35	16.50	0.15
4to.	16.49	16.49	16.52	16.58	0.06	16.50	16.62	0.12
2001								
1er.	16.65	16.65	16.78	16.86	0.08	16.80	16.95	0.15
<b>Meses</b>								
2000								
Marzo	16.05	16.05	16.17	16.25	0.08	16.12	16.24	0.12
Abril	16.05	16.05	16.19	16.25	0.07	16.16	16.29	0.13
Mayo	16.05	16.05	16.20	16.27	0.07	16.13	16.26	0.13
Junio	16.05	16.05	16.23	16.31	0.08	16.22	16.37	0.15
Julio	16.05	16.05	16.30	16.39	0.09	16.33	16.49	0.16
Agosto	16.05	16.05	16.33	16.40	0.07	16.31	16.47	0.16
Septiembre	16.38	16.38	16.43	16.49	0.06	16.40	16.53	0.14
Octubre	16.45	16.45	16.47	16.54	0.07	16.44	16.56	0.12
Noviembre	16.49	16.49	16.51	16.57	0.06	16.50	16.62	0.12
Diciembre	16.53	16.53	16.57	16.63	0.06	16.55	16.67	0.12
2001								
Enero	16.62	16.62	16.67	16.74	0.07	16.73	16.89	0.16
Febrero	16.66	16.66	16.86	16.94	0.08	16.88	17.03	0.15
Marzo	16.66	16.66	16.82	16.90	0.08	16.78	16.91	0.13

Nota: Hasta el 23 de enero de 1985 existía la paridad RD\$1.00 = US\$1.00.

1/ A partir del 03/07/91 se aplica a la tasa unificada la comisión de cambio, la cual ha experimentado las siguientes modificaciones:

Del 03-07-91 al 18-12-91 = 2.5%.

Del 19-12-91 al 03-03-94 = 2.0%.

Del 04-03-94 al 02-07-98 = 1.5%.

Del 03-07-98 al 07-10-99 = 1.75%.

Del 08-10-99 a la fecha = 5.0%.

2/ Aprobado mediante la Decimoséptima Resolución de la Junta Monetaria del 24-01-91.

**B-XV.1  
PRECIOS PRINCIPALES PRODUCTOS DE EXPORTACION**

(Precio Promedio 100 Libras, en US\$)

PERIODO	MERCADOS DEL AZUCAR		MERCADOS DE CAFE Y CACAO	
	AMERICANO (New York)	MUNDIAL (Caribe)	CAFE (New York)	CACAO (New York)
1996	21.04	-	114.40	61.19
1997	20.20	-	181.05	68.58
1998	20.32	-	129.63	70.57
1999	20.82	13.07	103.04	47.42
2000	15.78	5.56	90.20	32.58
<b>Trimestres**</b>				
1998				
2do.	20.49	-	130.86	74.93
3er.	20.45	-	114.12	71.25
4to.	19.62	-	109.34	64.13
1999				
1er.	20.80	13.07	110.52	58.50
2do.	20.84	-	106.37	47.05
3er.	20.81	-	97.64	42.06
4to.	-	-	105.02	39.58
2000				
1er.	13.45	5.34	109.52	37.33
2do.	16.17	-	94.69	37.47
3er.	16.49	-	84.27	29.07
4to.	16.47	-	72.30	26.46
2001				
1er.	-	-	63.38	38.12
<b>Meses</b>				
2000*				
Marzo	13.78	-	104.66	38.47
Abril	16.93	5.78	96.71	36.95
Mayo	15.65	-	97.78	37.28
Junio	15.93	-	89.59	38.17
Julio	17.09	-	91.26	30.49
Agosto	16.21	-	79.56	28.15
Septiembre	16.18	-	82.00	28.57
Octubre	16.76	-	80.44	28.44
Noviembre	16.18	-	71.35	25.38
Diciembre	-	-	65.11	25.57
2001*				
Enero	-	-	66.18	33.23
Febrero	-	-	62.87	41.36
Marzo	-	-	61.08	39.78

\* Cifras sujetas a rectificación.

\*\* Precio promedio de tres meses.

- No disponibles.

**B-XV.2**  
**PRECIOS DEL CAFE PARA EXPORTACION POR TIPO Y ORIGEN**

(Precio Promedio 100 Libras, en US\$)

PERIODO	CIBAO	AZUA Y BANI	CIBAO ALTURA	BAHARONA Y OCCA
1996	106.50	111.60	109.14	112.21
1997	170.60	177.20	175.74	174.45
1998	120.54	130.04	129.98	129.06
1999	105.48	108.28	105.28	110.01
2000	93.77	85.24	92.41	90.95
<b>Trimestres*</b>				
1998				
2do.	121.33	141.01	132.16	131.59
3er.	106.57	116.30	113.55	117.99
4to.	100.86	104.26	111.89	108.77
1999				
1er.	100.48	114.47	110.39	117.90
2do.	114.79	116.83	108.24	119.43
3er.	107.68	75.25	93.81	91.52
4to.	101.14	104.55	108.68	111.21
2000				
1er.	96.00	103.12	107.90	112.09
2do.	106.90	93.88	106.30	92.51
3er.	-	75.20	89.73	85.29
4to.	60.83	69.47	74.02	73.92
2001				
1er.	66.92	65.93	-	80.92
<b>Meses</b>				
2000				
Marzo	87.00	99.95	100.75	109.16
Abril	102.00	79.65	-	90.37
Mayo	111.80	101.00	106.30	96.30
Junio	-	101.00	-	90.85
Julio	-	101.00	113.90	89.74
Agosto	-	57.10	85.28	78.63
Septiembre	-	67.50	70.00	87.49
Octubre	-	75.48	73.03	76.17
Noviembre	60.83	63.45	75.00	70.40
Diciembre	-	-	-	75.19
2001				
Enero	55.50	61.40	-	85.97
Febrero	-	70.45	-	74.34
Marzo	78.33	-	-	82.44

\* Precios promedio de tres meses.

- No disponibles.

## **C - ESTADISTICAS FISCALES**

### **I. Estadísticas del Gobierno Central**



**C-1.1**  
**OPERACIONES FISCALES DEL GOBIERNO CENTRAL**  
**FLUJO DE CAJA**

(En millones de RD\$)

CONCEPTOS	1996	1997	1998	1999	2000	ENERO - MARZO	
						2000	2001*
<b>TOTAL INGRESOS FISCALES (A + B)</b>	<b>26,888.6</b>	<b>35,308.2</b>	<b>39,526.9</b>	<b>46,652.8</b>	<b>53,184.1</b>	<b>11,786.4</b>	<b>14,354.5</b>
<b>A. INGRESOS CORRIENTES</b>	<b>26,001.7</b>	<b>34,181.1</b>	<b>38,389.9</b>	<b>42,673.6</b>	<b>47,791.4</b>	<b>10,430.0</b>	<b>12,936.9</b>
<b>I.- Ingresos Tributarios</b>	<b>24,031.0</b>	<b>31,547.5</b>	<b>36,260.4</b>	<b>40,197.2</b>	<b>44,205.3</b>	<b>9,576.5</b>	<b>12,029.5</b>
1.- Impuestos sobre los Ingresos	4,950.2	6,556.3	7,735.2	9,510.2	11,125.8	1,899.4	3,015.0
2.- Impuestos sobre el Patrimonio	393.6	470.8	595.9	793.3	926.5	222.5	233.5
3.- Impuestos Internos sobre Mercancías y Servicios	11,270.5	15,013.6	17,410.1	16,861.7	17,608.9	4,087.5	6,336.7
a) Sobre las Mercancías:	9,869.2	13,606.2	15,781.5	15,283.6	15,958.9	3,644.2	5,977.8
i) Imp. Transf. Bienes Indust. y Servicios (ITBIS)	4,640.3	6,237.6	7,178.4	8,562.7	9,911.6	2,382.9	3,355.0
ii) Diferencial de Petróleo **	3,371.7	5,228.6	6,260.3	4,161.7	3,123.7	586.9	1,842.1
iii) Otros	1,857.3	2,140.0	2,342.8	2,559.2	2,923.6	674.5	780.7
b) Especiales sobre los Servicios	1,401.3	1,407.5	1,628.6	1,578.1	1,650.0	443.3	358.9
4.- Impuestos sobre el Comercio Exterior	6,946.4	9,008.9	10,363.7	12,590.8	13,850.6	3,178.2	2,257.1
a) Impuestos sobre las Importaciones	6,942.0	9,006.9	10,362.0	12,588.7	13,847.2	3,176.9	2,256.5
i) Impuestos Arancelarios:	6,797.6	8,794.5	10,139.7	12,220.8	13,456.3	3,078.6	2,185.4
- Arancel de Aduanas	6,797.6	8,794.5	10,139.7	12,220.8	13,456.3	3,078.6	2,185.4
- Comisión a las Importaciones	0.0	0.0	0.0	0.0	0.0	0.0	0.0
ii) Impuestos Complementarios y Adicionales	144.4	212.4	222.3	367.8	390.9	98.3	71.1
b) Impuestos sobre las Exportaciones	4.4	2.0	1.7	2.1	3.3	1.3	0.6
5.- Otros Impuestos	470.3	497.8	195.5	441.2	693.6	188.9	187.2
<b>II.- Ingresos no Tributarios</b>	<b>1,970.7</b>	<b>2,633.6</b>	<b>2,129.5</b>	<b>2,476.3</b>	<b>3,586.1</b>	<b>853.6</b>	<b>907.4</b>
<b>B. INGRESOS DE CAPITAL</b>	<b>887.0</b>	<b>1,127.1</b>	<b>1,137.1</b>	<b>3,979.2</b>	<b>5,392.7</b>	<b>1,356.4</b>	<b>1,417.6</b>
<b>1.- Recursos Externos</b>	<b>400.2</b>	<b>542.2</b>	<b>960.9</b>	<b>3,168.9</b>	<b>1,912.7</b>	<b>574.7</b>	<b>522.3</b>
a) Préstamos	277.6	417.7	577.5	2,744.5	1,491.9	459.3	366.7
b) Donaciones ***	122.6	124.5	383.4	424.4	420.8	115.4	135.7
<b>2.- Recursos Internos</b>	<b>486.7</b>	<b>584.9</b>	<b>176.1</b>	<b>810.3</b>	<b>3,480.0</b>	<b>781.6</b>	<b>895.3</b>
a) Ventas de Activos	218.6	88.6	74.0	30.2	27.2	6.5	3.4
b) Aportes Extraordinarios	268.4	85.7	56.4	747.1	3,411.7	771.0	850.6
c) Otros	9.7	410.7	45.6	33.0	41.1	4.1	41.3
<b>TOTAL GASTOS FISCALES (A+B)****</b>	<b>27,691.1</b>	<b>35,661.8</b>	<b>39,955.2</b>	<b>48,758.7</b>	<b>53,481.2</b>	<b>12,440.2</b>	<b>14,725.7</b>
<b>A. GASTOS CORRIENTES</b>	<b>13,887.1</b>	<b>22,500.4</b>	<b>25,832.1</b>	<b>30,983.3</b>	<b>35,746.6</b>	<b>8,220.0</b>	<b>9,539.2</b>
<b>1.- Servicios Personales</b>	<b>6,452.0</b>	<b>10,811.9</b>	<b>12,756.4</b>	<b>14,206.3</b>	<b>18,132.6</b>	<b>4,043.4</b>	<b>4,667.4</b>
2.- Servicios no Personales	671.9	967.3	1,451.8	1,577.1	1,860.0	502.3	275.0
3.- Materiales y Suministros	1,840.8	2,637.2	2,890.4	3,237.6	3,439.4	676.6	649.6
4.- Aportes Corrientes	4,696.7	7,868.7	8,191.6	9,917.2	9,681.8	2,077.8	3,011.9
5.- Otros	225.6	215.4	541.9	2,045.1	2,632.8	919.9	935.2
<b>B. GASTOS DE CAPITAL</b>	<b>13,804.0</b>	<b>13,161.3</b>	<b>14,123.1</b>	<b>17,775.4</b>	<b>17,734.5</b>	<b>4,220.2</b>	<b>5,186.6</b>
<b>1.- Maquinarias y Equipos</b>	<b>499.2</b>	<b>487.4</b>	<b>487.5</b>	<b>805.3</b>	<b>635.5</b>	<b>142.9</b>	<b>133.0</b>
2.- Construcciones de Obras y Plantaciones Agrícolas	8,208.5	5,698.9	4,544.3	6,929.8	6,707.2	1,881.8	956.0
3.- Aportes de Capital	2,817.1	3,046.8	4,240.4	4,876.2	3,457.2	790.7	1,149.6
4.- Amortización de la Deuda **	2,051.4	3,806.2	3,573.3	3,798.9	6,121.3	917.4	2,693.6
5.- Otros	227.7	122.1	1,277.5	1,365.2	813.3	487.4	254.4
<b>SUPERAVIT (+) O DEFICIT (-) DE CAJA</b>	<b>(802.5)</b>	<b>(353.5)</b>	<b>(428.2)</b>	<b>(2,106.0)</b>	<b>(297.1)</b>	<b>(653.8)</b>	<b>(371.2)</b>

Notas: Hasta el 1997, incluye los ingresos y gastos en dólares convertidos en RD\$ a la tasa de cambio oficial, que son reportados por la Tesorería Nacional y la Contraloría General de la República a la tasa de US\$1.0 por RD\$1.0. A partir del 1998, estos recursos son reportados por la Tesorería Nacional y la Contraloría General de la República convertidos a RD\$ a la tasa de cambio oficial. En los trimestres octubre-diciembre del 1998 y enero-marzo del 1999, se incluyen los ingresos y gastos del Fondo de Solidaridad para la Reconstrucción. Asimismo, a partir del mes de octubre del 1999 se incluye en la Cuenta "Ingresos de Capital" los aportes de la Comisión Cambiaria.

\* Cifras preliminares.

\*\* Los ingresos incluyen los recursos depositados por la Refinería Dominicana de Petróleo, S.A., en el Banco Central, en la Cuenta Gobierno Dominicano, Cuenta para el pago de la Deuda Externa, según Decreto No. 261-94 del 9 de septiembre del 1994, ascendentes RD\$160.0 y RD\$120.0 millones en los meses de enero y febrero, del año 1995. Asimismo, incluye recursos depositados en el Banco Central por REFIDOMSA, según Decreto No. 247-98, del 2 de julio del 1998, ascendente a RD\$1,686.3 millones en el período julio - diciembre del 1998, RD\$2,601.1 millones a diciembre del 1999, y RD\$1,663.3 millones a diciembre del 2000 y en el gasto incluye los recursos depositados en la cuenta Gobierno Dominicano, Cuenta para el Pago de la Deuda Externa, después de descontados el 4.0% y 0.25% ó 0.5% para los Ayuntamientos y los Partidos Políticos, según Leyes 17-97 y 275-97, así como los recursos entregados al Fondo de Solidaridad para la Reconstrucción.

\*\*\* Donaciones en efectivo reportadas al Banco Central por las embajadas, consulados y la Oficina del Ordenador de Lomé IV.

\*\*\*\* No incluye la Concesión de Préstamos y Otros Desembolsos Financieros, reportados por la Contraloría General de la República.

Fuente: Tesorería Nacional y Contraloría General de la República.

**C-I.2**  
**OPERACIONES FISCALES DEL GOBIERNO CENTRAL**  
**FINANCIAMIENTO DEL RESULTADO PRESUPUESTARIO**

(En millones de RD\$)

CONCEPTOS	1996	1997	1998	1999	2000	ENERO - MARZO	
						2000	2001*
<b>A. INGRESOS TOTALES (I+II)</b>	26,488.4	34,766.0	38,566.0	43,483.9	51,271.4	11,211.7	13,832.2
<b>I. Ingresos Corrientes</b>	26,001.7	34,181.1	38,389.9	42,673.6	47,791.4	10,430.0	12,936.9
Tributarios **	24,031.0	31,547.5	36,260.4	40,197.2	44,205.3	9,576.5	12,029.5
No Tributarios	1,970.7	2,633.6	2,129.5	2,476.3	3,586.1	853.6	907.4
<b>II. Ingresos de Capital</b>	486.7	584.9	176.1	810.3	3,480.0	781.6	895.3
<b>B. GASTOS TOTALES (III+IV) ***</b>	26,642.1	32,900.5	37,487.1	45,164.6	48,202.5	11,538.9	11,862.6
<b>III. Gastos Corrientes</b>	14,889.5	23,545.3	26,937.3	31,188.1	36,589.2	8,236.1	9,369.6
Servicios Personales	6,452.0	10,811.9	12,756.4	14,206.3	18,132.6	4,043.4	4,667.4
Servicios No Personales	671.9	967.3	1,451.8	1,577.1	1,860.0	502.3	275.0
Materiales y Suministros	1,840.8	2,637.2	2,890.4	3,237.6	3,439.4	676.6	649.6
Aportes Corrientes	4,696.7	7,868.7	8,191.6	9,917.2	9,681.8	2,077.8	3,011.9
Intereses de Deuda Externa e Interna ****	1,002.4	1,064.8	1,258.5	1,391.3	2,321.3	326.2	482.4
Otros	225.6	195.5	388.7	858.6	1,154.1	609.8	283.3
<b>IV. Gastos de Capital</b>	11,752.6	9,355.1	10,549.8	13,976.5	11,613.2	3,302.8	2,493.0
Maquinarias y Equipos	499.2	487.4	487.5	805.3	635.5	142.9	133.0
Construcciones de Obras y Plantaciones Agrícolas	8,208.5	5,698.9	4,544.3	6,929.8	6,707.2	1,881.8	956.0
Aportes de Capital	2,817.1	3,046.8	4,240.4	4,876.2	3,457.2	790.7	1,149.6
Otros	227.7	122.1	1,277.5	1,365.2	813.3	487.4	254.4
<b>V. Ahorro Corriente (I-III)</b>	11,112.2	10,635.7	11,452.6	11,485.4	11,202.2	2,193.9	3,567.3
<b>VI. Disponible para Inversión (II+V)</b>	11,598.9	11,220.6	11,628.7	12,295.7	14,682.1	2,975.6	4,462.6
<b>C. RESULTADO PRESUPUESTARIO (A-B)</b>	(153.7)	1,865.5	1,078.9	(1,680.8)	3,068.9	(327.2)	1,969.6
<b>D. DONACIONES *****</b>	122.6	124.5	383.4	424.4	420.8	115.4	135.7
<b>E. RESULTADO PRESUPUESTARIO (C+D)</b>	(31.1)	1,990.0	1,462.3	(1,256.4)	3,489.7	(211.8)	2,105.3
<b>F. FINANCIAMIENTO (VII+VIII)</b>	31.1	(1,990.0)	(1,462.3)	1,256.4	(3,489.7)	211.8	(2,105.3)
<b>VII. Recursos Externos Netos</b>	(1,780.7)	(2,208.3)	(1,607.4)	(645.4)	(3,456.1)	(1,270.3)	(1,915.3)
Préstamos Externos	277.6	417.7	577.5	2,744.5	1,491.9	459.3	386.7
Menos: Amortización *****	2,058.3	2,626.0	2,184.9	3,389.8	4,948.0	1,729.6	2,302.0
<b>VIII. Recursos Internos Netos *****</b>	1,811.7	218.3	145.0	1,901.7	(33.6)	1,482.1	(189.9)

**Nota:** A partir del mes de octubre de 1999 incluye en la Cuenta "Ingresos de Capital" los aportes de la Comisión Cambiaria.

\* Cifras preliminares

\*\* Los ingresos incluyen los recursos depositados por la Refinería Dominicana de Petróleo, S.A., en el Banco Central, en la Cuenta Gobierno Dominicano, Cuenta para el Pago de la Deuda Externa, según Decreto No. 261-94 del 9 de septiembre del 1994, ascendentes a RD\$160.0 y RD\$120.0 millones en los meses de enero y febrero, respectivamente, del año 1995. Asimismo, incluye los recursos depositados en el Banco Central por REFIDOMSA, según Decreto No. 247-98, del 2 de julio del 1998, ascendentes a RD\$1,586.3 millones en el período julio-diciembre del 1998, RD\$2,601.2 millones en el período enero - diciembre del 1999 y RD\$1,663.3 millones en enero- diciembre del 2000.

\*\*\* No incluye la Concesión de Préstamos y Otros Desembolsos Financieros, reportados por la Contraloría General de la República.

\*\*\*\* Incluye los pagos de la Deuda Externa realizados por el Banco Central, mediante el uso de la Cuenta Gobierno Dominicano, Cuenta para el Pago de la Deuda Externa, creada por el Decreto No. 216 del 29-4-88.

\*\*\*\*\* Incluye donaciones en efectivo reportadas al Banco Central por las embajadas, consulados y la Oficina del Ordenador de Lamé IV.

\*\*\*\*\* Incluye el flujo de los depósitos y retiros del gobierno central en el Banco Central, Banco de Reservas y Bancos Comerciales Privados.

Fuente: Tesorería Nacional y Contraloría General de la República.

**C-I.3**  
**INGRESOS DEL GOBIERNO CENTRAL**

(En millones de RD\$)

PERIODO	TRIBUTARIOS						NO TRIBUTARIOS			INGRESOS DE CAPITAL***	TOTAL DE INGRESOS
	IMPUESTOS						Tasas y Cargos	Otros	Total no Tributarios		
	Sobre Ingresos	Sobre Patrimonio	Sobre Mercancías y Servicios**	Sobre Comercio Exterior	Otros	Total Tributarios					
1996	4,950.2	393.6	11,270.5	6,946.4	470.3	24,031.0	1,047.9	922.9	1,970.7	486.7	26,488.4
1997	6,556.3	470.8	15,013.6	9,008.9	497.8	31,547.5	1,133.9	1,499.7	2,633.6	584.9	34,766.0
1998	7,735.2	595.9	17,410.1	10,363.7	155.5	36,260.4	1,202.8	926.7	2,129.5	176.1	38,566.0
1999	9,510.2	793.3	16,861.7	12,590.8	441.2	40,197.2	1,427.1	1,049.2	2,476.3	810.3	43,483.9
2000	11,125.8	926.5	17,608.9	13,850.6	693.6	44,205.3	1,845.5	1,740.6	3,586.1	3,480.0	51,271.4
<b>Trimestres</b>											
1998											
2do.	2,788.2	173.0	4,266.8	2,560.3	41.8	9,830.2	278.4	220.3	498.7	33.0	10,361.9
3er.	1,864.8	127.8	4,199.9	2,668.2	36.8	8,897.5	316.4	144.4	460.8	38.8	9,397.2
4to.	1,763.7	112.9	4,366.3	2,855.9	42.5	9,141.3	270.2	335.7	605.8	49.9	9,797.1
1999											
1er.	1,605.5	157.0	4,744.5	2,806.6	44.8	9,358.3	297.8	236.7	534.5	31.7	9,924.5
2do.	3,412.4	135.8	4,359.1	3,112.4	74.2	11,094.0	406.0	217.2	623.2	24.4	11,741.6
3er.	2,256.5	215.0	3,809.6	3,060.7	134.9	9,476.7	356.8	250.9	607.7	9.4	10,093.8
4to.	2,235.8	285.6	3,948.5	3,611.1	187.3	10,268.2	366.6	344.4	711.0	744.8	11,724.0
2000											
1er.	1,899.4	222.5	4,087.5	3,178.2	188.9	9,576.5	505.8	347.7	853.6	781.6	11,211.7
2do.	4,031.0	154.9	4,182.2	3,356.3	157.0	11,881.5	449.6	563.6	1,013.1	869.8	13,764.4
3er.	2,582.1	208.4	4,355.5	3,450.2	174.5	10,770.5	486.5	505.9	992.4	861.0	12,623.9
4to.	2,613.3	340.7	4,983.7	3,865.9	173.3	11,976.9	403.7	323.4	727.0	967.6	13,671.5
2001*											
1er.	3,015.0	233.5	6,336.7	2,257.1	187.2	12,029.5	500.8	406.6	907.4	895.3	13,832.2
<b>Meses</b>											
2000											
Marzo	735.1	91.0	1,331.3	1,185.0	74.6	3,417.1	160.3	115.5	275.8	322.2	4,015.1
Abril	1,321.3	49.5	1,535.4	997.6	46.2	3,950.0	160.8	261.0	421.8	279.8	4,651.7
Mayo	804.9	46.3	1,398.2	1,250.2	56.6	3,556.2	151.7	109.6	261.3	277.0	4,094.6
Junio	1,904.8	59.0	1,248.7	1,108.5	54.2	4,375.2	137.0	192.9	330.0	312.9	5,018.1
Julio	683.8	50.6	1,253.8	1,141.5	54.6	3,184.2	136.8	246.3	383.1	307.8	3,875.1
Agosto	519.6	74.0	1,470.0	1,225.6	67.6	3,356.8	118.7	149.5	268.2	306.9	3,931.9
Septiembre	1,378.7	83.8	1,631.7	1,083.0	52.2	4,229.5	230.9	110.2	341.1	246.3	4,816.9
Octubre	652.4	73.0	1,488.2	1,134.3	55.5	3,403.3	127.3	119.2	246.5	328.1	3,977.9
Noviembre	513.4	146.9	1,625.6	1,324.2	63.2	3,673.2	136.7	75.6	212.3	320.2	4,205.7
Diciembre	1,447.6	120.8	1,869.8	1,407.5	54.6	4,900.3	139.7	128.6	268.3	319.3	5,487.9
2001*											
Enero	980.0	61.1	2,044.9	807.0	55.7	3,948.6	182.3	239.8	422.0	334.3	4,705.0
Febrero	1,009.7	66.8	2,040.0	681.4	66.0	3,863.9	172.0	93.5	265.5	265.2	4,394.6
Marzo	1,025.4	105.7	2,251.8	768.7	65.4	4,217.0	146.6	73.3	219.9	295.8	4,732.7

Nota: A partir del mes de octubre de 1999 incluye en la Cuenta "Ingresos de Capital" los aportes de la Comisión Cambiaria.

\* Cifras preliminares

\*\* Incluye los recursos depositados por la Refinería Dominicana de Petróleo, S.A., en el Banco Central, en la Cuenta Gobierno Dominicano, Cuenta para el Pago de la Deuda Externa, según Decreto No. 261-94 del 9 de septiembre del 1994 ascendente a RD\$160.0 y RD\$120.0 millones en los meses de enero y febrero, respectivamente, del año 1995. Asimismo, incluye los recursos depositados en el Banco Central por REFIDOMSA, según Decreto No. 247-98, del 2 de julio del 1998, ascendentes a RD\$1,686.3 millones en el período julio-diciembre del 1998, RD\$2,601.1 millones en el 1999 y RD\$1,663.3 millones en el 2000.

\*\*\* No incluye los recursos externos.

Fuente: Tesorería Nacional.

**C-I.4**  
**IMPUESTOS SOBRE MERCANCIAS Y SERVICIOS**

(En millones de RD\$)

PERIODO	ITBIS			IMPUESTOS SELECTIVOS SOBRE BIENES				
	Interno	Externo	Subtotal	Tabaco	Bebidas Alcohólicas	Combustibles**	Otros	Subtotal
1996	2,445.4	2,194.9	4,640.3	359.1	1,488.9	3,371.7	9.3	5,228.9
1997	3,240.6	2,997.0	6,237.6	358.1	1,772.0	5,228.6	9.9	7,368.6
1998	3,697.5	3,481.0	7,178.4	381.9	1,947.0	6,260.3	13.9	8,603.1
1999	4,482.7	4,080.0	8,562.7	403.7	2,144.1	4,161.7	11.4	6,720.9
2000	5,309.2	4,602.4	9,911.6	469.0	2,449.0	3,123.7	5.6	6,047.3
<b>Trimestres</b>								
1998								
2do.	895.0	877.4	1,772.3	99.8	445.4	1,522.9	5.9	2,074.0
3er.	910.9	895.3	1,806.3	92.6	478.8	1,390.0	1.6	1,962.9
4to.	919.2	909.1	1,828.3	92.3	519.3	1,589.4	3.1	2,204.1
1999								
1er.	1,140.5	974.4	2,114.9	91.4	501.4	1,620.6	2.8	2,216.3
2do.	1,094.9	1,005.1	2,100.0	98.4	503.6	1,231.6	4.9	1,838.5
3er.	1,089.5	967.1	2,056.7	107.6	537.7	706.6	1.4	1,353.3
4to.	1,157.9	1,133.3	2,291.2	106.2	601.4	602.9	2.2	1,312.8
2000								
1er.	1,320.0	1,062.9	2,382.9	106.2	566.4	586.9	1.9	1,261.4
2do.	1,351.6	1,130.7	2,482.3	104.0	586.2	610.1	1.4	1,301.7
3er.	1,338.4	1,169.3	2,507.7	114.2	670.8	632.0	1.5	1,418.5
4to.	1,299.2	1,239.5	2,538.8	144.6	625.6	1,294.8	0.8	2,065.8
2001*								
1er.	2,087.2	1,267.8	3,355.0	169.4	609.4	1,842.1	1.9	2,622.9
<b>Meses</b>								
2000								
Marzo	434.3	390.4	824.7	31.0	166.8	160.1	0.7	358.6
Abril	481.6	352.3	833.9	35.4	189.6	333.0	0.7	558.6
Mayo	442.3	402.0	844.3	35.0	194.4	194.4	0.4	424.3
Junio	427.8	376.3	804.1	33.6	202.2	82.7	0.3	318.8
Julio	435.2	386.1	821.3	37.7	176.7	75.4	0.5	290.3
Agosto	438.4	411.6	850.0	36.1	300.9	135.5	0.6	473.1
Septiembre	464.8	371.6	836.4	40.4	193.3	421.1	0.4	655.2
Octubre	397.6	387.5	785.2	34.9	143.5	399.8	0.3	578.5
Noviembre	408.4	434.2	842.5	38.2	185.9	431.9	0.4	656.3
Diciembre	493.2	417.8	911.1	71.5	296.2	463.1	0.2	830.9
2001*								
Enero	650.4	349.4	999.8	28.6	263.8	571.3	0.4	864.2
Febrero	740.2	433.5	1,173.6	68.2	164.3	539.4	0.1	772.0
Marzo	696.7	484.9	1,181.5	72.7	181.3	731.4	1.4	986.7

\* Cifras preliminares

\*\* Incluye los recursos depositados por la Refinería Dominicana de Petróleo, S.A., en el Banco Central, en la Cuenta Gobierno Dominicano, Cuenta para el pago de la Deuda Externa, según Decreto No. 261-94 del 9 de septiembre del 1994, ascendentes a RD\$160.0 y RD\$120.0 millones, en los meses de enero y febrero, respectivamente, del año 1995. Asimismo, incluye los recursos depositados en el Banco Central por REFIDOMSA, según Decreto No. 247-98, del 2 de julio del 1998, ascendentes a RD\$1,686.3 millones en el período julio diciembre del 1998 y RD\$2,601.1 millones en 1999 y RD\$1,663.3 millones en el 2000.

Fuente: Tesorería Nacional.

**C-I.4.1**  
**IMPUESTOS SELECTIVOS SOBRE LOS SERVICIOS**

(En millones de RD\$)

PERIODO	IMPUESTOS SELECTIVOS SOBRE SERVICIOS				TOTAL SOBRE BIENES Y SERVICIOS
	COMUNICACIONES	TRANSPORTE	OTROS SERVICIOS	SUBTOTAL	
1996	377.5	746.3	277.4	1,401.3	11,270.5
1997	229.8	851.5	326.2	1,407.5	15,013.6
1998	237.8	862.9	527.9	1,628.6	17,410.1
1999	85.9	856.6	635.5	1,578.1	16,861.7
2000	6.8	850.6	792.5	1,650.0	17,608.9
<b>Trimestres</b>					
1998					
2do.	66.0	218.9	135.5	420.4	4,266.8
3er.	56.0	247.2	127.6	430.7	4,199.9
4to.	49.3	161.6	122.9	333.9	4,366.3
1999					
1er.	37.8	215.5	160.1	413.3	4,744.5
2do.	46.5	215.5	158.7	420.6	4,359.1
3er.	0.6	240.5	158.4	399.6	3,809.6
4to.	1.0	185.1	158.4	344.5	3,948.5
2000					
1er.	1.0	233.3	209.0	443.3	4,087.5
2do.	0.7	201.2	196.4	398.3	4,182.2
3er.	1.4	227.6	200.3	429.3	4,355.5
4to.	3.8	188.5	186.8	379.1	4,983.7
2001*					
1er.	0.4	191.1	167.4	358.9	6,336.7
<b>Meses</b>					
2000					
Marzo	0.3	82.8	64.9	148.1	1,331.3
Abril	0.2	73.7	68.9	142.9	1,535.4
Mayo	0.2	66.9	62.4	129.5	1,398.2
Junio	0.2	60.6	65.0	125.8	1,248.7
Júlio	1.1	74.6	66.4	142.1	1,253.8
Agosto	0.2	81.4	65.4	146.9	1,470.0
Septiembre	0.1	71.5	68.5	140.2	1,631.7
Octubre	0.1	62.3	62.1	124.5	1,488.2
Noviembre	0.1	66.1	60.5	126.8	1,625.6
Diciembre	3.5	60.1	64.2	127.8	1,869.8
2001*					
Enero	0.1	78.6	102.1	180.9	2,044.9
Febrero	0.1	54.5	39.8	94.4	2,040.0
Marzo	0.2	57.9	25.5	83.5	2,251.8

\* Cifras preliminares  
Fuente: Tesorería Nacional.

**C-I.5**  
**INGRESOS DEL GOBIERNO CENTRAL**  
**SEGUN OFICINAS RECAUDADORAS**

(En millones de RD\$)

PERIODO	OFICINAS RECAUDADORAS				OTROS INGRESOS**	TOTAL DE INGRESOS
	ADUANAS	IMPUESTOS INTERNOS	TESORERÍA NACIONAL	SUBTOTAL		
1996	9,121.4	12,068.5	5,527.1	26,717.0	171.6	26,888.6
1997	11,970.0	15,219.9	7,784.6	34,974.5	333.7	35,308.2
1998	13,866.9	16,720.3	8,050.1	38,637.3	889.6	39,526.9
1999	16,726.1	20,219.0	6,342.8	43,287.8	3,365.0	46,652.8
2000	18,486.9	23,392.8	5,723.9	47,603.6	5,580.5	53,184.0
<b>TRIMESTRES</b>						
1998						
2do.	3,442.2	5,010.3	1,970.3	10,422.8	112.8	10,535.6
3er.	3,577.8	4,071.8	1,768.9	9,418.5	234.5	9,653.0
4to.	3,774.0	3,908.4	2,102.6	9,785.0	483.4	10,268.4
1999						
1er.	3,792.3	4,091.4	2,040.8	9,924.4	634.0	10,558.4
2do.	4,141.5	5,919.4	1,690.8	11,751.7	318.7	12,070.4
3er.	4,040.7	4,961.9	1,040.5	10,043.1	1,543.0	11,586.1
4to.	4,751.6	5,246.3	1,570.7	11,568.6	869.3	12,437.9
2000						
1er.	4,248.4	5,010.9	1,116.7	10,376.0	1,410.4	11,786.4
2do.	4,498.3	6,945.4	1,398.8	12,842.5	1,422.2	14,264.6
3er.	4,626.8	5,728.2	1,360.4	11,715.4	1,317.8	13,033.2
4to.	5,113.4	5,708.3	1,848.0	12,669.7	1,430.2	14,099.9
2001*						
1er.	3,533.2	6,832.5	2,553.0	12,918.7	1,435.8	14,354.6
<b>MESES</b>						
2000						
Marzo	1,578.8	1,768.7	330.0	3,677.5	722.2	4,399.7
Abril	1,354.5	2,299.0	701.4	4,354.9	416.3	4,771.2
Mayo	1,656.9	1,773.1	369.9	3,799.8	414.5	4,214.4
Junio	1,486.9	2,873.3	327.5	4,687.7	591.3	5,279.1
Julio	1,530.5	1,668.2	351.0	3,549.7	465.1	4,014.8
Agosto	1,640.8	1,666.0	299.2	3,606.0	413.7	4,019.7
Septiembre	1,455.5	2,394.0	710.2	4,559.7	439.0	4,998.7
Octubre	1,523.6	1,511.2	619.4	3,654.2	472.1	4,126.3
Noviembre	1,760.1	1,529.8	575.7	3,865.6	466.2	4,331.8
Diciembre	1,829.7	2,667.3	652.9	5,149.9	491.8	5,641.7
2001*						
Enero	1,159.3	2,282.6	943.4	4,385.3	462.2	4,847.5
Febrero	1,117.0	2,284.5	712.1	4,113.7	350.8	4,464.4
Marzo	1,256.8	2,265.5	897.5	4,419.8	622.8	5,042.6

Nota: A partir de julio del 1997, las Direcciones Generales de Impuestos Sobre la Renta y Rentas Internas fueron unificadas en la Dirección General de Impuestos Internos.

\* Cifras preliminares

\*\* Se refiere a recursos provenientes de fondos externos recibidos por el Gobierno Central en forma de préstamos y donaciones; así como, ingresos del Fondo de Solidaridad para la Reconstrucción, ingresos por comisión cambiaria y recursos recibidos por peajes.

Fuente: Tesorería Nacional.

**C-1.6**  
**GASTOS CORRIENTES DEL GOBIERNO CENTRAL**

(En millones de RD\$)

PERIODO	Servicios Personales	Servicios No Personales	Materiales y Suministros	Aportes Corrientes	Intereses Deuda Externa	Otros	Total Gastos Corrientes
1996	6,452.0	671.9	1,840.8	4,696.7	1,002.4	225.6	14,889.5
1997	10,811.9	967.3	2,637.2	7,868.7	1,064.8	195.5	23,545.3
1998	12,756.4	1,451.8	2,890.4	8,191.6	1,258.5	388.7	26,937.3
1999	14,206.3	1,577.1	3,237.6	9,917.2	1,391.3	858.6	31,188.1
2000	18,132.6	1,860.0	3,439.4	9,681.8	2,321.3	1,154.1	36,589.2
<b>Trimestres</b>							
1998							
2do.	2,967.9	409.9	739.4	2,123.9	301.1	131.6	6,673.7
3er.	2,886.9	311.3	633.7	1,950.1	599.9	32.8	6,414.6
4to.	4,130.6	515.3	1,015.1	2,247.7	198.6	30.8	8,138.1
1999							
1er.	2,945.1	283.0	611.0	1,972.9	223.4	283.3	6,318.5
2do.	3,170.3	375.1	862.0	3,123.6	191.7	156.3	7,879.0
3er.	3,391.1	433.1	692.4	2,104.3	334.5	185.1	7,140.5
4to.	4,699.8	486.0	1,072.3	2,716.4	641.7	234.0	9,850.2
2000							
1er.	4,043.4	502.3	676.6	2,077.8	326.2	609.8	8,236.1
2do.	4,157.9	536.0	970.5	2,054.6	517.5	428.0	8,664.5
3er.	4,007.9	310.1	812.7	2,765.6	906.4	24.7	8,827.5
4to.	5,923.3	511.6	979.6	2,783.9	571.2	91.5	10,861.1
2001*							
1er.	4,667.4	275.0	649.6	3,011.9	482.4	283.3	9,369.6
<b>Meses</b>							
2000							
Marzo	1,423.3	304.2	312.7	753.8	161.7	379.6	3,335.3
Abril	1,426.0	144.1	364.9	774.6	165.9	197.3	3,072.8
Mayo	1,348.2	175.4	389.7	700.3	112.7	209.9	2,936.2
Junio	1,383.7	216.4	216.0	579.7	238.9	20.8	2,655.5
Julio	1,346.6	85.6	253.9	722.8	700.6	20.1	3,129.6
Agosto	1,341.5	118.1	190.7	1,002.0	123.1	0.8	2,776.1
Septiembre	1,319.9	106.4	368.1	1,040.8	82.8	3.9	2,921.9
Octubre	1,368.5	236.1	248.6	977.5	169.4	4.6	3,004.7
Noviembre	1,409.6	106.0	321.0	914.1	192.9	9.2	2,952.9
Diciembre	3,145.2	169.5	410.0	892.3	208.9	77.7	4,903.5
2001*							
Enero	1,462.6	47.5	105.2	929.3	121.7	57.8	2,724.2
Febrero	1,599.8	91.7	218.0	768.5	157.2	146.0	2,981.3
Marzo	1,605.0	135.7	326.3	1,314.1	203.5	79.4	3,664.2

\* Cifras preliminares  
Fuente: Contraloría General de la República.

**C-I.6.1**  
**GASTOS DE CAPITAL DEL GOBIERNO CENTRAL**

(En millones de RD\$)

PERIODO	Maquinarias y Equipos	Construcción de Obras y Plantas Agrícolas	Aportes de Capital	Otros	Total Gastos Capital	Total General de Gastos**
1996	499.2	8,208.5	2,817.1	227.7	11,752.6	26,642.1
1997	487.4	5,698.9	3,046.8	122.1	9,355.1	32,900.5
1998	487.5	4,544.3	4,240.4	1,277.5	10,549.8	37,487.1
1999	805.3	6,929.8	4,876.2	1,365.2	13,976.5	45,164.6
2000	635.5	6,707.2	3,457.2	813.3	11,613.2	48,202.5
<b>Trimestres</b>						
1998						
2do.	118.2	1,165.1	1,093.1	324.7	2,701.1	9,374.8
3er.	111.2	1,478.4	821.7	69.2	2,480.6	8,895.2
4to.	196.0	1,490.7	1,474.0	80.3	3,241.0	11,379.1
1999						
1er.	117.1	1,327.2	1,307.4	822.1	3,573.8	9,892.3
2do.	189.3	1,295.9	894.1	237.2	2,616.5	10,495.5
3er.	191.5	2,272.0	1,348.7	165.1	3,977.3	11,117.8
4to.	307.4	2,034.8	1,326.0	140.7	3,808.9	13,659.1
2000						
1er.	142.9	1,881.8	790.7	487.4	3,302.8	11,538.9
2do.	170.0	1,776.5	776.3	189.7	2,912.5	11,577.0
3er.	123.2	1,714.1	893.5	110.1	2,840.9	11,668.4
4to.	199.4	1,334.9	996.7	26.1	2,557.1	13,418.2
2001*						
1er.	133.0	956.0	1,149.6	254.4	2,493.0	11,862.6
<b>Meses</b>						
2000						
Marzo	90.9	962.2	155.0	48.0	1,256.1	4,591.5
Abril	41.1	503.5	376.0	119.5	1,040.1	4,112.9
Mayo	100.1	653.5	215.7	23.9	993.2	3,929.3
Junio	28.8	619.5	184.6	46.3	879.2	3,534.7
Julio	20.7	628.3	166.3	43.7	858.9	3,988.5
Agosto	60.7	537.6	146.1	59.4	803.8	3,579.9
Septiembre	41.8	548.2	581.2	7.0	1,178.1	4,100.0
Octubre	51.9	550.1	279.1	6.7	887.7	3,892.4
Noviembre	59.1	451.1	349.4	3.6	863.2	3,816.0
Diciembre	88.5	333.7	368.3	15.8	806.2	5,709.8
2001*						
Enero	22.1	287.1	393.8	69.8	772.8	3,497.0
Febrero	42.8	297.8	360.9	115.2	816.6	3,797.9
Marzo	68.1	371.1	394.9	69.4	903.5	4,567.7

Nota: Incluye los recursos entregados al Fondo de Solidaridad para la Reconstrucción.

\* Cifras preliminares

\*\* No incluye la Concesión de Préstamos y Otros Desembolsos Financieros reportados por la Contraloría General de la República.

Fuente: Contraloría General de la República

**C-I.7**  
**GASTOS DEL GOBIERNO CENTRAL**  
**CLASIFICACION INSTITUCIONAL - ECONOMICA**

(En millones de RD\$)

DEPARTAMENTOS	1996	1997	1998	1999	2000	ENERO - MARZO	
						2000	2001*
<b>A) PODER LEGISLATIVO</b>	<b>183.0</b>	<b>198.8</b>	<b>426.7</b>	<b>1,012.3</b>	<b>667.6</b>	<b>161.7</b>	<b>182.6</b>
<b>101 CONGRESO NACIONAL</b>	<b>183.0</b>	<b>198.8</b>	<b>426.7</b>	<b>1,012.3</b>	<b>667.6</b>	<b>161.7</b>	<b>182.6</b>
Gastos Corrientes	166.6	194.3	426.7	895.2	629.3	154.0	167.2
Servicios Personales	113.8	51.1	-	244.9	460.6	97.8	98.4
Bienes y Servicios	37.8	11.6	-	279.2	228.7	43.4	53.5
Aportes	5.3	2.6	-	82.5	91.9	12.8	15.3
Otros	9.7	129.0	426.7	288.7	15.3	0.0	0.0
Gastos de Capital	16.3	4.6	0.0	117.0	22.9	7.6	15.4
Maquinarias y Equipos	8.0	2.5	-	33.2	32.2	5.6	6.8
Constr. de Obras y Plant. Agríc.	1.2	1.2	-	13.3	12.9	2.0	7.9
Aportes	-	-	-	70.6	2.0	0.0	0.0
Amortización de la Deuda	-	-	-	-	0.0	-	0.0
Otros	7.1	0.9	-	-	0.0	0.0	0.6
<b>B) PODER EJECUTIVO</b>	<b>27,282.2</b>	<b>34,969.2</b>	<b>38,402.1</b>	<b>46,740.9</b>	<b>51,378.7</b>	<b>11,700.9</b>	<b>14,172.1</b>
<b>201 PRESIDENCIA DE LA REPUBLICA</b>	<b>13,811.7</b>	<b>14,272.4</b>	<b>8,506.8</b>	<b>10,114.8</b>	<b>10,618.9</b>	<b>2,874.2</b>	<b>1,791.4</b>
Gastos Corrientes	2,834.7	5,737.9	4,179.5	5,359.6	5,345.3	1,570.5	928.7
Servicios Personales	296.0	746.5	755.6	1,234.2	1,700.1	427.4	442.6
Bienes y Servicios	816.8	812.9	595.4	1,525.1	1,780.8	467.5	269.0
Aportes	966.6	1,267.0	463.0	1,364.8	1,190.1	364.4	128.3
Otros	755.4	2,911.5	2,365.5	1,235.5	674.4	311.2	88.8
Gastos de Capital	10,977.0	8,534.6	4,327.4	4,755.2	5,273.5	1,303.7	862.7
Maquinarias y Equipos	380.2	214.2	26.0	155.3	265.3	56.0	48.8
Constr. de Obras y Plant. Agríc.	7,988.8	5,329.3	2,918.8	3,570.0	3,401.9	986.2	567.4
Aportes	2,384.2	2,631.8	877.6	558.6	949.4	210.7	214.7
Amortización de la Deuda	-	-	-	-	0.0	-	0.0
Otros	223.9	359.3	505.0	471.3	657.0	50.9	31.9
<b>202 SECRETARIA DE ESTADO DE INTERIOR Y POLICIA</b>	<b>1,499.6</b>	<b>2,233.7</b>	<b>2,596.7</b>	<b>2,631.6</b>	<b>3,523.6</b>	<b>787.0</b>	<b>1,025.6</b>
Gastos Corrientes	1,374.1	2,210.8	1,938.4	1,862.9	2,382.5	557.7	619.2
Servicios Personales	472.7	771.8	840.3	844.2	1,273.5	302.2	350.7
Bienes y Servicios	83.5	116.4	99.6	189.5	178.2	22.1	20.9
Aportes	739.9	1,222.3	849.3	785.0	857.8	214.2	212.7
Otros	78.0	100.3	149.2	44.2	73.0	19.2	34.9
Gastos de Capital	125.5	22.9	658.4	768.7	1,141.0	229.3	406.5
Maquinarias y Equipos	15.2	18.7	19.3	22.7	7.7	1.3	2.8
Constr. de Obras y Plant. Agríc.	3.1	-	-	-	0.1	0.0	0.0
Aportes	95.0	3.2	637.9	743.0	1,132.7	227.7	403.6
Amortización de la Deuda	-	1.0	-	-	0.0	-	0.0
Otros	12.2	-	1.2	3.0	0.7	0.3	0.0

**C-I.7.1**  
**GASTOS DEL GOBIERNO CENTRAL**  
**CLASIFICACION INSTITUCIONAL - ECONOMICA**  
**(CONTINUACION)**

(En millones de RD\$)

DEPARTAMENTOS	1986	1987	1988	1989	2000	ENERO - MARZO	
						2000	2001*
<b>203 SECRETARIA DE ESTADO DE LAS FUERZAS ARMADAS</b>	1,503.2	2,143.7	2,412.2	2,675.3	3,704.0	865.4	1,058.8
Gastos Corrientes	1,481.6	2,109.4	2,387.1	2,645.2	3,656.8	856.2	1,043.8
Servicios Personales	797.5	1,245.4	1,364.5	1,277.9	2,002.0	467.9	588.3
Bienes y Servicios	172.2	189.8	201.7	397.5	477.8	99.7	129.2
Aportes	279.8	457.6	538.9	811.8	1,018.8	236.3	269.3
Otros	232.1	216.5	282.1	158.0	158.3	52.3	57.0
Gastos de Capital	21.7	34.3	25.1	30.1	47.1	9.2	15.0
Maquinarias y Equipos	13.1	32.0	19.6	21.3	35.9	7.9	6.3
Constr. de Obras y Plant. Agríc.	0.4	0.5	-	0.5	2.5	0.4	1.3
Aportes	-	-	-	-	0.0	0.0	0.0
Amortización de la Deuda	-	-	-	-	0.0	-	0.0
Otros	8.2	1.8	5.4	8.3	8.7	0.9	7.4
<b>204 SECRETARIA DE ESTADO DE RELACIONES EXTERIORES</b>	99.9	181.2	247.8	275.8	377.6	85.0	114.3
Gastos Corrientes	87.5	176.5	247.3	274.1	374.7	84.8	113.0
Servicios Personales	43.2	102.6	139.6	157.7	206.7	46.1	63.8
Bienes y Servicios	32.8	69.9	103.0	105.5	159.2	34.0	46.8
Aportes	3.0	0.9	0.1	0.3	0.5	0.0	0.0
Otros	8.5	3.1	4.7	10.6	8.3	4.6	2.3
Gastos de Capital	12.4	4.7	0.4	1.7	2.9	0.2	1.3
Maquinarias y Equipos	0.6	0.4	0.4	1.7	2.9	0.2	1.3
Constr. de Obras y Plant. Agríc.	-	-	-	-	0.0	0.0	0.0
Aportes	-	-	-	-	0.0	0.0	0.0
Amortización de la Deuda	-	-	-	-	0.0	-	0.0
Otros	11.8	4.4	0.1	-	0.0	0.0	0.0
<b>205 SECRETARIA DE ESTADO DE FINANZAS</b>	4,081.4	7,615.1	9,969.5	11,887.8	12,024.2	1,848.6	4,224.8
Gastos Corrientes	2,014.1	3,959.4	6,005.4	6,351.2	3,559.0	606.9	1,131.7
Servicios Personales	263.7	391.1	939.9	1,770.1	720.5	172.3	204.5
Bienes y Servicios	40.6	63.4	74.9	88.9	67.5	18.1	12.9
Aportes	1,690.7	3,461.6	3,056.3	3,076.6	2,701.2	363.4	904.6
Otros	19.2	43.3	1,934.2	1,415.6	69.8	53.0	9.6
Gastos de Capital	2,067.3	3,655.6	3,964.1	5,536.6	8,465.2	1,241.7	3,093.1
Maquinarias y Equipos	10.3	15.8	3.9	18.1	8.0	2.9	3.4
Constr. de Obras y Plant. Agríc.	-	0.46	-	0.1	9.0	9.0	0.0
Aportes	-	28.77	260.4	1,128.4	7.6	2.2	1.1
Amortización de la Deuda	2,053.9	3,607.0	3,199.7	4,387.4	8,440.6	1,227.7	3,088.6
Otros	3.1	3.5	500.0	2.6	0.0	0.0	0.0

**C-I.7.2**  
**GASTOS DEL GOBIERNO CENTRAL**  
**CLASIFICACION INSTITUCIONAL - ECONOMICA**  
**(CONTINUACION)**

(En millones de RD\$)

DEPARTAMENTOS	1986	1987	1988	1989	2000	ENERO - MARZO	
						2000	2001*
<b>206 SEC. DE EST. EDUCACION, BELLAS ARTES Y CULTOS</b>	<b>2,998.2</b>	<b>3,653.0</b>	<b>5,398.5</b>	<b>6,419.2</b>	<b>6,903.0</b>	<b>1,671.7</b>	<b>1,748.7</b>
Gastos Corrientes	2,975.9	3,645.1	5,363.6	6,159.0	6,641.0	1,575.8	1,711.6
Servicios Personales	2,303.5	2,859.5	4,040.4	4,511.1	4,936.3	1,196.5	1,312.2
Bienes y Servicios	92.4	95.8	10.9	468.5	481.0	31.5	102.5
Aportes	380.5	411.1	1,166.0	978.5	1,101.1	269.6	290.7
Otros	189.5	278.7	146.2	200.8	122.6	78.1	6.2
Gastos de Capital	22.3	7.9	34.9	260.2	261.9	95.9	37.1
Maquinarias y Equipos	13.9	2.3	6.3	6.8	71.3	18.4	4.8
Constr. de Obras y Plant. Agríc.	-	-	5.2	207.8	188.0	77.5	32.2
Aportes	1.3	0.9	1.0	-	0.0	0.0	0.0
Amortización de la Deuda	-	-	-	-	0.0	-	-
Otros	7.1	4.7	22.4	45.6	2.6	0.0	0.0
<b>207 SEC. DE EST. DE SALUD PUBLICA Y ASIST. SOCIAL</b>	<b>1,609.0</b>	<b>2,440.4</b>	<b>3,519.0</b>	<b>4,429.0</b>	<b>5,548.6</b>	<b>1,397.0</b>	<b>1,468.5</b>
Gastos Corrientes	1,565.5	2,380.9	2,883.3	3,306.8	4,656.0	1,107.5	1,262.9
Servicios Personales	1,148.8	1,794.0	2,080.2	2,236.9	3,299.8	801.2	869.2
Bienes y Servicios	38.7	53.5	58.2	366.6	548.8	107.9	149.3
Aportes	164.3	291.2	289.0	314.7	748.3	171.6	233.7
Otros	213.7	242.2	455.9	388.7	59.1	26.8	10.7
Gastos de Capital	43.5	59.5	635.7	1,122.1	892.6	289.5	205.6
Maquinarias y Equipos	5.9	43.9	84.3	64.0	48.0	15.2	16.0
Constr. de Obras y Plant. Agríc.	1.1	-	4.5	10.6	27.6	5.2	14.4
Aportes	1.40	-	491.5	951.3	776.5	258.1	175.2
Amortización de la Deuda	-	-	-	-	0.0	-	-
Otros	35.1	15.6	55.4	96.3	40.6	10.9	0.0
<b>208 SEC. DE EST. DE DEPORTES, EDUC. FISICA Y REC.</b>	<b>64.1</b>	<b>185.0</b>	<b>231.8</b>	<b>331.2</b>	<b>481.4</b>	<b>128.5</b>	<b>102.1</b>
Gastos Corrientes	64.1	181.4	211.1	238.5	397.4	111.8	85.0
Servicios Personales	24.4	57.4	85.7	86.1	126.7	23.8	46.1
Bienes y Servicios	6.5	36.8	16.5	42.0	57.8	14.3	3.7
Aportes	11.1	38.1	47.6	91.6	182.8	62.9	21.7
Otros	22.1	49.1	61.1	18.9	30.1	10.7	13.5
Gastos de Capital	0.0	3.7	20.8	92.7	84.0	16.8	17.1
Maquinarias y Equipos	-	2.94	8.5	3.2	4.7	4.7	0.0
Constr. de Obras y Plant. Agríc.	-	0.44	6.2	88.2	78.7	11.5	17.1
Aportes	-	-	-	-	0.0	0.0	0.0
Amortización de la Deuda	-	-	-	-	0.0	-	-
Otros	-	0.30	6.1	1.3	0.6	0.6	0.0

**C-I.7.3**  
**GASTOS DEL GOBIERNO CENTRAL**  
**CLASIFICACION INSTITUCIONAL - ECONOMICA**  
**(CONTINUACION)**

(En millones de RD\$)

CONCEPTOS	1986	1987	1988	1989	2000	ENERO - MARZO*	
						2000	2001
<b>209 SECRETARIA DE ESTADO DE TRABAJO</b>	<b>164.5</b>	<b>224.4</b>	<b>268.1</b>	<b>313.1</b>	<b>372.3</b>	<b>84.8</b>	<b>100.0</b>
Gastos Corrientes	164.3	224.0	266.3	309.4	370.0	83.1	100.0
Servicios Personales	20.2	30.7	39.2	39.0	47.5	9.5	14.8
Bienes y Servicios	3.5	3.6	7.7	11.1	14.8	1.9	2.4
Aportes	139.3	177.5	218.1	257.3	305.1	71.4	81.1
Otros	1.3	12.3	1.3	2.0	2.6	0.2	1.7
Gastos de Capital	0.1	0.4	1.8	3.7	2.4	1.8	0.1
Maquinarias y Equipos	0.1	0.4	0.3	1.9	0.5	0.0	0.0
Constr. de Obras y Plant. Agríc.	-	-	-	-	0.0	0.0	0.0
Aportes	-	-	-	-	0.0	0.0	0.0
Amortización de la Deuda	-	-	-	-	0.0	-	-
Otros	-	-	1.6	1.7	1.8	1.8	0.1
<b>210 SECRETARIA DE ESTADO DE AGRICULTURA</b>	<b>937.1</b>	<b>1,405.4</b>	<b>3,034.9</b>	<b>3,220.7</b>	<b>2,572.2</b>	<b>567.2</b>	<b>720.7</b>
Gastos Corrientes	624.9	1,138.8	2,178.5	2,419.1	1,818.4	445.5	460.7
Servicios Personales	348.6	496.1	554.7	522.2	643.5	150.5	156.6
Bienes y Servicios	9.2	35.5	180.9	248.3	62.2	15.7	7.2
Aportes	240.7	437.4	1,227.7	1,489.9	1,099.1	269.7	296.5
Otros	26.5	169.8	215.1	158.7	13.4	9.6	0.4
Gastos de Capital	312.2	266.6	856.5	801.6	753.8	121.7	260.1
Maquinarias y Equipos	0.1	1.2	3.2	1.9	4.2	1.2	0.1
Constr. de Obras y Plant. Agríc.	34.0	4.3	10.8	140.3	238.0	38.0	99.3
Aportes	278.0	249.8	772.4	624.0	492.6	76.1	160.6
Amortización de la Deuda	-	-	-	-	0.0	-	-
Otros	-	11.40	70.2	35.4	19.0	6.5	0.1
<b>211 SEC. DE EST. OBRAS PUBLICAS Y COMUNICACIONES</b>	<b>377.0</b>	<b>384.2</b>	<b>1,964.0</b>	<b>3,884.0</b>	<b>3,729.8</b>	<b>1,275.4</b>	<b>705.9</b>
Gastos Corrientes	222.6	248.9	291.7	405.9	378.4	96.1	84.5
Servicios Personales	152.1	172.6	179.7	183.0	227.9	60.3	56.7
Bienes y Servicios	15.4	17.7	42.7	121.5	54.8	2.5	0.1
Aportes	45.4	55.0	60.2	64.5	57.2	17.1	10.8
Otros	9.7	3.6	9.2	36.8	38.5	16.3	16.9
Gastos de Capital	154.4	135.3	1,672.4	3,478.1	3,351.4	1,179.3	621.4
Maquinarias y Equipos	-	0.33	1.2	1.4	4.6	1.3	2.0
Constr. de Obras y Plant. Agríc.	143.4	130.5	662.7	2,592.6	2,321.6	744.2	193.8
Aportes	6.9	-	-	113.6	0.0	0.0	0.0
Amortización de la Deuda	-	-	-	-	0.0	-	-
Otros	4.1	4.5	1,008.5	771.5	1,025.2	433.8	425.6

**C-I.7.4**  
**GASTOS DEL GOBIERNO CENTRAL**  
**CLASIFICACION INSTITUCIONAL - ECONOMICA**  
**(CONTINUACION)**

(En millones de RD\$)

DEPARTAMENTOS	1998	1999	2000	ENERO - MARZO	
				2000	2001*
<b>212 SECRETARIA DE ESTADO DE INDUSTRIA Y COMERCIO</b>	<b>60.7</b>	<b>288.5</b>	<b>688.6</b>	<b>30.8</b>	<b>568.2</b>
Gastos Corrientes	46.9	69.1	530.2	14.9	477.4
Servicios Personales	22.8	30.9	48.8	8.4	18.9
Bienes y Servicios	3.4	8.2	6.9	0.6	2.1
Aportes	16.7	19.0	471.2	5.2	456.0
Otros	4.0	11.0	3.3	0.6	0.4
Gastos de Capital	13.8	219.4	158.4	15.9	90.8
Maquinarias y Equipos	0.0	1.0	2.2	0.0	1.8
Constr. de Obras y Plant. Agríc.	12.2	-	0.1	0.0	0.0
Aportes	-	149.2	90.7	15.9	33.8
Amortización de la Deuda	-	-	0.0	-	-
Otros	1.6	69.2	65.5	0.0	55.2
<b>213 SECRETARIA DE ESTADO DE TURISMO</b>	<b>51.9</b>	<b>124.7</b>	<b>144.2</b>	<b>32.36</b>	<b>64.2</b>
Gastos Corrientes	50.9	123.4	142.4	32.36	62.4
Servicios Personales	37.4	37.7	55.4	10.75	23.8
Bienes y Servicios	4.2	39.4	46.7	4.57	32.8
Aportes	0.1	0.4	0.5	0.48	0.0
Otros	9.2	46.0	39.9	16.56	5.8
Gastos de Capital	1.0	1.7	0.1	0.00	1.8
Maquinarias y Equipos	0.9	1.2	0.1	0.00	1.8
Constr. de Obras y Plant. Agríc.	-	-	0.0	0.00	0.0
Aportes	-	-	0.0	0.00	0.0
Amortización de la Deuda	-	-	0.0	-	-
Otros	0.1	0.5	0.0	0.00	0.1
<b>214 PROCURADURIA GENERAL DE LA REPUBLICA</b>	<b>140.1</b>	<b>145.2</b>	<b>282.2</b>	<b>46.4</b>	<b>89.0</b>
Gastos Corrientes	140.1	144.0	274.0	46.4	81.7
Servicios Personales	110.7	108.3	213.2	36.9	61.1
Bienes y Servicios	19.6	27.8	40.0	5.3	6.7
Aportes	0.4	0.3	0.1	0.0	0.0
Otros	9.3	7.6	20.7	4.2	13.9
Gastos de Capital	0.0	1.2	8.1	0.0	7.3
Maquinarias y Equipos	-	0.2	1.4	0.0	1.3
Constr. de Obras y Plant. Agríc.	-	-	0.7	0.0	0.0
Aportes	-	-	0.0	0.0	0.0
Amortización de la Deuda	-	-	0.0	-	-
Otros	-	1.0	0.0	0.0	6.0

**C-I.7.5**  
**GASTOS DEL GOBIERNO CENTRAL**  
**CLASIFICACION INSTITUCIONAL - ECONOMICA**  
**(CONTINUACION)**

(En millones de RD\$)

DEPARTAMENTOS	1988	1999	2000	ENERO - MARZO	
				2000	2001*
<b>215 SECRETARIA DE ESTADO DE LA MUJER</b>			24.2	6.5	11.4
Gastos Corrientes			23.5	6.5	10.8
Servicios Personales			14.7	3.0	6.5
Bienes y Servicios			7.8	3.3	3.9
Aportes			0.3	0.1	0.1
Otros			0.7	0.0	0.2
Gastos de Capital			0.1	0.0	0.6
Maquinarias y Equipos			0.1	0.0	0.6
Constr. de Obras y Plant. Agríc.			0.0	0.0	0.0
Aportes			0.0	0.0	0.0
Amortización de la Deuda			0.0	0.0	0.0
Otros			0.0	0.0	0.0
<b>216 SECRETARIA DE ESTADO DE LA JUVENTUD</b>			53.4	0.0	53.4
Gastos Corrientes			53.4	0.0	53.4
Servicios Personales			46.7	0.0	46.7
Bienes y Servicios			2.6	0.0	2.6
Aportes			4.0	0.0	4.0
Otros			0.1	0.0	0.1
Gastos de Capital			0.0	0.0	0.0
Maquinarias y Equipos			0.0	0.0	0.0
Constr. de Obras y Plant. Agríc.			0.0	0.0	0.0
Aportes			0.0	0.0	0.0
Amortización de la Deuda			0.0	0.0	0.0
Otros			0.0	0.0	0.0
<b>217 SECRETARIA DE ESTADO DE LA CULTURA</b>			73.5	0.0	67.8
Gastos Corrientes			22.3	0.0	16.6
Servicios Personales			19.1	0.0	13.6
Bienes y Servicios			0.5	0.0	0.4
Aportes			2.3	0.0	2.3
Otros			0.3	0.0	0.3
Gastos de Capital			51.2	0.0	51.2
Maquinarias y Equipos			1.4	0.0	1.4
Constr. de Obras y Plant. Agríc.			0.0	0.0	0.0
Aportes			49.3	0.0	49.3
Amortización de la Deuda			0.0	0.0	-
Otros			0.5	0.0	0.5

**C-I.7.6**  
**GASTOS DEL GOBIERNO CENTRAL**  
**CLASIFICACION INSTITUCIONAL - ECONOMICA**  
**(CONTINUACION)**

(En millones de RD\$)

DEPARTAMENTOS	1998	1999	2000	ENERO - MARZO	
				2000	2001*
<b>218 SECRETARIA DE ESTADO DE MEDIO AMBIENTE</b>			31.6	0.0	257.2
Gastos Corrientes			29.1	0.0	128.9
Servicios Personales			27.8	0.0	57.5
Bienes y Servicios			1.2	0.0	0.5
Aportes			0.1	0.0	69.6
Otros			0.0	0.0	1.3
Gastos de Capital			2.4	0.0	128.3
Maquinarias y Equipos			1.4	0.0	3.4
Constr. de Obras y Plant. Agríc.			1.1	0.0	11.6
Aportes			0.0	0.0	111.4
Amortización de la Deuda			0.0	0.0	1.4
Otros			0.0	0.0	0.5
<b>c) PODER JUDICIAL</b>	<b>542.1</b>	<b>635.4</b>	<b>757.6</b>	<b>178.1</b>	<b>223.3</b>
			0.0		
<b>301 PODER JUDICIAL</b>	<b>542.1</b>	<b>638.4</b>	<b>757.6</b>	<b>178.1</b>	<b>223.3</b>
Gastos Corrientes	542.1	608.8	687.7	162.3	200.7
Servicios Personales	-	237.3	568.6	133.7	167.4
Bienes y Servicios	-	34.7	93.6	22.3	26.7
Aportes	1.8	18.9	25.4	6.3	6.6
Otros	540.3	318.0	0.0	0.0	0.0
Gastos de Capital	0.0	29.6	70.0	15.8	22.6
Maquinarias y Equipos	-	15.5	15.5	3.3	5.5
Constr. de Obras y Plant. Agríc.	-	8.1	34.7	7.9	11.0
Aportes	-	-	0.0	0.0	0.0
Amortización de la Deuda	-	-	0.0	-	-
Otros	-	6.0	19.7	4.5	6.2

**C-I.7.7**  
**GASTOS DEL GOBIERNO CENTRAL**  
**CLASIFICACION INSTITUCIONAL - ECONOMICA**  
**(CONCLUSION)**

(En millones de RD\$)

DEPARTAMENTOS	1996	1997	1998	1999	2000	ENERO - MARZO	
						2000	2001*
<b>D) ORGANISMOS ESPECIALES</b>	<b>77.3</b>	<b>190.3</b>	<b>584.3</b>	<b>439.4</b>	<b>776.1</b>	<b>403.8</b>	<b>153.1</b>
<b>401 JUNTA CENTRAL ELECTORAL</b>	<b>70.0</b>	<b>180.6</b>	<b>563.4</b>	<b>406.2</b>	<b>747.4</b>	<b>397.4</b>	<b>140.8</b>
Gastos Corrientes	70.0	180.6	563.4	406.2	717.4	385.7	116.7
Servicios Personales	37.7	57.5	-	115.6	249.8	90.0	60.4
Bienes y Servicios	2.7	1.5	-	70.3	455.2	283.4	47.6
Aportes	-	-	-	2.5	12.4	12.4	8.7
Otros	29.6	121.6	563.4	217.9	0.0	0.0	0.0
Gastos de Capital	-	-	-	9.4	30.0	11.7	24.1
Maquinarias y Equipos	-	-	-	9.4	30.0	11.7	24.1
Constr. de Obras y Plant. Agríc.	-	-	-	-	0.0	0.0	0.0
Aportes	-	-	-	-	0.0	0.0	0.0
Amortización de la Deuda	-	-	-	-	0.0	-	-
Otros	-	-	-	-	0.0	0.0	0.0
<b>402 CAMARA DE CUENTAS</b>	<b>7.3</b>	<b>9.7</b>	<b>20.9</b>	<b>23.5</b>	<b>28.6</b>	<b>6.4</b>	<b>12.3</b>
Gastos Corrientes	7.3	9.5	18.8	23.1	28.1	6.1	11.4
Servicios Personales	5.4	8.1	16.3	19.0	23.9	4.9	7.5
Bienes y Servicios	1.4	1.2	2.1	3.6	3.8	0.7	3.8
Aportes	-	0.06	0.1	0.0	0.2	0.0	0.1
Otros	0.4	0.1	0.3	0.4	0.2	0.4	0.1
Gastos de Capital	-	0.2	2.0	0.5	0.6	0.3	0.9
Maquinarias y Equipos	-	-	1.9	0.40	0.3	0.0	0.7
Constr. de Obras y Plant. Agríc.	-	-	-	-	0.0	0.0	0.0
Aportes	-	-	-	-	0.0	0.0	0.0
Amortización de la Deuda	-	-	-	-	0.0	-	-
Otros	-	0.22	0.1	0.1	0.3	0.3	0.2
<b>TOTAL ( A+B+C+D )</b>	<b><u>27,691.1</u></b>	<b><u>35,661.8</u></b>	<b><u>39,955.2</u></b>	<b><u>48,828.0</u></b>	<b><u>53,584.9</u></b>	<b><u>12,444.5</u></b>	<b><u>14,731.1</u></b>

Nota: Incluye la Concesión de Préstamos y Otros Desembolsos Financieros, reportados por la Contraloría General de la República. Para los trimestres octubre-diciembre de 1998 y enero-junio del 1999, incluye los gastos ejecutados por el Fondo de Solidaridad para la Reconstrucción.

\* Cifras preliminares.

Fuente: Contraloría General de la República.

## **D - ESTADISTICAS DE PRECIOS INTERNOS**

**I. Indice de Precios y Tasa de Inflación**

**II. Precios al Por Menor de la Canasta Familiar**



**D-I.1**  
**INDICE DE PRECIOS AL CONSUMIDOR**  
**(NACIONAL)**  
**BASE: ENERO 1999=100**

PERIODO	INDICE 1/	VARIACION PORCENTUAL			
		CON PERIODO ANTERIOR	CON DICIEMBRE	EN 12 MESES*	PROMEDIO 12 MESES **
1996 Dic.	86.04	-	3.95	-	5.40
1997 Dic.	93.24	-	8.37	-	8.30
1998 Dic.	100.53	-	7.82	-	4.83
1999 Dic.	105.66	-	5.10	-	6.47
2000 Dic.	115.19	-	9.02	-	7.72
<b>Trimestres***</b>					
1998					
2do.	93.91	0.85	0.72	4.59	7.14
3er.	95.34	1.52	2.25	2.92	5.48
4to.	100.53	5.45	7.82	7.82	4.83
1999					
1er.	100.25	-0.28	-0.28	7.66	5.30
2do.	99.91	-0.34	-0.62	6.39	6.01
3er.	100.34	0.43	-0.19	5.25	6.59
4to.	105.66	5.30	5.10	5.10	6.47
2000					
1er.	105.99	0.31	0.31	5.73	6.17
2do.	107.18	1.12	1.44	7.28	5.89
3er.	113.09	5.51	7.03	12.71	7.01
4to.	115.19	1.86	9.02	9.02	7.72
2001					
1er.	117.73	2.21	2.21	11.08	9.07
<b>Meses</b>					
2000					
Marzo	105.99	-0.05	0.31	5.73	6.17
Abril	106.06	0.07	0.38	5.52	5.96
Mayo	106.14	0.08	0.45	5.65	5.81
Junio	107.18	0.98	1.44	7.28	5.89
Julio	107.67	0.46	1.90	8.04	6.10
Agosto	108.90	1.14	3.07	8.97	6.39
Septiembre	113.09	3.85	7.03	12.71	7.01
Octubre	113.39	0.27	7.32	9.18	7.23
Noviembre	113.93	0.48	7.83	8.14	7.39
Diciembre	115.19	1.11	9.02	9.02	7.72
2001					
Enero	118.07	2.50	2.50	11.40	8.18
Febrero	118.23	0.14	2.64	11.50	8.62
Marzo	117.73	-0.42	2.21	11.08	9.07

- \* Se calcula comparando el índice del mes con el mes correspondiente al año anterior.  
 \*\* Se calcula comparando el promedio de los últimos 12 meses con el promedio de los 12 meses anteriores.  
 \*\*\* Corresponde al saldo del último mes del trimestre.  
 1/ El coeficiente de enlace 0.8280 se utilizó como factor de multiplicación para convertir la base noviembre 1984=100 a la base enero 1999=100.

**D-I.2**  
**INDICE DE PRECIOS AL CONSUMIDOR POR GRUPOS DE BIENES Y SERVICIOS**  
**BASE: ENERO 1999=100\*\***

ANOS	ALIMENTOS, BEBIDAS Y TABACO	VESTUARIO Y CALZADO	VIVIENDA	MUEBLES ACCESORIOS Y EQUIPO DOMESTICO	SALUD	TRANSPORTE	DIVERSION ENTRETENIMIENTO Y CULTURA	EDUCACION	HOTELES BARES Y RESTAURANTES***	BIENES Y SERVICIOS DIVERSOS
1996 Dic.	82.53	96.65	89.04	92.50	89.56	99.73	86.49	79.03	-	86.57
1997 Dic.	90.98	98.22	94.17	96.73	93.96	112.27	94.96	87.80	-	91.36
1998 Dic.	101.30	99.88	99.85	99.89	99.96	100.00	99.69	99.99	-	96.12
1999 Dic.	99.52	102.79	105.81	104.69	109.51	118.70	104.11	110.01	103.97	105.90
2000 Dic.	102.56	106.77	118.95	110.98	123.42	141.21	107.07	116.71	111.04	126.60
Trimestres*										
1998										
2do.	91.80	98.71	96.67	98.28	97.03	100.00	96.09	88.43	-	93.73
3er.	92.47	99.50	99.33	99.08	99.14	100.00	98.13	99.94	-	95.01
4to.	101.30	99.88	99.85	99.89	99.96	100.00	99.69	99.99	-	96.12
1999										
1er.	99.68	100.67	100.60	100.91	102.13	100.00	101.05	100.03	99.86	100.99
2do.	97.60	101.19	101.38	101.70	103.59	100.08	102.15	100.10	100.41	101.49
3er.	95.67	101.86	104.50	102.40	104.60	100.11	102.70	108.92	101.73	102.20
4to.	99.52	102.79	105.81	104.69	109.51	118.70	104.11	110.01	103.97	105.90
2000										
1er.	98.03	103.74	108.59	106.43	114.54	118.91	104.68	110.04	104.70	106.64
2do.	96.20	104.47	109.55	107.73	117.65	119.40	105.34	110.06	105.96	124.93
3er.	99.79	105.63	114.25	109.43	120.67	139.51	106.38	116.71	109.99	125.66
4to.	102.56	106.77	118.95	110.98	123.42	141.21	107.07	116.71	111.04	126.60
2001										
1er.	104.45	108.38	114.79	113.08	126.00	145.53	109.17	118.37	120.26	132.53
Meses										
2000										
Marzo	98.03	103.74	108.59	106.43	114.54	118.91	104.68	110.04	104.70	106.64
Abril	97.43	103.95	108.88	106.86	115.89	118.98	104.82	110.05	106.04	106.95
Mayo	97.19	104.24	109.23	107.23	116.16	119.32	105.06	110.05	105.92	107.27
Junio	96.20	104.47	109.55	107.73	117.65	119.40	105.34	110.06	105.96	124.93
Julio	96.88	104.83	109.89	108.18	118.19	120.01	106.07	110.22	106.01	125.15
Agosto	98.33	105.19	110.46	108.87	118.98	123.07	106.12	110.24	107.26	125.27
Septiembre	99.79	105.63	114.25	109.43	120.67	139.51	106.38	116.71	109.99	125.66
Octubre	100.17	106.03	114.62	109.91	121.33	139.73	106.43	116.71	110.03	125.89
Noviembre	101.25	106.33	115.09	110.41	122.69	139.71	106.52	116.71	110.01	126.15
Diciembre	102.56	106.77	118.95	110.98	123.42	141.21	107.07	116.71	111.04	126.60
Enero										
Enero	104.83	107.26	119.60	111.77	124.46	146.79	108.85	118.18	119.11	131.40
Febrero										
Febrero	104.72	108.00	117.92	112.39	125.18	147.33	109.26	118.24	120.21	132.09
Marzo										
Marzo	104.45	108.38	114.79	113.08	126.14	145.53	109.17	118.37	120.26	132.53

\* Corresponde al saldo del último mes del trimestre.

\*\* Estos indices fueron recalculados mediante un coeficiente de enlace.

\*\*\* Este grupo no existia en la base noviembre 1984 = 100.

**D-I.3**  
**INDICE DE PRECIOS AL CONSUMIDOR, BASE ENERO 1999=100**  
**SERIES ENLAZADAS, 1984 - 2000\***

AÑOS	ENERO	FEBRERO	MARZO	ABRIL	MAYO	JUNIO	JULIO	AGOSTO	SEPTIEMBRE	OCTUBRE	NOVIEMBRE	DICIEMBRE
1984	6.60	6.78	6.87	6.97	7.06	7.36	7.46	7.49	7.84	8.03	8.28	8.99
1985	9.64	10.23	10.40	10.51	10.79	10.92	11.04	11.05	11.26	11.33	11.48	11.76
1986	11.81	11.67	11.52	11.49	11.40	11.41	11.48	11.50	11.80	11.98	12.03	12.28
1987	12.20	12.25	12.37	12.59	12.77	13.21	13.46	13.49	13.67	13.92	14.39	15.07
1988	15.65	16.07	16.52	16.65	17.03	18.08	19.46	20.45	21.10	21.93	22.88	23.47
1989	23.80	23.93	24.22	24.72	25.51	26.14	26.66	27.31	28.32	29.86	30.47	31.59
1990	32.13	32.34	32.86	33.75	34.51	35.35	37.13	41.41	45.44	49.90	53.61	56.84
1991	56.91	59.02	59.61	58.75	58.57	58.71	58.91	59.79	60.58	60.76	60.79	61.33
1992	61.35	60.42	60.07	60.37	60.64	62.30	61.97	62.55	62.99	63.33	63.64	64.50
1993	65.06	65.00	64.59	64.35	64.56	64.99	65.31	65.29	65.67	65.97	66.13	66.30
1994	66.76	67.49	68.19	68.98	69.69	70.32	70.45	71.26	72.21	73.08	73.69	75.79
1995	76.96	77.26	77.89	77.78	78.11	78.60	79.12	80.01	81.25	81.84	82.59	82.77
1996	82.71	82.81	82.93	83.03	83.22	83.51	83.72	83.86	84.31	84.51	85.06	86.04
1997	88.46	88.35	88.47	89.24	89.40	89.79	91.49	92.06	92.64	92.94	93.08	93.24
1998	93.33	93.27	93.12	93.01	93.42	93.91	94.50	94.72	95.34	97.43	99.21	100.53
1999	100.00	99.73	100.25	100.51	100.46	99.91	99.66	99.94	100.34	103.86	105.35	105.66
2000	105.99	106.04	105.99	106.06	106.14	107.18	107.67	108.90	113.09	113.39	113.93	115.19
2001	118.07	118.23	117.73									

\* El coeficiente de enlace 0.08280 se utilizó como factor de multiplicación para convertir la serie base noviembre 1984=100 a la nueva base enero 1999=100.  
 Nota: El Banco Central presenta a los usuarios el Índice Mensual de Precios al Consumidor base enero 1999=100, desde enero de 1984, para que los usuarios puedan realizar sus propios cálculos.

**D.I.4**  
**TASA DE INTERES ACTIVA DE LOS BANCOS COMERCIALES Y SERVICIOS MULTIPLES\***  
(Nominales en % Anual)

PERIODO	PLAZOS / DIAS							PROMEDIO		PREFERENCIAL
	0 - 90	91 - 180	181 - 360	MAS 360	361 a 2 Años	2 a 5 Años	Más de 5 Años	SIMPLE	PODERADO	
1996**	23.49	24.75	23.49	23.88	-	-	-	25.33	23.73	21.31
1997	20.08	21.27	20.78	22.93	-	-	-	22.57	21.01	19.01
1998	25.12	26.56	26.18	25.75	-	-	-	27.01	25.70	23.60
1999	24.96	25.34	25.17	25.27	-	-	-	26.15	25.05	22.23
2000	26.59	26.91	26.38		27.09	28.50	24.73	27.62	26.79	23.41
Trimestres										
1998										
2do.	25.51	27.65	27.89	27.36	-	-	-	27.40	26.83	24.53
3er.	27.34	28.08	29.34	28.02	-	-	-	28.53	27.76	25.54
4to.	26.52	27.22	26.78	25.36	-	-	-	27.68	26.12	24.26
1999										
1er.	26.90	26.96	26.47	26.82	-	-	-	27.94	26.70	23.85
2do.	26.74	25.81	24.77	27.19	-	-	-	27.02	26.07	23.45
3er.	23.75	24.04	24.00	23.83	-	-	-	25.13	23.72	21.26
4to.	22.46	24.53	25.49	23.23	-	-	-	24.52	23.70	20.37
2000										
1er.	24.62	25.04	24.89		25.77	26.61	22.67	25.70	24.91	22.10
2do.	24.98	26.00	24.70		25.92	27.57	24.94	26.24	25.47	22.80
3er.	28.21	28.78	27.19		27.38	29.82	27.78	28.51	27.87	24.29
4to.	28.90	28.70	28.37		29.20	31.14	29.46	30.01	28.95	25.19
2001										
1er.	28.20	27.22	28.02		27.59	29.87	27.95	29.32	27.89	24.82
2000										
Enero	24.23	23.76	25.60		25.85	25.32	23.08	25.48	24.73	22.36
Febrero	25.28	25.42	24.51		26.27	26.38	25.02	25.81	25.30	22.54
Marzo	24.35	25.95	24.57		25.19	28.13	19.92	25.82	24.69	21.41
Abril	23.80	25.62	23.26		25.82	28.56	23.71	25.60	24.62	21.78
Mayo	25.24	25.42	25.41		25.74	27.03	25.52	26.29	25.64	23.76
Junio	25.89	26.95	25.44		26.21	27.11	25.58	26.83	26.14	22.86
Julio	26.78	28.37	26.89		26.98	29.52	27.45	27.97	27.25	24.20
Agosto	28.52	29.38	26.61		26.42	30.07	27.14	28.44	27.60	24.26
Septiembre	29.34	28.58	28.07		28.74	29.86	28.76	29.13	28.77	24.41
Octubre	28.58	29.07	28.26		28.89	30.88	28.44	29.74	28.83	25.22
Noviembre	28.32	29.41	28.75		28.83	31.79	29.24	29.96	29.13	25.58
Diciembre	29.79	27.63	28.11		29.89	30.76	30.71	30.33	28.89	24.76
2001										
Enero	28.57	25.70	26.91		27.07	29.52	29.78	29.26	27.18	24.78
Febrero	27.37	28.62	28.36		28.46	30.15	25.28	29.57	28.27	24.73
Marzo	28.66	27.33	28.78		27.24	29.95	28.80	29.14	28.21	24.94

\* Promedios simples hasta diciembre de 1999.

\*\* A partir de enero de 1996 fue modificada la metodología de cálculo de las tasas de interés.

\*\*\* Los plazos de 361 a 2 años, 2 a 5 años y más de 5 años fueron introducidos a partir de enero del 2000.

**D.I.4.1**  
**TASA DE INTERES PASIVA DE LOS BANCOS COMERCIALES Y DE SERVICIOS MULTIPLES\***  
(Nominales en % Anual)

PERIODO	CERTIFICADOS FINANCIEROS								DEPOSITOS DE AHORROS	PREFE-RENCIAL	INTER-BANCARIA*
	PLAZOS / DIAS						PROMEDIO				
	30	60	90	180	360	Mes de 360	SIMPLE	PONDERADO			
1996**	14.04	13.55	13.85	13.37	14.09	-	13.36	13.91	5.00	15.26	14.70
1997	13.69	12.95	13.27	11.74	12.50	-	12.62	13.40	4.74	14.40	13.01
1998	18.13	17.48	17.02	15.33	16.42	-	16.57	17.70	4.51	19.40	16.68
1999	16.20	16.21	15.41	15.31	16.01	-	15.60	16.07	4.54	18.01	15.30
2000	17.54	17.95	18.71	18.65	16.39	18.19	17.23	17.72	4.28	20.22	18.71
<b>Trimestres</b>											
1998											
2do.	19.06	17.43	17.72	15.63	16.27	-	16.92	18.39	4.50	19.94	16.96
3er.	19.79	19.60	18.72	15.85	16.00	-	17.75	19.31	4.50	21.45	18.05
4to.	18.79	18.21	17.51	15.81	17.43	-	17.34	18.35	4.51	20.61	17.64
1999											
1er.	18.79	18.21	17.51	15.81	17.43	-	17.34	18.35	4.51	20.61	17.64
2do.	17.07	17.37	16.61	16.29	17.41	-	16.68	17.07	4.55	18.79	15.77
3er.	14.32	14.59	13.48	13.76	14.65	-	14.06	14.26	4.55	16.08	13.43
4to.	15.19	15.12	14.32	15.35	15.15	-	14.84	15.01	4.49	17.03	14.52
2000											
1er.	16.85	16.99	17.65	18.10	15.89	15.88	16.51	16.95	4.39	18.88	17.23
2do.	16.72	16.81	17.75	16.39	15.65	15.81	16.03	16.84	4.23	19.62	17.78
3er.	17.95	17.90	18.47	18.66	17.65	19.05	17.53	17.98	4.26	20.45	19.04
4to.	18.26	20.40	20.43	20.60	18.53	19.41	18.87	18.84	4.26	21.20	19.45
2001											
1er.	19.13	18.95	19.20	17.88	17.15	18.10	18.12	19.08	4.28	21.19	17.93
2000											
Enero	17.48	17.34	17.78	18.46	16.66	17.16	17.10	17.50	4.71	18.57	17.03
Febrero	16.99	17.08	17.57	19.23	15.28	15.90	16.53	17.07	4.24	19.13	17.00
Marzo	16.07	16.55	17.61	16.60	15.73	14.59	15.89	16.29	4.22	18.94	17.65
Abril	15.56	17.11	16.98	16.13	15.87	15.74	15.57	16.04	4.25	19.37	17.62
Mayo	17.10	16.50	18.01	16.35	15.65	15.98	16.12	17.07	4.24	19.43	17.72
Junio	17.49	16.81	18.26	16.70	15.43	15.71	16.40	17.40	4.20	20.05	18.00
Julio	17.85	17.87	18.09	17.64	17.04	18.27	17.24	17.86	4.24	20.34	18.33
Agosto	18.00	17.89	18.66	18.33	16.91	19.63	17.65	18.03	4.28	20.52	19.37
Septiembre	18.01	17.93	18.65	20.01	19.00	19.24	17.70	18.05	4.26	20.49	19.41
Octubre	18.52	19.59	19.53	20.34	19.12	18.07	18.46	18.84	4.25	21.25	19.43
Noviembre	18.40	20.37	20.98	20.64	18.86	18.82	19.14	19.01	4.30	21.22	19.45
Diciembre	17.85	21.25	20.79	20.81	17.60	21.34	19.02	18.68	4.23	21.13	19.46
2001											
Enero	18.94	17.22	20.45	18.13	17.99	18.57	18.33	18.82	4.30	21.39	18.46
Febrero	19.27	20.10	18.88	17.57	16.89	17.52	18.14	19.29	4.28	21.20	17.73
Marzo	19.19	19.53	18.28	17.93	16.56	18.21	17.90	19.13	4.27	20.99	17.61

\* Promedios simples hasta diciembre 1999.

**D.I.4.2**  
**TASA DE INTERES PARA CAPTACIONES Y COLOCACIONES EN DÓLARES\***  
**BANCOS DE SERVICIOS MÚLTIPLES**

FECHA	TASA COLOCACIONES EN DÓLARES	DEPOSITOS EN DÓLARES	
		A PLAZO	AHORRO
1996	13.86	6.69	4.67
1997	12.75	6.98	4.29
1998	11.95	6.50	3.62
1999	11.73	6.66	3.58
2000	11.59	7.63	4.17
<b>TRIMESTRES</b>			
1998			
2do.	11.86	6.80	3.55
3ro.	11.81	6.33	3.83
4to.	11.94	6.66	3.53
1999			
1er.	11.92	6.83	3.62
2do.	11.75	6.55	3.55
3ro.	11.56	6.74	3.55
4to.	11.69	6.84	3.65
2000			
1er.	10.75	7.35	4.18
2do.	11.32	7.55	4.20
3ro.	11.95	7.55	4.10
4to.	12.21	7.84	4.18
2001			
1er.	11.63	7.39	4.15
<b>2000**</b>			
<b>MESES</b>			
Enero	10.69	7.00	4.13
Febrero	10.67	7.50	4.19
Marzo	10.89	7.56	4.21
Abril	11.34	7.29	4.26
Mayo	10.62	7.36	4.17
Junio	12.00	7.99	4.18
Julio	12.22	7.70	4.18
Agosto	11.46	7.52	4.00
Septiembre	12.18	7.42	4.12
Octubre	13.09	7.93	4.11
Noviembre	12.45	7.68	4.23
Diciembre	11.09	7.92	4.19
2001			
Enero	11.78	6.85	4.13
Febrero	11.90	7.36	4.19
Marzo	11.22	7.96	4.13

\* Promedios simples.

\*\* Promedios ponderados a partir de enero 2000.

**D-II.1**  
**PRECIOS AL POR MENOR DE PRODUCTOS DEL GRUPO DE ALIMENTOS,**  
**BEBIDAS Y TABACO\***

DESCRIPCIÓN	UNIDAD	2001		
		ENERO	FEBRERO	MARZO
ARROZ PREMIUM	LIBRA	7.749	7.749	7.749
ARROZ SELECTO	LIBRA	6.556	6.561	6.561
ARROZ CORRIENTE	LIBRA	5.480	5.480	5.480
AVENA	CAJA DE 325 GR.	18.032	18.032	18.032
PAN DE AGUA	UNO	1.018	1.018	1.018
PAN SOBADO	UNO	1.005	1.005	1.005
BIZCOCHOS	PEQUEÑO	4.698	4.800	4.882
SPAGUETTI	LIBRA	7.851	7.851	7.851
FIDEOS	LIBRA	7.743	7.757	7.757
YUCA	LIBRA	3.690	3.601	3.719
BATATA	LIBRA	3.352	3.293	3.226
PAPA	LIBRA	7.534	7.366	6.925
YAUTIA BLANCA	LIBRA	9.274	8.163	8.144
NAME	LIBRA	7.801	7.803	7.610
AZÚCAR BLANCA	LIBRA	6.077	5.999	5.850
AZÚCAR CREMA	LIBRA	4.536	4.440	4.351
MENTAS	UNA	0.309	0.312	0.313
HABICHUELAS ROJAS	LIBRA	12.680	12.526	12.317
HABICHUELAS PINTAS IMPORTADAS	LIBRA	12.618	12.506	12.791
GUANDULES VERDES	LIBRA	16.805	17.342	18.038
TOMATE DE ENSALADA	LIBRA	8.588	8.111	8.283
AUYAMA	LIBRA	5.918	5.709	5.514
AJES	UNO	1.208	1.213	1.149
BERENJENA	UNA	2.226	2.247	2.270
REPOLLO	UNO	12.603	12.930	12.567
VERDURAS	PAQUETICO	1.598	1.546	1.613
CEBOLLA ROJA	LIBRA	12.224	10.449	9.537
AJO	LIBRA	36.342	32.801	32.364
GUANDULES VERDES	LATA	13.202	13.202	13.211
PLATANO VERDE	UNO	2.310	2.251	2.150
PLATANO MADURO	UNO	2.273	2.324	2.163
GUINEO VERDE	UNO	0.531	0.551	0.531
AGUACATE	UNO	5.322	5.762	5.463
NARANJA DE JUGO	UNA	0.753	0.703	0.743
JUGO ENVASADO DE NARANJA	CARTON GRANDE	19.146	19.607	19.825
JUGOS DE FRUTAS	SOBRECITO	5.854	5.854	5.885
CARNE DE BOLA	LIBRA	29.807	30.200	30.411
CARNE MOLIDA DE PRIMERA	LIBRA	30.952	31.108	31.180
CARNE NO. 7	LIBRA	24.850	24.850	24.880
CARNE CORRIENTE DE RES	LIBRA	22.051	22.051	22.100
MASA DE CERDO	LIBRA	27.289	27.426	27.713
CARNE CORRIENTE DE CERDO	LIBRA	21.432	21.432	21.450
POLLO DE GRANJA	LIBRA	14.245	14.088	13.882
CARNE DE GALLINA	LIBRA	14.950	14.672	14.500
CHULETA AHUMADA	LIBRA	37.767	37.767	37.919
JAMON COCIDO	LIBRA	36.667	37.067	37.309
LONGANIZA	LIBRA	33.180	33.230	33.230
SALAMI ESPECIAL	LIBRA	27.855	27.902	28.356
SALAMI CORRIENTE	LIBRA	20.905	20.905	20.905
HUEVOS DE GRANJA	UNO	1.235	1.299	1.318
CARITE	LIBRA	40.860	40.860	40.860
COLORADO	LIBRA	39.895	39.980	39.980
TILAPIA	LIBRA	21.626	21.626	21.626
ARENQUE CON ESPINAS	LIBRA	18.875	18.990	18.990
BACALAO CON ESPINAS	LIBRA	40.263	40.263	40.263
LECHE FRESCA	BOTELLA	5.765	5.800	5.820
LECHE PASTEURIZADA	CARTON	18.174	18.256	18.538
LECHE EN POLVO	LATA 2,268 GRAMOS	174.527	174.772	175.566
LECHE EVAPORADA	LATA	12.255	12.255	12.255
QUESO AMARILLO	LIBRA	41.766	42.183	42.183
QUESO BLANCO DE FREIR	LIBRA	38.033	38.964	38.964
ACEITE DE SOYA	LIBRA	15.537	15.543	15.543
ACEITE DE MANI Y/O OTRAS MEZCLAS	LIBRA	17.279	17.279	17.279
MARGARINA	LIBRA	20.209	20.209	20.209
MANTEQUILLA	BARRA	10.331	10.363	10.388
CALDO DE POLLO	CAJITA DE 2 CUBITOS	2.588	2.588	2.588
CHOCOLATE	TABLETA	1.196	1.196	1.196
SAZON EN POLVO	POTE DE 225 GRAMOS	18.755	18.755	18.755
SALSA DE TOMATE	KILO	24.486	24.643	24.643
HIELO	FUNDA	14.651	14.696	14.963
CAFE MOLIDO	SOBRE	3.015	3.015	3.015
AGUA PURIFICADA	BOTELLON	18.595	18.595	18.595
REFRESCOS	MEDIO LITRO	5.743	6.052	6.052
MALTA	BOTELLA	8.097	8.161	8.161
RON ANEJO	BOTELLA PEQUEÑA	34.512	35.927	36.046
RON DORADO	BOTELLA PEQUEÑA	29.463	30.277	30.583
CERVEZA	BOTELLA PEQUEÑA	17.150	17.174	17.174
WHISKY	LITRO	126.916	131.658	132.463
CIGARRILLOS	MEDIA CAJETILLA	9.893	10.118	10.118

\*Estos bienes representan el 95.9% del total del grupo Alimentos, Bebidas y Tabaco.



**E - PRODUCTO INTERNO BRUTO**

- I. Producto Interno Bruto por Sectores de Origen**
- II. Producción Principales Sectores: Agropecuario, Minería, Industrial y Electricidad**



**E-I.1**  
**PRODUCTO INTERNO BRUTO POR SECTORES DE ORIGEN**  
**1996 - 2000**

(En millones de RD\$, a precios de 1970)

SECTORES	1996	1997	1998	1999*	2000*	TASAS DE CRECIMIENTO %			
						97/96	98/97	99/98	00/99
<b>TOTAL</b>	<b>4,907.4</b>	<b>5,314.7</b>	<b>5,701.4</b>	<b>6,155.5</b>	<b>6,632.7</b>	<b>8.3</b>	<b>7.3</b>	<b>8.0</b>	<b>7.8</b>
<b>AGROPECUARIO</b>	<b>629.8</b>	<b>650.4</b>	<b>657.4</b>	<b>701.5</b>	<b>736.6</b>	<b>3.3</b>	<b>1.1</b>	<b>6.7</b>	<b>5.0</b>
Agricultura	313.9	325.3	320.5	336.2	344.2	3.6	-1.5	4.9	2.4
Ganadería	292.0	301.0	305.4	332.3	360.9	3.1	1.5	8.8	8.6
Silv. y Pesca	23.9	24.1	31.5	33.0	31.5	1.0	30.9	4.5	-4.5
<b>MINERIA</b>	<b>128.6</b>	<b>132.6</b>	<b>111.5</b>	<b>109.8</b>	<b>119.9</b>	<b>3.1</b>	<b>-15.9</b>	<b>-1.5</b>	<b>9.2</b>
<b>MANUFACTURA</b>	<b>857.6</b>	<b>921.8</b>	<b>974.2</b>	<b>1,036.5</b>	<b>1,129.5</b>	<b>7.5</b>	<b>5.7</b>	<b>6.4</b>	<b>9.0</b>
Azúcar	47.5	51.3	39.8	30.0	35.0	7.8	-22.5	-24.5	16.7
Resto	640.1	682.5	732.1	809.1	881.4	6.6	7.3	10.5	8.9
Zonas Francas <sup>1/</sup>	169.9	188.0	202.4	197.3	213.1	10.6	7.6	-2.5	8.0
<b>CONSTRUCCION</b>	<b>501.6</b>	<b>587.2</b>	<b>702.1</b>	<b>826.2</b>	<b>869.0</b>	<b>17.1</b>	<b>19.6</b>	<b>17.7</b>	<b>5.2</b>
<b>COMERCIO</b>	<b>603.9</b>	<b>662.4</b>	<b>732.7</b>	<b>797.9</b>	<b>865.3</b>	<b>9.7</b>	<b>10.6</b>	<b>8.9</b>	<b>8.4</b>
<b>HOTELES, BARES Y RESTAUR.</b>	<b>292.6</b>	<b>343.6</b>	<b>359.7</b>	<b>392.4</b>	<b>454.0</b>	<b>17.4</b>	<b>4.7</b>	<b>9.1</b>	<b>15.7</b>
<b>TRANSPORTE</b>	<b>331.7</b>	<b>365.5</b>	<b>399.9</b>	<b>427.5</b>	<b>478.6</b>	<b>10.2</b>	<b>9.4</b>	<b>6.9</b>	<b>11.9</b>
<b>COMUNICACIONES</b>	<b>185.7</b>	<b>221.5</b>	<b>266.7</b>	<b>308.3</b>	<b>356.7</b>	<b>19.3</b>	<b>20.4</b>	<b>15.6</b>	<b>15.7</b>
<b>ELECTRICIDAD Y AGUA</b>	<b>96.3</b>	<b>106.0</b>	<b>120.7</b>	<b>130.5</b>	<b>144.9</b>	<b>10.1</b>	<b>13.8</b>	<b>8.1</b>	<b>11.0</b>
<b>FINANZAS</b>	<b>228.8</b>	<b>236.2</b>	<b>245.7</b>	<b>256.0</b>	<b>264.4</b>	<b>3.2</b>	<b>4.0</b>	<b>4.2</b>	<b>3.2</b>
<b>PROPIEDAD DE VIVIENDA</b>	<b>243.5</b>	<b>249.3</b>	<b>254.5</b>	<b>260.4</b>	<b>266.4</b>	<b>2.4</b>	<b>2.1</b>	<b>2.3</b>	<b>2.3</b>
<b>GOBIERNO</b>	<b>409.8</b>	<b>422.7</b>	<b>444.9</b>	<b>458.7</b>	<b>478.4</b>	<b>3.1</b>	<b>5.2</b>	<b>3.1</b>	<b>4.3</b>
<b>OTROS SERVICIOS</b>	<b>397.4</b>	<b>415.3</b>	<b>431.5</b>	<b>450.0</b>	<b>469.2</b>	<b>4.5</b>	<b>3.9</b>	<b>4.3</b>	<b>4.2</b>

\* Cifras Preliminares

<sup>1/</sup> Solo incluye sueldos y salarios a precios de 1970

**E-I.2**  
**PRODUCTO INTERNO BRUTO POR SECTORES DE ORIGEN**  
**ENERO - MARZO 1997 - 2001**

(En millones de RD\$, a precios de 1970)

SECTORES	1997	1998	1999	2000*	2001*	TASAS DE CRECIMIENTO %			
						99/97	99/98	00/99	00/98
TOTAL	1,290.9	1,377.5	1,453.3	1,621.4	1,596.5	6.7	5.5	11.6	-1.5
AGROPECUARIO	203.4	217.3	219.8	231.8	223.9	6.8	1.2	5.5	-3.4
Agricultura	127.1	139.9	137.5	143.1	131.8	10.1	-1.7	4.0	-7.9
Ganadería	70.0	71.1	75.2	82.0	85.3	1.6	5.7	9.0	4.1
Silv. y Pesca	6.3	6.3	7.1	6.8	6.7	-0.3	12.4	-4.5	-0.9
MINERIA	33.1	32.3	16.3	32.4	31.9	-2.6	-49.5	98.8	-1.5
MANUFACTURA	202.6	213.2	215.6	254.5	240.2	5.2	1.1	18.0	-5.6
Azúcar	22.8	17.2	13.2	16.1	15.9	-24.3	-23.6	22.3	-1.2
Resto	141.4	154.3	157.0	191.1	175.5	9.1	1.8	21.7	-8.2
Zonas Francas <sup>1/</sup>	38.4	41.7	45.4	47.3	48.8	8.4	9.0	4.1	3.2
CONSTRUCCION	124.8	138.0	171.4	200.3	185.8	10.5	24.2	16.9	-7.2
COMERCIO	173.0	187.4	205.9	227.9	210.6	8.3	9.9	10.7	-7.6
HOTELES, BARES Y RESTAUR.	86.6	95.2	99.1	122.0	128.5	7.4	4.2	23.1	5.3
TRANSPORTE	83.1	88.9	95.1	102.5	97.3	7.0	6.9	7.8	-5.1
COMUNICACIONES	51.4	61.7	74.0	83.3	97.8	20.1	19.9	12.5	17.4
ELECTRICIDAD Y AGUA	24.9	27.5	29.7	32.7	35.8	10.4	7.9	10.4	9.4
FINANZAS	54.6	56.1	58.1	59.4	61.6	2.8	3.5	2.4	3.6
PROPIEDAD DE VIVIENDA	61.0	61.9	63.2	63.9	64.7	1.5	2.1	1.1	1.3
GOBIERNO	94.8	100.9	104.6	109.0	115.2	6.4	3.7	4.2	5.7
OTROS SERVICIOS	95.4	97.2	100.5	101.8	103.3	1.8	3.4	1.3	1.5

\* Cifras Preliminares

<sup>1/</sup> Solo incluye sueldos y salarios a precios de 1970

**E-I.3**  
**PRODUCTO INTERNO BRUTO E INGRESO NACIONAL**  
**1996 - 2000**

AÑOS	PIB (MILLONES DE RD\$)	INGRESO NACIONAL (MILLONES DE RD\$)	POBLACION (MILES DE HABITANTES)	PIB PER CAPITA (RD\$)	INGRESO NACIONAL PER CAPITA (RD\$)
1996	4,907.4	4,635.6	7,810.4	628.3	593.5
1997	5,314.7	5,020.1	7,990.7	665.1	628.2
1998	5,701.4	5,361.5	8,175.2	697.4	655.8
1999*	6,155.5	5,784.3	8,364.0	736.0	691.6
2000*	6,632.7	6,269.5	8,557.1	775.1	732.7

\* Cifras preliminares

NOTA: Incluye los resultados de la Balanza de Pagos con las recomendaciones del V Manual.

**E-II.1**  
**PRINCIPALES PRODUCTOS AGROPECUARIOS**

(Volumen en T.M.)

PERIODO	CAÑA DE AZÚCAR	CAFE EN CEREZOS	CACAO EN GRANO	TABACO EN RAMA	ARROZ EN CASCARA	FRIJOLES SECOS (HABI CHUELAS)	MAIZ EN GRANO	TOMATES	PLATANOS (En miles de Unidades)	CARNES		HUEVOS (En miles de Unidades)
										RES	POLLO	
1996	6,075,900	89,343	59,965	29,074	474,220	33,289	40,308	197,903	1,185,136	80,317	148,692	904,862
1997	6,294,362	82,037	58,281	29,296	508,539	27,000	33,877	253,690	1,060,000	79,173	156,256	950,105
1998*	5,028,098	88,068	67,684	43,332	474,595	24,273	34,174	277,587	1,053,971	79,965	157,662	977,571
1999*	4,452,677	79,061	33,755	16,473	566,516	25,882	30,319	386,027	870,824	82,684	176,739	1,026,450
2000*	4,514,357	86,718	51,179	2,781	593,630	22,141	23,919	392,918	1,254,617	87,066	193,529	1,129,095
1998*												
2do.	2,385,354	14,855	33,073	13,380	185,881	3,756	8,339	17,118	318,733	18,516	36,932	236,596
3ro.	216,176	4,960	9,104	-	113,159	5,609	16,464	1,752	358,149	16,097	36,000	228,949
4to.	95,249	33,508	8,546	-	144,211	1,960	3,882	798	144,494	30,278	44,399	268,537
1999*												
1er.	1,899,061	24,227	7,609	14,910	16,745	15,720	4,059	360,829	91,067	15,177	43,396	253,808
2do.	1,699,127	10,382	22,565	1,563	201,861	3,335	8,702	17,009	187,518	19,085	37,962	244,520
3ro.	502,606	3,461	702	-	175,973	3,400	11,412	2,811	331,892	16,809	40,060	239,992
4to.	351,883	40,991	2,879	-	171,937	3,427	6,146	5,378	260,347	31,613	55,321	288,130
2000*												
1er.	1,835,625	31,881	13,040	2,781	16,136	13,904	6,181	373,920	273,292	15,541	47,519	276,905
2do.	2,171,057	13,663	34,460	-	208,273	1,446	4,830	9,534	345,825	19,543	47,914	266,771
3ro.	434,750	4,554	95	-	168,505	2,481	5,897	2,939	373,608	18,103	40,677	282,544
4to.	72,925	36,620	3,584	-	200,716	4,310	7,011	6,525	261,892	33,879	57,419	302,875
2001*												
1er.	1,945,335	28,482	18,673	4789	17,163	19,807	6,609	303,249	231,712	16,410	48,754	298,087

\* Cifras preliminares

**E-II.2**  
**VOLUMEN Y VALOR DE LA PRODUCCION AGRICOLA**

(A precios corrientes)

PRODUCTOS	1996		1997		1998		1999*		2000*	
	Volumen (En T.M.)	Valor (En miles de RD\$)	Volumen (En T.M.)	Valor (En miles de RD\$)	Volumen (En T.M.)	Valor (En miles de RD\$)	Volumen (En T.M.)	Valor (En miles de RD\$)	Volumen (En T.M.)	Valor (En miles de RD\$)
<b>TOTAL AGRICOLA</b>		<b>14,636,024</b>		<b>17,365,074</b>		<b>19,598,106</b>		<b>17,861,054</b>		<b>17,538,331</b>
<b>CEREALES</b>		2,348,385		2,718,522		2,472,226		2,989,230		3,327,505
Arroz en Cáscara	474,220	2,206,977	508,539	2,573,431	474,595	2,351,855	566,516	2,888,801	593,630	3,234,755
Maíz en Grano	40,308	141,408	33,877	145,091	34,174	120,371	30,319	100,429	23,919	92,750
<b>CULTIVOS IND. DE EXPORTACION</b>		5,676,649		7,496,094		8,752,704		4,482,852		4,196,533
Caña de Azúcar	6,075,900	2,398,887	6,294,362	2,525,487	5,028,098	2,011,893	4,452,677	1,647,490	4,514,357	1,738,027
Tabaco en Rama	29,074	526,233	29,296	1,614,649	43,332	2,719,731	16,473	308,689	2,781	67,977
Café en Cerezos	89,343	1,954,371	82,037	2,444,849	88,068	2,688,849	79,061	2,124,448	86,719	1,982,812
Cacao en Grano	59,965	797,159	58,281	911,109	67,684	1,332,232	33,755	402,225	51,173	407,717
<b>OLEAGINOSAS</b>		28,252		19,239		71,636		47,585		29,996
Maní en Cáscara	2,793	25,565	1,763	17,496	6,280	69,853	4,819	45,761	2,269	28,042
Otras Oleaginosas	1,625	2,687	970	1,743	992	1,783	1,015	1,824	1,039	1,955
<b>TEXTILES</b>		2,418		2,062		1,731		1,431		1,217
Algodón en Rama	0	0	0	0	0	0	0	0	0	0
Cabuya o Sisal	436	2,418	366	2,062	307	1,731	256	1,431	214	1,217
<b>LEGUMINOSAS</b>		805,206		657,710		598,694		655,045		576,124
Frijoles o Habichuelas	33,289	631,071	27,000	484,372	24,273	385,529	25,882	411,741	22,141	344,193
Guandules	16,755	140,845	15,224	138,715	20,078	177,211	21,772	206,019	25,443	193,314
Otras Leguminosas	15,875	33,290	11,446	34,622	9,923	35,954	10,010	37,284	9,995	38,616
<b>TUBERCULOS, BULBOS Y RAICES</b>		1,529,190		1,611,780		1,606,147		1,955,709		1,861,895
Papas	23,368	182,113	22,248	154,839	18,818	139,315	29,322	186,030	24,839	178,644
Batatas	41,734	103,903	28,872	118,213	44,244	117,790	52,953	195,657	37,144	114,823
Yuca	124,985	335,803	96,562	468,252	131,893	502,627	126,530	584,396	124,129	457,496
Yautía	40,056	263,536	44,054	372,937	33,520	310,757	48,508	370,143	49,044	463,250
Cebolla y Cebollín	26,174	304,154	24,071	280,809	24,108	284,089	39,819	373,815	40,701	360,455
Ajo	3,969	171,939	4,666	140,966	5,380	158,592	4,705	161,482	5,117	172,110
Otros Tubérculos	14,429	167,741	10,616	75,764	13,028	92,977	11,047	84,185	13,584	115,117
<b>FRUTAS</b>		1,306,451		1,577,817		2,273,582		3,722,762		3,565,569
Guineos (miles de Racimos)	16,071	335,884	15,894	451,390	13,605	435,496	17,638	713,633	17,180	346,864
Naranjas Dulces (miles de unds.)	450,889	199,609	436,210	186,968	344,161	161,573	361,365	202,957	656,834	299,976
Piñas (miles de unds.)	39,754	153,307	38,976	161,219	29,723	136,086	31,979	153,609	27,385	101,346
Otras Frutas (miles de unds.)	1,629,172	617,652	1,726,922	778,241	1,326,277	1,540,427	1,523,892	2,652,563	1,964,297	2,817,383
<b>HORTALIZAS</b>		1,094,966		1,331,508		1,819,938		2,066,168		2,253,757
Tomates	197,903	602,090	253,690	835,907	277,587	1,269,345	386,027	1,401,655	392,918	1,689,143
Auyamas	19,359	88,029	20,000	104,441	16,408	80,062	21,380	104,728	23,285	118,207
Ajíes o Pimientos	14,886	116,719	12,393	98,710	11,680	156,494	20,628	179,258	14,560	139,193
Otras Hortalizas	109,139	288,128	136,860	292,450	139,050	314,037	193,001	380,527	160,191	307,215
<b>VARIOS</b>		1,844,505		1,950,342		2,001,448		1,940,273		1,725,734
Plátanos (miles de unds.)	1,185,136	1,348,388	1,060,000	1,466,298	1,053,971	1,517,107	870,824	1,455,147	1,254,617	1,237,655
Achiote o Bija	396	2,236	7	41	3	17	3	17	3	17
Frutos de Palma	75,355	493,881	75,742	484,003	75,522	484,324	75,680	485,109	75,649	488,062

\* Cifras preliminares.

**E-II.3**  
**VOLUMEN Y VALOR DE LA PRODUCCION AGRICOLA**

(A precios de 1970)

PRODUCTOS	1986		1987		1988		1999*		2000*	
	Volumen (En T.M.)	Valor (En miles de RD\$)	Volumen (En T.M.)	Valor (En miles de RD\$)	Volumen (En T.M.)	Valor (En miles de RD\$)	Volumen (En T.M.)	Valor (En miles de RD\$)	Volumen (En T.M.)	Valor (En miles de RD\$)
<b>TOTAL AGRICOLA</b>		<b>326,029</b>		<b>336,807</b>		<b>336,636</b>		<b>349,788</b>		<b>356,778</b>
<b>CEREALES</b>		<b>77,990</b>		<b>82,924</b>		<b>77,583</b>		<b>91,814</b>		<b>95,611</b>
Arroz en Cáscara	474,220	74,927	508,539	80,349	474,595	74,986	566,516	89,510	593,630	93,794
Maíz en Grano	40,308	3,063	33,877	2,575	34,174	2,597	30,319	2,304	23,919	1,818
<b>CULTIVOS IND. DE EXPORTACION</b>		<b>108,800</b>		<b>107,844</b>		<b>113,977</b>		<b>75,517</b>		<b>76,764</b>
Caña de Azúcar	6,075,900	41,134	6,294,362	42,613	5,028,098	34,040	4,452,677	30,145	4,514,357	30,562
Tabaco en Rama	29,074	18,700	29,296	18,843	43,332	27,871	16,473	10,595	2,781	1,789
Café en Cerezos	89,343	22,402	82,037	20,570	88,068	22,082	79,061	19,824	86,719	21,744
Cacao en Grano	59,965	26,564	58,281	25,818	67,684	29,984	33,755	14,953	51,173	22,670
<b>OLEAGINOSAS</b>		<b>834</b>		<b>515</b>		<b>1,355</b>		<b>1,089</b>		<b>622</b>
Maní en Cáscara	2,793	517	1,763	326	6,280	1,162	4,819	892	2,269	420
Otras Oleaginosas	1,625	317	970	189	992	193	1,015	198	1,039	203
<b>TEXTILES</b>		<b>123</b>		<b>103</b>		<b>87</b>		<b>72</b>		<b>61</b>
Algodón en Rama	0	0	0	0	0	0	0	0	0	0
Cabuya o Sisal	436	123	366	103	307	87	256	72	214	61
<b>LEGUMINOSAS</b>		<b>15,399</b>		<b>12,509</b>		<b>12,384</b>		<b>13,158</b>		<b>12,841</b>
Frijoles o Habichuelas	33,289	8,988	27,000	7,290	24,273	6,554	25,882	6,988	22,141	5,978
Guandules	16,755	3,180	15,224	2,890	20,078	3,811	21,772	4,132	25,443	4,829
Otras Leguminosas	15,875	3,231	11,446	2,329	9,923	2,019	10,010	2,037	9,995	2,034
<b>TUBERCULOS, BULBOS Y RAICES</b>		<b>25,014</b>		<b>22,447</b>		<b>24,704</b>		<b>30,187</b>		<b>28,998</b>
Papas	23,368	2,061	22,248	1,962	18,818	1,660	29,322	2,586	24,839	2,191
Batatas	41,734	3,466	28,872	2,398	44,244	3,674	52,953	4,398	37,144	3,085
Yuca	124,985	6,747	96,562	5,212	131,893	7,120	126,530	6,830	124,129	6,700
Yautía	40,056	4,585	44,054	5,042	33,520	3,837	48,508	5,552	49,044	5,614
Cebolla y Cebollín	26,174	4,876	24,071	4,484	24,108	4,491	39,819	7,418	40,701	7,582
Ajo	3,969	2,125	4,666	2,498	5,380	2,880	4,705	2,519	5,117	2,739
Otros Tubérculos	14,429	1,154	10,616	849	13,028	1,042	11,047	884	13,584	1,087
<b>FRUTAS</b>		<b>36,355</b>		<b>37,045</b>		<b>29,577</b>		<b>35,140</b>		<b>40,196</b>
Guineos (miles de Racimos)	16,071	12,712	15,894	12,572	13,605	10,762	17,638	13,952	17,180	13,589
Naranjas Dulces (miles de unds.)	450,889	2,254	436,210	2,181	344,161	1,721	361,365	1,807	656,834	3,284
Piñas (miles de unds.)	39,754	4,770	38,976	4,677	29,723	3,567	31,979	3,837	27,385	3,286
Otras Frutas(miles de unds.)	1,629,172	16,618	1,726,922	17,615	1,326,277	13,528	1,523,892	15,544	1,964,297	20,036
<b>HORTALIZAS</b>		<b>52,247</b>		<b>65,034</b>		<b>68,627</b>		<b>95,638</b>		<b>92,059</b>
Tomates	197,903	32,891	253,690	42,163	277,587	46,135	386,027	64,158	392,918	65,303
Auyamas	19,359	3,187	20,000	3,292	16,408	2,701	21,380	3,519	23,285	3,833
Ajies o Pimientos	14,886	1,654	12,393	1,377	11,680	1,297	20,628	2,291	14,560	1,617
Otras Hortalizas	109,139	14,515	136,860	18,202	139,050	18,494	193,001	25,669	160,191	21,305
<b>VARIOS</b>		<b>9,267</b>		<b>8,385</b>		<b>8,341</b>		<b>7,174</b>		<b>9,626</b>
Plátanos (miles de unds.)	1,185,136	7,573	1,060,000	6,773	1,053,971	6,735	870,824	5,565	1,254,617	8,017
Achiote o Bija	396	92	7	2	3	1	3	1	3	1
Frutos de Palma	75,355	1,602	75,742	1,610	75,522	1,606	75,680	1,609	75,649	1,608

\* Cifras preliminares.

**E-II.4**  
**VOLUMEN Y VALOR DE LA PRODUCCION PECUARIA, SILVICULTURA Y PESCA**

(A precios corrientes)

PRODUCTOS	1996		1997		1998		1999*		2000*	
	Volumen (En T.M.)	Valor (En miles de RD\$)	Volumen (En T.M.)	Valor (En miles de RD\$)	Volumen (En T.M.)	Valor (En miles de RD\$)	Volumen (En T.M.)	Valor (En miles de RD\$)	Volumen (En T.M.)	Valor (En miles de RD\$)
<b>TOTAL</b>	<b>6,575,961</b>		<b>7,102,147</b>		<b>7,953,754</b>		<b>8,450,167</b>		<b>10,490,268</b>	
<b>PECUARIA</b>	<b>6,348,084</b>		<b>6,860,720</b>		<b>7,610,410</b>		<b>8,098,401</b>		<b>10,147,859</b>	
Carne de res	80,317	1,664,428	79,173	1,743,703	79,965	2,149,127	82,684	2,311,092	87,066	2,477,376
Carne de cerdo	5,998	125,620	6,177	136,450	6,146	149,054	7,532	191,622	11,667	392,246
Carne de ovino y caprino	2,294	48,656	2,278	49,189	2,262	56,980	2,264	51,312	2,273	61,928
Carne de pollo	148,692	2,252,685	156,256	2,543,379	157,662	2,453,221	176,739	2,392,693	193,529	3,786,555
Leche Fresca (miles lts.)	380,999	1,440,176	378,466	1,597,505	388,851	1,850,931	407,516	2,176,135	423,816	2,399,782
Huevos de Consumo (miles unds.)	904,862	788,071	950,105	762,364	977,571	923,218	1,026,450	947,105	1,129,095	1,000,378
Miel de abejas	1,337	15,700	1,345	15,640	1,344	15,469	1,352	15,720	1,391	16,256
Cera de abejas	528	12,748	533	12,491	534	12,410	539	12,722	557	13,338
<b>SILVICULTURA Y PESCA</b>	<b>227,877</b>		<b>241,426</b>		<b>343,345</b>		<b>351,766</b>		<b>342,410</b>	
Leña Industrial y Familiar	978,320	43,046	929,404	41,823	1,923,379	89,629	2,046,491	93,729	1,641,286	76,747
Carbón vegetal	53,806	38,902	52,192	39,040	100,385	77,788	101,891	77,590	89,766	69,748
Pesca	26,771	145,929	27,574	160,563	28,815	175,927	30,256	180,447	31,405	195,915

\* Cifras preliminares.

**E-II.5**  
**VOLUMEN Y VALOR DE LA PRODUCCION PECUARIA, SILVICULTURA Y PESCA**

(A precios de 1970)

PRODUCTOS	1996		1997		1998		1999*		2000*	
	Volumen (En T.M.)	Valor (En miles de RD\$)	Volumen (En T.M.)	Valor (En miles de RD\$)	Volumen (En T.M.)	Valor (En miles de RD\$)	Volumen (En T.M.)	Valor (En miles de RD\$)	Volumen (En T.M.)	Valor (En miles de RD\$)
<b>TOTAL PECUARIA</b>	<b>357,198</b>		<b>367,658</b>		<b>380,403</b>		<b>412,262</b>		<b>443,033</b>	
<b>GANADERIA</b>	<b>332,129</b>		<b>342,346</b>		<b>347,276</b>		<b>377,640</b>		<b>409,954</b>	
Carne de Res	80,317	50,760	79,173	50,037	79,965	50,538	82,684	52,256	87,066	55,026
Carne de Cerdo	5,998	3,173	6,177	3,268	6,146	3,251	7,532	3,984	11,667	6,172
Carne de Ovino y Caprino	2,294	1,932	2,278	1,919	2,262	1,905	2,264	1,907	2,273	1,914
Carne de Pollo	148,692	178,921	156,256	188,023	157,662	189,715	176,739	212,670	193,529	232,873
Leche Fresca(miles lts.)	380,999	54,418	378,466	54,056	388,851	55,540	407,516	58,206	423,816	60,534
Huevos de Consumo(miles unds.)	904,862	42,302	950,105	44,417	977,571	45,701	1,026,450	47,987	1,129,095	52,785
Miel de Abejas	1,337	458	1,345	461	1,344	460	1,352	463	1,391	477
Cera de Abejas	528	164	533	166	534	166	539	168	557	173
<b>SILVICULTURA Y PESCA</b>	<b>25,069</b>		<b>25,312</b>		<b>33,127</b>		<b>34,622</b>		<b>33,079</b>	
Leña Ind. y Familiar	978,320	3,434	929,404	3,262	1,923,379	6,751	2,046,491	7,183	1,641,286	5,761
Carbón vegetal	53,806	3,913	52,192	3,795	100,385	7,300	101,891	7,410	89,766	6,528
Pesca	26,771	17,722	27,574	18,254	28,815	19,076	30,256	20,029	31,405	20,790

\* Cifras preliminares.

**E-II.6**  
**PRODUCCION DE LOS PRINCIPALES PRODUCTOS MINEROS**

PERIODO	Ferroniquel (T.M.)	Oro (Ozras Troy)	Plata (Ozras Troy)
1996	78,488	117,629	547,124
1997	85,449	75,537	398,875
1998	65,892	45,694	238,192
1999*	63,758	20,943	100,951
2000*	72,488	-	-
<b>TRIMESTRES</b>			
1998			
2do.	20,194	11,565	64,485
3er.	19,298	10,216	43,152
4to.	5,751	8,210	46,057
1999*			
1er.	5,090	9,895	57,770
2do.	20,600	11,048	43,181
3ro.	17,782	-	-
4to.	20,286	-	-
2000*			
1er.	20,415	-	-
2do.	19,828	-	-
3er.	15,517	-	-
4to.	16,728	-	-
2001*			
1er.	18,014	-	-
<b>MESES</b>			
2000*			
Marzo	7,933	-	-
Abril	5,038	-	-
Mayo	6,106	-	-
Junio	8,684	-	-
Julio	5,177	-	-
Agosto	5,425	-	-
Septiembre	4,915	-	-
Octubre	4,572	-	-
Noviembre	6,264	-	-
Diciembre	5,892	-	-
2001*			
Enero	4,795	-	-
Febrero	5,566	-	-
Marzo	7,653	-	-

\* Cifras preliminares

**E-II.7**  
**PRODUCCION DE ALGUNOS PRODUCTOS INDUSTRIALES**

PERIODO	AZÚCAR		Cerveza (En miles de Litros)	Cigarrillos (En miles de Cajas de 20 Unds.)	Ron (En miles de Litros)	Leche Pasteurizada (En miles de Litros)	Harina de Trigo y Derivados (qq)	Cemento (T.M.)	Pinturas (T.M.)
	Cruco (T.M.)	Refino (T.M.)							
1996	619,057	111,864	220,059	203,379	44,714	25,366	2,411,131	1,641,834	18,807
1997	689,596	113,410	259,323	198,616	42,729	28,397	2,456,382	1,822,336	20,950
1998*	510,127	103,640	299,301	205,185	41,448	32,754	2,702,435	1,871,455	22,628
1999*	374,267	81,484	330,138	209,200	43,395	39,658	2,211,819	2,283,290	25,125
2000*	435,880	100,796	366,622	194,884	48,528	59,464	2,452,144	2,520,752	22,397
1998 *									
2do.	238,061	49,955	75,770	49,692	10,081	9,119	633,873	484,057	4,881
3ro.	23,246	-	77,797	55,235	9,435	8,537	650,156	457,106	5,586
4to.	6,009	-	76,726	52,717	12,906	7,260	695,479	464,534	7,454
1999 *									
1ro.	156,599	43,294	77,871	47,857	8,601	8,977	539,536	533,848	5,325
2do.	141,627	27,437	80,900	49,747	9,314	10,171	438,797	559,629	5,395
3ro.	43,039	1,289	85,177	52,017	10,750	9,874	602,624	597,619	6,526
4to.	33,002	9,464	86,190	59,578	14,729	10,636	630,862	592,194	7,879
2000 *									
1ro.	193,815	54,244	95,212	36,992	10,911	12,788	599,408	614,482	5,148
2do.	211,970	46,552	83,934	50,760	11,391	15,120	577,047	585,440	4,606
3ro.	24,326	-	94,422	51,417	12,065	13,357	607,042	646,942	5,710
4to.	5,769	-	93,054	55,714	14,161	18,199	668,647	673,888	6,933
2001*									
1ro.	200,460	46,088	73,814	34,148	10,157	15,119	757,840	637,301	4,465

\* Cifras preliminares

**E-II.8**  
**PRODUCCION POR FUENTE DE ENERGIA Y FACTURACION TOTAL**

(En Megavatios/Hora)

PERIODO	GENERACION					Auto-consumo Energía Plantas	Productoras Privadas Independientes (IPP's)	Producción Total	Pérdidas 1/	Facturación de Energía Total
	Hidráulica	Térmica	Diesel	Gas	Subtotal					
1996	1,086,552	2,336,098	5,763	613,172	4,041,585	210,898	2,861,751	6,692,438	3,058,533	3,633,905
1997	839,276	2,465,499	4,501	609,059	3,918,335	211,365	3,628,137	7,335,107	3,312,462	4,022,645
1998	921,874	2,419,850	10,993	1,227,169	4,579,886	235,502	3,348,459	7,692,843	3,097,837	4,595,006
1999	1,380,023	2,067,752	7,374	2,088,398	5,543,547	239,867	3,740,533	9,044,213	4,071,131	4,973,082
2000*	932,962	2,218,410	7,281	2,107,034	5,265,687	236,446	4,439,567	9,468,808	4,143,863	5,324,945
<b>TRIMESTRES</b>										
1998										
2do.	127,978	679,159	3,204	337,953	1,148,294	62,575	972,737	2,058,456	931,915	1,126,541
3er.	172,473	596,054	3,344	436,257	1,208,128	60,753	904,604	2,051,979	789,162	1,262,817
4to.	491,163	462,418	2,362	307,581	1,263,524	53,767	657,874	1,867,631	707,867	1,159,764
1999										
1er.	351,606	564,003	1,853	361,319	1,278,781	60,234	821,997	2,040,544	915,663	1,124,881
2do.	382,863	474,461	2,004	538,917	1,398,245	60,304	964,553	2,302,494	1,041,109	1,261,385
3er.	348,217	518,482	1,793	639,753	1,508,245	63,265	963,994	2,408,974	1,067,898	1,341,076
4to.	297,337	510,806	1,724	548,409	1,358,276	56,064	989,989	2,292,201	1,046,462	1,245,739
2000*										
1er.	270,599	492,376	1,688	590,093	1,354,756	59,901	895,179	2,190,034	939,764	1,250,270
2do.	237,996	417,071	1,940	622,034	1,279,041	46,055	1,123,889	2,356,875	1,079,639	1,277,236
3ro.	173,962	655,323	1,875	532,626	1,363,786	65,949	1,100,071	2,397,908	1,083,478	1,314,430
4to.	250,405	653,640	1,778	362,281	1,268,104	64,541	1,320,428	2,523,991	1,040,982	1,483,009
2001*										
1er.	203,072	720,618	1,734	281,500	1,206,924	65,367	1,178,816	2,320,373	951,289	1,369,084
<b>MESES</b>										
2000*										
Marzo	81,106	167,889	577	198,190	447,762	18,163	347,637	777,236	378,841	398,395
Abril	75,946	132,827	619	214,537	423,929	13,836	341,757	751,850	325,509	426,341
Mayo	87,143	136,089	657	224,731	448,620	15,556	365,692	798,756	386,900	411,856
Junio	74,907	148,155	664	182,766	406,492	16,663	416,440	806,269	367,230	439,039
Julio	57,075	206,636	702	182,236	446,649	20,489	346,770	772,930	321,163	451,767
Agosto	49,251	224,047	635	185,339	459,272	22,161	346,259	783,370	361,636	421,734
Septiembre	67,636	224,640	538	165,051	457,865	23,299	407,042	841,608	400,679	440,929
Octubre	88,877	201,009	623	134,976	425,485	21,566	453,886	857,805	380,426	477,379
Noviembre	79,349	213,777	541	121,553	415,220	21,157	435,525	829,588	346,464	483,124
Diciembre	82,179	238,854	614	105,752	427,399	21,818	431,017	836,598	314,092	522,506
2001*										
Enero	71,527	259,835	580	86,037	417,979	21,841	407,707	803,845	333,217	470,628
Febrero	66,894	237,520	557	66,791	371,762	19,139	365,636	718,259	281,715	436,544
Marzo	64,651	223,263	597	128,672	417,183	24,387	405,473	798,269	336,357	461,912

\* Cifras preliminares.

1/ Incluye pérdidas por fraude, técnicas y otras por medición y facturación.

Nota : Se realizaron cambios en las estadísticas en base a revisiones de las Empresas Distribuidoras y Generadoras de Energía Privadas.

FUENTE: Corporación Dominicana de Electricidad, (CDE), AES Distribuidora del Este, Distribuidora de Energía del Norte y Distribuidora de Energía del Sur.

**E-II.9**  
**VOLUMEN Y VALOR DE VENTA DE ENERGIA ELECTRICA**  
**POR TIPOS DE USUARIOS**

PERIODO	INDUSTRIAL		COMERCIAL		RESIDENCIAL		GOBIERNO GENERAL 1/		TOTAL	
	En MV/H	Millones de RD\$	En MV/H	Millones de RD\$	En MV/H	Millones de RD\$	En MV/H	Millones de RD\$	En MV/H	Millones de RD\$
1996	1,247,480	2,011.7	418,832	747.3	1,392,209	1,879.2	575,383	867.6	3,633,905	5,505.8
1997	1,392,073	2,481.2	449,465	888.4	1,440,565	2,151.8	740,542	1,223.0	4,022,646	6,744.4
1998	1,582,014	2,907.0	473,674	975.5	1,513,347	2,338.3	1,025,971	1,722.8	4,595,007	7,943.5
1999	1,739,196	3,158.6	568,508	1,157.6	1,670,966	2,596.8	994,413	1,743.7	4,973,084	8,656.7
2000*	1,864,165	3,276.5	613,881	1,788.2	1,937,606	3,257.8	909,291	1,673.1	5,324,943	9,995.5
<b>TRIMESTRES</b>										
1998										
2do.	369,188	682.2	118,687	243.0	382,608	585.5	256,058	426.9	1,126,541	1,937.5
3er.	425,920	796.1	136,275	291.9	433,360	699.0	267,261	462.7	1,262,816	2,249.5
4to.	452,843	821.6	111,462	229.8	345,019	535.8	250,440	423.8	1,159,765	2,011.1
1999										
1er.	380,024	692.7	119,106	247.2	372,483	574.1	253,268	429.5	1,124,881	1,943.5
2do.	430,712	777.7	141,313	295.1	436,515	681.0	252,847	432.0	1,261,387	2,185.8
3er.	469,469	849.4	174,678	352.0	445,842	706.4	251,087	443.6	1,341,076	2,351.4
4to.	458,992	838.8	133,410	263.4	416,127	635.3	237,211	438.6	1,245,740	2,176.1
2000*										
1er.	430,044	712.0	144,440	425.7	440,373	683.5	235,413	408.26	1,250,270	2,229.4
2do.	458,188	789.7	144,850	453.9	452,087	759.7	222,112	404.02	1,277,237	2,407.3
3ro.	443,681	787.7	153,552	444.4	491,798	839.0	225,398	420.52	1,314,429	2,491.6
4to.	532,252	987.2	171,039	464.3	553,348	975.6	226,368	440.26	1,483,007	2,867.3
2001*										
1er.	411,508	1042.0	186,398	518.3	580,454	1055.9	190,725	491.7	1,369,085	3,107.8
<b>MESES</b>										
2000*										
Marzo	145,160	242.9	44,803	136.9	135,998	205.7	72,434	134.2	398,395	719.8
Abril	153,106	263.2	47,533	148.9	146,471	241.7	79,230	141.3	426,340	795.0
Mayo	144,545	250.8	48,189	146.0	150,454	252.9	68,669	125.5	411,857	775.3
Junio	160,537	275.7	49,128	159.0	155,162	265.1	74,213	137.2	439,040	837.0
Julio	162,335	282.9	51,107	152.3	162,830	277.0	75,495	143.9	451,767	856.0
Agosto	140,879	250.7	49,065	143.9	156,916	265.2	74,873	137.8	421,733	797.6
Septiembre	140,467	254.1	53,380	148.2	172,052	296.8	75,030	138.9	440,929	837.9
Octubre	175,311	303.6	55,612	153.9	178,388	309.6	68,067	146.2	477,378	913.3
Noviembre	158,888	284.7	57,205	193.4	184,981	321.2	82,050	133.0	483,124	932.3
Diciembre	198,053	398.9	58,222	117.0	189,979	344.8	76,251	161.0	522,505	1,021.7
2001*										
Enero	117,783	335.8	63,796	170.3	227,264	341.7	61,786	158.7	470,629	1,006.4
Febrero	144,264	331.3	51,619	163.8	171,800	328.9	68,861	156.6	436,544	980.6
Marzo	149,461	374.9	70,983	184.2	181,390	385.3	60,078	176.4	461,912	1,120.9

\* Cifras preliminares.

1/ Incluye Alumbrado Público

Nota : Se realizaron cambios en las estadísticas en base a revisiones de las Empresas Distribuidoras y Generadoras de Energía Privadas.

Fuente : Corporación Dominicana de Electricidad (CDE), AES Distribuidora del Este, Edenorte y Edesur.



**F - LEGISLACION ECONOMICA**



## LEGISLACION ECONÓMICA ENERO-MARZO DEL 2001

### LEY:

**No. 12-01, del 17 de enero del 2001.**

Dispone la modificación de la ley de Reforma Arancelaria No. 146-00, del 27 de diciembre del año 2000, incluyendo en la lista de exención al pago de aranceles los bienes sujetos a la Ley General sobre Discapacidad. También se ratifican los gravámenes impositivos establecidos mediante la Ley No. 72-00, del 16 de septiembre del 2000, a las partidas del capítulo 11 del Arancel de Aduanas, acerca de carnes bobinas, porcinas y derivados, de modo que aparezcan incluidas en el Arancel, Anexo 1 de la Ley No. 146-00, de diciembre del 2000.

Asimismo, modifica la Ley de Reforma Tributaria No. 147-00, del 27 de diciembre del 2000, para establecer una nueva tasa de ITBIS de un 6% aplicable a los servicios de publicidad.

Disminuye la tasa de pago del impuesto sobre la renta a las personas físicas de 2% a 1.5% sobre los ingresos brutos del año fiscal y cambia la denominación de "pago del anticipo" a "pago mínimo".

Adicionalmente, se prohíbe la importación de automóviles y demás vehículos comprendidos en las partidas arancelarias 87.02, 87.04.21 y la 87.04.31, con más de cinco (5) años de uso.

### DECRETO:

**No. 407-01, del 21 de marzo del 2001.**

Se crea el Consejo Nacional de Seguimiento a las Asociaciones sin Fines de Lucro (Organizaciones no Gubernamentales), con la finalidad de registrar, supervisar, evaluar y controlar el uso dado por estas organizaciones a los fondos públicos que les son asignados por el Estado. El Consejo, además deberá promover y canalizar la eficiente relación entre el Estado y la sociedad civil, así como apoyar las políticas públicas que coadyuven al desarrollo del país, al intercambio de ideas y a la socialización de experiencia, promoviendo acciones de capacitación y divulgación para el cumplimiento de las presentes disposiciones.

### RESOLUCIONES DE LA SECRETARIA DE ESTADO DE TRABAJO:

**No. 2/2001, del 13 de febrero del 2001.**

Se establece el número de días laborables del mes en 23.83 y se define el trabajo parcial como la prestación de servicios por 29 horas a la semana o menos. Asimismo, prevé que aquellos trabajadores que perciban salarios mayores, lo sigan recibiendo, según lo establece el Código de Trabajo.

Fija la siguiente tarifa de salario mínimo nacional para los trabajadores que prestan servicios en las distintas empresas del país en todo el territorio nacional en:

#### Trabajadores en Empresas Industriales, Comerciales o de Servicios

Salario	Instalaciones y/o Existencias	Parámetro
RD\$3,415.00	de más de RD\$500,000.00	mensual
RD\$2,345.00	RD\$200,000.00 a RD\$500,000.00	mensual
RD\$2,075.00	menores de RD\$200,000.00	mensual

### Trabajadores del Campo

Salario	Parámetro
RD\$70.00	jornada de 8 horas diarias

### Trabajadores - Vigilantes en las Empresas de Guardianes Privados

Salario	Parámetro
RD\$2,890.00	mensual

Las tarifas fijadas en el artículo segundo de esta Resolución se calcularán por horas de trabajo, dividiendo el salario mensual entre 23.83 y el resultado de esta operación dividiéndolo entre 8, para los trabajadores que prestan servicio a tiempo parcial en empresas industriales, comerciales o de servicios.

Se entiende por trabajo a tiempo parcial, prestar servicios por un tiempo que no exceda de veintinueve (29) horas a la semana, sin que en ningún caso se pueda laborar por encima de este límite ni prestar servicios en horas extras de trabajo.

Prevé que el salario mínimo del aprendiz se pague conforme a lo dispuesto en la presente tarifa, pero calculándose en base a las horas de formación práctica efectuadas en la empresa en donde presta sus servicios.

Aquellos trabajadores que perciban salarios mayores, seguirán recibiendo el mismo salario según lo establece el Código de Trabajo.

#### No. 4/2001, del 13 de marzo del 2001.

Establece la tarifa de salario mínimo para los trabajadores que prestan servicios en las industrias destinadas a panadería, repostería, pastelería y cualquier otra industria que se dedique a la elaboración de productos derivados de la harina en:

Salario	Instalaciones y/o Existencias	Parámetro
RD\$3,415.00	de más de RD\$500,000.00	mensual
RD\$2,345.00	RD\$200,000.00 a RD\$500,000.00	mensual
RD\$2,075.00	menores de RD\$200,000.00	mensual

Aquellos trabajadores que perciban salarios mayores, seguirán recibiendo el mismo salario según lo establece el Código de Trabajo.

Las empresas cuya producción no requiera la utilización de un horario completo, se registrarán por la disposición relativa a los trabajadores que prestan servicio a tiempo parcial.

El salario mínimo del aprendiz se pagará conforme a lo dispuesto en la presente tarifa, pero será calculado en base a las horas de formación práctica efectuadas en la empresa en donde presta sus servicios.

**No. 5/2001, del 15 de marzo del 2001.**

**Establece la tarifa de salario mínimo para los trabajadores que prestan servicios en las empresas de zonas francas industriales, cuyo importe será de RD\$2,490.00 (Dos Mil cuatrocientos noventa pesos) mensuales.**

**Aquellos trabajadores que perciban salarios mayores seguirán recibiendo el mismo salario según lo establece el Código de Trabajo.**

**Las empresas cuya producción no requiera la utilización de un horario completo, se regirán por la disposición relativa a los trabajadores que prestan servicio a tiempo parcial.**

**El salario mínimo del aprendiz se pagará conforme a lo dispuesto en la presente tarifa, pero será calculado en base a las horas de formación práctica efectuadas en la empresa en donde presta sus servicios.**



**G - INTERMEDIARIOS  
FINANCIEROS**

- I. Institución Emisora
- II. Intermediarios Financieros Monetarios
- III. Intermediarios Financieros No Monetarios



# **INTERMEDIARIOS FINANCIEROS**

## **INSTITUCION EMISORA**

### **BANCO CENTRAL DE LA REPUBLICA DOMINICANA**

Institución emisora autónoma con capital oficial, creada por la Ley No. 1529, de fecha 9 de octubre de 1947. Oficina Principal en Santo Domingo. Oficina Regional en Santiago, inició operaciones el 24 de enero de 1980.

## **INTERMEDIARIOS FINANCIEROS MONETARIOS:**

### **BANCOS COMERCIALES:**

Instituciones regidas por la Ley General de Bancos No. 708 del 14 de abril de 1965, así como las disposiciones pertinentes de la Ley Orgánica del Banco Central, la Ley Monetaria y demás regulaciones dictadas por la Junta Monetaria. Se entiende como Bancos Comerciales aquellas entidades que reciben depósitos del público a la vista sujetos a cheques y pueden efectuar las operaciones de carácter bancario y los demás negocios que ordinariamente realizan las empresas bancarias, inclusive la colocación de valores por cuenta propia o a comisión, siempre que estén ajustadas a las referidas disposiciones legales y reglamentarias pertinentes.

### **A.- BANCOS DE SERVICIOS MULTIPLES:**

#### **BANCO DE RESERVAS DE LA REPUBLICA DOMINICANA**

Institución autónoma con capital oficial, fundado el 24 de octubre de 1941. Oficina Principal en Santo Domingo. Sucursales en: Santo Domingo (7), San Cristóbal, Santiago (5), San Pedro de Macorís, Barahona, Puerto Plata, La Vega, San Cristóbal, San Juan de la Maguana, Montecristi, San Francisco de Macorís, Baní, Bonao, María Trinidad Sánchez, Moca, Azua, Mao, Santiago Rodríguez, La Romana, y Cotuí. Agencias en: Santo Domingo (21), Santiago (2), Jarabacoa, Las Matas de Farfán, Puerto Plata, Dajabón, San José de Ocoa, Tamayo, Constanza, El Seybo, San Pedro de Macorís, Haina, Salcedo, Monte Plata, Higüey, Elías Piña, Gaspar Hernández, Tenares, Samaná, Sánchez, Hato Mayor, Nagua y Pedernales. Mediante la Sexta Resolución adoptada por la Junta Monetaria del 5 de marzo de 1998, se le autorizó a esta entidad ofrecer servicios múltiples bancarios, mediante el mecanismo de capitalización.

#### **THE BANK OF NOVA SCOTIA**

Institución privada de capital extranjero, fundado el 1 de julio de 1920. Oficina Principal en Santo Domingo. Sucursales en: Santo Domingo (3), Santiago, Puerto Plata, San Francisco de Macorís, Dajabón y Nagua. Agencias en: Santo Domingo (2), Santiago, Bonao y Moca. Se convirtió en Banco de Servicios Múltiples mediante la Decimoctava Resolución de la Junta Monetaria de fecha 25 de enero de 1996. Su razón social será The Bank of Nova Scotia y está autorizado a ofrecer servicios múltiples bancarios.

#### **CITIBANK, N. A**

Institución privada con capital extranjero, fundado el 3 de mayo de 1962. Inició operaciones el 4 de junio de 1962. Oficina principal en Santo Domingo. Sucursales en: Santo Domingo (2) y Santiago. Agencias en Santo Domingo (2). Se convirtió en banco de servicios múltiples mediante la Primera Resolución de la Junta Monetaria de fecha 20 de octubre de 1995. Su razón social será Citibank, N. A. y está autorizado a ofrecer servicios múltiples bancarios.

## **BANCO POPULAR DOMINICANO**

Institución privada con capital mixto privado (nacional-extranjero), fundado el 23 de agosto de 1963. Inició sus operaciones el 2 de enero de 1964. Oficina principal en Santo Domingo. Sucursales en: Santo Domingo (12), Santiago, Higuey, San Francisco de Macorís, La Romana, La Vega, San José de Ocoa, Bávaro, Moca, San Juan de la Maguana, Cotuí, San Cristóbal, Azua, Hato Mayor, Puerto Plata, Barahona, San Pedro de Macorís, Baní, Valverde, Bonao, y Nagua. Agencias en: Santo Domingo (50), Santiago (14), Puerto Plata (2), Sosúa, La Romana (2), Moca, Jarabacoa, San Cristóbal, Bávaro, Haina, San Pedro de Macorís, La Vega e Higuey. Fusionado por absorción con el Banco Hipotecario Popular, S. A. y Banco de Desarrollo Finempresa.

## **BANINTER, S. A.**

Institución privada con capital privado, fundado el 17 de junio de 1986. Inició sus operaciones el 10 de noviembre de 1986. Oficina Principal en Santo Domingo. Sucursales en: Santo Domingo (20), Haina, Santiago (6), San Cristóbal (2), Salcedo (2), Constanza, Azua, Baní, Neyba, Hato Mayor, Higuey, Puerto Plata, Barahona, Samaná (2), La Romana, San Juan de la Maguana, Bonao, Mao, Nagua, Moca, San Francisco de Macorís, Cotuí, San Pedro de Macorís, Bonao, La Vega y El Seybo. Agencias en: Santo Domingo (3), Santiago (4), Puerto Plata (2), La Romana (2) y San Pedro de Macorís. Fusionado por absorción con el Banco de Desarrollo FINAGRO, S.A. y el Banco Hipotecario del Atlántico S.A. mediante la Segunda Resolución de la Junta Monetaria de fecha 20 de julio de 1995. Autorizado a ofrecer servicios múltiples bancarios, reportando sus operaciones fusionadas a partir de agosto de 1995.

Mediante la Décima Resolución adoptada por la Junta Monetaria el 17 de julio de 1997, se autorizó la fusión por absorción del Banco Intercontinental, S.A. y Bancomercio, S. A. Su razón social será Baninter, S. A., está autorizado a ofrecer servicios múltiples bancarios. Mediante la Segunda Resolución adoptada por la Junta Monetaria el 29 de junio del 2000, se aprobó los contratos de compraventa de acciones, que constituyen el 93.0% del capital accionario del Banco del Exterior Dominicano S.A. Asimismo se autorizó la fusión por absorción de las entidades Banco Intercontinental S.A., Banco de Exterior Dominicano, S.A., Banco de Desarrollo Intercontinental, S.A.; Financiera Hispaniola, S.A. y Financiera de Oro, S.A., siendo la entidad absorbente el Banco Intercontinental, S.A.

## **BANCO BHD, S. A.**

Institución privada con capital privado, fundado el 16 de mayo de 1985. Inició sus operaciones el 18 de octubre de 1985. Mediante la Primera Resolución adoptada por la Junta Monetaria el 28 de noviembre del 2000, se autoriza la fusión por absorción de las operaciones del Banco BHD, S.A. con las del Banco Fiduciario, S.A. sujeta al cumplimiento de los requisitos estipulados en un plazo no mayor de 6 meses, contado a partir del 15 de diciembre del 2000, fecha de notificación de esta Resolución. Oficina Principal en Santo Domingo. Sucursales en: Santo Domingo (8), San Juan de la Maguana, Barahona, Tenares, Puerto Plata, Bonao y Santiago. Agencias en: Santo Domingo (24), Santiago (8), San Pedro de Macorís, Monte Plata, Baní, Mao, Puerto Plata, La Vega, Higuey, Sánchez Ramírez, San Francisco de Macorís, y Jarabacoa. Fusionado por absorción con el Banco Hipotecario Dominicano, S.A., Banco de Desarrollo BHD, S.A. y la Financiera de Créditos BHD, S.A., mediante la cuarta Resolución de la Junta Monetaria de fecha 17 de diciembre de 1992 y la comunicación No. 19373 de fecha 24 de diciembre de 1992. Su razón social será Banco BHD, S. A. y está autorizado a ofrecer servicios múltiples bancarios.

## **BANCO MERCANTIL, S. A.**

Institución privada con capital privado, fundado el 12 de diciembre de 1984. Inició sus operaciones el 18 de septiembre de 1985. Oficina Principal en Santo Domingo.

Sucursales en: Santo Domingo (5), San Francisco de Macorís, San Pedro de Macorís, La Vega, Santiago, Puerto Plata y Constanza. Agencias en: Santo Domingo (4) y Santiago (5). Fusionado por absorción con el Banco Hipotecario Mercantil, S.A., Banco de Desarrollo Mercantil, S.A., y el Banco de Desarrollo Mercabanc, S.A., mediante la Segunda Resolución de la Junta Monetaria de fecha 30 de agosto de 1993. Su razón social será Banco Mercantil, S. A. y está autorizado a ofrecer servicios múltiples bancarios.

#### **BANCO NACIONAL DE CREDITO, S. A.**

Institución privada con capital privado, fundado el 28 de noviembre de 1980. Inició sus operaciones el 26 de octubre de 1981. Oficina principal en Santo Domingo. Sucursales en: Santo Domingo (17), Santiago (5), Constanza, La Romana, Puerto Plata (3), San Francisco de Macorís, Moca, Cayetano Germosén, Maimón, Jarabacoa, San Juan de la Maguana, Bonao, La Vega, Baní, Salcedo, Higuey y Montecristi . Agencias en: Santo Domingo, Santiago, La Vega y Sánchez Ramírez. Autorizado a operar como Banco de Servicios Múltiples mediante la Cuarta Resolución de la Junta Monetaria de fecha 14 de diciembre de 1994. Fusionado por absorción con el Banco de Desarrollo Nacional, S. A. y Banco Hipotecario Unido, S. A.

#### **BANCO OSAKA, S. A.**

Institución privada con capital privado, fundada el 11 de junio de 1986 como Banco de Desarrollo, con el nombre de Banco de Desarrollo Osaka, S. A. En Marzo de 1992 absorbió los activos y pasivos totales de Financiera Internacional, S. A., institución financiera que iniciara sus operaciones en enero del año 1982 con nómina accionaria común con el Banco de Desarrollo Osaka, S. A. Oficina Principal en Santo Domingo. Sucursales en: Santo Domingo (7), San Pedro de Macorís, Santiago (2), Puerto Plata (2), San Francisco de Macorís, San Cristóbal y la Romana. Agencias en: Santo Domingo (2), Pimentel, Las Guáranas, San Pedro de Macorís, Puerto Plata (2), Juan Dolio. Fue autorizado a constituirse como Banco Comercial para ofrecer servicios múltiples Bancarios, mediante la Quinta Resolución emitida por la Junta Monetaria del Banco Central de la República Dominicana el 14 de Diciembre de 1994. Inició sus operaciones el 5 de julio de 1995.

#### **BANCO GLOBAL, S. A.**

Institución privada con capital privado, inició sus operaciones el 3 de agosto de 1972, como Financiera Nacional de Empresas, S.A. (FINADEM). Oficina principal en Santo Domingo. Sucursal en: Santo Domingo (3), La Vega y en Santiago. Se convirtió en Banco de Servicios Múltiples mediante la 11va. Resolución de la Junta Monetaria de fecha 20 de abril de 1995. Inició sus operaciones como Banco de Servicios Múltiples el 1ero. de marzo de 1996, con el nombre de Banco Finadem, S. A. Quedó facultada a operar bajo la denominación actual mediante la comunicación No. 261 del 7 de enero de 1997.

#### **BANCO DOMINICANO DEL PROGRESO, S. A.**

Institución privada con capital mixto privado, fundado el 19 de septiembre de 1974. Inició sus operaciones con el nombre de Banco de Boston Dominicano, S.A. El 3 de diciembre de 1984, empezó a operar bajo la denominación actual. Oficina principal en Santo Domingo. Sucursales en: Santo Domingo (14), Santiago (3), La Vega, Puerto Plata, San Francisco de Macorís, Moca, Salcedo, San Juan de la Maguana, Cotuí, La Romana, María Trinidad Sánchez, Samaná e Higuey. Agencias en: Distrito Nacional (6), Santiago, Jarabacoa, Higuey (2), Juan Dolio, San Pedro de Macoris, Nagua, San Cristóbal, Baní (2), Azua, La Romana, La Vega, Mao, y Puerto Plata (2). Se convirtió en Banco de Servicios Múltiples mediante la Segunda Resolución de la Junta Monetaria de fecha 30 de abril de 1997 y está

autorizado a ofrecer servicios múltiples bancarios. Fusionado por absorción con el Banco de Crédito Hipotecario. Mediante la Novena Resolución adoptada por la Junta Monetaria en fecha 4 de junio de 1998, se le autorizó la integración de sus operaciones con las del Banco de Desarrollo Dominicano S.A. La Cuarta Resolución adoptada por la Junta Monetaria del 14 de diciembre del 2000, autorizó la fusión por absorción de esa entidad y el Banco Metropolitano, S.A. siendo la entidad absorbente el Banco Dominicano del Progreso, S.A. Dicha Resolución le otorga un plazo no mayor de 6 meses, contado a partir del 29 de diciembre del 2000, fecha de notificación de esta Resolución, para la integración de ambas entidades.

#### **BANCO SANTA CRUZ, S. A.**

Institución privada con capital privado, inició sus operaciones el 18 de julio de 1986 como Financiera de Inversiones Santa Cruz, S. A. Oficina principal y sucursal en Santiago. Se convirtió en Banco de Servicios Múltiples mediante la Segunda Resolución de la Junta Monetaria de fecha 14 de enero de 1999.

#### **BANCO COMERCIAL SANTIAGO S. A.**

Institución privada con capital privado, inició sus operaciones el 7 de enero del 2000. Oficina principal en Santiago. Agencias en Santiago (4). Se convirtió en Banco de Servicios Múltiples mediante la Primera Resolución adoptada por la Junta Monetaria adoptada el 1 de julio de 1999.

### **B.- BANCOS COMERCIALES EN PROCESO DE LIQUIDACION**

#### **BANCO PANAMERICANO, S. A.**

Mediante la Segunda Resolución del 11 de agosto de 1993 y 7 de julio de 1994, la Junta Monetaria autorizó la liquidación de dicho banco. Posteriormente la Decimonovena Resolución del 7 de septiembre de 1994 suspendió la ejecución de la Segunda Resolución del 7 de julio del mismo año que autorizaba la liquidación. Mediante la Primera Resolución adoptada por la Junta Monetaria en fecha 23 de abril de 1999, se autorizó su liquidación. Sentencia No. 038-99-03107.

#### **BANCO CORPORATIVO, S. A.**

Autorizada su liquidación mediante la Decimoquinta Resolución de la Junta Monetaria del 9 de marzo de 1995. Sentencia s/n del expediente No. 1388/96 del 14 de febrero de 1996.

#### **BANCO REGIONAL DOMINICANO, S. A.**

Autorizada su liquidación mediante la Segunda Resolución de la Junta Monetaria de fecha 3 de noviembre de 1994. Sentencia No. 13 del 5 de marzo de 1996.

#### **BANCO DE LOS TRABAJADORES**

Autorizada su liquidación mediante la 1ra. Resolución de fecha 3 de noviembre de 1994. Sentencia s/n del expediente No.45/95 del 24 de abril del 1995, dicha sentencia se encuentra en apelación.

#### **BANCO LATINOAMERICANO, S. A.**

Mediante la Primera Resolución de la Junta Monetaria de fecha 13 de enero de 1995 se autorizó su liquidación. Sentencia ejecutoria s/n del expediente No. 47/95.

## **INTERMEDIARIOS FINANCIEROS NO MONETARIOS**

### **INSTITUCIONES BANCARIAS:**

#### **BANCO AGRICOLA DE LA REPUBLICA DOMINICANA**

Es una institución autónoma del Estado, creada por la ley No. 908 del 1ro. de junio de 1945, Gaceta Oficial No. 6269. El nombre original de "Banco Agrícola e Hipotecario de la República Dominicana" fue cambiado sucesivamente por el de "Banco de Crédito Agrícola e Industrial de la República Dominicana", mediante la Ley No. 1779 del 10 de agosto de 1948, Gaceta Oficial No. 6827 y por el de "Banco Agrícola de la República Dominicana", mediante la Ley No. 5827 del 23 de febrero de 1962, que es el actual. La Ley No. 908 y sus modificaciones, fueron sustituidas por la Ley de Fomento Agrícola No. 6186 del 12 de febrero de 1963, Gaceta Oficial No. 8740. Su función es dar facilidades crediticias para el fomento y diversificación de la producción agrícola, y servir de instrumento financiero de la política agraria del Estado.

Su capital autorizado es de RD\$50.0 millones. Tiene su oficina principal y una sucursal en Santo Domingo y sucursales en Azua, Arenoso, Baní, Barahona, Bonao, Cotuí, Dajabón, Duarte, Hato Mayor, Higuey, La Vega, Moca, Montecristi, Nagua, Neyba, Puerto Plata, Río San Juan, Salcedo, San Cristóbal, San Francisco de Macorís, San José de las Matas, San José de Ocoa, San Juan de la Maguana, Santiago, El Seibo, Monte Plata, Elías Piña, Comendador, Samaná, Villa Riva, Santiago Rodríguez y Valverde.

#### **CAJA DE AHORROS PARA OBREROS Y MONTE DE PIEDAD**

Institución creada como organismo autónomo del Estado por la Ley No. 1490 del 26 de julio de 1947, Gaceta Oficial No. 6670, con el nombre de "Monte de Piedad". Dicha Ley fue modificada por las Leyes No. 2098 del 1ro. de septiembre de 1949, Gaceta Oficial No. 6985 y la No. 4152 del 12 de mayo de 1955, Gaceta Oficial No. 7837. La Ley No. 5331 del 2 de abril de 1960 modifica la citada Ley No. 1490 y la denomina "Caja de Ahorros para Obreros y Monte de Piedad", y la coloca bajo la dependencia del Banco Agrícola de la República Dominicana. Mediante la Ley No. 6106 del 14 de noviembre de 1962, Gaceta Oficial No. 8711 se le devolvió la autonomía. Por Decreto No. 66 del 21 de marzo de 1963, Gaceta Oficial No. 8746, este organismo pasó a ser dependencia de la Secretaría de Estado de Finanzas.

Su función principal es conceder préstamos con garantía prendaria sobre bienes muebles y préstamos directos sin desapoderamiento de prendas, al público en general. El capital autorizado es de RD\$0.8 millón. Tiene su oficina principal y tres sucursales en Santo Domingo, una en Santiago y otra en San Cristóbal.

#### **CORPORACION DE FOMENTO INDUSTRIAL**

Es una institución autónoma del Estado, creada por la Ley No. 5909 del 16 de mayo de 1962, Gaceta Oficial No. 8660, modificada por las Leyes Nos. 288 del 30 de junio de 1966, Gaceta Oficial No. 8994 y 147 del 3 de mayo de 1967, Gaceta Oficial No. 9033.

Su función principal es fomentar el desarrollo industrial del país, estimulando los sectores productivos de la economía nacional, excluyendo el agropecuario y la industria azucarera, mediante la concesión de créditos. El capital autorizado es de RD\$100.0 millones. Tiene su oficina en Santo Domingo.

#### **INSTITUTO DE DESARROLLO Y CREDITO COOPERATIVO (IDECOOP)**

Es una institución autónoma del Estado, creada mediante la Ley No. 31 del 25 de octubre de 1963, Gaceta Oficial No. 8803, modificada por la Ley No. 77 del 1ro. de diciembre de 1966, Gaceta Oficial No. 9016.

Sus funciones principales son promover, asesorar y coordinar el movimiento cooperativo de la República Dominicana, y financiar a las sociedades corporativas organizadas y reconocidas según la citada Ley No.31, del 25 de octubre de 1963. El capital autorizado es de RD\$100.0 millones. Tiene su oficina en Santo Domingo.

## **SISTEMA DOMINICANO DE AHORROS Y PRESTAMOS PARA LA VIVIENDA**

Está compuesto por el Banco Nacional de la Vivienda y las Asociaciones de Ahorros y Préstamos. El Banco Nacional de la Vivienda es una institución autónoma del Estado, creada mediante la Ley No.5894 del 12 de mayo de 1962, Gaceta Oficial No. 8663, modificada por las Leyes No.29 del 23 de octubre de 1963, Gaceta Oficial No. 8801, No.153 del 20 de febrero de 1964, Gaceta Oficial No. 8837 y No. 306 del 24 de junio de 1964, Gaceta Oficial No. 8869, que constituyen el estatuto orgánico de la institución. Sus funciones principales son las siguientes: a) Complementar los recursos de las Asociaciones de Ahorros y Préstamos para la Vivienda y demás entidades organizadas sin fines de lucro, para financiar la adquisición y construcción de viviendas familiares o mixtas, de carácter económico, incluyendo edificaciones de condominios según Ley No.5038, del 29 de noviembre de 1958, Gaceta Oficial No. 8308; b) Estimular la creación y funcionamiento de Asociaciones de Ahorros y Préstamos para la Vivienda en las regiones donde el número de habitantes y la demanda de habitación lo justifiquen. c) Desarrollar políticas de dirección y reglamentación del crédito hipotecario de las asociaciones de ahorros y préstamos. d) Asegurar las cuentas de ahorros, depósitos y certificados financieros que se abran en las asociaciones de ahorros y préstamos. Estos instrumentos quedan asegurados de pleno derecho hasta la suma de RD\$200,000.00. e) Realizar operaciones de Seguro de Hipotecas que se identifica con la sigla F.H.A. (Fomento Hipotecas Aseguradas) para garantizar al acreedor hipotecario el cobro íntegro del capital e intereses. El capital autorizado es de RD\$10.0 millones. Su oficina está en Santo Domingo.

Las Asociaciones de Ahorros y Préstamos para la Vivienda son instituciones privadas sin fines de lucro, regidas por la Ley No. 5897 del 14 de mayo de 1962, Gaceta Oficial No. 8663. Su función principal es promover y fomentar la creación de ahorros destinados al otorgamiento de préstamos para la construcción, adquisición y mejoramiento de viviendas. Estas instituciones tienen un carácter mutualista y su capital lo constituyen los depósitos recibidos. En la actualidad existen Asociaciones en las siguientes ciudades del país: Santo Domingo ("Popular", Nacional, "Dominicana" y "Central"), San Cristóbal ("Popular", "Bonao"), Santiago ("Cibao", Nacional "Mocana", "Noroestana" y "Previsora"), Puerto Plata ("Norteña"), La Vega ("La Vega Real"), San Francisco de Macorís ("Duarte"), Monseñor Nouel ("Bonao"), Barahona ("Barahona"), San Juan de la Maguana ("Maguana"), Moca ("Mocana"), Salcedo ("Duarte"), Mao ("Noroestana"), San Pedro de Macorís ("Higuamo"), Baní ("Peravia"), La Romana ("La Romana") y en Sánchez Ramírez ("Cotuí"). Además de sus oficinas principales, operan en el país 107 sucursales y 11 agencias de estas instituciones.

## **BANCOS DE DESARROLLO :**

Instituciones privadas regidas por la Ley No.292, de fecha 30 de junio de 1966, Gaceta Oficial No. 8994. Su objetivo es promover el desarrollo económico del país, mediante la concesión de préstamos a mediano y largo plazos, a empresas que se dedican a una actividad de producción o transformación de materias primas y a las que sean complementarias o conexas de esas actividades, como son las mineras y extractivas y las de transporte, hoteles y otros servicios que promueven propiamente la producción, según indica el Art. 1 de la citada Ley. Inicialmente operaban bajo la denominación de "Sociedades Financieras", nombre que ha sido autorizado a sustituirlo por el actual, mediante la Decimosexta Resolución de la Junta Monetaria del 16 de diciembre de 1982. Los bancos de este tipo, autorizados a operar por la Junta Monetaria, se describen a continuación:

## **A.- BANCOS DE DESARROLLO EN OPERACIONES :**

### **BANCO DE DESARROLLO INDUSTRIAL, S. A.**

Autorizado a operar por la Sexta Resolución de la Junta Monetaria del 30 de mayo de 1974, inició operaciones en marzo de 1975. Su capital autorizado es de RD\$200.0 millones y su oficina principal está ubicada en Santo Domingo.

### **BANCO DE DESARROLLO CITICORP, S. A.**

Autorizado a operar mediante la Tercera Resolución de la Junta Monetaria del 30 de octubre de 1975. Inició sus operaciones en diciembre de 1975. Tiene un capital autorizado mixto (nacional- extranjero) de RD\$8.0 millones, y su oficina está ubicada en Santo Domingo.

### **BANCO DE DESARROLLO COTUI, S. A.**

Autorizado a operar mediante la Decimosexta Resolución de la Junta Monetaria del 29 de agosto de 1985, iniciando sus operaciones en el mes de septiembre del mismo año. Su capital autorizado es de RD\$50.0 millones y su oficina está en la ciudad de Cotuí.

### **BANCO DE DESARROLLO PERAVIA, C. POR A.**

Autorizado a operar mediante la Decimocuarta Resolución de la Junta Monetaria del 22 de octubre de 1986. Inició operaciones el 17 de agosto de 1987. Su capital autorizado es de RD\$55.0 millones y su oficina está ubicada en Baní, Provincia Peravia y una agencia en Santo Domingo.

### **BANCO DE DESARROLLO UNIFICADO, S. A.**

Autorizado a operar como banco de desarrollo, bajo la razón social Banco de Desarrollo Miramar, S.A., mediante la Decimoctava Resolución de la Junta Monetaria del 19 de marzo de 1986. Su capital autorizado es de RD\$20.0 millones y su oficina principal está ubicada en San Francisco de Macorís con una sucursal en Santo Domingo. Inició operaciones en junio de 1986. Mediante la Décima Resolución de la Junta Monetaria del 8 de marzo de 1992, se le autorizó una modificación estatutaria a fin de cambiar su razón social a la que tiene en la actualidad. Sucursal en Santo Domingo.

### **BANCO DE DESARROLLO DE EXPORTACION, S.A.**

Autorizado a operar mediante la Decimocuarta Resolución de la Junta Monetaria del 16 de junio de 1983. Su capital autorizado es de RD\$30.0 millones, y su oficina está ubicada en Santo Domingo. Inició operaciones en febrero de 1984. Intervenido por la Superintendencia de Bancos mediante la Vigésimoprimera Resolución de la Junta Monetaria de fecha 11 de agosto de 1993. Posteriormente la Decimonovena Resolución de la Junta Monetaria del 22 de mayo de 1997, aprobó su fusión con el Banco de Desarrollo Peravia, S.A. la cual quedó sin efecto posteriormente, mediante la Decimoctava Resolución de fecha 4 de junio de 1998. La revisión permanente que mantenía la Superintendencia de Bancos a esta entidad, fue suspendida por la Junta Monetaria mediante la Séptima Resolución de fecha 13 de mayo de 1999.

## **B- BANCOS DE DESARROLLO AUTORIZADOS A OFRECER SERVICIOS FINANCIEROS AMPLIADOS.**

### **BANCO DE DESARROLLO AGROPECUARIO, S.A.**

Autorizado a operar mediante la Decimoquinta Resolución de la Junta Monetaria del 13 de febrero de 1986, iniciando sus operaciones en junio del mismo año. Su capital autorizado es de RD\$200.0 millones y su oficina está ubicada en Santo Domingo. Está autorizado a ofrecer nuevos servicios financieros mediante la Décima Resolución adoptada por la Junta Monetaria el 5 de marzo de 1998.

### **BANCO DE LA PEQUEÑA EMPRESA, S.A.**

Autorizado a operar mediante la Primera Resolución de la Junta Monetaria del 8 de agosto de 1996, que también le faculta a ofrecer los nuevos servicios financieros a que se refiere la Décima Resolución adoptada por la Junta Monetaria el 25 de enero de 1996. Inició sus operaciones en febrero de 1997. Su capital autorizado es de RD\$60.0 millones y su oficina principal así como dos sucursales están ubicadas en Santo Domingo.

### **BANCO DE DESARROLLO ADEMI, S. A.**

Autorizado a operar mediante la Cuarta Resolución de la Junta Monetaria del 11 de septiembre de 1997, que también le faculta a ofrecer los nuevos servicios financieros a que se refiere la Décima Resolución adoptada por la Junta Monetaria el 25 de enero de 1996. Inició sus operaciones el 27 de enero de 1998. Su capital autorizado es de RD\$150.0 millones y su oficina está ubicada en Santo Domingo. Sucursales en: Santo Domingo (7), Santiago, Azua, San Cristóbal, y San Pedro de Macorís. Agencias en: La Vega, Bonao, San Juan de la Maguana, Barahona, Neyba, Higüey, Haina, Baní, La Romana y Sabana de la Mar.

### **BANCO LOPEZ DE HARO DE DESARROLLO Y CREDITO, S. A.**

Autorizado a operar mediante la Quinta Resolución de la Junta Monetaria del 20 de noviembre de 1997, que permitió a la Sociedad Financiera López de Haro convertirse en Banco de Desarrollo autorizado a ofrecer los nuevos servicios financieros establecidos en la Décima Resolución adoptada por la Junta Monetaria el 25 de enero de 1996. Su capital autorizado es de RD\$100.0 millones. Su oficina está ubicada en Santo Domingo.

### **BANCO PROFESIONAL DE DESARROLLO, S. A.**

Autorizado a operar mediante la Quinta Resolución adoptada por la Junta Monetaria el 16 de septiembre de 1999, que permitió a la Financiera Profesional S.A. a convertirse en Banco de Desarrollo autorizado a ofrecer los nuevos servicios financieros establecidos en la Décima Resolución adoptada por la Junta Monetaria el 25 de enero de 1996. Inició sus operaciones como tal en abril del 2000 con un capital autorizado de RD\$200.0 millones. Su oficina principal así como sus dos (2) sucursales y una (1) agencia están ubicadas en Santiago.

### **BANCO CONFISA DE DESARROLLO Y CREDITO, S.A.**

Autorizado a operar mediante la Quinta Resolución adoptada por la Junta Monetaria el 13 de abril del 2000, que permitió a la Financiera Confisa, S.A., a convertirse en Banco de Desarrollo autorizado a ofrecer los nuevos servicios financieros establecidos en la Décima Resolución adoptada por la Junta Monetaria el 25 de enero de 1996. Iniciando sus operaciones como tal en agosto del 2000, con un capital autorizado de RD\$ 100.0 millones. Su oficina principal está ubicada en: Santo Domingo. Sucursales en: Puerto Plata y Santiago.

## **BANCO COFIDOM DE DESARROLLO Y CREDITO, S.A.**

Autorizado a operar mediante la Cuarta Resolución adoptada por la Junta Monetaria el 12 de agosto de 1999, que permitió a la Financiera Empresarial Cofidom, S.A. a convertirse en Banco de Desarrollo autorizado a ofrecer los nuevos servicios financieros establecidos en la Décima Resolución adoptada por la Junta Monetaria el 25 de enero de 1996. Inició sus operaciones como tal en septiembre del 2000, con un capital autorizado de RD\$ 120.0 millones. Su oficina principal está ubicada en Santo Domingo.

## **C.-BANCOS DE DESARROLLO SOMETIDOS A PLAN DE RECUPERACION :**

### **BANCO INDUSTRIAL DE DESARROLLO E INVERSION, S.A.**

Autorizado a operar mediante la Segunda Resolución de la Junta Monetaria del 27 de enero de 1972, iniciando sus operaciones en julio del mismo año. Tiene un capital autorizado de RD\$100.0 millones y su oficina está ubicada en Santo Domingo. Se encuentra sometido a un plan de recuperación, aprobado por la Junta Monetaria mediante su Decimonovena Resolución del 22 de mayo de 1997.

### **BANCO CONTINENTAL DE DESARROLLO, S. A.**

Autorizado a operar mediante la Decimoctava Resolución de la Junta Monetaria del 10 de noviembre de 1977, iniciando sus operaciones en el mes de julio de 1979. Tiene un capital autorizado de RD\$20.0 millones, y su oficina está ubicada en Santo Domingo. Sometido a un plan de recuperación, aprobado por la Junta Monetaria mediante su Tercera Resolución del 29 de junio del 2000.

### **BANCO DE DESARROLLO DEL VALLE, S.A.**

Autorizado a operar mediante la Decimoséptima Resolución de la Junta Monetaria del 23 de abril de 1987, iniciando operaciones el 26 de noviembre del mismo año. Su capital autorizado es de RD\$25.0 millones y su oficina está ubicada en La Vega. Se encuentra sometido a un plan de recuperación, aprobado por la Junta Monetaria mediante su Octava Resolución del 29 de junio del 2000.

## **D.- BANCOS DE DESARROLLO INTERVENIDOS :**

### **BANCO DE DESARROLLO DEL ESTE, S.A.**

Autorizado a operar mediante la Decimotercera Resolución de la Junta Monetaria del 22 de octubre de 1986. Su capital autorizado es de RD\$100.0 millones y su oficina está ubicada en La Romana. Inició operaciones el 9 de marzo de 1987. Intervenido por la Superintendencia de Bancos mediante la Vigésimosegunda Resolución de la Junta Monetaria de fecha 7 de noviembre de 1991. Ratificada dicha intervención por la Tercera Resolución de la Junta Monetaria del 17 de octubre de 1996.

En vista de que esta entidad no se había ajustado en su totalidad a los requerimientos de la citada Tercera Resolución del 17 de octubre de 1996, la Junta Monetaria, mediante su Segunda Resolución del 11 de febrero de 1999, dispuso que la Superintendencia de Bancos mantuviera la intervención para que en un nuevo plazo no mayor de seis (6) meses diera cumplimiento a la totalidad de los requisitos exigidos.

## **E.- BANCOS DE DESARROLLO EN PROCESO DE LIQUIDACION**

### **BANCO DE DESARROLLO Y LA PRODUCCION, S.A.**

Autorizado a operar mediante la Quinta Resolución de la Junta Monetaria, del 27 de octubre de 1997. Inició sus operaciones en enero de 1978. Su capital autorizado es de RD\$5.0 millones y su oficina principal está ubicada en Santo Domingo. Autorizada su liquidación mediante la Decimoséptima Resolución adoptada por la Junta Monetaria el 27 de agosto de 1992.

### **BANCO DE DESARROLLO COFINASA, S.A.**

Autorizado a operar mediante la Novena Resolución de la Junta Monetaria del 4 de junio de 1969. Inició sus operaciones en noviembre de 1970. Su oficina está ubicada en Santo Domingo. Se autorizó su liquidación mediante la Décima Resolución de la Junta Monetaria del 7 de diciembre de 1995.

### **BANCO DE DESARROLLO CREDIAMERICA, S.A.**

Autorizado a operar mediante la Séptima Resolución de la Junta Monetaria del 6 de noviembre de 1986, e inició operaciones el 9 de marzo de 1987. Su oficina está ubicada en Santo Domingo. Su liquidación fue autorizada por la Junta Monetaria mediante la Quinta Resolución del 20 de abril de 1995.

### **BANCO DE DESARROLLO LA MONEDA, S.A.**

Autorizado a operar mediante la Decimoséptima Resolución de la Junta Monetaria, de fecha 29 de marzo de 1977, inició sus operaciones en abril del mismo año. Su capital autorizado es de RD\$10.0 millones, y su oficina está ubicada en Santo Domingo. Intervenido por la Superintendencia de Bancos mediante la Decimotercera Resolución de la Junta Monetaria de fecha 13 de enero de 1993. Autorizada su liquidación en base a la Decimotercera Resolución de la Junta Monetaria del 11 de mayo de 1997.

### **BANCO DE DESARROLLO PANAMERICANO, S.A.**

Autorizado a operar mediante la Tercera Resolución de la Junta Monetaria del 3 de septiembre de 1987. Inició operaciones el 28 de enero de 1988. Intervenido por la Superintendencia de Bancos el 21 de julio de 1992, en base a la Decimocuarta Resolución de la Junta Monetaria de fecha 30 de junio de 1988. Dicha Resolución está suspendida mediante la 19na. Resolución del 7 de septiembre de 1994. Autorizada su liquidación mediante la Primera Resolución adoptada por la Junta Monetaria el 23 de abril de 1998.

### **BANCO DE DESARROLLO DEL ARROZ, S.A.**

Autorizado a operar mediante la Decimosegunda Resolución de la Junta Monetaria del 8 de diciembre de 1988. Inició sus operaciones en junio de 1989. Su capital autorizado es de RD\$50.0 millones y su oficina está ubicada en La Vega. Intervenido por la Superintendencia de Bancos, en base a la Séptima Resolución de la Junta Monetaria del 10 de agosto de 1995 y autorizada su liquidación mediante la Sexta Resolución de la Junta Monetaria del 4 de marzo de 1999. Mediante la Tercera Resolución del 15 de abril de 1999, suspendió la ejecución de esta Sexta Resolución.

### **BANCO DE DESARROLLO AGROPECUARIO NORCENTRAL, S.A.**

Autorizado a operar mediante la Sexta Resolución de la Junta Monetaria del 8 de mayo de 1989, inició sus operaciones en mayo de 1990. Tiene un capital autorizado de R\$30.0

millones y su oficina principal está ubicada en Bona0. Se encuentra pendiente de ser conocido por las Autoridades Monetarias, una solicitud de autoliquidación de la entidad.

#### **BANCO DE DESARROLLO Y CAPITALIZACION DEFISA, S.A.**

Autorizado a operar mediante la Séptima Resolución de la Junta Monetaria del 2 de marzo de 1978, bajo la razón social de Banco de Desarrollo y Capitalización, S.A. BADECA. Su capital autorizado es de RD\$5.0 millones y comenzó sus operaciones en junio de 1978. Su oficina principal está ubicada en Santiago y tiene una (1) sucursal en Santo Domingo. La Junta Monetaria mediante su Novena Resolución del 13 de enero de 1995, aprobó la fusión por absorción de esa entidad con las financieras Defisa S.A. y Mundo Financiero S.A., para que esa entidad realice sus operaciones bajo la razón social de Banco de Desarrollo y Capitalización Defisa, S.A. Posteriormente autorizada su intervención por parte de la Superintendencia de Bancos, mediante la Novena Resolución de la Junta Monetaria del 20 de julio de 1995. Autorizada su liquidación mediante la Undécima Resolución adoptada por la Junta Monetaria el 2 de octubre de 1997.

#### **BANCO DE DESARROLLO FINANCIERO Y DEL CARIBE, S.A.**

Autorizado a operar mediante la Decimoséptima Resolución de la Junta Monetaria del 10 de noviembre de 1977. Comenzó sus operaciones en diciembre de 1977. Su capital autorizado es de RD\$5.0 millones, y su oficina está ubicada en Santo Domingo. Intervenido por la Superintendencia de Bancos a partir del 14 de febrero de 1992. Autorizada su liquidación mediante la Segunda Resolución de la Junta Monetaria de fecha 3 de noviembre de 1994. Sentencia s/n del expediente No. 46/95 del 24 de abril de 1995.

#### **BANCO DE DESARROLLO CREDIBANCA, S.A.**

Autorizado a operar mediante la Trigesimotercera Resolución de la Junta Monetaria del 12 de febrero de 1987. Su capital autorizado es de RD\$5.0 millones y su oficina está ubicada en Jarabacoa. Inició operaciones el 6 de julio de 1987. El nombre original fue cambiado por la Sexta Resolución de la Junta Monetaria el 3 de agosto de 1989. Intervenido por la Superintendencia de Bancos mediante la Undécima Resolución de la Junta Monetaria de fecha 25 de febrero de 1993. Autorizada su liquidación mediante la Tercera Resolución de fecha 3 de noviembre de 1994. Sentencia No. 1 del 16 de febrero de 1995.

#### **BANCO DE DESARROLLO FINADE, S.A.**

Autorizado a operar por la Decimonovena Resolución de la Junta Monetaria del 12 de agosto de 1976; comenzó sus operaciones en octubre del mismo año. El capital autorizado de esta empresa es de RD\$5.0 millones. Su oficina está ubicada en Santo Domingo. Autorizado a traspasar todas sus acciones, activos y pasivos al Banco Regional Dominicano.S.A. mediante la Vigésimosegunda Resolución del 6 de abril de 1989. Intervenido por la Superintendencia de Bancos desde el 8 de febrero de 1993, en base a la Decimocuarta Resolución de la Junta Monetaria de fecha 30 de junio de 1988. Autorizada su liquidación mediante la Segunda Resolución de dicho organismo de fecha 3 de noviembre de 1994. Sentencia s/n del expediente No. 44/95 del 24 de abril de 1995.

#### **BANCO DE DESARROLLO Y FOMENTO EMPRESARIAL, S.A. (BADESA)**

Autorizado a operar mediante la Cuarta Resolución de la Junta Monetaria del 19 de febrero de 1987, iniciando sus operaciones el 3 de diciembre del mismo año. Su capital autorizado es de RD\$3.0 millones y su oficina está ubicada en Puerto Plata. Autorizada su liquidación mediante la Decimocuarta Resolución, adoptada por la Junta Monetaria el 7 de diciembre de 1995. Sentencia s/n del expediente No. 310/96 del 12 de febrero de 1996.

## **BANCO DE DESARROLLO CORPORATIVO, S.A.**

Autorizado a operar mediante la Vigésimoquinta Resolución de la Junta Monetaria del 29 de agosto de 1985, e inició sus operaciones el 12 de diciembre del mismo año. Su capital autorizado es de RD\$3.0 millones y su oficina está ubicada en Santo Domingo. Se fusionó con el Banco de Desarrollo Interamérica, S.A., mediante la Cuarta Resolución del 19 de noviembre de 1991. Intervenido por la Superintendencia de Bancos desde el 8 de junio de 1992, en base a la Decimocuarta Resolución de la Junta Monetaria de fecha 20 de junio de 1988. Autorizada su liquidación mediante la Decimoquinta Resolución de dicho organismo de fecha 9 de marzo de 1995. Sentencia ejecutoria No. 137/96 del 14 de febrero de 1996.

## **BANCOS HIPOTECARIOS DE LA CONSTRUCCION:**

Instituciones privadas regidas por la Ley No.171 del 7 de junio de 1971, Gaceta Oficial No. 9233. Su objetivo principal es promover y fomentar la industria de la construcción a través del financiamiento de obras de urbanización y edificaciones en general, y especialmente la construcción de parques industriales, centros comerciales, hoteles, apartamento-hoteles, oficinas, escuelas, centros médicos y viviendas. Los bancos de este tipo, autorizados por la Junta Monetaria, se describen a continuación:

### **A.- BANCOS HIPOTECARIOS EN OPERACIONES :**

#### **BANCO NACIONAL DE LA CONSTRUCCION, S.A.**

Esta institución fue autorizada a operar mediante la Segunda Resolución de la Junta Monetaria del 24 de noviembre de 1977 e inició sus operaciones el 1ro. de noviembre de 1978. Su capital autorizado es de RD\$25.0 millones. Tiene su oficina principal en Santo Domingo y sucursal en Barahona.

### **B.- BANCOS HIPOTECARIOS EN PROCESO DE LIQUIDACION :**

#### **BANCO INMOBILIARIO DOMINICANO, S.A.**

Esta institución fue autorizada a operar mediante la Decimotercera Resolución de la Junta Monetaria del 11 de abril de 1979, e inició sus operaciones en el mes de julio del mismo año. Su capital autorizado es de RD\$15.0 millones. Tiene su oficina principal en Santiago y sucursales en: La Vega, Puerto Plata y Santo Domingo. Autorizada su liquidación mediante la Tercera Resolución del 20 de julio de 1995. Sentencia No. 37 del 30 de julio de 1996.

#### **BANCO HIPOTECARIO MIRAMAR, S.A.**

Esta institución fue autorizada a operar mediante la Decimoquinta Resolución de la Junta Monetaria de fecha 8 de noviembre de 1976, e inició sus operaciones en junio de 1977. Su capital autorizado es de RD\$20.0 millones. Tiene su oficina principal en Santo Domingo y sucursales en: San Francisco de Macorís, Santo Domingo (3) y Santiago (4). En proceso de liquidación mediante la Cuarta Resolución de la Junta Monetaria del 11 de agosto de 1993. Sentencia s/n del expediente No. 4839/93 del 9 de septiembre de 1996.

#### **BANCO HIPOTECARIO PANAMERICANO, S.A.**

Esta institución nace de la fusión del Banco Hipotecario Horizontes, S.A. y el Banco Hipotecario Integrado, S.A., al adquirir la totalidad de sus activos y pasivos mediante la Decimosexta Resolución de la Junta Monetaria de fecha 9 de noviembre de 1989, al tiempo

que se aprueba el traslado de su oficina principal a la ciudad de Santo Domingo y el establecimiento de una sucursal en la ciudad de La Romana y se autoriza a operar bajo la razón social de Banco Hipotecario Panamericano, S. A. En proceso de liquidación mediante la Segunda Resolución de la Junta Monetaria de fecha 11 de agosto de 1993, el cual está suspendido por la 19na. Resolución de la Junta Monetaria del 7 de septiembre de 1994. Autorizada su liquidación mediante la Primera Resolución adoptada por la Junta Monetaria el 23 de abril de 1998.

#### **BANCO HIPOTECARIO UNIVERSAL, S.A.**

Esta institución fue autorizada a operar mediante la Decimosexta Resolución de la Junta Monetaria de fecha 20 de septiembre de 1979. Su capital autorizado es de RD\$10.0 millones. Su oficina está ubicada en Santo Domingo. En proceso de liquidación mediante la Decimosexta Resolución de la Junta Monetaria de fecha 1ro. de octubre de 1992. Sentencia ejecutoria No. 3097 del 27 de noviembre de 1992.

#### **BANCO HIPOTECARIO CIBAO, S.A.**

Esta institución fue autorizada a operar mediante la Séptima Resolución de la Junta Monetaria del 19 de marzo de 1986, e inició sus operaciones en mayo de 1986. Su capital autorizado es de RD\$15.0 millones. Su oficina está ubicada en Santiago. En proceso de liquidación mediante la sentencia No. 40 del 21 de diciembre de 1989.

#### **BANCO HIPOTECARIO CORPORATIVO, S.A.**

Esta institución fue autorizada a operar mediante la Cuarta Resolución de la Junta Monetaria del 2 de febrero de 1978, e inició sus operaciones en marzo del mismo año. Su capital autorizado es de RD\$10.0 millones. Su oficina está ubicada en Santo Domingo. El nombre original fue cambiado mediante la Séptima Resolución de la Junta Monetaria del 6 de marzo de 1992. Intervenido a partir del 8 de junio de 1993, por la Superintendencia de Bancos. Autorizada su liquidación mediante la Decimoquinta Resolución de la Junta Monetaria de fecha 9 de marzo de 1995. Sentencia ejecutoria No. 1389/96 del 14 de febrero de 1996.

### **INSTITUCIONES NO BANCARIAS:**

#### **INSTITUTO DE AUXILIOS Y VIVIENDAS (INAVI)**

El Instituto de Auxilios y Viviendas es una entidad autónoma con capital oficial que tiene por finalidad realizar obras y servicios de mejoramiento social con carácter no especulativo. Está organizado por la Ley No. 5574 del 11 de julio de 1961, pero ha sido objeto de varias modificaciones, siendo la última el 12 de septiembre de 1970, mediante la Ley No. 12 que establece que las viviendas construidas por los organismos autónomos del Estado o directamente por el Poder Ejecutivo quedan declaradas en pleno derecho bien de familia.

#### **INSTITUTO NACIONAL DE LA VIVIENDA (INVI)**

Es una institución autónoma con capital oficial, creada mediante la Ley No. 5892 del 10 de mayo de 1962, Gaceta Oficial No. 8663 del 20 de junio de 1962, Dicha Ley fue modificada por las Leyes Nos. 6017 del 27 de agosto de 1962, Gaceta Oficial No. 8684, y 466 del 31 de octubre de 1964, Gaceta Oficial No. 8901. Según la Ley No. 472 del 2 de noviembre de 1964, Gaceta Oficial No. 8902, se constituyen en bien de familia los inmuebles adjudicados por el INVI.

Su función principal es la de promover y desarrollar programas generales de viviendas, tanto en su aspecto rural como urbano, dirigidos especialmente a proporcionar viviendas a todos los ciudadanos que devengan bajos ingresos.

## **OFICINA DE DESARROLLO DE LA COMUNIDAD (ODC)**

Esta entidad fue creada en 1962, mediante un acuerdo suscrito entre el Gobierno de la República Dominicana y la Agencia Internacional para el Desarrollo; tres años después, el carácter jurídico de la institución fue ratificado por la Ley No. 676 del 22 de marzo de 1965. Entre sus funciones principales se encuentra la de canalizar recursos financieros para inversiones de capital a los grupos de agricultores, pequeñas industrias y otros grupos minoritarios que no tienen fácil acceso al financiamiento de las instituciones habituales.

## **COMPAÑÍAS DE SEGUROS**

Las Compañías de Seguros y Reaseguradoras, realizan funciones de intermediación financiera a través de sus inversiones en cédulas hipotecarias, contratos de participación, bonos, acciones y depósitos en el resto del sistema financiero; invierten además en bonos del Estado y conceden préstamos al sector familia. Estas compañías están regidas por la Ley No. 126 del 22 de mayo de 1971. En la actualidad operan en el país 44 Compañías de Seguros, de las cuales 40 son nacionales, 3 de los Estados Unidos y 1 de Inglaterra. Existen, además, 6 Reaseguradoras nacionales.



