

**BANCO CENTRAL**  
**de la**  
**REPUBLICA DOMINICANA**

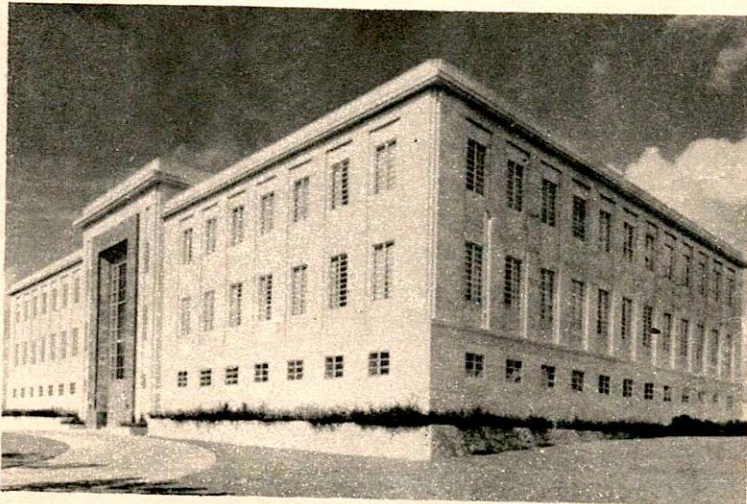

**BOLETIN MENSUAL**

**JULIO - DICIEMBRE**  
**1964**

**Vol. XVII**

**Nos. 7 - 12**

**JUNTA MONETARIA**  
**(Al 31 de Diciembre de 1964)**

**Presidente :** Diógenes H. Fernández,  
Gobernador del Banco Central, Presidente ex officio

**Miembros :** José Andrés Aybar Castellanos  
Secretario de Estado de Finanzas, Miembro ex officio

Horacio Alvarez Saviñón

S. Salvador Ortíz

José Manuel Armenteros

Rubén Suro

**Suplentes :** N. Odalís Fiallo

Emilio N. Iturbides

Manuel de Jesús Perelló

Máximo Váldez

Antonio Martínez Francisco

**Secretario :** Agustín López Rodríguez

UNITED STATES  
DEPARTMENT OF THE INTERIOR

Department of the Interior  
Bureau of Land Management

Washington, D.C.

Secretary of the Interior  
Department of the Interior

Washington, D.C.

Director of the Bureau

Washington, D.C.

Assistant Secretary

Washington, D.C.

Assistant Secretary

Washington, D.C.

Assistant Secretary

Assistant Secretary

Assistant Secretary

Assistant Secretary

Assistant Secretary

Washington, D.C.

**FUNCIONARIOS DIRECTIVOS DEL BANCO CENTRAL**  
**(Al 31 de Diciembre de 1964)**

**Dr. Diógenes H. Fernández,**  
**Gobernador**

**Dr. Luis Scheker,**  
**Vicegobernador**

**Dr. Luis Ma. Guerrero G.,**  
**Gerente**

**Felix Rubén Nicolás Colón,**  
**Subgerente**

**J. Alfonso Lockward,**  
**Director del Departamento de**  
**Estudios Económicos**

**Esteban A. Martínez S.,**  
**Director del Departamento de**  
**Cambio Extranjero**

**Francisco X. Cabral,**  
**Contralor**

**Augusto Riera**  
**Contador**

**Juan E. Leroux**  
**Jefe de Emisión**

**Dr. Agustín López R.,**  
**Secretario**

FUNCIÓNARIOS DIRECTIVOS DEL BANCO CENTRAL

(Al 31 de Diciembre de 1964)

Mr. Dionisio H. Fernández  
Cobrador

D. Luis G. G. G.  
Vicepresidente

Felix H. de los Angeles Colon  
Supervisor

Dr. Luis M. Guerrero G.  
Gerente

Esteban A. Martínez S.  
Director del Departamento de  
Cambio Exterior

J. Alfonso Lockwood  
Director del Departamento de  
Estadística y Cuentas

Augusto Riera  
Cobrador

Francisco X. G. G.  
Cobrador

Dr. Adolfo López R.  
Secretario

Juan E. L. L.  
Jefe de Estación

## INDICE

	Página
I.- ESTADISTICAS BANCARIAS .....	7
I.- Sección "A"	
Estadísticas del Banco Central .....	9
I.- Sección "B"	
Balance de los bancos por sectores económicos .....	23
I.- Sección "C"	
Movimiento de préstamos, valores en cartera y obligaciones por depósitos .....	34
II.- ESTADISTICAS MONETARIAS .....	45
II.- Sección "A"	
Medios de pago .....	47
II.- Sección "B"	
Composición de la emisión de billetes y monedas .....	57
II.- Sección "C"	
Reservas internacionales .....	61
III.- COMERCIO EXTERIOR .....	67
IV.- ESTADISTICAS FISCALES .....	111
V.- ESTADISTICAS DE PRECIOS, VENTA Y PRODUCCION .....	125
VI.- SECCION DE GRAFICOS .....	139
VII.- LEYES Y DECRETOS .....	161
VIII.- BANCOS E INSTITUCIONES DE FOMENTO .....	183
IX.- INDICE GENERAL .....	185



I.-ESTADISTICAS BANCARIAS



I.- SECCION "A"  
ESTADISTICAS DEL BANCO CENTRAL

Balance mensual

Estado condensado (activo-pasivo)

Reserva monetaria

Oro

Cámara de Compensación



BANCO CENTRAL DE LA REPUBLICA DOMINICANA

BALANCE AL 31 DE JULIO DE 1964

A C T I V O

RESERVA MONETARIA

Oro	RD\$	3,000,011.43	
<u>Divisas</u>			
Dólares de los Estados Unidos equivalentes a		141,379.06	
Depósitos a la Vista y a Corto Plazo en			
Bancos del Exterior		42,804,238.56	
Posición Crediticia en el Fondo Monetario			
Internacional		6,250,000.00	
Aportes en Oro y Divisas en Instituciones			
Internacionales		<u>1,987,600.00</u>	RD\$ 54,183,229.05
MONEDA METALICA NACIONAL			30,320.80
ADELANTOS Y REDESCUENTOS A OTROS BANCOS			13,000,000.00
EFFECTOS EN MONEDA EXTRANJERA			18,000,000.00
INVERSIONES EN TITULOS DE CREDITO			51,027,917.52
ACCIONES DE BANCOS DEL ESTADO			9,980,000.00
INVERSIONES DEL FONDO DE REGULACION DE VALORES			10,106,670.98
APORTES EN INSTITUCIONES INTERNACIONALES:			
Fondo Monetario Internacional	25,000,000.00		
Menos: Posición Crediticia	<u>6,250,000.00</u>	18,750,000.00	
Banco Internacional de Reconstrucción y Fomento	<u>1,330,000.00</u>		
Menos: Pagos en US Dólares	<u>136,600.00</u>	1,193,400.00	
Banco Interamericano de Desarrollo	<u>3,588,000.00</u>		
Menos: Pagos en US Dólares	<u>1,794,000.00</u>	1,794,000.00	
Asociación Internacional de Fomento	323,000.00		
Menos: Pagos en US Dólares	<u>35,000.00</u>	<u>288,000.00</u>	22,025,400.00
EDIFICIOS DEL BANCO		1,252,083.95	
Menos: Depreciación		<u>271,828.79</u>	980,255.16
MUEBLES Y ENSERES		343,990.36	
Menos: Depreciación		<u>166,419.86</u>	177,570.50
OTROS ACTIVOS			<u>4,397,324.38</u>
			RD\$ <u>183,908,688.39</u>

P A S I V O

EMISION MONETARIA			
Billetes Emitidos	RD\$	75,802,045.00	
Moneda Fraccionaria de Papel Emitida		90,481.20	
Depósitos a la Vista en Moneda Nacional		<u>76,526,377.26</u>	RD\$ 152,418,903.46
OBLIGACIONES EN MONEDA NACIONAL A FAVOR DE			
INSTITUCIONES INTERNACIONALES:			
Fondo Monetario Internacional		18,749,839.50	
Banco Internacional de Reconstrucción y Fomento		1,210,591.17	
Banco Interamericano de Desarrollo		1,762,843.09	
Asociación Internacional de Fomento		<u>288,000.00</u>	22,011,273.76
RESERVA DEL FONDO DE REGULACION DE VALORES			1,167,430.42
CAPITAL			700,000.00
RESERVA GENERAL			4,986,316.82
RESERVA PARA AMPLIACION DE CAPITAL			38,957.76
OTRAS CUANTIAS DEL HABER			<u>2,585,806.17</u>
			RD\$ <u>183,908,688.39</u>

BANCO CENTRAL DE LA REPUBLICA DOMINICANA

BALANCE AL 31 DE AGOSTO DE 1964

A C T I V O

RESERVA MONETARIA

Oro			
Divisas		RD\$ 3,000,011.43	
Dólares de los Estados Unidos equivalentes a		95,269.06	
Depósitos a la Vista y a Corto Plazo en			
Bancos del Exterior		41,106,347.70	
Posición Crediticia en el Fondo Monetario			
Internacional		6,250,000.00	
Aportes en Oro y Divisas en Instituciones			
Internacionales		1,987,600.00	
Deducción por obligaciones en oro o divisas		52,439,228.19	
(Artículo 45, Ley No. 6142)		5,000,000.00	RD\$ 47,439,228.19
Activos Internacionales Afectos a Obligaciones			
en Oro o Divisas Artículo 45, Ley No. 6142			5,000,000.00
MONEDA METALICA NACIONAL			33,005.58
ADELANTOS Y REDESCUENTOS A OTROS BANCOS			16,500,000.00
EFFECTOS EN MONEDA EXTRANJERA			18,000,000.00
INVERSIONES EN TITULOS DE CREDITO			51,027,917.52
ACCIONES DE BANCOS DEL ESTADO			9,980,000.00
INVERSIONES DEL FONDO DE REGULACION DE VALORES			10,106,670.98
APORTES EN INSTITUCIONES INTERNACIONALES:			
Fondo Monetario Internacional	25,000,000.00		
Menos: Posición Créditicia	6,250,000.00	18,750,000.00	
Banco Internacional de Reconstrucción y Fomento	1,330,000.00		
Menos: Pagos en US Dólares	136,600.00	1,193,400.00	
Banco Interamericano de Desarrollo	3,588,000.00		
Menos: Pagos en US Dólares	1,794,000.00	1,794,000.00	
Asociación Internacional de Fomento	323,000.00		
Menos: Pagos en US Dólares	35,000.00	288,000.00	
EDIFICIOS DEL BANCO			22,025,400.00
Menos: Depreciación		1,252,083.95	
MUEBLES Y ENSERES		271,828.79	980,255.16
Menos: Depreciación		343,990.36	
OTROS ACTIVOS		166,419.86	177,570.50
			4,565,503.98
			RD\$ 185,835,551.91

P A S I V O

EMISION MONETARIA			
Billetes Emitidos			
Moneda Fraccionaria de Papel Emitida		RD\$ 76,321,528.00	
Depósitos a la Vista en Moneda Nacional		88,043.30	
OBLIGACIONES EN MONEDA NACIONAL A FAVOR DE		61,743,257.88	RD\$ 138,152,829.18
INSTITUCIONES INTERNACIONALES:			
Fondo Monetario Internacional		18,749,839.50	
Banco Internacional de Reconstrucción y Fomento		1,210,124.50	
Banco Interamericano de Desarrollo		1,760,757.13	
Asociación Internacional de Fomento		288,000.00	
OBLIGACIONES EN MONEDA EXTRANJERA			22,008.721.13
RESERVA DEL FONDO DE REGULACION DE VALORES			16,250,000.00
CAPITAL			1,167,430.42
RESERVA GENERAL			700,000.00
RESERVA PARA AMPLIACION DE CAPITAL			4,986,321.82
OTRAS CUENTAS DEL HABER			39,015.06
			2,531,234.30
			RD\$ 185,835,551.91

BANCO CENTRAL DE LA REPUBLICA DOMINICANA

BALANCE AL 30 DE SEPTIEMBRE DE 1964

A C T I V O

RESERVA MONETARIA

Oro	RD\$	3,000,011.43	
Divisas			
Dólares de los Estados Unidos equivalentes a Depósitos a la Vista, Especiales y a Corto Plazo en Bancos del Exterior		75,479.06	
Posición Crediticia en el Fondo Monetario Internacional		41,962,514.96	
Aportes en Oro y Divisas en Instituciones Internacionales		6,250,000.00	
		<u>1,987,600.00</u>	
		53,275,605.45	
Deducción por obligaciones en oro o divisas (Artículo 45, Ley No. 6142)		<u>17,500,000.00</u>	RD\$ 35,775,605.45
Activos Internacionales Afectos a Obligaciones en Oro o Divisas Artículo 45, Ley No. 6142			17,500,000.00
MONEDA METALICA NACIONAL			38,456.42
ADELANTOS Y REDESCUENTOS A OTROS BANCOS			19,500,000.00
EFFECTOS EN MONEDA EXTRANJERA			18,000,000.00
INVERSIONES EN TITULOS DE CREDITO			51,027,917.52
ACCIONES DE BANCOS DEL ESTADO			9,980,000.00
INVERSIONES DEL FONDO DE REGULACION DE VALORES			10,106,670.98
APORTES EN INSTITUCIONES INTERNACIONALES:			
Fondo Monetario Internacional	25,000,000.00		
Menos: Posición Crediticia	<u>6,250,000.00</u>	18,750,000.00	
Banco Internacional de Reconstrucción y Fomento	1,330,000.00		
Menos: Pagos en US Dólares	<u>136,600.00</u>	1,193,400.00	
Banco Interamericano de Desarrollo	3,588,000.00		
Menos: Pagos en US Dólares	<u>1,794,000.00</u>	1,794,000.00	
Asociación Internacional de Fomento	323,000.00		
Menos: Pagos en US Dólares	<u>35,000.00</u>	288,000.00	22,025,400.00
EDIFICIOS DEL BANCO		1,253,266.65	
Menos: Depreciación		<u>271,828.79</u>	981,437.86
MUEBLES Y ENSERES		344,764.61	
Menos: Depreciación		<u>166,419.86</u>	178,344.75
OTROS ACTIVOS			4,912,002.95
			<u>RD\$ 190,025,835.93</u>

P A S I V O

EMISION MONETARIA

Billetes Emitidos	RD\$	74,020,208.00	
Moneda Fraccionaria de Papel Emitida		49,947.30	
Depósitos a la Vista en Moneda Nacional		<u>36,885,459.95</u>	RD\$ 110,955,614.65
CUENTAS ESPECIALES EN MONEDA NACIONAL			6,417,448.16
OBLIGACIONES EN MONEDA NACIONAL A FAVOR DE INSTITUCIONES INTERNACIONALES:			
Fondo Monetario Internacional		18,749,832.00	
Banco Internacional de Reconstrucción y Fomento		1,208,838.59	
Banco Interamericano de Desarrollo		1,755,245.84	
Asociación Internacional de Fomento		<u>288,000.00</u>	22,001,916.43
OBLIGACIONES EN MONEDA EXTRANJERA			41,250,000.00
RESERVA DEL FONDO DE REGULACION DE VALORES CAPITAL			1,167,430.42
RESERVA GENERAL			700,000.00
RESERVA PARA AMPLIACION DE CAPITAL			4,986,343.82
OTRAS CUENTAS DEL HABER			39,015.06
			<u>2,508,067.39</u>
			<u>RD\$ 190,025,835.93</u>

BANCO CENTRAL DE LA REPUBLICA DOMINICANA

BALANCE AL 30 DE OCTUBRE DE 1964

A C T I V O

RESERVA MONETARIA

Oro		RD\$	3,000,011.43
<u>Divisas</u>			
Dólares de los Estados Unidos equivalentes a Depósitos a la Vista, Especiales y a Corto Plazo en Bancos del Exterior			75,585.06
			29,818,990.03
<u>Aportes en Oro y Divisas en Instituciones Internacionales:</u>			
Fondo Monetario Internacional (Posición Crediticia)	6,250,000.00		
Banco Internacional de Reconstrucción y Fomento	136,600.00		
Banco Interamericano de Desarrollo	1,794,000.00		
Asociación Internacional de Fomento	40,000.00		
Corporación Financiera Internacional	22,000.00		
			<u>8,242,600.00</u>
			41,137,186.52
Deducción por obligaciones en oro o divisas (Artículo 45, Ley No. 6142)		<u>19,375,000.00</u>	RD\$ 21,762,186.52
Activos Internacionales Afectos a Obligaciones en Oro o Divisas - Artículo 45, Ley No. 6142			19,375,000.00
MONEDA METALICA NACIONAL			86,313.31
ADELANTOS Y REDESCUENTOS A OTROS BANCOS			15,000,000.00
EFFECTOS EN MONEDA EXTRANJERA			18,000,000.00
INVERSIONES EN TITULOS DE CREDITO			51,027,917.52
ACCIONES DE BANCOS DEL ESTADO			9,980,000.00
INVERSIONES DEL FONDO DE REGULACION DE VALORES			10,106,670.98
APORTES EN MONEDA NACIONAL EN INSTITUCIONES INTERNACIONALES:			
Fondo Monetario Internacional	18,750,000.00		
Banco Internacional de Reconstrucción y Fomento	1,193,400.00		
Banco Interamericano de Desarrollo	1,794,000.00		
Asociación Internacional de Fomento	360,000.00		22,097,400.00
EDIFICIOS DEL BANCO	1,253,266.65		
Menos: Depreciación	271,828.79		981,437.86
MUEBLES Y ENSERES	345,107.11		
Menos: Depreciación	166,419.86		178,687.25
OTROS ACTIVOS			4,562,522.60
			<u>RD\$ 173,158,136.04</u>

P A S I V O

EMISION MONETARIA

Billetes Emitidos		RD\$	71,790,968.00
Moneda Fraccionaria de Papel Emitida			48,034.50
Depósitos a la Vista en Moneda Nacional		<u>19,956,521.51</u>	RD\$ 91,795,524.01
CUENTAS ESPECIALES EN MONEDA NACIONAL			3,284,784.36
OBLIGACIONES EN MONEDA NACIONAL A FAVOR DE INSTITUCIONES INTERNACIONALES:			
Fondo Monetario Internacional	18,749,832.00		
Banco Internacional de Reconstrucción y Fomento	1,206,371.92		
Banco Interamericano de Desarrollo	1,752,723.19		
Asociación Internacional de Fomento	360,000.00		22,068,927.11
OBLIGACIONES EN MONEDA EXTRANJERA			46,250,000.00
RESERVA DEL FONDO DE REGULACION DE VALORES			1,167,430.42
CAPITAL			700,000.00
RESERVA GENERAL			4,986,368.82
RESERVA PARA AMPLIACION DE CAPITAL			39,015.06
OTRAS CUENTAS DEL HABER			2,866,086.26
			<u>RD\$ 173,158,136.04</u>

BANCO CENTRAL DE LA REPUBLICA DOMINICANA

BALANCE AL 30 DE NOVIEMBRE DE 1964

A C T I V O

RESERVA MONETARIA

Oro	RD\$	3,000,011.43	
<u>Divisas</u>			
Dólares de los Estados Unidos equivalentes a Depósitos a la Vista, Especiales y a Corto Plazo en Bancos del Exterior		25,693.06	
<u>Aportes en Oro y Divisas en Instituciones Internacionales:</u>			
Fondo Monetario Internacional (Posición Crediticia)	6,250,000.00		
Banco Internacional de Reconstrucción y Fomento	136,600.00		
Banco Interamericano de Desarrollo	1,794,000.00		
Asociación Internacional de Fomento	40,000.00		
Corporación Financiera Internacional	22,000.00	8,242,600.00	
		<u>43,124,883.75</u>	
Deducción por obligaciones en oro o divisas (Artículo 45, Ley No. 6142)		<u>21,875,000.00</u>	RD\$ 21,249,883.75
Activos Internacionales Afectos a Obligaciones en Oro o Divisas Artículo 45, Ley No. 6142			21,875,000.00
MONEDA METALICA NACIONAL			79,422.30
ADELANTOS Y REDESCUENTOS A OTROS BANCOS			17,000,000.00
EFFECTOS EN MONEDA EXTRANJERA			18,000,000.00
INVERSIONES EN TITULOS DE CREDITO			51,027,917.52
ACCIONES DE BANCOS DEL ESTADO			9,980,000.00
INVERSIONES DEL FONDO DE REGULACION DE VALORES			10,106,670.98
APORTES EN MONEDA NACIONAL EN INSTITUCIONES INTERNACIONALES:			
Fondo Monetario Internacional	18,750,000.00		
Banco Internacional de Reconstrucción y Fomento	1,193,400.00		
Banco Interamericano de Desarrollo	1,794,000.00		
Asociación Internacional de Fomento	360,000.00	22,097,400.00	
EDIFICIOS DEL BANCO		<u>1,254,496.73</u>	
Menos: Depreciación		<u>271,828.79</u>	982,667.94
MUEBLES Y ENSERES		355,195.91	
Menos: Depreciación		<u>166,419.86</u>	188,776.05
OTROS ACTIVOS			<u>4,917,368.62</u>
			RD\$ <u>177,505,107.16</u>

P A S I V O

EMISION MONETARIA			
Billetes Emitidos	RD\$	70,479,976.00	
Moneda Fraccionaria de Papel Emitida		46,945.50	
Depósitos a la Vista en Moneda Nacional		<u>14,838,910.06</u>	85,365,831.56
CUENTAS ESPECIALES EN MONEDA NACIONAL			7,446,515.10
DEPOSITOS ESPECIALES EN MONEDA NACIONAL (LEY #448)			1,338,772.53
OBLIGACIONES EN MONEDA NACIONAL A FAVOR DE INSTITUCIONES INTERNACIONALES:			
Fondo Monetario Internacional	18,749,832.00		
Banco Internacional de Reconstrucción y Fomento	1,204,990.90		
Banco Interamericano de Desarrollo	1,751,073.19		
Asociación Internacional de Fomento	360,000.00	22,065,896.09	
OBLIGACIONES EN MONEDA EXTRANJERA			51,250,000.00
RESERVA DEL FONDO DE REGULACION DE VALORES CAPITAL			1,167,430.42
RESERVA GENERAL			700,000.00
RESERVA PARA AMPLIACION DE CAPITAL			4,986,387.82
OTRAS CUENTAS DEL HABER			39,086.68
			<u>3,145,186.96</u>
			RD\$ <u>177,505,107.16</u>

BANCO CENTRAL DE LA REPUBLICA DOMINICANA

BALANCE AL 31 DE DICIEMBRE DE 1964

A C T I V O

RESERVA MONETARIA

Oro	RD\$	3,000,011.43	
<u>Divisas</u>			
Dólares de los Estados Unidos equivalentes a Depósitos a la Vista, Especiales y a Corto Plazo en Bancos del Exterior		106,247.46	
Aportes en Oro y Divisas en Instituciones Internacionales:		38,341,549.62	
Fondo Monetario Internacional (Posición Crediticia)		6,250,000.00	
Banco Internacional de Reconstrucción y Fomento		136,600.00	
Banco Interamericano de Desarrollo		1,794,000.00	
Asociación Internacional de Fomento		40,000.00	
Corporación Financiera Internacional		22,000.00	
		<u>8,242,600.00</u>	
		49,690,408.51	
Deducción por obligaciones en oro o divisas (Artículo 45, Ley No. 6142)		22,343,750.00	RD\$ 27,346,658.51
Activos Internacionales Afectos a Obligaciones en Oro o Divisas (Artículo 45, Ley No. 6142)			22,343,750.00
MONEDA METALICA NACIONAL			41,676.73
ADELANTOS Y REDESCUENTOS A OTROS BANCOS			22,000,000.00
EFFECTOS EN MONEDA EXTRANJERA			18,000,000.00
INVERSIONES EN TITULOS DE CREDITO			51,027,917.52
ACCIONES DE BANCOS DEL ESTADO			9,980,000.00
INVERSIONES DEL FONDO DE REGULACION DE VALORES			10,106,670.98
APORTES EN MONEDA NACIONAL EN INSTITUCIONES INTERNACIONALES:			
Fondo Monetario Internacional		18,750,000.00	
Banco Internacional de Reconstrucción y Fomento		1,193,400.00	
Banco Interamericano de Desarrollo		2,390,000.00	
Asociación Internacional de Fomento		360,000.00	22,693,400.00
EDIFICIOS DEL BANCO		1,257,296.73	
Menos: Depreciación		307,828.79	949,467.94
MUEBLES Y ENSERES		383,456.66	
Menos: Depreciación		186,419.86	197,036.80
OTROS ACTIVOS			5,200,019.39
			<u>RD\$ 189,886,597.87</u>

P A S I V O

EMISION MONETARIA			
Billetes Emitidos	RD\$	74,627,344.00	
Moneda Fraccionaria de Papel Emitida		45,856.60	
Depósitos a la Vista en Moneda Nacional		20,956,730.39	RD\$ 95,629,930.99
CUENTAS ESPECIALES EN MONEDA NACIONAL			6,982,960.30
DEPOSITOS ESPECIALES EN MONEDA NACIONAL (LEY #448)			3,900,493.07
OBLIGACIONES EN MONEDA NACIONAL A FAVOR DE INSTITUCIONES INTERNACIONALES:			
Fondo Monetario Internacional		18,749,832.00	
Banco Internacional de Reconstrucción y Fomento		1,187,571.04	
Banco Interamericano de Desarrollo		2,335,853.57	
Asociación Internacional de Fomento		360,000.00	22,633,256.61
OBLIGACIONES EN MONEDA EXTRANJERA			51,250,000.00
RESERVA DEL FONDO DE REGULACION DE VALORES			1,500,630.55
CAPITAL			700,000.00
RESERVA GENERAL			4,986,409.82
RESERVA PARA AMPLIACION DE CAPITAL			39,391.70
OTRAS CUENTAS DEL HABER			2,263,524.83
			<u>RD\$ 189,886,597.87</u>

BALANCE CONDENSADO DEL BANCO CENTRAL

ACTIVO

(En millones de RD\$)

SALDOS AL FIN DE:	Reserva moneta- ria	Activo In- ternaciona- les afectos a obligacio- nes en oro o divisas	Efectos en mone- da ex- tranje- ra	Adelan- tos y redes- cuentos a otros bancos	Inver- siones en ti- tulos de cré- dito	Accio- nes de Bancos del Es- tado	Inversio- nes del Fondo de Regula- ción de valores *	Aportes en ins- titucio- nes in- ternacio- nales	Otros activos	Total
1950	20.6	-	-	0.5	-	-	0.8	4.1	6.5 **	32.5
1951	31.0	-	-	0.3	-	-	0.5	4.1	7.3 **	43.2
1952	33.6	-	-	0.8	-	-	2.4	4.1	7.5 **	48.4
1953	29.5	-	-	1.7	3.0	9.8	0.0	4.1	0.4	48.5
1954	37.1	-	-	3.1	6.0	9.5	0.0	4.2	1.0	60.9
1955	32.9	4.5	-	4.6	13.0	8.9	0.1	4.1	1.6	69.7
1956	34.8	5.0	-	6.0	16.4	8.4	0.7	8.3	2.0	81.6
1957	38.2	9.8	-	10.5	22.0	7.8	1.1	8.3	2.2	99.9
1958	37.8	9.5	-	14.2	27.4	7.3	1.9	8.3	2.8	109.2
1959	32.1	9.5	-	10.0	31.9	6.8	5.5	12.0	2.9	110.7
1960	22.6	7.0	-	2.4	48.0	9.2	8.3	11.3	2.5	111.3
1961	4.7	8.1	18.0	2.0	42.1	13.7	9.7	12.0	2.4	112.7
1962	11.5	10.0	19.0	7.9	46.1	13.4	9.8	17.6	3.5	138.8
1963	40.1	3.7	18.0	14.5	51.0	10.0	10.1	13.9	4.9	166.2
1964	27.4	22.3	18.0	22.0	51.0	10.0	10.1	22.7	6.4	189.9
1963										
Enero	9.5	9.5	19.0	6.9	46.1	13.4	9.8	17.6	3.6	135.4
Febrero	7.8	9.5	19.0	6.9	51.0	10.0	10.1	17.6	2.3	134.2
Marzo	12.6	9.5	19.0	8.2	51.0	10.0	10.1	17.6	2.5	140.5
Abril	18.6	9.5	18.0	9.0	51.0	10.0	10.1	17.6	3.7	147.5
Mayo	29.9	9.6	18.0	1.3	51.0	10.0	10.1	17.6	3.9	151.4
Junio	31.6	2.8	18.0	1.0	51.0	10.0	10.1	13.8	4.1	142.4
Julio	33.3	2.8	18.0	1.0	51.0	10.0	10.1	13.8	4.4	144.4
Agosto	32.0	2.8	18.0	-	51.0	10.0	10.1	13.8	4.6	142.3
Septiembre	28.4	2.8	18.0	-	51.0	10.0	10.1	13.8	4.8	138.9
Octubre	24.2	3.3	18.0	12.3	51.0	10.0	10.1	13.8	5.5	148.2
Noviembre	25.6	4.3	18.0	13.7	51.0	10.0	10.1	13.8	5.7	152.2
Diciembre	40.1	3.7	18.0	14.5	51.0	10.0	10.1	13.9	4.9	166.2
1964										
Enero	26.7	-	18.0	18.5	51.0	10.0	10.1	13.9	5.0	153.2
Febrero	25.7	-	18.0	26.5	51.0	10.0	10.1	14.0	5.2	160.5
Marzo	28.5	-	18.0	25.5	51.0	10.0	10.1	14.0	5.4	162.5
Abril	28.2	-	18.0	24.6	51.0	10.0	10.1	14.0	5.6	161.5
Mayo	33.1	-	18.0	20.0	51.0	10.0	10.1	22.0	5.8	170.0
Junio	33.4	-	18.0	20.0	51.0	10.0	10.1	22.0	6.0	170.5
Julio	54.2	-	18.0	13.0	51.0	10.0	10.1	22.0	5.6	183.9
Agosto	47.4	5.0	18.0	16.5	51.0	10.0	10.1	22.0	5.8	185.8
Septiembre	35.8	17.5	18.0	19.5	51.0	10.0	10.1	22.0	6.1	190.0
Octubre	21.8	19.4	18.0	15.0	51.0	10.0	10.1	22.1	5.8	173.2
Noviembre	21.2	21.9	18.0	17.0	51.0	10.0	10.1	22.1	6.2	177.5
Diciembre	27.4	22.3	18.0	22.0	51.0	10.0	10.1	22.7	6.4	189.9

\* Fondo Monetario Internacional, Banco Internacional de Reconstrucción y Fomento y Corporación Financiera Internacional.

\*\* Incluye Valores emitidos por el Estado.

BALANCE CONDENSADO DEL BANCO CENTRAL

PASIVO  
(Primera parte)

(En millones de RD\$)

SALDOS AL FIN DE:	EMISION		MONETARIA			TOTAL
	Billetes Emitidos	Depósitos a la vista en moneda nacional	Sub-total	Cuentas Especiales en Moneda Nacional	Depósitos por Impor taciones	
1950	23.1	4.6	27.7	-	-	27.7
1951	29.7	7.7	37.4	-	-	37.4
1952	35.1	7.7	42.8	-	-	42.8
1953	37.1	5.5	42.6	-	-	42.6
1954	42.1	12.7	54.8	-	-	54.8
1955	49.5	6.5	56.0	-	-	56.0
1956	50.8	7.9	58.7	-	-	58.7
1957	55.2	12.3	67.5	-	-	67.5
1958	61.6	10.0	71.6	-	-	71.6
1959	58.1	11.1	69.2	-	-	69.2
1960	55.0	26.4	81.4	-	-	81.4
1961	58.3	26.3	84.6	-	-	84.6
1962	76.9	30.5	107.4	-	-	107.4
1963	90.9	49.9	140.8	-	-	140.8
1964	74.7	20.9	95.6	7.0	3.9	106.5
1963						
Enero	67.6	36.6	104.2	-	-	104.2
Febrero	65.1	37.5	102.6	-	-	102.6
Marzo	68.8	39.9	108.7	-	-	108.7
Abril	69.2	46.4	115.6	-	-	115.6
Mayo	72.4	46.2	118.6	-	-	118.6
Junio	71.8	46.7	118.5	-	-	118.5
Julio	72.8	47.5	120.3	-	-	120.3
Agosto	73.0	45.0	118.0	-	-	118.0
Septiembre	73.7	40.7	114.4	-	-	114.4
Octubre	79.3	44.2	123.5	-	-	123.5
Noviembre	78.4	48.9	127.3	-	-	127.3
Diciembre	90.9	49.9	140.8	-	-	140.8
1964						
Enero	82.7	48.8	131.5	-	-	131.5
Febrero	80.3	58.3	138.6	-	-	138.6
Marzo	77.7	62.6	140.3	-	-	140.3
Abril	76.8	62.2	139.0	-	-	139.0
Mayo	77.1	62.3	139.4	-	-	139.4
Junio	75.4	64.2	139.6	-	-	139.6
Julio	75.9	76.5	152.4	-	-	152.4
Agosto	76.4	61.8	138.2	-	-	138.2
Septiembre	74.1	36.9	111.0	6.0	-	117.4
Octubre	71.8	20.0	91.8	3.3	-	95.1
Noviembre	70.5	14.9	85.4	7.4	1.3	94.1
Diciembre	74.7	20.9	95.6	7.0	3.9	106.5

BALANCE CONDENSADO DEL BANCO CENTRAL

PASIVO

(Conclusión)

(En millones de RD\$)

Depósitos a la vista en moneda extranjera	Obligaciones en moneda nacional a favor de instituciones internacionales *	Obligaciones en moneda extranjera	Reserva del Fondo de Regulación de Valores	Capital **	Reserva General	Reserva para ampliación de Capital	Otros pasivos	Total
-	4.1	-	-	0.1	0.4	-	0.2	32.5
-	4.1	-	0.1	0.1	0.3	0.1	0.1	42.2
-	4.1	-	0.2	0.2	0.8	0.1	0.1	48.3
-	4.1	-	0.2	0.2	0.9	0.1	0.4	48.5
-	4.1	-	0.2	0.3	0.9	0.0	0.6	60.9
-	4.1	7.0	0.2	0.3	1.1	0.1	0.9	69.7
-	8.2	12.0	0.2	0.3	1.1	0.1	0.9	81.6
-	8.2	21.0	0.3	0.3	1.2	0.1	1.3	99.9
-	8.2	25.5	0.3	0.3	1.4	0.3	1.6	109.2
-	12.0	25.5	0.5	0.3	1.4	0.3	1.5	110.7
-	11.2	14.0	0.8	0.3	1.4	0.4	1.8	111.3
-	12.0	13.7	0.4	0.3	1.3	0.1	0.3	112.7
0.3	13.8	12.7	0.8	0.3	1.3	0.4	1.8	138.8
-	13.9	3.7	1.2	0.3	3.6	0.4	2.3	166.2
-	22.6	51.3	1.5	0.7	5.0	0.0	2.3	189.9
0.0	13.8	12.7	0.8	0.3	1.4	0.4	1.8	135.4
0.0	13.8	12.7	0.8	0.3	1.4	0.4	2.2	134.2
0.0	13.8	12.7	0.8	0.3	2.9	0.4	0.9	140.5
0.0	13.8	12.7	0.8	0.3	2.9	0.4	1.0	147.5
0.0	13.8	12.7	0.8	0.3	3.6	0.4	1.1	151.4
0.0	13.8	3.7	0.8	0.3	3.6	0.4	1.3	142.4
0.0	13.8	3.7	0.8	0.3	3.6	0.4	1.5	144.4
0.0	13.8	3.7	0.8	0.3	3.6	0.4	1.6	142.2
0.0	13.8	3.7	0.8	0.3	3.6	0.4	1.9	138.9
-	13.8	3.7	0.8	0.3	3.6	0.4	2.1	148.2
-	13.8	3.7	0.8	0.3	3.6	0.4	2.3	152.2
-	13.9	3.7	1.2	0.3	3.6	0.4	2.3	166.2
-	13.9	-	1.2	0.3	3.6	0.4	2.4	153.3
-	14.0	-	1.2	0.7	5.0	0.0	1.0	160.5
-	14.0	-	1.2	0.7	5.0	0.0	1.3	162.5
-	14.0	-	1.2	0.7	5.0	0.0	1.6	161.5
-	22.0	-	1.2	0.7	5.0	0.0	1.7	170.0
-	22.0	-	1.2	0.7	5.0	0.0	2.0	170.5
-	22.0	-	1.2	0.7	5.0	0.0	2.6	183.9
-	22.0	16.2	1.2	0.7	5.0	0.0	2.5	185.8
-	22.0	41.2	1.2	0.7	5.0	0.0	2.5	190.0
-	22.1	46.2	1.2	0.7	5.0	0.0	2.9	173.2
-	22.1	51.3	1.2	0.7	5.0	0.0	3.1	177.5
-	22.6	51.3	1.5	0.7	5.0	0.0	2.3	189.9

\* Fondo Monetario Internacional, Banco Internacional de Reconstrucción y Fomento, Banco Interamericano de Desarrollo y Asociación Internacional de Fomento.

\*\* Capital autorizado menos capital por requerir del Gobierno.

BANCO CENTRAL  
RESERVA MONETARIA

(En millones de RD\$)

SALDOS AL FIN DE:	ACTIVOS INTERNACIONALES					Deducción por obli- gaciones en oro o divisas *	Reserva monetaria
	Oro	Divisas	Posición crediti- cia en el Fondo Monetario Inter- nacional	Aportes en oro y divisas en Instituciones internacionales	Total		
1950	4.0	15.3	1.3	-	20.6	0.0	20.6
1951	12.1	17.7	1.2	-	31.0	0.0	31.0
1952	12.1	20.2	1.2	-	33.5	0.0	33.5
1953	12.1	16.2	1.2	-	29.5	-	29.5
1954	12.1	23.8	1.2	-	37.1	0.0	37.1
1955	12.1	24.2	1.2	-	37.5	4.5	33.0
1956	11.4	25.9	2.5	-	39.8	5.0	34.8
1957	11.4	34.1	2.5	-	48.0	9.8	38.2
1958	11.5	33.3	2.5	-	47.3	9.5	37.8
1959	10.5	27.4	3.7	0.1	41.6	9.5	32.1
1960	10.4	15.4	3.7	0.1	29.6	7.0	22.6
1961	3.0	6.0	3.7	0.1	12.8	8.1	4.7
1962	3.0	16.7	-	1.8	21.5	10.0	11.5
1963	3.0	35.2	3.8	1.8	43.8	3.7	40.1
1964	3.0	38.4	6.3	2.0	49.7	22.3	27.4
1963							
Enero	3.0	14.2	-	1.8	19.0	9.5	9.5
Febrero	3.0	12.5	-	1.8	17.3	9.5	7.8
Marzo	3.0	17.4	-	1.8	22.2	9.5	12.7
Abril	3.0	23.3	-	1.8	28.1	9.5	18.6
Mayo	3.0	34.7	3.8	1.8	43.2	9.5	33.7
Junio	3.0	25.8	3.8	1.8	34.4	2.8	31.6
Julio	3.0	27.5	3.8	1.8	36.1	2.8	33.3
Agosto	3.0	26.2	3.8	1.8	34.8	2.8	32.0
Septiembre	3.0	22.6	3.8	1.8	31.2	2.8	28.4
Octubre	3.0	18.9	3.8	1.8	27.5	3.3	24.2
Noviembre	3.0	21.3	3.8	1.8	29.9	4.3	25.6
Diciembre	3.0	35.2	3.8	1.8	43.8	3.7	40.1
1964							
Enero	3.0	18.1	3.8	1.8	26.7	-	26.7
Febrero	3.0	17.0	3.8	1.9	25.7	-	25.7
Marzo	3.0	19.8	3.8	1.9	28.5	-	28.5
Abril	3.0	19.5	3.8	1.9	28.2	-	28.2
Mayo	3.0	21.9	6.2	2.0	33.1	-	33.1
Junio	3.0	22.1	6.3	2.0	33.4	-	33.4
Julio	3.0	42.9	6.3	2.0	54.2	-	54.2
Agosto	3.0	41.2	6.3	2.0	52.5	5.0	47.5
Septiembre	3.0	42.0	6.3	2.0	53.3	17.5	35.8
Octubre	3.0	29.9	6.3	2.0	41.2	19.4	21.8
Noviembre	3.0	31.8	6.3	2.0	43.1	21.9	21.2
Diciembre	3.0	38.4	6.3	2.0	49.7	22.3	27.4

\* Art. 37, Ley Orgánica del Banco Central.

BANCO CENTRAL

ORO

SALDOS AL FIN DE:	EN EL PAIS		EN EL EXTERIOR *		TOTAL	
	Cantidad Onzas troy	Valor RD\$	Cantidad Onzas troy	Valor RD\$	Cantidad Onzas troy	Valor RD\$
1950	-	-	115,564.078	4,044,743	115,564.078	4,044,743
1951	-	-	344,756.713	12,066,485	344,756.713	12,066,485
1952	-	-	345,025.671	12,075,898	345,025.671	12,075,898
1953	-	-	345,025.671	12,075,898	345,025.671	12,075,898
1954	-	-	345,025.671	12,075,898	345,025.671	12,075,898
1955	-	-	345,025.671	12,075,898	345,025.671	12,075,898
1956	16,285.714	570,000	309,310.474	10,825,867	325,596.188	11,395,867
1957	16,285.714	570,000	309,569.536	10,834,934	325,855.250	11,404,934
1958	16,285.714	570,000	311,321.819	10,896,264	327,607.533	11,466,264
1959	23,142.857	810,000	275,607.533	9,464,264	298,750.390	10,456,264
1960	23,142.857	810,000	273,712.278	9,579,930	296,855.135	10,389,930
1961	-	-	85,714.612	3,000,011	85,714.612	3,000,011
1962	-	-	85,714.612	3,000,011	85,714.612	3,000,011
1963	-	-	85,714.612	3,000,011	85,714.612	3,000,011
1964	-	-	85,714.612	3,000,011	85,714.612	3,000,011
1963						
Enero	-	-	85,714.612	3,000,011	85,714.612	3,000,011
Febrero	-	-	85,714.612	3,000,011	85,714.612	3,000,011
Marzo	-	-	85,714.612	3,000,011	85,714.612	3,000,011
Abril	-	-	85,714.612	3,000,011	85,714.612	3,000,011
Mayo	-	-	85,714.612	3,000,011	85,714.612	3,000,011
Junio	-	-	85,714.612	3,000,011	85,714.612	3,000,011
Julio	-	-	85,714.612	3,000,011	85,714.612	3,000,011
Agosto	-	-	85,714.612	3,000,011	85,714.612	3,000,011
Septiembre	-	-	85,714.612	3,000,011	85,714.612	3,000,011
Octubre	-	-	85,714.612	3,000,011	85,714.612	3,000,011
Noviembre	-	-	85,714.612	3,000,011	85,714.612	3,000,011
Diciembre	-	-	85,714.612	3,000,011	85,714.612	3,000,011
1964						
Enero	-	-	85,714.612	3,000,011	85,714.612	3,000,011
Febrero	-	-	85,714.612	3,000,011	85,714.612	3,000,011
Marzo	-	-	85,714.612	3,000,011	85,714.612	3,000,011
Abril	-	-	85,714.612	3,000,011	85,714.612	3,000,011
Mayo	-	-	85,714.612	3,000,011	85,714.612	3,000,011
Junio	-	-	85,714.612	3,000,011	85,714.612	3,000,011
Julio	-	-	85,714.612	3,000,011	85,714.612	3,000,011
Agosto	-	-	85,714.612	3,000,011	85,714.612	3,000,011
Septiembre	-	-	85,714.612	3,000,011	85,714.612	3,000,011
Octubre	-	-	85,714.612	3,000,011	85,714.612	3,000,011
Noviembre	-	-	85,714.612	3,000,011	85,714.612	3,000,011
Diciembre	-	-	85,714.612	3,000,011	85,714.612	3,000,011

\* En custodia en el Federal Reserve Bank of New York, y en The Bank of Nova Scotia, Toronto, Canadá.

CAMARA DE COMPENSACION

AÑOS Y MESES	Valor de las compensaciones (En millones de RD\$)	Efectos presentados (miles)	Valor medio por efecto (En RD\$)
1956 - Dic.	23.9	81	295
1957 - Dic.	31.2	108	289
1958 - Dic.	35.1	124	283
1959 - Dic.	33.6	135	249
1960 - Dic.	32.3	110	294
1961 - Dic.	26.5	107	248
1962 - Dic.	41.5	135	307
1963 - Dic.	51.0	159	321
1964 - Dic.	62.4	200	312
1963			
Enero	41.4	114	363
Febrero	38.7	102	379
Marzo	39.9	111	359
Abril	37.9	109	348
Mayo	45.9	115	399
Junio	40.5	102	397
Julio	48.5	128	379
Agosto	42.8	116	369
Septiembre	41.0	105	390
Octubre	48.3	130	372
Noviembre	46.6	140	333
Diciembre	51.0	159	321
1964			
Enero	50.7	132	384
Febrero	48.8	118	413
Marzo	52.0	135	385
Abril	59.1	148	399
Mayo	50.2	124	405
Junio	56.7	137	414
Julio	67.4	167	403
Agosto	55.8	142	393
Septiembre	58.6	151	388
Octubre	58.7	156	376
Noviembre	61.5	150	410
Diciembre	62.4	200	312

I.- SECCION " B"  
**BALANCE DE LOS BANCOS POR SECTORES ECONOMICOS**

Balance consolidado del sistema bancario

Balance del Banco Central

Balance consolidado de los Bancos Comerciales



BALANCE CONSOLIDADO DEL SISTEMA BANCARIO POR SECTORES ECONOMICOS

ACTIVO

(En millones de RD\$)

SALDOS AL FIN DE:	Activos Interma- cionales netos	CREDITO INTERNO					Otros Activos	Total del Activo y del Pasi- vo *
		Gobierno	Entidades Oficiales	Banco Agrícola **	Sector Privado	Total		
DIC. 1950	31.5	22.7	0.7	1.1	17.6	42.1	2.4	76.0
DIC. 1951	45.3	20.1	1.3	4.3	23.8	49.7	2.8	98.7
DIC. 1952	44.6	24.3	1.9	7.0	24.8	57.1	3.6	105.3
DIC. 1953	39.2	2.2	1.2	17.2	30.0	50.6	4.2	94.0
DIC. 1954	55.6	2.3	1.2	25.6	35.2	64.3	4.8	124.7
DIC. 1955	39.4	2.3	27.5	24.8	50.0	104.6	6.0	150.0
DIC. 1956	33.3	7.0	44.3	27.7	44.7	123.7	7.3	164.3
DIC. 1957	28.5	8.7	45.7	27.2	64.7	146.3	10.1	184.9
DIC. 1958	23.5	9.2	49.9	29.0	71.8	159.9	12.9	196.3
DIC. 1959	-1.6	18.3	47.1	30.1	69.1	164.6	12.4	175.4
DIC. 1960	7.7	18.1	40.3	50.7	39.2	148.6	12.7	169.0
DIC. 1961	-7.7	27.8	61.8	47.9	31.6	169.1	9.4	170.8
DIC. 1962	5.8	24.7	70.0	48.1	50.2	193.0	15.1	213.9
DIC. 1963	39.6	98.2	44.4	6.6	59.7	208.9	16.3	264.8
DIC. 1964	-31.8	97.3	56.5	5.5	72.6	231.9	17.9	218.0
1963								
Enero	-1.6	23.4	72.7	48.7	51.2	196.0	13.7	208.1
Febrero	-2.9	98.0	43.7	6.2	50.3	198.2	14.9	210.2
Marzo	2.3	97.3	40.3	5.7	58.1	201.4	13.1	216.8
Abril	11.5	97.7	41.9	6.6	51.4	197.6	17.1	226.2
Mayo	21.8	97.9	37.2	6.5	51.3	192.9	15.4	230.1
Junio	25.1	97.8	39.3	6.2	51.2	194.5	15.6	235.2
Julio	24.8	97.7	38.7	6.9	53.1	196.4	15.0	236.2
Agosto	25.1	97.6	38.3	5.2	55.4	196.5	16.0	237.6
Septiembre	19.3	97.7	40.2	5.7	57.4	201.0	18.3	238.6
Octubre	18.3	98.0	48.0	6.6	64.3	216.9	19.9	254.2
Noviembre	25.5	98.0	52.2	6.6	60.2	217.0	17.1	258.3
Diciembre	39.6	98.2	44.4	6.6	59.7	208.9	16.3	264.8
1964								
Enero	27.4	97.0	47.7	6.6	60.6	211.9	16.4	255.7
Febrero	24.2	97.6	53.8	6.6	62.3	220.3	17.5	262.0
Marzo	24.2	98.0	54.6	6.5	62.3	221.4	17.6	263.2
Abril	19.4	98.3	56.6	6.5	65.0	226.4	17.5	263.3
Mayo	26.6	98.5	53.8	6.5	65.1	223.9	19.0	269.5
Junio	23.3	98.7	55.8	6.4	65.2	226.1	18.6	268.0
Julio	37.3	97.7	52.5	5.4	65.8	221.4	17.3	276.0
Agosto	22.7	96.7	54.0	5.4	72.3	228.4	18.5	269.6
Septiembre	-6.6	96.7	54.4	5.5	76.1	232.7	19.0	245.1
Octubre	-22.7	97.0	48.7	5.7	79.0	230.4	19.0	226.7
Noviembre	-29.9	97.2	52.0	5.4	76.4	231.0	20.4	221.5
Diciembre	-31.8	97.3	56.5	5.5	72.6	231.9	17.9	218.0

\* La diferencia que aparece entre la suma del activo y pasivo corresponde a partidas en transito entre los bancos comerciales y el Banco Central.

\*\* Ley No. 6106 del 14 de Noviembre de 1962, (Ley de saneamiento).

BALANCE CONSOLIDADO DEL SISTEMA BANCARIO POR SECTORES ECONOMICOS

PASIVO

(En millones de RD\$)

MEDIO CIRCULANTE DEL SECTOR PRIVADO			Depósitos de ahorro, a plazo y especiales del sector privado	Cobranzas pendien- tes de pago	Depósi- tos del Banco Agríco- la	Fondos A I D	DEPOSITOS OFICIALES			Capital y Reserva **	Otros pasivos
Billetes y monedas	Depósi- tos a la vista	Total					Gobierno	Entidades Oficiales	Total		
19.4	22.3	41.7	12.3	-	0.1	-	13.0	1.4	14.4	6.6	0.8
24.6	27.4	52.0	13.3	-	1.1	-	20.7	1.4	22.1	8.8	1.1
29.7	32.1	61.8	15.5	-	0.3	-	16.6	1.7	18.3	8.6	1.1
30.9	28.7	59.6	14.7	-	0.6	-	12.4	1.8	14.2	4.1	0.6
34.5	34.1	68.6	29.3	-	-	-	18.7	1.8	20.5	5.3	1.0
41.4	35.0	76.4	37.2	-	0.1	-	25.0	3.8	28.8	6.5	0.9
42.9	32.8	75.7	44.4	-	1.1	-	29.8	3.4	33.2	8.4	1.5
46.0	41.2	87.2	45.1	-	0.2	-	29.3	4.9	34.2	13.8	3.4
50.2	56.3	106.5	40.4	0.1	0.8	-	21.7	4.3	26.0	17.2	5.1
50.5	40.2	90.7	39.7	1.2	1.4	-	15.3	4.3	19.6	17.9	4.0
48.4	52.7	101.1	27.2	1.0	0.8	-	16.8	4.2	21.0	15.8	2.8
51.6	45.2	96.8	22.0	14.0	2.5	-	12.0	6.9	18.9	15.7	0.7
62.4	50.4	112.8	26.0	23.5	0.4	0.8	22.1	5.8	27.9	20.9	1.3
74.0	53.9	127.9	40.0	33.7	2.3	5.5	22.4	4.6	27.0	25.3	2.1
70.6	49.5	120.1	40.3	4.3	0.4	0.4	15.1	4.3	19.4	26.8	6.6
56.9	46.5	103.4	27.2	24.9	0.3	1.0	23.8	4.2	28.0	21.5	1.2
57.7	44.1	101.8	29.0	29.0	0.3	0.5	22.6	3.8	26.4	22.6	1.3
59.9	40.7	100.6	25.9	35.5	0.8	2.7	22.2	4.8	27.0	22.9	1.4
60.9	39.8	100.7	25.2	40.4	1.1	4.9	24.6	4.9	29.5	22.3	1.3
61.5	43.7	105.2	26.9	24.2	1.3	4.4	23.9	18.6	42.5	23.9	1.6
62.3	43.0	105.3	29.2	27.7	2.3	4.5	24.5	15.4	39.9	24.3	1.5
60.3	42.4	102.7	32.8	23.2	2.5	6.8	29.3	11.6	40.9	24.9	1.6
63.2	43.8	106.9	32.7	25.4	1.8	8.5	28.7	7.4	36.1	25.2	1.5
63.7	43.7	107.4	31.7	22.4	0.6	6.8	34.7	6.5	41.2	26.3	1.7
68.9	47.6	116.5	33.0	24.4	1.9	5.4	30.9	13.8	44.7	26.5	1.7
68.3	51.0	119.3	34.4	30.3	3.8	6.2	30.3	5.3	35.6	26.8	1.8
74.0	53.9	127.9	40.0	33.7	2.3	5.5	22.4	4.6	27.0	25.3	2.1
69.1	52.3	121.4	38.6	31.1	2.0	6.9	22.2	4.2	26.4	26.4	3.0
69.1	48.8	117.9	33.9	36.4	2.7	7.8	26.9	6.1	33.0	26.0	3.8
65.2	49.9	115.1	36.0	39.0	2.7	6.9	27.9	4.1	32.0	26.4	4.4
66.0	49.9	115.9	33.3	42.1	1.9	5.9	27.3	5.3	32.6	26.4	4.3
68.1	51.0	119.1	33.3	48.4	2.2	3.0	27.1	4.8	31.9	26.4	4.5
65.7	51.6	117.3	33.2	53.6	2.1	1.4	24.3	4.2	28.5	26.6	4.9
65.1	54.3	119.4	33.7	60.8	1.5	0.3	23.8	4.7	28.5	26.8	5.3
64.7	55.5	120.2	36.3	53.2	1.0	0.4	20.3	5.1	25.4	27.6	5.3
62.5	55.9	118.4	37.7	29.6	0.5	0.3	20.6	4.6	25.2	27.9	5.4
64.0	50.7	114.7	38.4	7.2	0.2	4.2	18.2	8.1	26.3	28.0	6.4
64.5	46.6	111.1	39.5	5.3	0.3	4.2	21.7	6.2	27.9	28.7	6.0
70.6	49.5	120.1	40.3	4.3	0.4	0.4	15.1	4.3	19.4	26.8	6.6

\*\* No incluye acciones del Banco de Reservas, en poder del Banco Central.

BALANCE DEL BANCO CENTRAL POR SECTORES ECONOMICOS

(En millones de RD\$)

ACTIVO											
SALDOS AL FIN DE:	ACTIVOS INTERNACIONALES						CREDITO INTERNO				
	Oro	Divisas	Sub- Total	Aportes en Inst. internacionales		Total	Gobierno	Entida- des Oficia- les	Banco Agrícola	Bancos Comer- ciales	Total
				FMI	Otros						
DIC. 1950	4.0	15.3	19.3	1.3	-	20.6	8.2	-	1.1	-	9.3
DIC. 1951	12.1	17.6	29.7	1.3	-	31.0	7.5	-	2.3	-	9.8
DIC. 1952	12.1	20.1	32.2	1.3	-	33.5	8.5	-	4.1	-	12.6
DIC. 1953	12.1	16.1	28.2	1.3	-	29.5	2.2	-	9.5	4.9	16.6
DIC. 1954	12.1	23.7	35.8	1.3	-	37.1	2.3	-	13.9	4.6	20.8
DIC. 1955	12.1	24.1	36.2	1.3	-	37.5	2.4	7.0	13.2	6.3	28.9
DIC. 1956	11.4	25.9	37.3	2.5	-	39.8	2.5	10.6	13.9	7.0	34.0
DIC. 1957	11.4	34.1	45.5	2.5	-	48.0	2.6	16.2	14.6	10.6	44.0
DIC. 1958	11.5	33.3	44.8	2.5	-	47.3	2.7	23.3	13.3	14.3	53.6
DIC. 1959	10.5	27.3	37.8	3.8	0.1	41.7	2.8	28.6	15.3	10.3	57.0
DIC. 1960	10.4	15.3	25.7	3.8	0.1	29.6	3.1	22.7	39.7	5.6	71.1
DIC. 1961	3.0	5.9	8.9	3.8	0.1	12.8	3.6	36.3	36.9	12.3	89.1
DIC. 1962	3.0	17.6	20.6	3.8	1.8	26.2	4.2	40.3	37.0	17.9	99.4
DIC. 1963	3.0	35.2	38.2	3.8	1.8	43.8	54.4	29.0	2.0	22.5	107.9
DIC. 1964	3.0	38.4	41.4	6.3	2.0	49.7	55.1	29.0	1.0	31.0	116.1
1963											
Enero	3.0	15.2	18.2	3.8	1.8	23.8	4.2	40.3	37.0	16.9	98.4
Febrero	3.0	13.5	16.5	3.8	1.8	22.1	54.3	29.0	-	16.9	100.2
Marzo	3.0	18.3	21.3	3.8	1.8	26.9	54.3	29.0	0.3	17.9	101.5
Abril	3.0	23.3	26.3	3.8	1.8	31.9	54.3	29.0	1.3	17.7	102.3
Mayo	3.0	34.6	37.6	3.8	1.8	43.2	54.4	29.0	1.3	10.0	94.7
Junio	3.0	25.7	28.7	3.8	1.8	34.3	54.4	29.0	1.0	10.0	94.4
Julio	3.0	27.5	30.5	3.8	1.8	36.1	54.4	29.0	1.0	10.0	94.4
Agosto	3.0	26.3	29.3	3.8	1.8	34.8	54.4	29.0	-	10.0	93.4
Septiembre	3.0	22.6	25.6	3.8	1.8	31.2	54.4	29.0	-	10.0	93.4
Octubre	3.0	18.9	21.9	3.8	1.8	27.5	54.4	29.0	2.0	20.3	105.7
Noviembre	3.0	21.3	24.3	3.8	1.8	29.9	54.4	29.0	2.0	21.6	107.0
Diciembre	3.0	35.2	38.2	3.8	1.8	43.8	54.4	29.0	2.0	22.5	107.9
1964											
Enero	3.0	18.1	21.1	3.8	1.8	26.7	54.4	29.0	2.0	26.5	111.9
Febrero	3.0	17.0	20.0	3.8	1.9	25.7	54.6	29.0	2.0	34.5	120.1
Marzo	3.0	19.8	22.8	3.8	1.9	28.5	54.7	29.0	2.0	33.5	119.2
Abril	3.0	19.5	22.5	3.8	1.9	28.2	54.8	29.0	2.0	32.6	118.4
Mayo	3.0	21.9	24.9	6.2	2.0	33.1	54.9	29.0	2.0	28.0	113.9
Junio	3.0	22.1	25.1	6.3	2.0	33.4	55.0	29.0	2.0	28.0	114.0
Julio	3.0	42.9	45.9	6.3	2.0	54.2	55.0	29.0	1.0	22.0	107.0
Agosto	3.0	41.2	44.2	6.3	2.0	52.5	55.1	29.0	1.0	25.5	110.6
Septiembre	3.0	42.0	45.0	6.3	2.0	53.3	55.1	29.0	1.0	28.5	113.6
Octubre	3.0	29.9	32.9	6.3	2.0	41.2	55.1	29.0	1.0	24.0	109.1
Noviembre	3.0	31.9	34.9	6.3	2.0	43.2	55.1	29.0	1.0	26.0	111.1
Diciembre	3.0	38.4	41.4	6.3	2.0	49.7	55.1	29.0	1.0	31.0	116.1

BALANCE DEL BANCO CENTRAL POR SECTORES ECONOMICOS

(Conclusión)

(En millones de RD\$)

Otros Activos	TOTAL DEL ACTIVO Y DEL PASIVO	P A S I V O								
		P A S I V O S M O N E T A R I O S					Fondos AID	Pasivos Internacionales	Capital y Reservas	Otros Pasivos
		Por Sectores		Total	Por Especie					
		Bancos Comerciales	Sector Privado		Billetes y Monedas	Depósitos				
0.2	30.1	10.0	19.4	29.4	24.8	4.6	-	-	0.6	0.1
0.2	41.0	14.7	24.6	39.3	31.6	7.7	-	-	1.6	0.1
0.3	46.4	15.3	29.7	45.0	37.3	7.7	-	-	1.3	0.1
0.4	46.5	13.9	30.9	44.8	39.2	5.6	-	-	1.5	0.2
1.0	58.9	22.4	34.5	56.9	44.2	12.7	-	-	1.8	0.2
1.6	68.0	17.0	41.4	58.4	51.9	6.5	-	7.0	2.4	0.2
2.1	75.9	18.3	42.9	61.2	53.6	7.6	-	12.0	2.4	0.3
2.2	94.0	24.0	46.0	70.0	57.7	12.3	-	21.0	2.9	0.3
2.8	103.7	24.1	50.2	74.3	64.3	10.0	-	25.5	3.5	0.4
2.8	101.5	21.5	50.5	72.0	60.9	11.1	-	25.5	3.5	0.5
2.5	103.2	36.1	48.4	84.5	58.2	26.3	-	14.0	3.7	1.0
2.4	104.3	36.5	51.6	88.1	62.0	26.1	-	13.7	1.8	0.7
3.6	129.2	48.7	62.4	111.1	81.3	29.8	0.8	12.7	3.6	1.0
4.8	156.5	65.2	74.0	139.2	95.2	44.0	5.5	3.7	6.3	1.8
6.4	172.2	38.4	70.6	109.0	83.5	25.5	0.4	51.3	5.8	5.7
3.5	125.7	50.4	56.9	107.3	72.0	35.3	1.0	12.7	3.7	1.0
2.2	124.5	48.6	57.7	106.3	69.3	37.0	0.5	12.7	4.0	1.0
2.4	130.8	50.3	59.9	110.2	73.0	37.2	2.7	12.7	4.2	1.1
3.7	137.9	53.9	60.9	114.8	73.9	40.9	4.9	12.7	4.4	1.1
3.8	141.7	56.7	61.5	118.2	76.6	41.6	4.4	12.7	5.1	1.3
4.1	132.8	55.7	62.3	118.0	76.0	42.0	4.5	3.7	5.3	1.3
4.3	134.8	57.2	60.3	117.5	77.5	40.1	6.8	3.7	5.5	1.3
4.6	132.8	50.3	63.2	113.5	77.3	36.2	8.5	3.7	5.6	1.4
4.8	129.3	47.9	63.7	111.6	77.9	33.7	6.8	3.7	5.8	1.4
5.4	138.6	53.3	68.8	122.1	83.5	38.6	5.4	3.7	5.9	1.5
5.7	142.6	56.7	68.3	125.0	82.6	42.4	6.2	3.7	6.1	1.6
4.8	156.5	65.2	74.0	139.2	95.2	44.0	5.5	3.7	6.3	1.8
5.1	143.7	58.6	69.1	127.7	87.6	40.1	6.9	-	6.2	2.9
5.2	151.0	64.7	69.1	133.8	85.5	48.3	7.8	-	5.8	3.6
5.4	153.1	71.3	65.2	136.5	82.3	54.2	6.9	-	5.8	3.9
5.6	152.2	70.4	66.0	136.4	81.6	54.8	5.9	-	5.8	4.1
5.8	152.8	71.6	68.1	139.7	82.3	57.4	3.0	-	5.8	4.3
5.9	153.3	75.8	65.7	141.5	80.2	61.3	1.4	-	5.8	4.6
5.6	166.8	90.4	65.1	155.5	80.8	74.7	0.3	-	5.8	5.2
5.7	168.8	76.5	64.7	141.2	81.4	59.8	0.4	16.3	5.8	5.1
6.1	173.0	58.0	62.5	120.5	79.1	41.4	0.5	41.3	5.8	5.1
5.7	156.0	30.1	64.0	94.1	76.9	17.2	4.2	46.3	5.8	5.6
6.1	160.4	28.9	64.5	93.4	77.0	16.4	4.2	51.3	5.8	5.7
6.4	172.2	38.4	70.6	109.0	83.5	25.5	0.4	51.3	5.8	5.7

BALANCE CONSOLIDADO DE LOS BANCOS COMERCIALES  
POR SECTORES ECONOMICOS  
ACTIVO

(Primera parte)

(En millones de RD\$)

SALDOS AL FIN DE:	EFECTIVO EN MONEDA NACIONAL				Total	Activos Internacionales
	En Caja	En el Banco Central		Sub-Total		
		Depósitos a la Vista	Cuentas Especiales			
DICIEMBRE 1950	5.5	4.7	-	4.7	10.2	11.4
DICIEMBRE 1951	7.1	8.4	-	8.4	15.5	15.2
DICIEMBRE 1952	7.7	2.3	-	7.3	15.0	11.1
DICIEMBRE 1953	8.4	5.4	-	5.4	13.8	12.0
DICIEMBRE 1954	9.7	12.7	-	12.7	22.3	20.3
DICIEMBRE 1955	10.3	6.5	-	6.5	16.9	12.2
DICIEMBRE 1956	10.7	7.8	-	7.8	18.6	11.7
DICIEMBRE 1957	11.4	12.3	-	12.3	23.7	8.6
DICIEMBRE 1958	13.7	10.1	-	10.1	23.8	8.4
DICIEMBRE 1959	10.4	11.0	-	11.0	21.4	4.7
DICIEMBRE 1960	9.7	26.4	-	26.4	36.1	8.3
DICIEMBRE 1961	10.6	25.9	-	25.9	36.5	3.9
DICIEMBRE 1962	18.9	29.6	-	29.6	48.5	6.9
DICIEMBRE 1963	21.2	43.0	-	43.0	64.2	6.0
DICIEMBRE 1964	13.0	18.5	7.5	26.0	39.0	2.3
1963						
Enero	15.1	34.9	-	34.9	50.0	4.2
Febrero	11.6	37.7	-	37.7	49.3	4.2
Marzo	13.1	37.0	-	37.0	50.1	4.7
Abril	12.9	41.2	-	41.2	54.1	10.0
Mayo	15.1	41.5	-	41.5	56.6	8.1
Junio	13.7	41.5	-	41.5	55.2	5.6
Julio	17.1	39.3	-	39.3	56.4	5.1
Agosto	14.1	36.7	-	36.7	50.8	7.5
Septiembre	14.3	33.0	-	33.0	47.3	3.1
Octubre	14.6	37.8	-	37.8	52.4	6.9
Noviembre	14.3	41.3	-	41.3	55.6	8.6
Diciembre	21.2	43.0	-	43.0	64.2	6.0
1964						
Enero	18.5	40.3	-	40.3	58.8	6.0
Febrero	16.3	47.9	-	47.9	64.2	5.3
Marzo	17.1	53.6	-	53.6	70.7	4.8
Abril	15.5	54.3	-	54.3	69.8	5.4
Mayo	14.2	56.8	-	56.8	71.0	5.9
Junio	14.5	61.3	-	61.3	75.8	3.8
Julio	15.8	75.1	-	75.1	90.9	4.1
Agosto	16.7	59.8	-	59.8	76.5	3.0
Septiembre	16.6	35.0	6.4	41.4	58.0	4.1
Octubre	12.9	17.2	0.0	17.2	30.1	6.1
Noviembre	12.4	6.4	8.9	18.3	30.7	3.1
Diciembre	13.0	18.5	7.5	26.0	39.0	2.3

BALANCE CONSOLIDADO DE LOS BANCOS COMERCIALES POR SECTORES ECONOMICOS

A C T I V O

(Conclusión)

(En millones de RD\$)

C R E D I T O					I N T E R N O		Otros activos	Total
Gobierno	Entidades Oficiales	Banco Agrícola	Sector Privado	Total				
14.5	0.7	-	17.6	32.8	2.2	56.6		
12.6	1.3	2.0	23.8	39.7	2.7	73.1		
15.8	1.9	2.9	24.8	45.4	3.3	74.8		
-	1.2	7.7	30.0	38.9	3.8	68.5		
-	1.2	11.7	35.2	48.1	3.8	94.5		
-	20.5	11.6	50.0	79.1	4.4	115.5		
4.4	33.7	13.8	44.7	96.6	5.2	132.1		
6.1	29.5	12.5	64.7	112.8	7.1	152.1		
6.5	26.6	15.6	71.8	120.5	10.1	162.9		
15.5	18.5	14.7	69.1	117.8	9.6	153.6		
15.0	17.7	11.0	39.2	82.8	10.2	137.4		
24.2	25.5	11.0	31.6	92.3	7.0	139.7		
20.5	29.7	11.1	50.2	111.5	11.5	178.4		
43.8	15.4	4.6	59.7	123.5	11.5	205.2		
42.2	27.5	4.5	72.6	146.8	11.5	199.6		
19.2	32.4	11.7	51.2	114.5	10.2	178.9		
43.7 *	14.7 *	6.2 *	50.3 *	114.9	12.7	181.1		
43.0	11.3	5.4	58.1	117.8	10.7	183.3		
43.4	12.9	5.3	51.4	113.0	13.4	190.5		
43.5	8.2	5.2	51.3	108.2	11.6	184.5		
43.4	10.3	5.2	51.2	110.1	11.5	182.4		
43.3	9.7	5.9	53.1	112.0	10.7	184.2		
43.2	9.3	5.2	55.4	113.1	11.4	182.8		
43.3	11.2	5.7	57.4	117.6	13.5	181.5		
43.6	19.0	4.6	64.3	131.5	14.5	205.3		
43.6	23.2	4.6	60.2	131.6	11.4	207.2		
43.8	15.4	4.6	59.7	123.5	11.5	205.2		
42.6	18.7	4.6	60.6	126.5	11.3	202.6		
43.0	24.8	4.6	62.3	134.7	12.3	216.5		
43.3	25.6	4.5	62.3	135.7	12.2	223.4		
43.5	27.6	4.5	65.0	140.6	11.9	227.7		
43.6	24.8	4.5	65.1	138.0	13.2	228.1		
43.7	26.8	4.4	65.2	140.1	12.7	232.4		
42.7	23.5	4.4	65.8	136.4	11.7	243.1		
41.6	25.0	4.4	72.3	143.3	12.8	235.6		
41.6	25.4	4.5	76.1	147.6	12.9	222.6		
41.9	19.7	4.7	79.0	145.3	13.3	194.8		
42.1	23.0	4.4	76.4	145.9	14.3	194.0		
42.2	27.5	4.5	72.6	146.8	11.5	199.6		

\* Ley No. 6106 del 14 de Noviembre de 1962 (Ley de Saneamiento) afectaron los cambios en el Crédito Interno de Enero - Febrero de 1963.

BALANCE CONSOLIDADO DE LOS BANCOS COMERCIALES

POR SECTORES ECONOMICOS

PASIVO

(Primera parte)

(En millones de RD\$)

SALDOS AL FIN DE:	D E P O S I T O S								TOTAL DE DE- POSITOS
	A L A V I S T A					DE AHORRO Y A PLAZO			
	Sector Privado	Banco Agrícola	Entidades Oficiales	GoBierno	Total	Sector Privado	Entidades Oficiales	Total	
DIC. 1950	22.3	0.1	0.8	13.0	36.2	12.3	0.6	12.9	49.1
DIC. 1951	27.4	1.1	1.1	20.7	50.3	13.3	0.3	13.6	63.9
DIC. 1952	32.1	0.3	1.4	16.6	50.4	15.5	0.3	15.8	66.2
DIC. 1953	28.7	0.6	1.1	12.4	42.4	14.7	0.7	15.4	58.1
DIC. 1954	34.1	-	1.2	18.7	54.1	29.3	0.6	29.9	84.0
DIC. 1955	35.0	0.1	2.2	25.0	62.3	37.2	1.6	38.8	101.1
DIC. 1956	32.8	1.2	2.3	29.8	66.1	44.4	1.1	45.5	111.6
DIC. 1957	41.2	0.2	4.5	29.3	75.2	45.1	0.4	45.5	120.6
DIC. 1958	56.3	0.8	4.0	21.7	82.8	40.4	0.3	40.7	123.5
DIC. 1959	40.2	1.4	3.6	15.3	60.5	39.7	0.7	40.4	100.9
DIC. 1960	52.7	0.8	3.5	16.8	72.8	27.2	0.7	27.9	100.7
DIC. 1961	45.2	2.5	6.7	12.0	66.4	22.0	0.2	22.2	88.6
DIC. 1962	50.4	0.4	4.3	22.1	77.2	26.0	1.5	27.5	104.7
DIC. 1963	53.9	2.3	4.5	22.4	83.5	40.0	0.1	40.1	123.2
1963									
Enero	46.5	0.3	4.1	23.8	74.7	27.2	0.1	27.3	102.0
Febrero	44.1	0.3	3.7	22.6	70.7	29.0	0.1	29.1	99.8
Marzo	40.6	0.8	4.7	22.2	68.3	25.9	0.1	26.0	94.3
Abril	39.8	1.1	4.8	24.6	70.3	25.2	0.1	25.3	95.6
Mayo	43.7	1.3	18.5	23.9	87.4	26.9	0.1	27.0	114.4
Junio	43.0	2.3	15.3	24.5	85.1	29.2	0.1	29.3	114.4
Julio	42.4	2.5	11.5	29.3	85.7	32.8	0.1	32.9	118.6
Agosto	43.8	1.8	7.3	28.7	81.6	32.7	0.1	32.8	114.4
Septiembre	43.7	0.6	6.4	34.7	85.4	31.7	0.1	31.8	117.2
Octubre	47.6	1.9	13.8	30.9	94.2	33.0	0.1	33.1	127.3
Noviembre	51.0	3.8	5.3	30.3	90.4	34.4	0.1	34.5	124.9
Diciembre	53.9	2.3	4.5	22.4	83.1	40.0	0.1	40.1	123.2
1964									
Enero	52.3	2.0	4.2	22.2	80.7	38.6	0.0	38.6	119.3
Febrero	48.8	2.7	6.1	26.9	84.5	33.9	0.1	34.0	118.5
Marzo	49.9	2.7	4.1	27.9	84.6	36.0	0.1	36.1	120.7
Abril	49.9	1.9	5.3	27.3	84.4	33.3	0.3	33.6	118.0
Mayo	51.0	2.2	4.8	27.1	85.1	33.3	0.1	33.4	118.5
Junio	51.6	2.1	4.2	24.3	82.2	33.2	0.4	33.6	115.8
Julio	54.3	1.5	4.7	23.8	84.3	33.7	0.2	33.9	118.2
Agosto	55.5	1.0	5.1	20.3	81.9	36.3	0.2	36.5	118.4
Septiembre	55.9	0.5	4.6	20.6	81.6	37.7	0.1	37.8	119.4
Octubre	50.7	0.2	8.1	18.2	77.2	38.4	1.3	39.7	116.9
Noviembre	46.6	0.3	6.2	21.7	74.8	39.5	0.3	39.8	114.6
Diciembre	49.5	0.4	4.3	15.1	69.3	40.3	0.3	40.6	109.9

BALANCE CONSOLIDADO DE LOS BANCOS COMERCIALES

POR SECTORES ECONOMICOS

PASIVO

(Conclusión)

(En millones de RD\$)

Cobranzas Pendientes de pago	Pasivos Internacionales	Capital y Reservass	Debido al Banco Central	Otros Pasivos *	Total
-	0.5	6.3	-	0.7	56.6
-	0.9	7.2	-	1.1	73.1
-	-	7.3	-	1.0	74.7
-	2.3	7.7	-	0.4	68.5
-	1.8	8.1	-	0.8	94.5
-	3.3	8.4	2.0	0.7	115.5
-	6.2	10.0	3.0	1.2	132.1
-	8.1	14.5	6.9	2.0	152.2
-	6.7	17.0	11.0	4.6	162.9
1.2	22.5	17.9	7.3	4.0	153.6
1.0	16.2	17.7	-	1.8	137.4
14.0	10.7	24.2	2.0	0.2	139.7
23.5	14.6	27.3	7.9	0.3	178.3
33.7	6.5	29.0	12.5	0.3	205.2
24.9	17.0	27.8	7.0	0.2	178.9
29.0	16.5	28.6	6.9	0.3	181.1
35.5	16.6	28.7	7.9	0.3	183.3
40.4	17.7	28.9	7.7	0.2	190.5
24.2	16.8	28.8	-	0.3	184.5
27.7	11.8	29.0	-	0.2	182.4
23.2	12.7	29.4	-	0.3	184.2
25.4	13.5	29.6	-	0.1	182.8
22.4	11.2	30.4	-	0.3	181.5
24.4	12.4	30.7	10.3	0.2	205.3
30.3	9.3	30.8	11.7	0.2	207.2
33.7	6.5	29.0	12.5	0.3	205.2
31.1	5.3	30.2	16.5	0.1	202.5
36.4	6.7	30.2	24.5	0.2	216.5
39.0	9.1	30.6	23.5	0.5	223.4
42.1	14.2	30.6	22.6	0.2	227.7
48.4	12.4	30.6	18.0	0.2	228.1
53.6	13.9	30.8	18.0	0.3	232.4
60.8	21.0	31.0	12.0	0.1	243.1
53.2	16.5	31.8	15.5	0.2	235.6
29.6	22.7	32.1	18.5	0.3	222.6
7.2	23.7	32.2	14.0	0.8	194.8
5.3	24.9	32.9	16.0	0.3	194.0
4.3	32.5	31.0	21.0	0.9	199.6

\* Las cifras de esta columna fueron revisadas para excluir de ellas ciertas partidas que se hacen figurar ahora como "Depósitos de Ahorro, a Plazo y Especiales."

I.- SECCION "C"

**MOVIMIENTO DE PRESTAMOS, VALORES EN CARTERA  
Y OBLIGACIONES POR DEPOSITOS**

**BANCOS COMERCIALES**

**Movimiento de préstamos**

**Movimiento de valores en cartera**

**Préstamos por destino**

**Valores en cartera**

**Obligaciones por depósitos**



MOVIMIENTO DE PRESTAMOS EN LOS BANCOS COMERCIALES

(RESUMEN)

(En millones de RD\$)

SECTORES	Total vigente Diciembre 1963	Variación	Total vigente Diciembre 1964	Porcentajes
Al Gobierno y dependencias	13.0	0.8	13.9	12.5
A entidades oficiales autónomas	<u>7.3</u>	<u>16.7</u>	<u>24.0</u>	<u>21.6</u>
<b>SUBTOTAL</b>	20.3	17.5	37.9	34.1
Al Público:				
Industriales	19.3	-1.3	18.0	16.2
Comerciales	31.7	5.0	36.7	33.1
Agrícolas	2.8	0.6	3.4	3.1
Pecuarios	1.4	0.3	1.6	1.4
Con garantía de ventas condicionales	6.9	-0.3	6.6	6.0
Adquisición o reparación de inmuebles	1.6	0.5	2.1	1.9
Pago de deudas	0.3	0.6	0.9	0.8
Otros	<u>1.5</u>	<u>2.2</u>	<u>3.8</u>	<u>3.4</u>
<b>SUBTOTAL</b>	65.5	7.6	73.1	65.9
<b>TOTAL</b>	<u>85.8</u>	<u>25.1</u>	<u>111.0</u>	<u>100.0</u>

MOVIMIENTO DE PRESTAMOS Y VALORES EN CARTERA

EN LOS BANCOS COMERCIALES

PRESTAMOS

(En millones de RD\$)

SECTORES	Total vigente Junio 1964	Préstamos concedidos Julio 1964	Préstamos cancelados Julio 1964	Variación Julio 1964	Total vigente Julio 1964	Porcentajes
Al Gobierno y dependencias	14.0	2.5	2.9	-0.4	13.5	13.4
A entidades oficiales autónomas	<u>3.6</u>	-	-	-	<u>3.6</u>	<u>3.6</u>
<b>SUBTOTAL</b>	17.6	2.5	2.9	-0.4	17.2	17.0
Al Público:						
Industriales	32.6	14.4	17.2	-2.8	29.8	29.7
Comerciales	38.9	11.6	12.2	-0.6	38.3	38.1
Agrícolas	2.8	0.8	1.0	-0.2	2.6	2.5
Pecuarios	1.4	0.2	0.2	-	1.4	1.4
Con garantía de ventas condicionales	6.1	4.1	3.8	0.3	6.4	6.4
Adquisición o reparación de inmuebles	2.1	-	-	-	2.1	2.1
Pago de deudas	0.4	0.1	-	0.1	0.5	0.5
Otros	<u>2.2</u>	<u>2.0</u>	<u>1.9</u>	<u>0.1</u>	<u>2.3</u>	<u>2.3</u>
<b>SUBTOTAL</b>	86.5	33.2	36.3	-3.1	83.4	83.0
<b>TOTAL</b>	<u>104.1</u>	<u>35.7</u>	<u>39.2</u>	<u>-3.5</u>	<u>100.6</u>	<u>100.0</u>

VALORES EN CARTERA

(En millones de RD\$)

SECTORES	Total vigente Junio 1963	Valores adquiridos Julio 1964	Valores cancelados Julio 1964	Variación Julio 1964	Total vigente Julio 1964	Porcentajes
Del Gobierno	29.4	-	-	-	29.4	79.0
De municipios	0.7	-	-	-	0.7	1.9
Otras entidades oficiales autónomas	7.1	0.0	0.0	0.0	7.1	19.1
Valores privados	<u>0.0</u>	<u>0.0</u>	<u>0.0</u>	<u>0.0</u>	<u>0.0</u>	<u>0.0</u>
<b>TOTAL</b>	<u>37.2</u>	<u>0.0</u>	<u>0.0</u>	<u>0.0</u>	<u>37.2</u>	<u>100.0</u>

NOTA: Este cuadro no incluye valores en moneda extranjera.

**MOVIMIENTO DE PRESTAMOS Y VALORES EN CARTERA**  
**EN LOS BANCOS COMERCIALES**  
**P R E S T A M O S**

(En millones de RD\$)

S E C T O R E S	Total vigente Julio 1964	Préstamos concedidos Agosto 1964	Préstamos cancelados Agosto 1964	Variación Agosto 1964	Total vigente Agosto 1964	Porcentajes
Al Gobierno y dependencias	13.6	2.2	2.3	0.1	13.5	12.5
A entidades oficiales autó- nomas	<u>3.6</u>	<u>0.4</u>	<u>0.4</u>	<u>-</u>	<u>3.6</u>	<u>3.3</u>
<b>SUBTOTAL</b>	17.2	2.6	2.7	-0.1	17.1	15.8
Al Público:						
Industriales	29.8	17.7	12.4	5.3	35.1	32.7
Comerciales	38.3	11.0	10.6	0.4	38.7	36.1
Agrícolas	2.6	0.9	0.5	0.4	3.0	2.8
Pecuarios	1.4	0.2	0.2	-	1.4	1.3
Con garantía de ventas condicionales	6.4	3.9	3.8	0.1	6.5	6.1
Adquisición o reparación de inmuebles	2.1	0.1	-	0.1	2.2	2.0
Pago de deudas	0.5	0.1	-	0.1	0.6	0.6
Otros	<u>2.3</u>	<u>2.8</u>	<u>2.3</u>	<u>0.5</u>	<u>2.8</u>	<u>2.6</u>
<b>SUBTOTAL</b>	83.4	36.7	29.8	6.9	90.3	84.2
<b>TOTAL</b>	<u>100.6</u>	<u>39.3</u>	<u>32.5</u>	<u>6.8</u>	<u>107.4</u>	<u>100.0</u>

**VALORES EN CARTERA**

(En millones de RD\$)

S E C T O R E S	Total vigente Julio 1964	Valores adquiridos Agosto 1964	Valores cancelados Agosto 1964	Variación Agosto 1964	Total vigente Agosto 1964	Porcentajes
Del Gobierno	29.4	-	1.0	-1.0	28.4	78.5
De municipios	0.7	-	-	-	0.7	1.9
Otras entidades oficiales autónomas	7.1	-	0.0	0.0	7.1	19.6
Valores privados	<u>0.0</u>	<u>0.0</u>	<u>0.0</u>	<u>0.0</u>	<u>0.0</u>	<u>0.0</u>
<b>TOTAL</b>	<u>37.2</u>	<u>0.0</u>	<u>1.0</u>	<u>-1.0</u>	<u>36.2</u>	<u>100.0</u>

NOTA: Este cuadro no incluye valores en moneda extranjera.

MOVIMIENTO DE PRESTAMOS Y VALORES EN CARTERA  
EN LOS BANCOS COMERCIALES  
P R E S T A M O S

(En millones de RD\$)

SECTORES	Total vigente Agosto 1964	Préstamos concedidos Sept. 1964	Préstamos cancelados Sept. 1964	Variación Sept. 1964	Total vigente Sept. 1964	Porcentajes
Al Gobierno y dependencia	13.5	2.0	1.9	0.1	13.6	12.0
A entidades oficiales autónomas	<u>3.6</u>	<u>4.1</u>	<u>0.4</u>	<u>3.7</u>	<u>7.3</u>	<u>6.4</u>
<b>SUBTOTAL</b>	<b>17.1</b>	<b>6.1</b>	<b>2.3</b>	<b>3.8</b>	<b>20.9</b>	<b>18.4</b>
Al Público:						
Industriales	35.1	10.7	9.8	0.9	36.0	31.8
Comerciales	38.7	12.8	12.8	-	38.7	34.2
Agrícolas	3.0	0.7	0.5	0.2	3.2	2.8
Pecuarios	1.4	0.2	0.1	0.1	1.5	1.3
Con garantía de ventas condicionales	6.5	4.2	3.7	0.5	7.0	6.2
Adquisición o reparación de inmuebles	2.2	-	0.1	-0.1	2.1	1.9
Pago de deudas	0.6	-	-	-	0.6	0.5
Otros	<u>2.8</u>	<u>2.8</u>	<u>2.3</u>	<u>0.5</u>	<u>3.3</u>	<u>2.9</u>
<b>SUBTOTAL</b>	<b>90.3</b>	<b>31.4</b>	<b>29.3</b>	<b>2.1</b>	<b>92.4</b>	<b>81.6</b>
<b>TOTAL</b>	<b><u>107.4</u></b>	<b><u>37.5</u></b>	<b><u>31.6</u></b>	<b><u>5.9</u></b>	<b><u>113.3</u></b>	<b><u>100.0</u></b>

VALORES EN CARTERA

(En millones de RD\$)

SECTORES	Total vigente Agosto 1964	Valores adquiridos Sept. 1964	Valores cancelados Sept. 1964	Variación Sept. 1964	Total vigente Sept. 1964	Porcentajes
Del Gobierno	28.4	-	-	-	28.4	78.5
De municipios	0.7	-	0.0	0.0	0.7	1.9
Otras entidades oficiales autónomas	7.1	-	0.0	0.0	7.1	19.6
Valores privados	<u>0.0</u>	<u>0.0</u>	<u>0.0</u>	<u>0.0</u>	<u>0.0</u>	<u>0.0</u>
<b>TOTAL</b>	<b><u>36.2</u></b>	<b><u>0.0</u></b>	<b><u>0.0</u></b>	<b><u>0.0</u></b>	<b><u>36.2</u></b>	<b><u>100.0</u></b>

NOTA: Este cuadro no incluye valores en moneda extranjera.

\* Ley 6106 del 14 de noviembre 1962.

MOVIMIENTO DE PRESTAMOS Y VALORES EN CARTERA

EN LOS BANCOS COMERCIALES

P R E S T A M O S

(En millones de RD\$)

SECTORES	Total vigente Septiembre 1964	Préstamos concedidos Octubre 1964	Préstamos cancelados Octubre 1964	Variación Octubre 1964	Total vigente Octubre 1964	Porcentajes
Al Gobierno y dependencias	13.6	1.8	1.8	-	13.6	12.2
A entidades oficiales autónomas	<u>7.3</u>	<u>1.7</u>	<u>0.6</u>	<u>1.1</u>	<u>8.4</u>	<u>7.6</u>
<b>SUBTOTAL</b>	20.9	3.5	2.4	1.1	22.0	19.8
Al Público:						
Industriales	36.0	9.4	16.3	-6.9	29.1	26.4
Comerciales	38.7	13.2	11.4	1.8	40.5	36.7
Agrícolas	3.2	0.7	0.5	0.2	3.4	3.1
Pecuarios	1.5	0.3	0.2	0.1	1.6	1.4
Con garantía de ventas condicionales	7.0	3.9	3.8	0.1	7.1	6.5
Adquisición o reparación de inmuebles	2.1	-	-	-	2.1	1.9
Pago de deudas	0.6	-	-	-	0.6	0.5
Otros	<u>3.3</u>	<u>3.4</u>	<u>2.7</u>	<u>0.7</u>	<u>4.0</u>	<u>3.7</u>
<b>SUBTOTAL</b>	92.4	30.9	34.9	-4.0	88.4	80.2
<b>TOTAL</b>	<u>113.3</u>	<u>34.4</u>	<u>37.3</u>	<u>-2.9</u>	<u>110.4</u>	<u>100.0</u>

VALORES EN CARTERA

(En millones de RD\$)

SECTORES	Total vigente Septiembre 1964	Valores adquiridos Octubre 1964	Valores cancelados Octubre 1964	Variación Octubre 1964	Total vigente Octubre 1964	Porcentajes
Del Gobierno	28.4	-	-	-	28.4	78.5
De municipios	0.7	-	-	-	0.7	1.9
Otras entidades oficiales autónomas	7.1	0.0	0.0	0.0	7.1	19.6
Valores privados	<u>0.0</u>	<u>0.0</u>	<u>0.0</u>	<u>0.0</u>	<u>0.0</u>	<u>0.0</u>
<b>TOTAL</b>	<u>36.2</u>	<u>0.0</u>	<u>0.0</u>	<u>0.0</u>	<u>36.2</u>	<u>100.0</u>

NOTA: Este cuadro no incluye valores en moneda extranjera.

MOVIMIENTO DE PRESTAMOS Y VALORES EN CARTERA

EN LOS BANCOS COMERCIALES

P R E S T A M O S

(En millones de RD\$)

SECTORES	Total vigente Octubre 1964	Préstamos concedidos Noviembre 1964	Préstamos cancelados Noviembre 1964	Variación Noviembre 1964	Total vigente Noviembre 1964	Porcentajes
Al Gobierno y dependencias	13.6	1.1	0.9	0.2	13.8	12.4
A entidades oficiales autó- nomas	<u>8.4</u>	<u>12.5</u>	<u>1.4</u>	<u>11.1</u>	<u>19.5</u>	<u>17.6</u>
<b>SUBTOTAL</b>	22.0	13.6	2.3	11.3	33.3	30.0
Al Público:						
Industriales	29.0	11.0	21.6	-10.6	18.5	16.7
Comerciales	40.5	12.3	12.5	-0.2	40.3	36.4
Agrícolas	3.4	1.5	1.3	0.2	3.6	3.3
Pecuarios	1.6	0.4	0.4	-	1.6	1.5
Con garantía de ventas condicionales	7.1	1.4	1.7	-0.3	6.8	6.1
Adquisición o reparación de inmuebles	2.1	-	-	-	2.1	1.9
Pago de deudas	0.6	0.3	-	0.3	0.9	0.8
Otros	<u>4.0</u>	<u>2.0</u>	<u>2.4</u>	<u>- 0.4</u>	<u>3.6</u>	<u>3.3</u>
<b>SUBTOTAL</b>	88.4	28.9	39.9	-11.0	77.4	70.0
<b>TOTAL</b>	<u>110.4</u>	<u>42.5</u>	<u>42.2</u>	<u>0.3</u>	<u>110.7</u>	<u>100.0</u>

VALORES EN CARTERA

(En millones de RD\$)

SECTORES	Total vigente Octubre 1964	Valores adquiridos Noviembre 1964	Valores cancelados Noviembre 1964	Variación Noviembre 1964	Total vigente Noviembre 1964	Porcentajes
Del Gobierno	28.4	-	-	-	28.4	78.5
De municipios	0.7	-	-	-	0.7	1.9
Otras entidades oficiales autónomas	7.1	-	0.0	0.0	7.1	19.6
Valores privados	<u>0.0</u>	<u>0.0</u>	<u>0.0</u>	<u>0.0</u>	<u>0.0</u>	<u>0.0</u>
<b>TOTAL</b>	<u>36.2</u>	<u>0.0</u>	<u>-</u>	<u>-</u>	<u>36.2</u>	<u>100.0</u>

NOTA: Este cuadro no incluye valores en moneda extranjera.

**MOVIMIENTO DE PRESTAMOS Y VALORES EN CARTERA  
EN LOS BANCOS COMERCIALES  
PRESTAMOS**

(En millones de RD\$)

S E C T O R E S	Total vigente Noviembre 1964	Préstamos concedido Diciembre 1964	Préstamos cancelados Diciembre 1964	Variación Diciembre 1964	Total vigente Diciembre 1964	Porcentajes
Al Gobierno y dependencia	13.8	1.5	1.4	0.1	13.9	12.5
A entidades oficiales autó- nomas	<u>19.5</u>	<u>6.2</u>	<u>1.7</u>	<u>4.5</u>	<u>24.0</u>	<u>21.6</u>
<b>SUBTOTAL</b>	33.3	7.7	3.1	4.6	37.9	34.1
Al Público:						
Industriales	18.5	3.3	3.8	-0.5	18.0	16.2
Comerciales	40.3	8.1	11.7	-3.6	36.7	33.1
Agrícolas	3.6	0.4	0.6	-0.2	3.4	3.1
Pecuarios	1.6	0.4	0.4	-	1.6	1.4
Con garantía de ventas condicionales	6.8	0.5	0.7	-0.2	6.6	6.0
Adquisición o reparación de inmuebles	2.1	-	-	-	2.1	1.9
Pago de deudas	0.9	-	-	-	0.9	0.8
Otros	<u>3.6</u>	<u>3.1</u>	<u>2.9</u>	<u>0.2</u>	<u>3.8</u>	<u>3.4</u>
<b>SUBTOTAL</b>	77.4	15.8	20.1	-4.3	73.1	65.9
<b>TOTAL</b>	<u>110.7</u>	<u>23.5</u>	<u>23.2</u>	<u>0.3</u>	<u>111.0</u>	<u>100.0</u>

**VALORES EN CARTERA**

(En millones de RD\$)

S E C T O R E S	Total vigente Noviembre 1964	Valores adquiridos Diciembre 1964	Valores cancelados Diciembre 1964	Variación Diciembre 1964	Total vigente Diciembre 1964	Porcentajes
Del Gobierno	28.4	-	-	-	28.4 *	78.5
De municipios	0.7	-	0.0	0.0	0.7	1.9
Otras entidades oficiales autónomas	7.1	-	0.0	0.0	7.1	19.6
Valores privados	<u>0.0</u>	<u>-</u>	<u>-</u>	<u>-</u>	<u>0.0</u>	<u>0.0</u>
<b>TOTAL</b>	<u>36.2</u>	<u>-</u>	<u>0.0</u>	<u>0.0</u>	<u>36.2</u>	<u>100.0</u>

NOTA: Este cuadro no incluye valores en moneda extranjera.

\* Ley 6106 del 14 de noviembre 1962.

PRESTAMOS POR DESTINO DE LOS BANCOS COMERCIALES

(En millones de RD\$)

VIGENTES AL FIN DE:	PRESTAMOS OFICIALES			A L P U B L I C O								TOTAL
	Al go- bier- no	A enti- dades autóno- mas	Total	Indus- tria- les	Comer- ciales	Pecua- rios	Agríco- las	Garanti- zados por ventas con- dicional	Adquisi- ción o repara- ción de inmuebles	Varios	Total	
1951	0.5	-	0.5	2.6	17.9	0.7	0.3	0.4	0.1	2.3	24.3	24.8
1952	1.3	-	1.3	2.2	18.3	0.6	0.2	0.8	0.2	2.0	24.3	25.6
1953	1.6	1.0	2.6	3.8	19.6	0.3	0.3	0.9	0.3	4.1	29.3	31.9
1954	1.7	3.1	4.8	9.0	18.6	0.4	0.4	1.0	0.2	2.5	32.1	36.9
1955	10.3	-	10.3	9.7	21.8	0.4	0.4	1.1	1.0	3.5	38.0	48.3
1956	7.8	0.1	7.9	12.5	23.2	0.6	0.8	0.8	0.3	2.1	40.3	48.2
1957	6.1	0.1	6.2	15.6	31.2	0.6	1.1	0.8	0.2	2.4	51.9	58.1
1958	6.5	1.4	7.9	25.1	33.4	0.9	2.0	3.6	0.2	2.7	67.9	75.8
1959	12.9	-	12.9	39.7	22.2	1.1	2.7	2.6	0.9	1.9	71.1	84.0
1960	15.0	2.5	17.5	16.6	14.3	1.6	1.7	2.3	0.3	2.9	39.7	57.2
1961	16.2	1.6	17.8	12.0	13.0	1.5	2.2	1.8	0.7	0.9	32.1	49.9
1962	12.8	2.4	15.2	18.3	31.0	1.1	2.0	3.7	0.9	2.3	59.3	74.5
1963	13.0	7.3	20.3	19.3	31.7	1.4	2.8	6.9	1.6	1.8	65.5	85.8
1963												
Enero	12.3	2.6	14.9	16.9	35.4	1.0	2.1	3.7	0.9	2.3	62.3	77.2
Febrero	12.6	2.6	15.2	17.6	33.6	0.9	2.1	3.5	1.0	2.4	61.1	76.3
Marzo	11.9	2.4	14.3	18.4	36.4	0.8	2.2	3.6	1.1	3.0	65.5	79.8
Abril	12.2	2.3	14.5	17.8	32.8	0.8	2.2	3.6	1.2	6.8	65.2	79.7
Mayo	12.4	2.3	14.7	14.1	32.4	1.3	2.4	4.7	1.5	1.5	57.9	72.6
Junio	12.3	3.3	15.6	12.7	33.3	4.3	2.1	4.3	1.5	1.6	56.8	72.4
Julio	12.3	3.3	15.6	13.1	34.3	1.4	2.1	4.4	1.6	1.3	58.2	73.8
Agosto	12.2	3.3	15.5	15.3	34.1	1.4	1.9	4.6	1.6	3.1	62.0	77.5
Septiembre	12.5	3.5	16.0	15.0	35.3	1.4	2.7	5.1	1.6	1.4	62.5	78.5
Octubre	12.7	3.3	16.0	29.0	36.6	1.5	3.4	5.6	1.6	2.2	79.9	95.9
Noviembre	12.7	3.3	16.0	29.2	35.4	1.3	3.3	6.7	1.6	3.6	81.1	97.1
Diciembre	13.0	7.3	20.3	19.3	31.7	1.4	2.8	6.9	1.6	1.8	65.5	85.8
1964												
Enero	12.9	10.6	23.5	20.5	31.4	1.3	2.9	6.6	1.7	2.0	66.4	89.9
Febrero	13.2	3.3	16.5	31.0	36.4	1.3	2.8	6.1	1.8	2.1	81.5	98.0
Marzo	13.4	3.3	16.7	28.8	38.6	1.4	2.7	6.2	1.9	2.7	82.3	99.0
Abril	13.7	3.3	17.0	34.6	38.2	1.5	2.7	6.6	2.0	2.7	88.3	105.3
Mayo	13.9	3.3	17.2	28.4	41.9	1.4	2.8	6.3	2.0	2.7	85.5	102.7
Junio	14.0	3.6	17.6	32.6	38.9	1.4	2.8	6.1	2.1	2.6	86.5	104.1
Julio	13.6	3.6	17.2	29.8	38.3	1.4	2.6	6.4	2.1	2.8	83.4	100.6
Agosto	13.5	3.6	17.1	35.1	38.7	1.4	3.0	6.5	2.2	3.4	90.3	107.4
Septiembre	13.6	7.3	20.9	36.0	38.7	1.5	3.2	7.0	2.1	3.9	92.4	113.3
Octubre	13.6	8.4	22.0	29.1	40.5	1.6	3.4	7.1	2.1	4.6	88.4	110.4
Noviembre	13.8	19.5	33.3	18.5	40.3	1.6	3.6	6.8	2.1	4.5	77.4	110.7
Diciembre	13.9	24.0	37.9	18.0	36.7	1.6	3.4	6.6	2.1	4.7	73.1	111.0

VALORES EN CARTERA EN LOS BANCOS COMERCIALES

(En millones de RD\$)

VIGENTES AL FIN DE:	VALORES OFICIALES				Valores privados	T o t a l
	Del Gobierno	De Municipios	De entidades autonomas	Total		
1951	14.6	1.3	0.4	16.3	-	16.3
1952	18.5	1.9	0.6	21.0	-	21.0
1953	-	1.2	8.0	9.2	-	9.2
1954	-	1.2	12.1	13.3	-	13.3
1955	-	4.6	27.4	32.0	3.5	35.5
1956	-	7.8	37.8	45.6	4.3	49.9
1957	-	9.3	31.4	40.7	14.7	55.4
1958	-	10.2	32.0	42.2	4.0	46.2
1959	-	6.5	26.4	32.9	2.3	35.2
1960	-	7.4	18.5	25.9	2.2	28.1
1961	8.0	10.5	23.1	41.6	2.1	43.7
1962	7.2	8.8	20.6	36.6	2.0	38.6
1963	30.5	0.8	7.4	38.7	0.0	38.7
1963						
Enero	6.3	8.8	20.6	35.7	2.0	37.7
Febrero	30.5	0.8	8.6	39.3	0.1	39.4
Marzo	30.5	0.8	8.0	39.3	0.1	39.4
Abril	30.5	0.8	8.0	39.3	0.1	39.4
Mayo	30.5	0.8	8.0	39.3	0.1	39.4
Junio	30.5	0.8	8.0	39.3	0.1	39.4
Julio	30.5	0.8	8.0	39.3	0.1	39.4
Agosto	30.5	0.8	8.0	39.3	0.1	39.4
Septiembre	30.5	0.8	8.0	39.3	0.1	39.4
Octubre	30.5	0.8	7.4	38.7	0.0	38.7
Noviembre	30.5	0.8	7.4	38.7	0.0	38.7
Diciembre	30.5	0.8	7.4	38.7	0.0	38.7
1964						
Enero	29.4	0.8	7.4	37.6	0.0	37.6
Febrero	29.4	0.8	7.3	37.5	0.0	37.5
Marzo	29.4	0.8	7.2	37.4	0.0	37.4
Abril	29.4	0.8	7.2	37.4	0.0	37.4
Mayo	29.4	0.8	7.1	37.3	0.0	37.3
Junio	29.4	0.7	7.1	37.2	0.0	37.2
Julio	29.4	0.7	7.1	37.2	0.0	37.2
Agosto	28.4	0.7	7.1	36.2	0.0	36.2
Septiembre	28.4	0.7	7.1	36.2	0.0	36.2
Octubre	28.4	0.7	7.1	36.2	0.0	36.2
Noviembre	28.4	0.7	7.1	36.2	0.0	36.2
Diciembre	28.4	0.7	7.1	36.2	0.0	36.2

OBLIGACIONES POR DEPOSITOS DE LOS BANCOS COMERCIALES

(En millones de RD\$)

SALDOS AL FIN DE:	DEPOSITOS A LA VISTA PAGADEROS POR CHEQUE			De ahorros	A plazo fijo	Especiales	Total
	De parti- culares	Oficiales	Total				
1951	31.7	21.9	53.6	10.9	0.0	0.6	65.1
1952	35.6	18.0	53.6	13.4	0.0	0.5	67.5
1953	32.3	13.5	45.8	12.5	0.4	0.9	59.6
1954	37.0	8.5	46.3	26.5	0.7	12.2	85.7
1955	40.9	11.4	52.3	33.6	0.7	18.1	104.7
1956	44.1	16.1	60.2	37.6	0.9	19.9	118.6
1957	45.3	12.0	57.3	42.2	1.3	30.1	130.9
1958	64.6	11.4	76.0	35.8	1.3	16.2	129.3
1959	47.4	9.6	57.0	32.0	5.4	20.3	114.7
1960	60.9	13.8	74.7	12.8	12.3	11.5	111.3
1961	59.4	9.7	69.1	8.4	11.4	17.7	106.6
1962	59.4	14.6	74.0	17.4	2.3	38.2	131.9
1963	67.5	16.1	83.6	24.7	2.7	48.8	159.8
1963							
Enero	53.6	16.4	70.0	18.0	2.3	39.1	129.4
Febrero	50.5	15.3	65.8	17.8	2.2	45.5	131.3
Marzo	48.9	14.8	63.7	18.0	2.1	48.4	132.3
Abril	47.8	16.9	64.7	18.3	2.6	53.3	138.9
Mayo	65.5	14.7	80.2	19.3	2.6	39.3	142.0
Junio	63.2	16.7	79.9	19.8	3.1	43.0	145.8
Julio	61.1	16.3	77.4	20.5	3.1	44.6	145.6
Agosto	56.7	16.2	72.9	20.9	3.0	45.5	142.3
Septiembre	54.9	19.9	74.8	21.1	2.4	45.2	143.5
Octubre	66.5	14.3	80.8	21.7	2.4	50.1	155.0
Noviembre	64.1	15.2	79.3	23.1	2.4	53.4	158.2
Diciembre	67.6	16.1	83.7	24.7	2.7	48.8	159.9
1964							
Enero	65.1	13.5	78.6	25.4	2.6	46.7	153.3
Febrero	62.4	18.5	80.9	25.6	2.4	49.9	158.8
Marzo	62.9	20.1	83.0	26.0	2.4	53.3	164.7
Abril	61.9	17.8	79.7	25.7	2.4	56.2	164.0
Mayo	63.2	19.5	82.7	25.8	2.4	60.3	171.2
Junio	65.1	20.7	85.8	25.8	2.6	61.3	175.5
Julio	65.5	17.6	83.1	26.1	2.7	71.9	183.8
Agosto	67.2	16.1	83.3	25.9	4.3	63.1	176.6
Septiembre	66.4	16.0	82.4	25.9	4.6	40.4	153.3
Octubre	65.5	15.4	80.9	25.7	4.4	18.6	129.6
Noviembre	60.4	18.3	78.7	25.5	5.1	15.5	124.8
Diciembre	60.9	15.4	76.3	26.1	5.0	13.0	120.4

**II.-ESTADISTICAS MONETARIAS**



II.-SECCION " A "

MEDIOS DE PAGO

Emisión monetaria

No circulante

Medio circulante

Medio circulante por origen e institución emisora

Factores de expansión y contracción del medio circulante

Resumen del medio circulante

Movimiento de los depósitos a la vista pagaderos por cheque



EMISION MONETARIA

(En millones de RD\$)

SALDOS AL FIN DE:	DEL ESTADO	DEL BANCO CENTRAL		DE LOS BANCOS COMERCIALES		Total
	Moneda metálica	Billetes pesos fuera del Banco	Depósitos a la vista en pesos dominicanos pagaderos por cheque	Depósitos de particulares en moneda na cional pagade ros por cheque	Depósitos Ofi ciales en mone da nacional pa gaderos por cheque	
1951	1.9	29.7	7.7	31.7	21.9	92.9
1952	2.2	35.1	7.7	35.6	18.0	98.6
1953	2.2	37.0	5.6	32.3	13.5	90.6
1954	2.3	42.1	12.7	37.7	20.0	114.8
1955	3.4	49.5	6.5	40.9	11.4	111.7
1956	3.5	50.8	7.9	44.1	16.1	122.4
1957	3.6	55.1	12.3	45.3	12.0	128.3
1958	3.7	61.6	10.0	64.6	11.4	151.3
1959	3.8	58.1	11.1	47.4	9.6	130.0
1960	4.1	55.1	26.4	60.9	13.7	160.2
1961	4.6	58.2	26.2	59.4	9.7	158.1
1962	5.2	76.9	30.5	59.4	14.6	186.6
1963	5.2	90.9	49.9	67.6	16.1	229.7
1963						
Enero	5.2	67.5	36.6	53.6	16.4	179.3
Febrero	5.2	65.1	37.5	50.5	15.3	173.6
Marzo	5.2	68.8	39.9	48.9	14.8	177.6
Abril	5.2	69.2	46.3	47.8	16.9	185.4
Mayo	5.2	72.4	46.2	65.5	14.7	204.0
Junio	5.2	71.8	46.7	63.2	16.7	203.6
Julio	5.2	72.8	47.5	61.1	16.3	202.9
Agosto	5.2	72.9	45.1	56.7	16.2	196.1
Septiembre	5.2	73.7	40.7	54.9	19.9	194.4
Octubre	5.2	79.3	44.2	66.5	14.3	209.5
Noviembre	5.2	78.4	48.9	63.7	15.2	211.4
Diciembre	5.2	90.9	49.9	67.6	16.1	229.7
1964						
Enero	5.3	82.7	48.8	65.1	13.5	215.4
Febrero	5.5	80.3	58.4	62.4	18.5	225.1
Marzo	5.6	77.7	62.6	62.9	20.1	228.9
Abril	5.7	76.9	62.2	61.9	17.8	224.5
Mayo	5.8	77.1	62.3	63.2	19.5	227.9
Junio	5.9	75.4	64.2	65.1	20.7	231.3
Julio	5.9	75.9	76.5	65.5	17.6	241.4
Agosto	6.0	76.4	61.7	67.2	16.1	227.4
Septiembre	6.0	74.1	36.9	66.4	16.0	199.4
Octubre	6.0	71.8	20.0	65.5	15.4	178.7
Noviembre	6.0	70.5	14.8	60.4	18.3	170.0
Diciembre	6.0	74.7	21.0	60.9	15.4	178.0

NO CIRCULANTE

(En millones de RD\$)

SALDOS AL FIN DE:	EN EL BANCO CENTRAL		DE LOS BANCOS COMERCIALES		Total
	Moneda metálica	Moneda metálica	EFECTIVO EN CAJA		
			Billetes pesos	Depósitos a la vista en pesos dominicanos en el Banco Central *	
1951	0.0	0.3	6.7	7.6	14.6
1952	0.0	0.4	7.2	7.7	15.3
1953	0.0	0.4	7.9	5.6	13.9
1954	0.1	0.3	9.4	12.7	22.5
1955	0.0	1.3	10.2	6.5	18.0
1956	0.6	0.7	10.3	7.6	19.2
1957	0.6	0.7	11.0	12.3	24.6
1958	0.6	0.6	13.5	10.0	24.7
1959	0.8	0.3	10.1	11.1	22.3
1960	0.8	0.3	9.5	26.4	37.0
1961	0.0	0.2	10.4	26.2	36.8
1962	0.0	0.2	18.4	30.3	48.9
1963	0.0	0.1	20.4	49.8	70.3
1963					
Enero	0.0	0.3	14.8	36.3	51.4
Febrero	0.0	0.3	11.3	37.5	49.1
Marzo	0.0	0.3	12.8	39.9	53.0
Abril	0.0	0.3	12.7	45.8	58.8
Mayo	0.0	0.2	14.9	46.2	61.3
Junio	0.0	0.2	13.5	46.7	60.4
Julio	0.0	0.3	16.9	47.0	64.2
Agosto	0.0	0.3	13.9	44.9	59.1
Septiembre	0.0	0.2	14.1	40.6	54.9
Octubre	0.0	0.1	14.5	44.2	58.8
Noviembre	0.0	0.1	14.1	48.9	63.1
Diciembre	0.0	0.1	20.4	49.8	70.3
1964					
Enero	0.0	0.2	18.0	48.2	66.4
Febrero	0.0	0.2	15.8	57.6	73.6
Marzo	0.0	0.2	16.7	62.6	79.5
Abril	0.0	0.3	15.1	62.2	77.6
Mayo	0.0	0.3	13.7	61.9	75.9
Junio	0.0	0.4	13.9	64.2	78.5
Julio	0.0	0.4	15.4	76.5	92.3
Agosto	0.0	0.4	16.3	61.7	78.4
Septiembre	0.0	0.4	16.2	36.8	53.4
Octubre	0.1	0.4	12.5	19.8	32.8
Noviembre	0.1	0.4	12.0	14.7	27.2
Diciembre	0.0	0.3	12.7	20.9	33.9

\* No se incluyen cheques de administración.

MEDIO CIRCULANTE \*

(En millones de RD\$)

SALDOS AL FIN DE:	EN FORMA DE BILLETES Y MONEDAS		EN FORMA DE DEPOSITOS A LA VISTA PAGADEROS POR CHEQUE		Medio Circu- lante, sin in- cluir los de- pósitos ofi- ciales	Total
	Moneda metálica	Billetes pesos	De particu- lares **	Oficiales ***		
1951	1.6	23.0	31.9	21.9	56.5	78.4
1952	1.8	27.9	35.6	18.0	65.3	83.3
1953	1.8	29.2	32.3	13.5	63.3	76.8
1954	1.8	32.7	37.8	20.0	72.3	92.3
1955	2.0	39.4	40.9	11.4	82.3	93.7
1956	2.1	40.5	44.4	16.1	87.0	103.1
1957	2.3	44.1	45.3	12.0	91.7	103.7
1958	2.5	48.1	64.6	11.4	115.2	126.6
1959	2.7	48.0	47.4	9.6	98.1	107.7
1960	3.0	45.6	60.9	13.7	109.5	123.2
1961	4.3	47.8	59.4	9.7	111.5	121.2
1962	4.9	58.6	59.6	14.6	123.1	137.7
1963	5.1	70.5	67.7	16.1	143.3	159.4
1963						
Enero	4.8	52.8	53.9	16.4	111.5	127.9
Febrero	4.9	53.8	50.5	15.3	109.2	124.5
Marzo	4.9	56.0	48.9	14.8	109.8	124.6
Abril	4.9	56.5	48.3	16.9	109.7	126.6
Mayo	5.0	57.6	65.5	14.7	128.1	142.8
Junio	5.0	58.3	63.2	16.7	126.5	143.2
Julio	4.9	56.0	61.5	16.3	122.4	138.7
Agosto	4.9	59.0	56.9	16.2	120.8	137.0
Septiembre	5.0	59.7	54.9	19.9	119.6	139.5
Octubre	5.1	64.8	66.5	14.3	136.4	150.7
Noviembre	5.1	64.3	63.7	15.2	133.1	148.3
Diciembre	5.1	70.5	67.7	16.1	143.3	159.4
1964						
Enero	5.1	64.7	65.7	13.5	135.5	149.0
Febrero	5.2	64.4	63.2	18.5	132.8	151.3
Marzo	5.3	61.1	62.9	20.1	129.3	149.4
Abril	5.4	61.8	61.9	17.8	129.1	146.9
Mayo	5.5	63.4	63.6	19.5	132.5	152.0
Junio	5.5	61.4	65.1	20.7	132.0	152.7
Julio	5.5	60.5	65.6	17.6	131.6	149.2
Agosto	5.6	60.1	67.2	16.1	132.9	149.0
Septiembre	5.5	57.9	66.5	16.0	129.9	145.9
Octubre	5.6	59.3	65.6	15.4	130.5	145.9
Noviembre	5.5	58.5	60.5	18.3	124.5	142.8
Diciembre	5.7	62.0	61.0	15.4	128.7	144.1

\* Billetes y monedas en poder del público, más depósitos oficiales y particulares pagaderos por cheque, sin incluir los depósitos interbancarios, (Art. 65 de la Ley Orgánica del Banco Central).

\*\* Incluye los cheques de administración del Banco Central.

\*\*\* Del Gobierno y sus dependencias y de municipios.

MEDIO CIRCULANTE POR ORIGEN E INSTITUCION EMISORA

(En millones de RD\$)

SALDOS AL FIN DE:	TOTAL	DE ORIGEN EXTERNO			DE ORIGEN INTERNO		
		Del Estado	Del sistema bancario	Total	Del Estado	Del sistema bancario	Total
1951	78.4	1.0	45.6	46.6	1.0	30.8	31.8
1952	83.3	1.1	44.6	45.7	1.1	36.5	37.6
1953	76.8	1.1	40.7	41.8	1.1	33.9	35.0
1954	92.3	1.1	57.3	58.4	1.1	32.8	33.9
1955	93.7	1.7	49.6	51.3	1.7	40.7	42.4
1956	103.1	1.8	51.5	53.3	1.8	48.0	49.8
1957	103.7	1.8	56.4	58.2	1.8	43.7	45.5
1958	126.6	1.9	54.3	56.2	1.9	68.5	70.4
1959	107.6	1.9	45.5	47.4	1.9	58.4	60.3
1960	123.2	2.0	35.7	37.7	2.0	83.5	85.5
1961	121.2	2.3	16.5	18.8	2.3	100.2	102.5
1962	137.7	2.6	32.1	34.7	2.6	100.4	103.0
1963	159.4	2.6	49.6	52.2	2.6	104.6	107.2
1963							
Enero	127.9	2.6	23.2	58.5	2.6	99.5	102.1
Febrero	124.4	2.6	21.4	24.0	2.6	97.8	100.4
Marzo	124.6	2.6	26.8	29.4	2.6	92.6	95.2
Abril	126.6	2.6	38.1	40.7	2.6	83.3	85.9
Mayo	142.7	2.6	47.6	50.2	2.6	89.9	92.5
Junio	143.1	2.6	40.1	42.7	2.6	97.8	100.4
Julio	138.7	2.6	41.2	43.8	2.6	92.3	94.9
Agosto	137.0	2.6	42.2	44.8	2.6	89.6	92.2
Septiembre	139.5	2.6	34.3	36.9	2.6	100.0	102.6
Octubre	150.7	2.6	34.4	37.0	2.6	111.1	113.7
Noviembre	148.3	2.6	38.5	41.1	2.6	104.6	107.2
Diciembre	159.4	2.6	49.6	52.2	2.6	104.6	107.2
1964							
Enero	149.0	2.7	31.3	34.0	2.7	112.3	115.0
Febrero	151.3	2.7	31.0	33.7	2.7	114.9	117.6
Marzo	149.4	2.8	33.2	36.0	2.8	110.6	113.4
Abril	146.9	2.9	33.6	36.5	2.8	107.6	110.4
Mayo	152.0	2.9	39.0	41.9	2.9	107.2	110.1
Junio	152.7	2.9	37.1	40.0	2.9	109.8	112.7
Julio	142.2	3.0	58.2	61.2	3.0	85.0	88.0
Agosto	149.0	3.0	56.2	59.2	3.0	86.8	89.8
Septiembre	145.9	3.0	57.0	60.0	3.0	82.9	85.9
Octubre	145.9	3.0	46.3	49.3	3.0	93.6	96.6
Noviembre	142.8	3.0	46.0	49.0	3.0	90.8	93.8
Diciembre	144.1	3.0	51.9	54.9	3.0	86.2	89.2

FACTORES DE EXPANSION Y CONTRACCION DEL MEDIO CIRCULANTE

(En millones de RD\$)

SALDOS AL FIN DE:	FACTORES DE EXPANSION					FACTORES DE CONTRACCION			Total del medio cir- culante
	Activos interna- cionales *	Señoreaje de la emi- sion mone- taria	Préstamos ban- carios	Inversio- nes en valores	Total	Depósitos de ahorros y a plazo fijo	Otros fac- tores de contras- cion **	Total	
1956	53.3	1.7	48.2	75.3	178.5	38.5	36.9	75.4	103.1
1957	58.2	1.8	58.1	86.2	204.3	43.5	57.1	100.6	103.7
1958	56.2	1.9	75.8	82.8	216.7	37.1	53.0	90.1	126.6
1959	47.4	1.9	84.0	79.4	212.7	37.4	67.6	105.0	107.7
1960	37.7	2.0	57.2	93.7	190.6	25.1	42.3	67.4	123.2
1961	18.8	2.3	49.9	109.3	180.3	19.7	39.4	59.1	121.2
1962	34.7	2.6	74.4	107.8	219.5	19.6	62.2	81.8	137.7
1963	52.2	2.6	85.8	109.8	250.4	27.3	63.7	91.0	159.4
1963									
Enero	25.8	2.6	77.1	106.9	212.4	20.3	64.2	84.5	127.9
Febrero	24.0	2.6	76.3	110.5	213.4	20.0	69.0	89.0	124.4
Marzo	29.5	2.6	79.8	110.5	222.4	20.2	77.6	97.8	124.6
Abril	40.7	2.6	79.7	110.5	233.5	20.9	86.0	106.9	126.6
Mayo	50.2	2.6	72.6	110.5	235.9	21.9	71.3	93.2	142.7
Junio	42.7	2.6	72.4	110.5	228.2	22.9	62.2	85.1	143.1
Julio	43.8	2.6	73.8	110.5	230.7	23.6	68.3	91.9	138.7
Agosto	44.8	2.6	77.5	110.5	235.4	23.9	74.5	98.4	137.0
Septiembre	36.9	2.6	78.5	110.5	228.5	23.5	65.5	89.0	139.5
Octubre	37.0	2.6	95.9	109.7	245.2	24.1	70.4	94.5	150.7
Noviembre***	41.1	2.6	97.1	109.8	250.6	25.5	76.8	102.4	148.3
Diciembre	52.2	2.6	85.8	109.8	250.4	27.3	63.7	91.0	159.4
1964									
Enero	34.0	2.7	89.8	108.7	235.2	28.2	58.1	86.3	149.0
Febrero	33.7	2.7	98.0	108.7	243.1	28.0	63.8	91.8	151.3
Marzo	36.0	2.7	99.1	108.7	246.5	28.3	68.8	97.1	149.4
Abril	36.5	2.9	105.2	108.5	253.1	28.1	78.1	106.2	146.9
Mayo	41.9	2.9	102.7	108.4	255.9	28.1	75.8	103.9	152.0
Junio	40.0	2.9	104.1	108.4	255.4	28.4	74.3	102.7	152.7
Julio	61.2	3.0	100.5	108.4	273.1	28.8	95.1	123.9	149.2
Agosto	59.2	3.0	107.3	107.3	276.8	30.2	97.6	127.8	149.0
Septiembre	60.0	3.0	113.3	107.2	283.5	30.4	107.2	137.6	145.9
Octubre	49.3	3.0	110.3	107.2	269.8	30.2	93.7	123.9	145.9
Noviembre	49.0	3.0	110.6	107.2	269.8	30.6	96.4	127.0	142.8
Diciembre	54.9	3.0	110.9	107.2	276.0	31.1	100.8	131.9	144.1

\* Incluye los activos internacionales del Banco Central, de los Bancos comerciales y el valor de acuñación de la moneda dominicana.

\*\* "Otros factores de contracción", Incluye cambios en el capital, reserva de los bancos y otros pasivos no monetarios.

\*\*\* Cifras rectificadas.

RESUMEN DEL MEDIO CIRCULANTE

(En millones de RD\$)

SALDOS AL FIN DE:	BILLETES Y MONEDAS				Depósitos oficia- les y particula- res en moneda na- cional pagaderos por cheque *	Total
	Billetes pesos emi- tidos	Moneda metá- lica emitida	Menos: billetes y mo- nedas en caja en ban- cos comerciales y mo- nedas en el Banco Cen- tral	Total efecti- vo en poder del público		
1951	29.7	2.0	7.0	24.7	53.7	78.4
1952	35.1	2.2	7.6	29.7	53.6	83.3
1953	37.1	2.2	8.3	31.0	45.8	76.8
1954	42.1	2.3	9.9	34.5	57.8	92.3
1955	49.5	3.4	11.5	41.4	52.3	93.7
1956	50.8	3.5	11.7	42.6	60.5	103.1
1957	55.1	3.6	12.3	46.4	57.3	103.7
1958	61.6	3.7	14.7	50.6	76.0	126.6
1959	58.1	3.8	11.2	50.7	57.0	107.7
1960	55.1	4.1	10.6	48.6	74.6	123.2
1961	58.2	4.6	10.7	52.1	69.1	121.2
1962	76.9	5.2	18.6	63.5	74.2	137.7
1963	90.9	5.2	20.5	75.6	83.8	159.4
1963						
Enero	67.5	5.2	15.1	57.6	70.3	127.9
Febrero	65.1	5.2	11.6	58.6	65.8	124.4
Marzo	68.8	5.2	13.1	60.9	63.7	124.6
Abril	69.2	5.2	12.9	61.4	65.2	126.6
Mayo	72.4	5.2	15.1	62.5	80.2	142.7
Junio	71.8	5.2	13.7	63.3	79.9	143.1
Julio	72.8	5.2	17.1	60.9	77.8	138.7
Agosto	72.9	5.2	14.2	63.9	73.1	137.0
Septiembre	73.7	5.2	14.3	64.6	74.8	139.5
Octubre	79.3	5.2	14.6	69.9	80.8	150.7
Noviembre	78.4	5.2	14.2	69.4	78.9	148.3
Diciembre	90.9	5.2	20.5	75.6	83.8	159.4
1964						
Enero	82.7	5.3	18.2	69.8	79.2	149.0
Febrero	80.3	5.5	16.1	69.6	81.7	151.3
Marzo	77.7	5.6	16.9	66.4	83.0	149.4
Abril	76.8	5.7	15.3	67.2	79.7	146.9
Mayo	77.1	5.8	14.0	68.9	83.1	152.0
Junio	75.3	5.9	14.3	66.9	85.8	152.7
Julio	75.9	5.9	15.8	66.0	83.2	149.2
Agosto	76.4	6.0	16.7	65.7	83.3	149.0
Septiembre	74.0	6.0	16.6	63.4	82.5	145.9
Octubre	71.8	6.0	12.9	64.9	81.0	145.9
Noviembre	70.5	6.0	12.5	64.0	78.8	142.8
Diciembre	74.7	6.0	13.0	67.7	76.4	144.1

\* Incluye cheques de Administración del Banco Central

MOVIMIENTO DE LOS DEPOSITOS A LA VISTA PAGADEROS POR CHEQUES

(En millones de RD\$)

DURANTE EL PERIODO	CHEQUES COBRADOS SOBRE LOS DEPOSITOS PARTICULARES			CHEQUES COBRADOS SOBRE LOS DEPOSITOS OFICIALES			TOTAL DE CHEQUES PAGADOS		Velocidad de circulación de los depósitos
	Miles de cheques	Valor	Porcentaje del total	Miles de cheques	Valor	Porcentaje del total	Miles de cheques	Valor.	
1950	1,188	496.0	71.3	598	199.7	28.7	1,786	695.7	1.49
1951	1,263	615.8	72.4	687	235.1	27.6	1,950	850.9	1.32
1952	1,605	857.5	76.3	686	262.5	23.7	2,291	1,120.0	1.67
1953	2,009	1,008.2	79.4	611	260.9	20.6	2,620	1,269.1	2.09
1954	2,159	1,095.9	80.8	664	260.0	19.2	2,823	1,355.9	1.94
1955	2,268	1,040.9	83.3	772	208.9	16.7	3,040	1,249.8	2.10
1956	2,286	1,044.2	83.9	874	199.6	16.1	3,160	1,243.9	1.90
1957	2,609	1,256.6	83.2	955	253.2	16.8	3,564	1,509.8	2.16
1958	3,113	1,467.9	84.6	1,114	267.0	15.4	4,227	1,734.9	2.27
1959	3,534	1,420.0	84.3	1,598	265.4	15.7	5,132	1,685.4	2.13
1960	3,347	1,367.3	81.4	1,242	311.7	18.6	4,589	1,679.0	2.39
1961	3,279	1,335.6	83.9	1,538	255.4	16.1	4,817	1,591.0	2.06
1962	3,919	1,632.6	84.4	1,680	300.9	15.6	5,600	1,933.3	2.60
1963	5,236	2,036.7	84.6	1,271	370.7	15.4	6,508	2,407.5	3.23
1963									
Enero	362	164.5	85.0	176	29.1	15.1	539	193.7	2.76
Febrero	331	135.5	82.9	31	27.9	17.1	361	163.4	2.48
Marzo	363	158.0	82.6	125	33.4	17.4	488	191.4	3.00
Abril	189	93.5	77.1	98	27.7	22.8	287	121.2	1.86
Mayo	372	188.5	84.6	195	34.3	15.4	568	222.9	2.79
Junio	353	158.9	85.5	84	26.9	14.5	437	185.7	2.33
Julio	431	194.0	84.5	85	35.5	15.5	516	229.5	2.39
Agosto	385	178.5	84.8	126	32.1	15.3	511	210.6	2.88
Septiembre	366	160.4	88.0	44	21.8	12.0	410	182.2	2.44
Octubre	1,078	201.4	84.6	45	36.9	15.5	1,123	238.3	2.95
Noviembre	501	189.4	86.1	94	30.5	13.9	595	219.9	2.77
Diciembre	505	214.1	86.0	168	34.6	13.9	673	248.7	2.97
1964									
Enero	436	196.1	84.9	150	34.9	15.1	586	231.0	2.93
Febrero	385	169.3	87.0	108	25.3	13.0	493	194.6	2.40
Marzo	495	192.5	84.7	83	34.9	15.3	578	227.4	2.74
Abril	474	181.7	83.5	108	36.0	16.5	582	217.7	2.73
Mayo	435	182.4	86.5	117	28.5	13.5	552	210.9	2.90
Junio	471	197.3	86.7	162	30.4	13.3	633	227.7	2.63
Julio	530	219.1	83.7	177	42.6	16.3	707	261.7	3.12
Agosto	445	188.2	85.4	121	32.1	14.6	566	220.3	2.61
Septiembre	468	201.1	86.8	126	30.5	13.2	594	231.6	2.77
Octubre	459	226.3	86.1	122	36.4	13.9	581	262.7	3.21
Noviembre	435	227.0	87.7	164	31.7	12.3	599	258.7	3.28
Diciembre	558	239.8	85.5	80	40.8	14.5	638	280.6	3.67

- NOTA: (1) La velocidad de circulación anual ha sido calculada dividiendo el promedio mensual de los cheques pagados por los bancos comerciales durante el año, entre el promedio mensual de los depósitos a la vista pagaderos por cheque en dichos bancos, durante el mismo período.
- (2) La velocidad de circulación mensual ha sido obtenida dividiendo el valor de los cheques pagados mensualmente por los bancos, entre el promedio diario de los depósitos a la vista pagaderos por cheque, durante el mes.



II.- SECCION " B "

COMPOSICION DE LA EMISION DE BILLETES Y MONEDAS

Billetes del Banco Central

Moneda metálica



COMPOSICION DE LA EMISION DE BILLETES Y MONEDAS

BILLETES DEL BANCO CENTRAL

(En millones de RD\$)

SALDOS AL FIN DE:	Total de billetes emitidos	DENOMINACIONES									En caja en los bancos comer- ciales	En el público
		De	De	De	De	De	De	De	De	De		
		50 cts. 25 " 10 "	RD\$1	RD\$5	RD\$10	RD\$20	RD\$50	RD\$100	RD\$500	RD\$1000		
1950	23.1	-	3.4	4.1	7.2	4.5	0.5	1.5	0.4	1.5	5.1	18.0
1951	29.7	-	3.8	4.7	7.8	6.9	0.8	2.0	0.6	3.1	6.7	23.0
1952	35.1	-	4.3	5.1	8.3	8.0	1.1	2.9	0.6	4.8	7.2	27.9
1953	37.1	-	4.1	5.4	8.3	8.5	1.1	2.9	0.6	6.2	7.9	29.2
1954	42.1	-	4.1	5.6	8.9	8.7	1.3	4.2	0.8	8.5	9.4	32.7
1955	49.5	-	4.7	6.7	10.4	8.6	1.6	5.8	1.1	10.6	10.1	39.4
1956	50.8	-	4.6	6.0	10.1	8.5	1.7	6.9	1.0	12.0	10.3	40.5
1957	55.1	-	5.0	6.8	11.0	8.3	1.7	7.7	1.1	13.5	11.0	44.1
1958	61.6	-	5.6	7.1	12.4	8.4	1.7	8.7	1.1	16.6	13.5	48.1
1959	58.1	-	5.3	7.1	12.3	7.6	2.1	10.0	0.8	12.9	10.1	48.0
1960	55.1	-	5.3	6.5	12.5	6.8	1.9	10.0	0.5	11.6	9.5	45.6
1961	58.2	0.1	7.7	10.6	18.8	5.2	2.8	11.0	0.6	1.4	10.4	47.8
1962	76.9	0.4	8.9	13.8	26.3	18.3	2.5	6.4	0.0	0.3	18.3	58.6
1963	90.9	0.5	9.3	15.5	30.7	21.0	3.5	10.4	0.0	0.0	20.3	70.6
1964	74.6	0.0	8.3	11.5	23.9	17.2	3.8	9.9	0.0	0.0	12.7	61.9
1963												
Enero	67.5	0.4	8.3	11.8	22.4	15.7	2.4	6.2	0.0	0.3	14.7	52.8
Febrero	65.1	0.4	7.8	11.0	21.5	15.6	2.4	6.0	0.0	0.3	11.3	53.8
Marzo	68.8	0.3	7.7	11.2	22.7	17.1	2.6	6.8	0.0	0.3	12.8	56.0
Abril	69.2	0.4	7.6	11.4	22.8	17.1	2.6	7.0	0.0	0.3	12.7	56.5
Mayo	72.4	0.4	7.7	12.2	24.1	18.3	2.7	6.9	0.0	0.1	14.9	57.5
Junio	71.8	0.4	7.9	11.9	23.4	18.1	2.8	7.2	0.0	0.1	13.5	58.3
Julio	72.8	0.4	7.9	12.1	23.5	18.6	2.8	7.4	0.0	0.1	16.9	55.9
Agosto	72.9	0.4	8.0	12.1	23.2	18.7	2.8	7.7	0.0	0.0	14.2	58.7
Septiembre	73.7	0.4	7.6	12.0	24.1	18.9	2.8	7.9	0.0	0.0	14.1	59.6
Octubre	79.3	0.3	8.4	13.8	25.8	19.7	2.9	8.3	0.0	0.1	14.5	64.8
Noviembre	78.4	0.3	8.6	13.7	25.5	18.9	2.9	8.4	0.0	0.1	13.8	64.6
Diciembre	90.9	0.5	9.3	15.5	30.7	21.0	3.5	10.4	0.0	0.0	20.3	70.6
1964												
Enero	82.7	0.4	8.8	13.9	26.7	19.4	3.4	10.1	0.0	0.0	18.0	64.7
Febrero	80.2	0.3	8.1	12.6	25.9	19.7	3.5	10.1	0.0	0.0	15.8	64.4
Marzo	77.7	0.2	8.0	11.8	24.7	19.4	3.5	10.1	0.0	0.0	16.7	61.0
Abril	76.8	0.2	8.1	11.3	23.9	19.5	3.6	10.2	0.0	0.0	15.0	61.8
Mayo	77.1	0.1	8.0	11.4	23.7	19.8	3.7	10.4	0.0	0.0	13.7	63.4
Junio	75.3	0.1	7.8	11.0	22.7	19.2	3.9	10.6	0.0	0.0	13.9	61.4
Julio	75.9	0.1	7.7	11.1	22.8	19.5	4.0	10.7	0.0	0.0	15.4	60.5
Agosto	76.4	0.1	7.8	11.4	22.8	19.0	3.9	10.9	0.2	0.3	16.3	60.1
Septiembre	74.1	0.1	7.7	11.2	22.2	18.4	3.7	10.8	0.0	0.0	16.2	57.9
Octubre	71.8	0.1	7.7	11.2	21.9	17.2	3.6	10.1	0.0	0.0	12.5	59.3
Noviembre	70.5	0.0	7.7	11.2	21.5	16.6	3.6	9.9	0.0	0.0	12.0	58.5
Diciembre	74.6	0.0	8.3	11.5	23.9	17.2	3.8	9.9	0.0	0.0	12.7	61.9

COMPOSICION DE LA EMISION DE BILLETES Y MONEDAS

MONEDA METALICA

(En millones de RD\$)

SALDOS AL FIN DE:	Total de moneda metálica emitida	DE ORO	D E P L A T A					DE NI- QUEL	DE CO- BRE	En caja	En el público
		De RD\$30	De RD\$1	De 50 cts.	De 25 cts.	De 10 cts.	De 5 cts.	De 1 cts.			
1950	1.7	-	0.0	0.4	0.5	0.4	0.2	0.2	0.3	1.4	
1951	1.9	-	0.0	0.4	0.6	0.5	0.2	0.2	0.3	1.6	
1952	2.1	-	0.0	0.5	0.6	0.5	0.3	0.2	0.4	1.7	
1953	2.2	-	0.0	0.5	0.7	0.5	0.3	0.2	0.5	1.7	
1954	2.3	-	0.0	0.6	0.7	0.5	0.3	0.2	0.5	1.8	
1955	3.4	1.0	0.0	0.5	0.7	0.6	0.3	0.3	1.4	2.0	
1956	3.5	1.0	0.1	0.5	0.7	0.6	0.3	0.3	1.3	2.2	
1957	3.6	1.0	0.1	0.6	0.7	0.6	0.3	0.3	1.3	2.3	
1958	3.7	1.0	0.1	0.6	0.7	0.7	0.3	0.3	1.2	2.5	
1959	3.8	1.0	0.1	0.6	0.8	0.7	0.3	0.3	1.1	2.7	
1960	4.1	1.0	0.1	0.6	0.8	0.9	0.4	0.3	1.1	3.0	
1961	4.6	1.0	0.1	0.7	1.0	1.0	0.4	0.4	0.3	4.3	
1962	5.2	1.0	0.1	0.9	1.2	1.0	0.6	0.4	0.2	5.0	
1963	5.2	1.0	0.1	0.9	1.2	1.0	0.6	0.4	0.1	5.1	
1964	6.0	1.0	0.1	0.9	1.4	1.5	0.6	0.5	0.3	5.7	
1963											
Enero	5.2	1.0	0.1	0.9	1.2	1.0	0.6	0.4	0.4	4.8	
Febrero	5.2	1.0	0.1	0.9	1.2	1.0	0.6	0.4	0.4	4.8	
Marzo	5.2	1.0	0.1	0.9	1.2	1.0	0.6	0.4	0.3	4.9	
Abril	5.2	1.0	0.1	0.9	1.2	1.0	0.6	0.4	0.3	4.9	
Mayo	5.2	1.0	0.1	0.9	1.2	1.1	0.6	0.4	0.2	5.0	
Junio	5.2	1.0	0.1	0.9	1.2	1.0	0.6	0.4	0.2	5.0	
Julio	5.2	1.0	0.1	0.9	1.2	1.0	0.6	0.4	0.3	4.9	
Agosto	5.2	1.0	0.1	0.9	1.2	1.0	0.6	0.4	0.3	4.9	
Septiembre	5.2	1.0	0.1	0.9	1.2	1.0	0.6	0.4	0.2	5.0	
Octubre	5.2	1.0	0.1	0.9	1.2	1.0	0.6	0.4	0.1	5.1	
Noviembre	5.2	1.0	0.1	0.9	1.2	1.0	0.6	0.4	0.1	5.1	
Diciembre	5.2	1.0	0.1	0.9	1.2	1.0	0.6	0.4	0.1	5.1	
1964											
Enero	5.3	1.0	0.1	0.9	1.2	1.1	0.6	0.4	0.2	5.1	
Febrero	5.4	1.0	0.1	0.9	1.3	1.1	0.6	0.4	0.2	5.2	
Marzo	5.6	1.0	0.1	0.9	1.3	1.2	0.6	0.5	0.3	5.3	
Abril	5.8	1.0	0.1	0.9	1.4	1.3	0.6	0.5	0.3	5.5	
Mayo	5.8	1.0	0.1	0.9	1.4	1.3	0.6	0.5	0.3	5.5	
Junio	5.9	1.0	0.1	0.9	1.4	1.4	0.6	0.5	0.4	5.5	
Julio	5.9	1.0	0.1	0.9	1.4	1.4	0.6	0.5	0.4	5.5	
Agosto	6.0	1.0	0.1	0.9	1.4	1.5	0.6	0.5	0.4	5.6	
Septiembre	6.0	1.0	0.1	0.9	1.4	1.5	0.6	0.5	0.4	5.6	
Octubre	6.0	1.0	0.1	0.9	1.4	1.5	0.6	0.5	0.4	5.6	
Noviembre	6.0	1.0	0.1	0.9	1.4	1.5	0.6	0.5	0.4	5.6	
Diciembre	6.0	1.0	0.1	0.9	1.4	1.5	0.6	0.5	0.3	5.7	

II.- SECCION " C "  
RESERVAS INTERNACIONALES

Activos y pasivos internacionales del sistema bancario

Activos y pasivos internacionales del Banco Central

Activos y pasivos internacionales de los bancos comerciales



ACTIVOS Y PASIVOS INTERNACIONALES  
DEL SISTEMA BANCARIO

(En millones de RD\$)

SALDOS AL FIN DE:	BANCO CENTRAL			BANCOS COMERCIALES			TOTAL SISTEMA BANCARIO		
	Activo	Pasivo	Activo Neto	Activo	Pasivo	Activo Neto	Activo	Pasivo	Activo Neto
1950	20.6	-	20.6	11.4	0.5	10.9	32.0	0.5	31.5
1951	31.0	-	31.0	15.2	0.9	14.3	46.2	0.9	45.3
1952	33.5	-	33.5	11.1	-	11.1	44.6	-	44.6
1953	29.5	-	29.5	12.0	2.3	9.7	41.5	2.3	39.2
1954	37.1	-	37.1	20.3	1.8	18.5	57.4	1.8	55.2
1955	37.5	7.0	30.5	12.2	3.3	8.9	49.7	10.3	39.4
1956	39.8	12.0	27.8	11.7	6.2	5.5	51.5	18.2	33.3
1957	48.0	21.0	27.0	9.6	8.1	1.5	57.6	29.1	28.5
1958	47.3	25.5	21.8	8.4	6.7	1.7	55.7	32.2	23.5
1959	41.7	25.5	16.2	4.7	22.5	-17.8	46.4	48.0	-1.6
1960	29.6	14.0	15.6	8.3	16.2	-7.9	37.9	30.2	7.7
1961	12.8	13.7	-0.9	3.9	10.7	-6.8	16.7	24.4	-7.7
1962	26.2	12.7	13.5	6.9	14.6	-7.7	33.1	27.3	5.8
1963	43.8	3.7	40.1	6.0	6.5	-0.5	49.8	-10.2	39.6
1964	49.7	51.3	-1.6	2.3	32.5	-30.2	52.0	83.8	-31.8
1963									
Enero	23.8	12.7	11.1	4.2	16.9	-12.7	28.0	29.6	-1.6
Febrero	22.1	12.7	9.4	4.2	16.5	-12.3	26.3	29.2	-2.9
Marzo	26.9	12.7	14.2	4.7	16.5	-11.9	31.6	29.3	2.3
Abril	31.9	12.7	19.2	10.0	17.7	-7.7	41.9	30.4	11.5
Mayo	43.2	12.7	30.5	8.1	16.8	-8.7	51.3	29.5	21.8
Junio	34.3	3.7	30.6	5.6	11.1	-5.5	39.9	14.8	25.1
Julio	36.1	3.7	32.4	5.1	12.7	-7.6	41.2	16.4	24.8
Agosto	34.8	3.7	31.1	7.5	13.5	-6.0	42.3	17.2	25.1
Septiembre	31.1	3.7	27.4	3.1	11.2	-8.1	34.2	14.2	19.3
Octubre	27.5	3.7	23.8	6.9	12.4	-5.5	34.4	16.1	18.3
Noviembre	29.9	3.7	26.2	8.6	9.3	-0.7	38.5	13.0	25.5
Diciembre	43.8	3.7	40.1	6.0	6.5	-0.5	49.8	-10.2	39.6
1964									
Enero	26.7	-	26.7	6.0	5.3	0.7	32.7	5.3	27.4
Febrero	25.7	-	25.7	5.3	6.8	-1.5	31.0	6.8	24.2
Marzo	28.5	-	28.5	4.8	9.1	-4.3	33.3	9.1	24.2
Abril	28.2	-	28.2	5.4	14.2	-8.8	33.6	14.2	19.4
Mayo	33.1	-	33.1	5.9	12.4	-6.5	39.0	12.4	26.6
Junio	33.4	-	33.4	3.8	13.9	-10.1	37.2	13.9	23.3
Julio	54.2	-	54.2	4.1	21.0	-16.9	58.3	21.0	37.3
Agosto	52.5	16.3	36.2	3.0	16.5	-13.5	55.5	32.8	22.7
Septiembre	53.3	41.3	12.0	4.1	22.7	-18.6	57.4	64.0	-6.6
Octubre	41.2	46.3	-5.1	6.1	23.7	-17.6	47.3	70.0	-22.7
Noviembre	43.2	51.3	-8.1	3.1	21.9	-21.8	46.3	76.2	-29.9
Diciembre	49.7	51.3	-1.6	2.3	32.5	-30.2	52.0	83.8	-31.8

ACTIVOS Y PASIVOS INTERNACIONALES

DEL BANCO CENTRAL

(En millones de RD\$)

SALDOS AL FIN DE:	ACTIVOS INTERNACIONALES						PASIVOS INTERNACIONALES			
	Oro	Moneda extran- jera en caja	Depósi- tos en el ex- terior	Sub- total	Aportes en institu- ciones internaciona- les en oro y divisas		Total	F.M.I	Otros	Total
					F.M.I	Otros				
1950	4.0	2.0	13.3	19.3	1.3	-	20.6	-	-	-
1951	12.1	3.4	14.3	29.8	1.2	-	31.0	-	-	-
1952	12.1	2.2	18.0	32.3	1.2	-	33.5	-	-	-
1953	12.1	3.6	12.6	28.3	1.2	-	29.5	-	-	-
1954	12.1	4.2	19.6	35.9	1.2	-	37.1	-	-	-
1955	12.1	2.7	21.5	36.3	1.2	-	37.5	-	7.0	7.0
1956	11.4	1.9	24.0	37.3	2.5	-	39.8	-	12.0	12.0
1957	11.4	1.0	33.0	45.4	2.5	-	47.9	-	21.0	21.0
1958	11.5	0.6	32.7	44.8	2.5	-	47.3	-	25.5	25.5
1959	10.5	0.4	26.9	37.8	3.7	-	41.5	-	25.5	25.5
1960	10.4	0.7	14.7	25.8	3.7	0.1	29.6	9.0	5.0	14.0
1961	3.0	-	6.0	9.0	3.7	0.1	12.8	9.0	4.7	13.7
1962	3.0	-	17.7	20.7	-	1.8	22.5	9.0	3.7	12.7
1963	3.0	0.2	35.0	38.2	3.8	1.8	43.8	-	3.7	3.7
1964	3.0	0.1	38.3	41.4	6.3	2.0	49.7	15.0	36.3	51.3
1963										
Enero	3.0	-	15.2	18.2	-	1.8	20.0	9.0	3.7	12.7
Febrero	3.0	-	13.5	16.5	-	1.8	18.3	9.0	3.7	12.7
Marzo	3.0	0.2	18.2	21.4	-	1.8	23.2	9.0	3.7	12.7
Abril	3.0	0.2	23.1	26.3	-	1.8	28.1	9.0	3.7	12.7
Mayo	3.0	0.2	34.4	37.6	-3.8	1.8	39.4	9.0	3.7	12.7
Junio	3.0	0.2	25.6	28.8	3.8	1.8	34.4	-	3.7	3.7
Julio	3.0	0.2	27.4	30.6	3.8	1.8	36.2	-	3.7	3.7
Agosto	3.0	0.2	26.1	29.3	3.8	1.8	34.9	-	3.7	3.7
Septiembre	3.0	0.3	22.3	25.6	3.8	1.8	31.2	-	3.7	3.7
Octubre	3.0	0.3	18.6	21.9	3.8	1.8	27.5	-	3.7	3.7
Noviembre	3.0	0.2	21.1	24.3	3.8	1.8	29.9	-	3.7	3.7
Diciembre	3.0	0.2	35.0	38.2	3.8	1.8	43.8	-	3.7	3.7
1964										
Enero	3.0	0.2	17.9	21.1	3.8	1.8	26.7	-	-	-
Febrero	3.0	0.2	16.8	20.0	3.8	1.9	25.7	-	-	-
Marzo	3.0	0.2	19.6	22.8	3.8	1.9	28.5	-	-	-
Abril	3.0	0.2	19.3	22.5	3.8	1.9	28.2	-	-	-
Mayo	3.0	0.2	21.7	24.9	6.2	2.0	33.1	-	-	-
Junio	3.0	0.2	21.9	25.1	6.3	2.0	33.4	-	-	-
Julio	3.0	0.1	42.8	45.9	6.3	2.0	54.2	-	-	-
Agosto	3.0	0.1	41.1	44.2	6.3	2.0	52.5	10.0	6.3	16.3
Septiembre	3.0	0.1	41.9	45.0	6.3	2.0	53.3	10.0	31.3	41.3
Octubre	3.0	0.1	29.8	32.9	6.3	2.0	41.2	10.0	36.3	46.3
Noviembre	3.0	0.0	31.9	34.9	6.3	2.0	43.2	15.0	36.3	51.3
Diciembre	3.0	0.1	38.3	41.4	6.3	2.0	49.7	15.0	36.3	51.3

ACTIVOS Y PASIVOS INTERNACIONALES  
DE LOS BANCOS COMERCIALES

(En millones de RD\$)

SALDOS AL FIN DE:	ACTIVOS					PASIVOS			
	Oro	Efectivo moneda Ex- tranjera en Caja	Depósitos en el ex- terior	Otros *	Total	Debidos a Ban- cos y corres- pondenciales en el exterior	Debido a su- cursales y casa matriz	Otros	Total
1963									
Enero	0.0	0.3	2.9	1.0	4.2	8.0	8.9	-	16.9
Febrero	0.0	0.3	2.3	1.5	4.2	8.0	7.6	-	15.6
Marzo	0.0	0.4	2.1	2.2	4.7	8.0	8.6	-	16.6
Abril	0.0	0.4	2.7	6.9	10.0	8.0	9.7	-	17.7
Mayo	0.0	0.4	2.6	6.1	8.1	4.0	12.8	-	16.8
Junio	0.0	0.4	2.7	2.5	5.6	4.0	7.1	-	11.1
Julio	0.0	0.4	2.1	2.6	5.1	4.0	8.7	-	12.7
Agosto	0.0	0.5	0.7	6.3	7.5	4.0	9.5	-	13.5
Septiembre	0.0	0.4	0.7	2.0	3.1	4.0	7.2	-	11.2
Octubre	0.0	0.4	2.7	3.8	6.9	4.0	8.4	-	12.4
Noviembre	6.0	0.4	3.2	5.0	8.6	2.0	7.3	-	9.3
Diciembre	6.0	0.4	3.8	1.8	6.0	2.0	4.5	-	6.5
1964									
Enero	0.0	0.4	3.8	1.8	6.0	2.0	3.3	-	5.3
Febrero	0.0	0.4	3.3	1.6	5.3	2.0	4.8	-	6.8
Marzo	0.0	0.5	2.7	1.6	4.8	2.0	7.1	-	9.1
Abril	0.0	0.6	2.0	2.8	5.4	5.0	9.2	-	14.2
Mayo	0.0	0.6	2.6	2.7	5.9	4.0	8.4	-	12.4
Junio	0.0	0.6	1.3	1.9	3.8	4.0	9.9	-	13.9
Julio	0.0	0.4	1.7	2.0	4.1	9.3	11.7	-	21.0
Agosto	0.0	0.5	1.5	1.0	3.0	8.6	7.9	-	16.5
Septiembre	0.0	0.4	1.1	2.6	4.1	13.6	9.1	-	22.7
Octubre	0.0	0.3	3.3	2.5	6.1	14.1	9.6	-	23.7
Noviembre	0.0	0.3	1.1	1.7	3.1	15.6	9.3	-	24.9
Diciembre	0.0	0.3	1.0	1.0	2.3	17.3	15.2	-	32.5

\* Incluye "Efectos Descontados en Moneda Extranjera".



### III.- COMERCIO EXTERIOR

#### BALANZA DE PAGOS

#### EXPORTACIONES E IMPORTACIONES

Valor por años (1946 - 1964)

Valor Enero - Diciembre (1954 - 1964)

Valor por meses (1963 - 1964)

#### EXPORTACIONES POR PRODUCTOS

Valor por años (1946 - 1964)

Valor Julio (1964 - 1963)

Valor Enero - Julio (1964 - 1963)

Valor Agosto (1964 - 1963)

Valor Enero - Agosto (1964 - 1963)

Valor Septiembre (1964 - 1963)

Valor Enero - Septiembre (1964 - 1963)

Valor Octubre (1964 - 1963)

Valor Enero - Octubre (1964 - 1963)

Valor Noviembre (1964 - 1963)

Valor Enero - Noviembre (1964 - 1963)

Valor Diciembre (1964 - 1963)

Valor Enero - Diciembre (1964 - 1963)

Valor Enero - Diciembre (1950 - 1964)

#### IMPORTACIONES POR PRODUCTOS

Valor Enero - Diciembre (1948 - 1963)

Valor Enero - Diciembre 1962

#### INDICES

Exportación

Importación

#### EXPORTACIONES POR PAISES

Valor Enero - Diciembre 1964



## BALANZA DE PAGOS DE LA REPUBLICA DOMINICANA

1962 - 1963

(En millones de RD\$)

RUBROS	1962		1963 *	
	Crédito	Débito	Crédito	Débito
<b>A.- BIENES Y SERVICIOS</b>	<u>189.3</u>	<u>206.5</u>	<u>197.3</u>	<u>240.1</u>
1. Mercancías	<u>169.6</u>	<u>132.3</u>	<u>174.1</u>	<u>157.7</u>
1.1 Exportaciones (F.O.B.)	169.6	-	174.1	-
1.2 Importaciones (F.O.B.)	-	132.3	-	157.7
2. Oro no Monetario	-	-	-	-
3. Servicios	<u>19.7</u>	<u>74.2</u>	<u>23.2</u>	<u>82.4</u>
3.1 Fletes y Seguros sobre embarques Inter.	1.9	15.5	2.0	20.1
3.2 Transportes diversos	3.0	4.9	3.6	5.8
3.3 Viajes	5.9	19.6	6.8	22.8
3.4 Ingresos Provenientes de Inversiones	.1	21.4	.3	20.2
3.5 Transacciones del Gobierno	2.8	2.7	2.6	2.8
3.6 Servicios diversos	6.0	10.1	7.9	10.7
Bienes y Servicios Neto	-	<u>17.2</u>	-	<u>42.8</u>
Saldo de Comercio	37.3	-	16.4	-
Saldo de Servicios	-	54.5	-	59.2
<b>B.- PAGOS DE TRANSFERENCIA</b>	<u>7.0</u>	<u>3.3</u>	<u>23.6</u>	<u>3.6</u>
1. De Carácter Privado	3.8	3.1	8.1	3.6
2. De Carácter Oficial	3.2	.2	15.5	-
Saldos en Pagos de Transferencias	<u>3.7</u>	-	<u>20.0</u>	-
Saldos en Transacciones Corrientes	-	<u>13.5</u>	-	<u>22.8</u>
<b>C.- CAPITAL Y RESERVA MONETARIA</b>	<u>45.5</u>	<u>26.0</u>	<u>61.5</u>	<u>36.4</u>
a) Sector no monetario	<u>26.1</u>	<u>6.3</u>	<u>50.4</u>	<u>.7</u>
I. Privado	<u>10.6</u>	<u>2.7</u>	<u>31.5</u>	<u>.3</u>
1. A largo Plazo	<u>9.3</u>	<u>.2</u>	<u>7.9</u>	<u>.3</u>
1.1 Activos sobre el extranjero	-	-	-	-
1.2 Pasivos sobre el extranjero	9.3	.9	7.9	.3
2. A corto Plazo	<u>1.3</u>	<u>1.8</u>	<u>23.6</u>	-
2.1 Activos sobre el extranjero	.1	1.5	...	...
2.2 Pasivos sobre el extranjero	1.2	.3	23.6	-
II. Oficial (a corto y largo plazo)	<u>15.5</u>	<u>3.6</u>	<u>18.9</u>	<u>.4</u>
1. Activos sobre el extranjero	-	3.6	-	.1
2. Pasivos sobre el extranjero	15.5	-	18.9	.3
b) Sector Monetario	<u>19.4</u>	<u>19.7</u>	<u>11.1</u>	<u>35.7</u>
1. Del Banco Central	<u>11.4</u>	<u>12.7</u>	<u>10.2</u>	<u>27.6</u>
1.1 Activos sobre el extranjero	-	11.7	-	18.6
1.2 Pasivos sobre el extranjero	11.4	1.0	10.2	9.0
2. De los Bancos Comerciales	<u>8.0</u>	<u>7.0</u>	<u>.9</u>	<u>8.1</u>
2.1 Activos sobre el extranjero	-	3.0	.9	-
2.2 Pasivos sobre el extranjero	8.0	4.0	-	8.1
Saldo de capitales del sector no monetario	<u>19.8</u>	-	<u>49.7</u>	-
Cambio Neto en la posición crediticia internacional del sistema bancario				
(Débito = aumento)		<u>.3</u>		<u>24.6</u>
<b>D.- ERRORES Y OMISIONES (neto)</b>		<u>6.0</u>		<u>2.3</u>

\* Cifras preliminares

EXPORTACIONES E IMPORTACIONES

VALOR POR AÑOS 1946 - 1964

(En millones de RD\$)

A Ñ O S	Exportación	Importación	S a l d o s
1946	66.7	27.7	39.0
1947	83.2	53.4	29.8
1948	82.8	65.3	17.5
1949	73.7	46.0	27.7
1950	86.9	43.6	43.3
1951	118.7	58.6	60.1
1952	115.4	96.9	18.5
1953	105.3	86.5	18.8
1954	119.7	82.8	36.9
1955	114.8	98.0	16.0
1956	121.5	108.3	13.2
1957	147.4	116.5	30.9
1958	128.3	129.5	-1.2
1959	130.1	117.5	12.6
1960	174.4	87.0	87.4
1961	143.1	69.5	73.6
1962	172.4	129.1	43.3
1963 *	174.2	160.3	13.9
1964 **	179.8	191.2	-11.4

Fuente: Dirección General de Estadística y Censos.

\* Cifras rectificadas según Boletín de Comercio Exterior de la Dirección General de Estadística y Censos Vol. XI (1964)

\*\* Cifras sujetas a rectificación.

EXPORTACIONES E IMPORTACIONES  
VALOR ENERO - DICIEMBRE 1954 - 1964

VALOR POR MESES 1963 - 1964

(En millones de RD\$)

M E S E S	Exportación	Importación	Excedente de exportación	Excedente de importación
ENERO - DICIEMBRE 1954	119.7	82.8	36.9	-
ENERO - DICIEMBRE 1955	114.8	98.0	16.8	-
ENERO - DICIEMBRE 1956	121.5	108.3	13.2	-
ENERO - DICIEMBRE 1957	147.4	116.5	30.9	-
ENERO - DICIEMBRE 1958	128.3	129.5	-	1.2
ENERO - DICIEMBRE 1959	130.1	117.5	12.6	-
ENERO - DICIEMBRE 1960	174.4	87.0	87.4	-
ENERO - DICIEMBRE 1961	143.1	69.5	73.6	-
ENERO - DICIEMBRE 1962	172.4	129.1	43.3	-
ENERO - DICIEMBRE 1963 *	174.2	160.3	13.9	-
ENERO - DICIEMBRE 1964 **	179.8	191.2	-	11.4
1963 *				
Enero	7.2	10.7	-	3.5
Febrero	8.6	10.5	-	1.9
Marzo	11.5	13.1	-	1.6
Abril	19.7	12.2	7.5	-
Mayo	17.9	12.9	5.0	-
Junio	21.2	10.4	10.8	-
Julio	21.0	14.3	6.7	-
Agosto	14.5	13.3	1.2	-
Septiembre	9.5	12.4	-	2.9
Octubre	13.6	18.3	-	4.7
Noviembre	15.8	18.2	-	2.4
Diciembre	13.7	14.0	-	0.3
1964 **				
Enero	10.3	13.9	-	3.6
Febrero	18.8	14.6	4.2	-
Marzo	12.0	18.1	-	6.1
Abril	15.2	15.1	0.1	-
Mayo	15.5	16.4	-	0.9
Junio	20.7	16.3	4.4	-
Julio	21.3	18.4	2.9	-
Agosto	13.8	15.2	-	1.4
Septiembre	10.3	13.3	-	3.0
Octubre	13.9	18.9	-	5.0
Noviembre	15.5	16.2	-	0.7
Diciembre	12.5	14.8	-	2.3

Fuente: Dirección General de Aduanas y Puertos y  
Dirección General de Estadísticas y Censos.

\* Cifras Corregidas

\*\* Cifras sujetas a rectificación.

EXPORTACIONES F.O.B. POR PRINCIPALES PRODUCTOS

VALOR POR AÑOS 1946 - 1964

(Primera parte)

AÑOS	DERIVADOS DE LA CAÑA DE AZÚCAR										
	Azúcar crudo			Furfural			Melaza de caña			Otros	
	Precio T. M.	Volumen T. M.	Valor en miles de RD\$	Precio T. M.	Volumen T. M.	Valor en miles de RD\$	Precio T. M.	Volumen T. M.	Valor en miles de RD\$	Volumen T. M.	Valor en miles de RD\$
1946	79.58	413,449	32,903	-	-	-	25.13	102,743	2,581	2,967	575
1947	108.40	465,173	50,424	-	-	-	24.11	118,702	2,962	3,529	874
1948	110.24	381,200	42,023	-	-	-	39.76	106,729	4,239	2,760	519
1949	87.81	436,806	38,355	-	-	-	5.92	100,589	512	5,088	622
1950	88.23	424,632	37,466	-	-	-	10.47	115,661	1,203	17,559	2,044
1951	126.07	474,474	59,819	-	-	-	42.10	125,393	5,393	11,515	1,424
1952	95.19	536,981	51,114	-	-	-	27.51	155,560	4,251	14,902	1,706
1953	76.33	548,087	41,835	-	-	-	12.11	178,317	2,247	9,548	986
1954	72.76	490,745	35,460	-	-	-	14.13	155,232	2,300	21,646	2,386
1955	71.65	556,081	39,846	239.44	3,859	924	14.14	172,363	2,558	24,867	2,427
1956	74.23	630,985	46,836	239.76	6,398	1,534	17.48	166,447	2,910	32,217	3,476
1957	116.52	597,039	69,567	242.91	12,597	3,060	32.75	166,805	5,412	46,443	5,754
1958	82.30	562,146	46,267	223.37	13,704	3,061	18.10	206,943	3,826	17,398	2,128
1959	73.38	627,540	46,050	209.15	17,375	3,634	20.16	212,690	4,417	84,005	5,313
1960	80.54	994,248	80,082	219.29	14,860	3,214	12.23	366,456	4,631	43,451	4,386
1961	80.52	733,862	59,087	193.97	13,409	2,601	18.24	295,169	5,554	26,390	2,493
1962	110.99	795,126	88,251	214.78	12,273	2,636	17.60	250,108	4,403	67,394	4,231
1963	136.75	648,762	88,720	199.96	20,789	4,157	33.43	209,116	6,991	95,745	5,295
1964 *	132.98	647,858	86,153	199.00	16,422	3,268	21.89	280,824	6,147	2,135	403

Fuente: Dirección General de Aduanas.  
Dirección General de Estadística y Censos.

NOTA: T. M. =Tonelada métrica.

\* Cifras sujetas a rectificación.

EXPORTACIONES F.O.B. POR PRINCIPALES PRODUCTOS

VALOR POR AÑOS 1946 - 1964

(Continuación)

C A C A O Y S U S D E R I V A D O S						C A F E E N G R A N O		
Cacao en grano			Chocolate			Precio T. M.	Volumen T. M.	Valor en miles de RD\$
Precio T. M.	Volumen T. M.	Valor en miles de RD\$	Precio T. M.	Volumen T. M.	Valor en miles de RD\$			
176.65	25,196	4,451	347.87	2,064	718	345.79	10,437	3,609
431.81	29,998	12,952	514.21	739	380	443.88	9,124	4,050
660.71	25,721	16,994	950.22	1,145	1,088	485.40	11,545	5,604
374.30	20,032	7,498	527.86	3,374	1,781	640.05	14,391	9,211
566.81	25,781	14,613	619.38	4,356	2,698	959.87	12,857	12,341
684.75	22,769	15,591	881.78	5,896	5,199	1,054.20	14,281	15,055
654.19	22,440	14,680	878.64	5,834	5,126	1,005.83	26,258	26,441
622.92	24,751	15,418	660.68	8,019	5,298	1,119.45	20,084	22,483
1,141.65	20,494	23,397	1,033.64	8,501	8,787	1,312.92	23,594	30,977
743.69	22,621	16,823	872.88	8,024	7,004	1,159.38	24,382	28,268
510.96	17,512	8,948	612.09	8,703	5,327	1,241.84	26,381	32,761
563.65	23,960	13,505	678.39	8,100	5,495	1,156.53	21,689	25,084
853.59	24,096	20,568	1,021.56	7,792	7,960	923.77	25,752	23,789
695.47	21,722	15,107	836.39	8,557	7,157	800.82	21,870	17,514
533.58	26,129	13,942	652.26	8,794	5,736	772.05	29,239	22,574
429.51	11,697	5,025	535.92	10,400	5,574	714.89	20,094	14,353
408.73	18,621	7,611	541.45	6,599	3,573	679.08	29,281	19,884
469.22	23,780	11,158	584.58	5,096	2,979	676.11	27,505	18,456
403.07	26,174	10,550	543.99	6,842	3,722	885.65	34,087	30,189

Fuente: Dirección General de Aduanas y Puertos y  
Dirección General de Estadística y Censos.

EXPORTACIONES F.O.B. POR PRINCIPALES PRODUCTOS

VALOR POR AÑOS 1946 - 1964

(Continuación)

AÑOS	TABACO EN RAMAS			GUINEOS		
	Precio T.M.	Volumen T. M.	Valor en miles de RD\$	Precio T.M.	Volumen T. M.	Valor en miles de RD\$
1946	310.07	28,365	8,795	31.56	27,692	874
1947	303.97	14,962	4,548	30.86	21,098	651
1948	292.48	13,837	4,047	33.41	31,515	1,053
1949	273.45	20,936	5,725	26.56	39,868	1,059
1950	326.72	14,474	4,729	22.96	40,720	935
1951	357.09	15,993	5,711	27.41	41,994	1,151
1952	346.08	15,245	5,276	33.70	38,134	1,285
1953	411.93	9,458	3,896	46.24	35,445	1,639
1954	398.96	12,332	4,920	50.39	39,831	2,007
1955	373.55	13,088	4,889	46.75	42,694	1,996
1956	379.96	13,454	5,112	52.23	37,988	1,984
1957	436.15	11,833	5,161	50.54	51,780	2,617
1958	416.34	11,505	4,790	55.64	85,812	4,775
1959	411.59	12,238	5,037	59.43	100,565	5,977
1960	443.20	15,194	6,734	62.35	180,383	11,246
1961	427.10	22,161	9,465	69.68	162,578	11,328
1962	549.99	18,233	10,028	68.51	168,361	11,534
1963	502.93	16,744	8,421	71.97	119,642	8,611
1964 *	587.68	25,485	14,977	75.65	69,216	5,236

Fuente: Dirección General de Estadística y Censos.  
Dirección General de Aduanas y Puertos.

\* Cifras sujetas a rectificación.

EXPORTACIONES F.O.B. POR PRINCIPALES PRODUCTOS

VALOR POR AÑOS (1946 - 1964)

(Conclusión)

B A U X I T A			OTROS PRODUCTOS		T O T A L	
Precio T.M.	Volumen T. M.	Valor en miles de RD\$	Volumen T. M.	Valor en miles de RD\$	Volumen T. M.	Valor en miles de RD\$
-	-	-	1,552	10,286	704,465	64,792
-	-	-	62,506	6,365	725,831	83,206
-	-	-	53,384	7,234	627,836	82,801
-	-	-	83,129	8,986	724,213	73,749
-	-	-	66,730	7,486	722,770	83,515
-	-	-	69,109	9,369	782,007	118,712
-	-	-	66,845	5,166	882,199	115,015
-	-	-	168,965	10,432	1,002,674	104,234
-	-	-	232,195	9,493	1,004,570	119,727
-	-	-	311,208	10,115	1,179,751	114,850
-	-	-	417,014	12,658	1,357,099	121,546
-	-	-	381,044	11,717	1,321,290	147,372
-	-	-	223,330	11,087	1,178,478	128,251
10.33	488,988	5,051	338,215	14,842	1,933,665	130,099
10.18	787,148	8,017	647,214	13,867	3,113,116	174,429
10.79	869,289	9,377	698,321	18,290	2,863,370	143,147
10.03	869,192	8,717	556,956	11,566	2,792,144	172,434
9.92	946,921	9,393	129,109	10,054	2,243,209	174,235
9.59	958,076	9,191	195,136	10,026	2,262,255	179,862

Fuente: Dirección General de Estadística y Censos.

\* Cifras sujetas a rectificación.

EXPORTACION POR PRINCIPALES PRODUCTOS Y OTROS PRODUCTOS AGRICOLAS

JULIO (1964 \* - 1963)

(Primera parte)

PRODUCTOS	JULIO 1964			JULIO 1963			CAMBIO	
	Volumen T. M.	Valor en miles de RD\$	%	Volumen T. M.	Valor en miles de RD\$	%	Volumen T. M.	Valor en miles de RD\$
TOTAL EXPORTADO	<u>264,980</u>	<u>21,345</u>	<u>100.0</u>	<u>288,838</u>	<u>21,041</u>	<u>100.0</u>	<u>-23,858</u>	<u>304</u>
CANEL DE AZUCAR Y SUS DERIVADOS	<u>149,088</u>	<u>16,602</u>	<u>77.8</u>	<u>123,543</u>	<u>14,902</u>	<u>70.8</u>	<u>25,545</u>	<u>1,700</u>
Azúcar crudo	114,747	15,597	73.1	91,373	13,082	62.2	23,374	2,515
Azúcar refinado	315	50	0.2	685	133	0.6	-370	-83
Furfural	1,620	329	1.6	2,638	599	2.8	-1,018	-270
Melaza de caña	32,406	626	2.9	28,847	1,088	5.2	3,559	-462
Azúcar Invertido	-	-	-	-	-	-	-	-
CACAO Y SUS MANUFACTURAS	<u>4,594</u>	<u>1,878</u>	<u>8.8</u>	<u>4,368</u>	<u>2,127</u>	<u>10.1</u>	<u>226</u>	<u>-249</u>
Cacao en granos	2,945	1,217	5.7	3,190	1,416	6.7	-245	-199
Chocolate	1,182	530	2.5	451	279	1.3	731	251
Manteca de cacao	113	111	0.5	351	406	2.0	-238	-295
Torta de Cacao	31	3	0.0	357	24	0.1	-336	-21
Otros productos	323	17	0.1	9	2	0.0	314	15
CAFE	<u>279</u>	<u>254</u>	<u>1.2</u>	<u>907</u>	<u>589</u>	<u>2.8</u>	<u>-628</u>	<u>-335</u>
TABACO Y SUS MANUFACTURAS	<u>924</u>	<u>518</u>	<u>2.4</u>	<u>359</u>	<u>231</u>	<u>1.1</u>	<u>565</u>	<u>287</u>
Tabaco en ramas	924	516	2.4	359	231	1.1	565	285
Cigarrillos y cigarros	-	2	0.0	-	-	-	-	2
GUINEOS Y SUS MANUFACTURAS	<u>7,830</u>	<u>640</u>	<u>3.0</u>	<u>15,660</u>	<u>1,171</u>	<u>5.6</u>	<u>-7,830</u>	<u>-531</u>
Guineos	7,278	534	2.5	15,306	1,103	5.3	-8,028	-569
Puré de guineos	552	106	0.5	354	68	0.3	198	38

Fuente: Dirección General de Aduanas y Puertos.

\* Cifras sujetas a rectificación.

EXPORTACION POR PRINCIPALES PRODUCTOS Y OTROS PRODUCTOS AGRICOLAS

JULIO (1964 \* - 1963)

(Conclusión)

P R O D U C T O S	JULIO 1964			JULIO 1963			C A M B I O	
	Volumen T. M.	Valor en miles de RD\$	%	Volumen T. M.	Valor en miles de RD\$	%	Volumen T. M.	Valor en miles de RD\$
PRODUCTOS AGRICOLAS MENORES	<u>612</u>	<u>40</u>	<u>0.3</u>	<u>324</u>	<u>19</u>	<u>0.1</u>	<u>288</u>	<u>21</u>
Achiote (bija)	-	-	-	-	-	-	-	-
Arroz	-	-	-	-	-	-	203	12
Algodón	203	12	0.1	-	-	-	-84	-5
Cocos secos	40	3	0.0	124	8	0.1	10	4
Guandules	21	5	0.0	11	1	0.0	-	-
Maíz en grano	-	-	-	-	-	-	-35	-2
Plátanos	-	-	-	35	2	0.0	61	3
Yuca	177	9	0.1	116	6	0.0	133	9
Otros Productos Agrícolas Menores	171	11	0.1	38	2	0.0	-	-
MINERALES EN BRUTO	<u>97,620</u>	<u>810</u>	<u>3.8</u>	<u>138,375</u>	<u>1,379</u>	<u>6.6</u>	<u>-40,255</u>	<u>-569</u>
Bauxita	78,103	752	3.5	137,535	1,376	6.6	-59,432	-624
Sal	8,017	20	0.1	-	-	-	8,017	20
Yeso	11,500	38	0.2	840	3	0.0	10,660	55
OTROS PRODUCTOS	<u>2,014</u>	<u>220</u>	<u>1.0</u>	<u>2,826</u>	<u>184</u>	<u>0.8</u>	<u>-812</u>	<u>36</u>
Afrecho y afrechillo	-	-	-	-	-	-	-	-
Cemento	893	12	0.1	1,959	26	0.1	-1,066	-14
Cera de abejas	27	29	0.1	12	13	0.1	15	16
Copra y torta de copra	842	155	0.7	600	109	0.5	242	46
Maderas	245	22	0.1	227	30	0.1	18	-8
Miel de abejas	7	2	0.0	28	6	0.0	-21	-4
Torta de mani	-	-	-	-	-	-	-	-
EL RESTO	<u>246</u>	<u>30</u>	<u>0.1</u>	<u>1,999</u>	<u>270</u>	<u>1.3</u>	<u>-1,753</u>	<u>-240</u>
RE-EXPORTACIONES	<u>1,759</u>	<u>322</u>	<u>1.5</u>	<u>464</u>	<u>155</u>	<u>0.7</u>	<u>1,295</u>	<u>167</u>
EFEKTOS PERSONALES	<u>14</u>	<u>31</u>	<u>0.1</u>	<u>13</u>	<u>14</u>	<u>0.1</u>	<u>1</u>	<u>17</u>

Fuente: Dirección General de Aduanas y Puertos.

\* Cifras sujetas a rectificación.

EXPORTACION POR PRINCIPALES PRODUCTOS Y OTROS PRODUCTOS AGRICOLAS

ENERO - JULIO (1964 \* - 1963)

(Primera parte)

PRODUCTOS	ENERO - JULIO 1964			ENERO - JULIO 1963			CAMBIO	
	Volumen T. M.	Valor en miles de RD\$	%	Volumen T. M.	Valor en miles de RD\$	%	Volumen T. M.	Valor en miles de RD\$
TOTAL EXPORTADO	<u>1,457,290</u>	<u>113,742</u>	<u>100.0</u>	<u>1,411,985</u>	<u>107,690</u>	<u>100.0</u>	<u>45,305</u>	<u>6,052</u>
CAÑA DE AZUCAR Y SUS DERIVADOS	<u>611,702</u>	<u>69,453</u>	<u>61.1</u>	<u>641,727</u>	<u>69,426</u>	<u>64.4</u>	<u>-30,025</u>	<u>27</u>
Azúcar crudo	444,788	62,902	55.3	501,279	62,473	58.0	-56,491	429
Azúcar refinado	1,624	334	0.3	2,242	375	0.3	-618	-41
Furfural	10,133	2,009	1.8	12,755	2,908	2.7	-2,622	-899
Melaza de caña	155,157	4,208	3.7	125,451	3,670	3.4	29,706	538
Azúcar Invertido	-	-	-	-	-	-	-	-
CACAO Y SUS MANUFACTURAS	<u>27,386</u>	<u>12,083</u>	<u>10.6</u>	<u>25,874</u>	<u>12,406</u>	<u>11.5</u>	<u>1,512</u>	<u>-323</u>
Cacao en granos	18,652	7,489	6.6	19,016	8,922	8.3	-364	-1,433
Chocolate	5,922	3,232	2.8	2,795	1,646	1.5	3,127	1,586
Mantequilla de cacao	1,130	1,189	1.0	1,510	1,688	1.6	-380	-499
Torta de cacao	1,203	109	0.1	2,402	142	0.1	-1,199	-33
Otros productos	479	64	0.1	151	8	0.0	328	56
CAFE	<u>13,357</u>	<u>10,821</u>	<u>9.5</u>	<u>10,276</u>	<u>6,723</u>	<u>6.2</u>	<u>3,081</u>	<u>4,098</u>
TABACO Y SUS MANUFACTURAS	<u>14,027</u>	<u>7,159</u>	<u>6.3</u>	<u>4,016</u>	<u>2,535</u>	<u>2.4</u>	<u>10,011</u>	<u>4,624</u>
Tabaco en ramas	14,026	7,153	6.3	4,014	2,520	2.4	10,012	4,633
Cigarros y Cigarrillos	1	6	0.0	2	15	0.0	-1	-9
GUINEOS Y SUS MANUFACTURAS	<u>46,370</u>	<u>3,840</u>	<u>3.4</u>	<u>87,995</u>	<u>6,348</u>	<u>5.9</u>	<u>-41,625</u>	<u>-2,508</u>
Guineos	44,263	3,436	3.0	85,656	5,900	5.5	-41,393	-2,464
Puré de guineos	2,107	404	0.4	2,339	448	0.4	-232	-44

Fuente: Dirección General de Aduanas y Puertos.

\* Cifras sujetas a rectificación.

EXPORTACION POR PRINCIPALES PRODUCTOS Y OTROS PRODUCTOS AGRICOLAS

ENERO - JULIO (1964 \* - 1963)

(Conclusión)

P R O D U C T O S	ENERO - JULIO 1964			ENERO - JULIO 1963			C A M B I O	
	Volumen T. M.	Valor en miles de RD\$	%	Volumen T. M.	Valor en miles de RD\$	%	Volumen T. M.	Valor en miles de RD\$
PRODUCTOS AGRICOLAS MENORES	<u>4,670</u>	<u>391</u>	<u>0.3</u>	<u>7,900</u>	<u>840</u>	<u>0.8</u>	<u>-3,230</u>	<u>-449</u>
Achiote (bija)	264	60	0.0	230	37	0.0	34	23
Arroz	-	-	-	2	0	0.0	-2	0
Algodón	203	12	0.0	685	313	0.3	-482	-301
Cocos secos	530	33	0.0	1,058	65	0.1	-528	-32
Guandules	632	132	0.1	485	91	0.1	147	41
Maíz en grano	-	-	-	3,305	228	0.2	-3,305	-228
Plátanos	3	0	0.0	70	3	0.0	-67	-3
Yuca	1,189	62	0.1	680	41	0.0	509	21
Otros Productos Agrícolas Menores	1,849	92	0.1	1,385	62	0.1	464	30
MINERALES EN BRUTO	<u>711,363</u>	<u>6,381</u>	<u>5.5</u>	<u>592,960</u>	<u>5,878</u>	<u>5.5</u>	<u>118,403</u>	<u>503</u>
Bauxita	639,867	6,164	5.4	586,859	5,853	5.5	53,008	311
Sal	21,108	48	0.0	91	2	0.0	21,017	46
Yeso	50,388	169	0.1	6,010	23	0.0	44,378	146
OTROS PRODUCTOS	<u>22,768</u>	<u>2,005</u>	<u>1.8</u>	<u>35,329</u>	<u>2,088</u>	<u>2.0</u>	<u>-12,561</u>	<u>-83</u>
Afrecho y Afrechillo	-	-	-	2,592	102	0.1	-2,592	-102
Cemento	7,565	102	0.1	14,186	186	0.2	-6,621	-84
Cera de abejas	128	136	0.1	132	138	0.1	-4	-2
Copra y torta de copra	5,301	983	0.9	5,072	866	0.8	229	117
Maderas	1,279	126	0.1	1,596	166	0.2	-317	-40
Miel de abejas	134	31	0.0	4,688	138	0.1	-4,554	-107
Torta de maní	8,361	627	0.6	7,063	492	0.5	1,298	135
EL RESTO	<u>2,748</u>	<u>421</u>	<u>0.4</u>	<u>4,296</u>	<u>769</u>	<u>0.7</u>	<u>-1,548</u>	<u>-348</u>
RE-EXPORTACIONES	<u>2,771</u>	<u>991</u>	<u>0.9</u>	<u>1,539</u>	<u>529</u>	<u>0.5</u>	<u>1,232</u>	<u>462</u>
EFFECTOS PERSONALES	<u>1128</u>	<u>197</u>	<u>0.2</u>	<u>73</u>	<u>148</u>	<u>0.1</u>	<u>55</u>	<u>49</u>

Fuente: Dirección General de Aduanas y Puertos.

\* Cifras sujetas a rectificación.

## EXPORTACION POR PRINCIPALES PRODUCTOS Y OTROS PRODUCTOS AGRICOLAS

AGOSTO (1964 \* - 1963)

(Primera parte)

P R O D U C T O S	AGOSTO 1964			AGOSTO 1963			C A M B I O	
	Volumen T. M	Valor en miles de RD\$	%	Volumen T. M.	Valor en miles de RD\$	%	Volumen T. M.	Valor en miles de RD\$
TOTAL EXPORTADO	<u>233,108</u>	<u>13,806</u>	<u>100.0</u>	<u>223,908</u>	<u>14,578</u>	<u>100.0</u>	<u>9,200</u>	<u>-772</u>
CAÑA DE AZUCAR Y SUS DERIVADOS	<u>132,569</u>	<u>10,584</u>	<u>76.7</u>	<u>100,600</u>	<u>10,166</u>	<u>69.7</u>	<u>31,969</u>	<u>418</u>
Azúcar crudo	71,315	9,579	69.4	57,839	8,144	55.9	13,476	1,435
Azúcar refinado	-	-	-	2	0	0.0	-2	0
Furfural	151	30	0.2	1,457	254	1.7	-1,306	-224
Melaza	61,103	975	7.1	34,291	1,309	9.0	26,812	-334
Azúcar Invertido	-	-	-	7,011	459	3.1	-7,011	-459
CACAO Y SUS MANUFACTURAS	<u>767</u>	<u>331</u>	<u>2.3</u>	<u>2,126</u>	<u>1,044</u>	<u>7.1</u>	<u>-1,359</u>	<u>-713</u>
Cacao en granos	414	169	1.2	1,233	532	3.6	-819	-363
Chocolate	86	48	0.3	476	281	1.9	-390	-233
Manteca de cacao	95	95	0.7	188	216	1.5	-93	-121
Torta de cacao	149	14	0.1	229	15	0.1	-80	-1
Otros productos	23	5	0.0	-	-	-	23	5
CAFE	<u>191</u>	<u>171</u>	<u>1.2</u>	<u>200</u>	<u>129</u>	<u>0.9</u>	<u>-9</u>	<u>42</u>
TABACO Y SUS MANUFACTURAS	<u>1,196</u>	<u>646</u>	<u>4.7</u>	<u>1,342</u>	<u>694</u>	<u>4.8</u>	<u>-146</u>	<u>-48</u>
Tabaco en ramas	1,196	646	4.7	1,342	694	4.8	-146	-48
Cigarros y cigarrillos	-	-	-	-	-	-	-	-
GUINEOS Y SUS MANUFACTURAS	<u>6,070</u>	<u>445</u>	<u>3.2</u>	<u>13,070</u>	<u>1,013</u>	<u>7.0</u>	<u>-7,000</u>	<u>-568</u>
Guineos	6,058	443	3.2	12,544	912	6.3	-6,486	-469
Puré de guineos	12	2	0.0	526	101	0.7	-514	-99

Fuente: Dirección General de Aduanas y Puertos.

\* Cifras sujetas a rectificación.

EXPORTACION POR PRINCIPALES PRODUCTOS Y OTROS PRODUCTOS AGRICOLAS

AGOSTO (1964 \* - 1963)

(Conclusión)

P R O D U C T O S	AGOSTO 1964			AGOSTO 1963			C A M B I O	
	Volumen T. M.	Valor en miles de RD\$	%	Volumen T. M.	Valor en miles de RD\$	%	Volumen T. M.	Valor en miles de RD\$
PRODUCTOS AGRICOLAS MENORES	<u>546</u>	<u>45</u>	<u>0.3</u>	<u>640</u>	<u>42</u>	<u>0.3</u>	<u>-94</u>	<u>3</u>
Achiote (bija)	4	0	0.0	-	-	-	4	0
Arroz	-	-	-	-	-	-	-	-
Algodón	-	-	-	-	-	-	-	-
Cocos secos	125	10	0.1	373	26	0.2	-248	-16
Guandules	90	20	0.1	25	3	0.0	65	17
Maíz en grano	-	-	-	-	-	-	-	-
Plátanos	2	0	0.0	60	3	0.0	-58	-3
Yuca	192	9	0.1	94	5	0.0	98	4
Otros Productos Agrícolas Menores	133	6	0.0	88	5	0.0	45	1
MINERALES EN BRUTO	<u>79,781</u>	<u>759</u>	<u>5.5</u>	<u>99,387</u>	<u>931</u>	<u>6.4</u>	<u>-19,606</u>	<u>-172</u>
Bauxita	78,531	753	5.5	90,699	902	6.2	-12,168	-149
Sal	1,250	6	0.0	-	-	-	1,250	6
Yeso	-	-	-	8,688	29	0.2	-8,688	-29
OTROS PRODUCTOS	<u>5,593</u>	<u>467</u>	<u>3.4</u>	<u>5,427</u>	<u>359</u>	<u>2.5</u>	<u>166</u>	<u>108</u>
Afrecho y afrechillo	-	-	-	-	-	-	-	-
Cemento	980	13	0.1	1,488	20	0.1	-508	-7
Cera de abejas	14	15	0.1	31	23	0.2	-17	-8
Copra y torta de copra	900	173	1.3	400	73	0.5	500	100
Maderas	219	12	0.1	141	12	0.1	78	0
Miel de abejas	18	4	0.0	17	3	0.0	1	1
Torta de maní	3,462	250	1.8	3,350	228	1.6	112	22
EL RESTO	<u>6,130</u>	<u>189</u>	<u>1.4</u>	<u>786</u>	<u>56</u>	<u>0.4</u>	<u>5,344</u>	<u>133</u>
RE-EXPORTACIONES	<u>245</u>	<u>132</u>	<u>1.0</u>	<u>317</u>	<u>123</u>	<u>0.8</u>	<u>-72</u>	<u>9</u>
EFFECTOS PERSONALES	<u>20</u>	<u>37</u>	<u>0.3</u>	<u>13</u>	<u>21</u>	<u>0.1</u>	<u>7</u>	<u>16</u>

Fuente: Dirección General de Aduanas y Puertos.

\* Cifras sujetas a rectificación.

## EXPORTACION POR PRINCIPALES PRODUCTOS Y OTROS PRODUCTOS AGRICOLAS

ENERO - AGOSTO (1964 \* - 1963)

(Primera parte)

P R O D U C T O S	ENERO-AGOSTO 1964			ENERO-AGOSTO 1963			C A M B I O	
	Volumen T. M.	Valor en miles de RD\$	%	Volumen T. M.	Valor en miles de RD\$	%	Volumen T. M.	Valor en miles de RD\$
TOTAL EXPORTADO	<u>1,690,398</u>	<u>127,548</u>	<u>100.0</u>	<u>1,635,893</u>	<u>122,268</u>	<u>100.0</u>	<u>54,505</u>	<u>5,280</u>
CAÑA DE AZUCAR Y SUS DERIVADOS	<u>744,271</u>	<u>80,037</u>	<u>62.8</u>	<u>742,327</u>	<u>79,592</u>	<u>65.2</u>	<u>1,944</u>	<u>445</u>
Azúcar crudo	516,103	72,481	56.8	559,118	70,617	57.8	-43,015	1,864
Azúcar refinado	1,624	334	0.3	2,244	375	0.3	-620	-41
Furfural	10,284	2,039	1.6	14,212	3,162	2.6	-3,928	-1,123
Melaza	216,260	5,183	4.1	159,742	4,979	4.1	56,518	204
Azúcar Invertido	-	-	-	7,011	459	0.4	-7,011	-459
CACAO Y SUS MANUFACTURAS	<u>28,153</u>	<u>12,414</u>	<u>9.8</u>	<u>28,000</u>	<u>13,450</u>	<u>11.0</u>	<u>153</u>	<u>-1,036</u>
Cacao en granos	19,066	7,658	6.0	20,249	9,454	7.7	-1,183	-1,796
Chocolate	6,008	3,280	2.6	3,271	1,927	1.6	2,737	1,353
Manteca de cacao	1,225	1,284	1.0	1,698	1,904	1.6	-473	-620
Torta de cacao	1,352	123	0.1	2,631	157	0.1	-1,279	-34
Otros productos	502	69	0.1	151	8	0.0	351	61
CAFE	<u>13,548</u>	<u>10,992</u>	<u>8.6</u>	<u>10,476</u>	<u>6,852</u>	<u>5.6</u>	<u>3,072</u>	<u>4,140</u>
TABACO Y SUS MANUFACTURAS	<u>15,223</u>	<u>7,805</u>	<u>6.1</u>	<u>5,358</u>	<u>3,229</u>	<u>2.6</u>	<u>9,865</u>	<u>4,576</u>
Tabaco en ramas	15,222	7,799	6.1	5,356	3,214	2.6	9,866	4,585
Cigarros y cigarrillos	1	6	0.0	2	15	0.0	-1	-9
GUINEOS Y SUS MANUFACTURAS	<u>52,440</u>	<u>4,285</u>	<u>3.3</u>	<u>101,065</u>	<u>7,361</u>	<u>6.0</u>	<u>48,625</u>	<u>-3,076</u>
Guineos	50,321	3,879	3.0	98,200	6,812	5.6	-47,879	-2,933
Puré de guineos	2,119	406	0.3	2,865	549	0.4	-746	-143

Fuente: Dirección General de Aduanas y Puertos.

\* Cifras sujetas a rectificación.

EXPORTACION POR PRINCIPALES PRODUCTOS Y OTROS PRODUCTOS AGRICOLAS

ENERO - AGOSTO (1964 \* - 1963)

(Conclusión)

P R O D U C T O S	ENERO-AGOSTO 1964			ENERO-AGOSTO 1963			C A M B I O	
	Volumen T. M.	Valor en miles de RD\$	%	Volumen T. M.	Valor en miles de RD\$	%	Volumen T. M.	Valor en miles de RD\$
PRODUCTOS AGRICOLAS MENORES	<u>5,216</u>	<u>436</u>	<u>0.3</u>	<u>8,540</u>	<u>882</u>	<u>0.8</u>	<u>-3,324</u>	<u>-446</u>
Achiote (bija)	268	60	0.0	230	37	0.0	38	23
Arroz	-	-	-	2	0	0.0	-2	0
Algodón	203	12	0.0	685	313	0.3	-482	-301
Cocos secos	655	43	0.0	1,431	91	0.1	-776	-48
Guandules	722	152	0.1	510	94	0.1	212	58
Maíz en grano	-	-	-	3,305	228	0.2	-3,305	-228
Plátanos	5	0	0.0	130	6	0.0	-125	-6
Yuca	1,381	71	0.1	774	46	0.0	607	25
Otros Productos Agrícolas Menores	1,982	98	0.1	1,473	67	0.1	509	31
MINERALES EN BRUTO	<u>791,144</u>	<u>7,140</u>	<u>5.6</u>	<u>692,347</u>	<u>6,809</u>	<u>5.5</u>	<u>98,797</u>	<u>331</u>
Bauxita	718,398	6,917	5.4	677,558	6,755	5.5	40,840	162
Sal	22,358	54	0.0	91	2	0.0	22,267	52
Yeso	50,388	169	0.2	14,698	52	0.0	35,690	117
OTROS PRODUCTOS	<u>28,361</u>	<u>2,472</u>	<u>1.9</u>	<u>40,756</u>	<u>2,447</u>	<u>2.0</u>	<u>-12,395</u>	<u>25</u>
Afrecho y afrechillo	-	-	-	2,592	102	0.1	-2,592	-102
Cemento	8,545	115	0.1	15,674	206	0.2	-7,129	-91
Cera de abejas	142	151	0.1	163	161	0.1	-21	-10
Copra y torta de copra	6,201	1,156	0.9	5,472	939	0.8	729	217
Maderas	1,498	138	0.1	1,737	178	0.1	-239	-40
Miel de abejas	152	35	0.0	4,705	141	0.1	-4,553	-106
Torta de maní	11,823	877	0.7	10,413	720	0.6	1,410	157
EL RESTO	<u>8,878</u>	<u>610</u>	<u>0.5</u>	<u>5,082</u>	<u>825</u>	<u>0.7</u>	<u>3,796</u>	<u>-215</u>
RE-EXPORTACIONES	<u>3,016</u>	<u>1,123</u>	<u>0.9</u>	<u>1,856</u>	<u>652</u>	<u>0.5</u>	<u>1,160</u>	<u>471</u>
EFFECTOS PERSONALES	<u>148</u>	<u>234</u>	<u>0.2</u>	<u>86</u>	<u>169</u>	<u>0.1</u>	<u>62</u>	<u>65</u>

Fuente: Dirección General de Aduanas y Puertos.

\* Cifras sujetas a rectificación.

EXPORTACION POR PRINCIPALES PRODUCTOS Y OTROS PRODUCTOS AGRICOLAS

SEPTIEMBRE (1964 \* - 1963)

(Primera parte)

P R O D U C T O S	SEPTIEMBRE 1964			SEPTIEMBRE 1963			C A M B I O	
	Volumen T. M.	Valor en miles de RD\$	%	Volumen T. M.	Valor en miles de RD\$	%	Volumen T. M.	Valor en miles de RD\$
TOTAL EXPORTADO	<u>178,210</u>	<u>10,338</u>	<u>100.0</u>	<u>156,368</u>	<u>9,509</u>	<u>100.0</u>	<u>21,842</u>	<u>829</u>
CAÑA DE AZUCAR Y SUS DERIVADOS	<u>82,339</u>	<u>5,740</u>	<u>55.5</u>	<u>65,053</u>	<u>6,194</u>	<u>65.1</u>	<u>17,286</u>	<u>-454</u>
Azúcar crudo	49,994	5,282	51.1	30,643	4,334	45.6	19,351	948
Azúcar refinado	-	-	-	447	67	0.7	-447	-67
Furfural	234	36	0.3	2,015	413	4.3	-1,781	-377
Melaza	32,111	422	4.1	25,923	986	10.4	6,188	-564
Azúcar Invertido	-	-	-	6,025	394	4.1	-6,025	-394
CACAO Y SUS MANUFACTURAS	<u>731</u>	<u>333</u>	<u>3.2</u>	<u>1,077</u>	<u>510</u>	<u>5.4</u>	<u>-346</u>	<u>-177</u>
Cacao en granos	131	52	0.5	305	137	1.4	-174	-85
Chocolate	247	131	1.3	288	174	1.9	-41	-43
Manteca de cacao	127	128	1.2	140	172	1.8	-13	-44
Torta de cacao	226	22	0.2	344	27	0.3	-118	-5
Otros productos	-	-	-	-	-	-	-	-
CAFE	<u>1,587</u>	<u>1,461</u>	<u>14.1</u>	<u>359</u>	<u>224</u>	<u>2.4</u>	<u>1,228</u>	<u>1,237</u>
TABACO Y SUS MANUFACTURAS	<u>1,655</u>	<u>1,045</u>	<u>10.1</u>	<u>1,832</u>	<u>859</u>	<u>9.0</u>	<u>-177</u>	<u>186</u>
Tabaco en ramas	1,655	1,043	10.1	1,832	859	9.0	-177	184
Cigarros y cigarrillos	-	2	0.0	-	-	-	-	2
GUINEOS Y SUS MANUFACTURAS	<u>6,143</u>	<u>516</u>	<u>5.0</u>	<u>9,291</u>	<u>725</u>	<u>7.6</u>	<u>-3,148</u>	<u>-209</u>
Guineos	5,608	413	4.0	9,224	712	7.5	-3,616	-299
Puré de guineos	535	103	1.0	67	13	0.1	468	90

Fuente: Dirección General de Aduanas y Puertos.

\* Cifras sujetas a rectificación.

EXPORTACION POR PRINCIPALES PRODUCTOS Y OTROS PRODUCTOS AGRICOLAS

SEPTIEMBRE (1964 \* - 1963)

(Conclusión)

P R O D U C T O S	SEPTIEMBRE 1964			SEPTIEMBRE 1963			C A M B I O	
	Volumen T. M.	Valor en miles de RD\$	%	Volumen T. M.	Valor en miles de RD\$	%	Volumen T. M.	Valor en miles de RD\$
PRODUCTOS AGRICOLAS MENORES	<u>577</u>	<u>43</u>	<u>0.5</u>	<u>811</u>	<u>53</u>	<u>0.6</u>	<u>-234</u>	<u>-10</u>
Achiote (bija)	13	6	0.1	-	-	-	13	6
Arroz	-	-	-	-	-	-	-	-
Algodón	-	-	-	-	-	-	-	-
Cocos secos	263	21	0.2	395	29	0.4	-132	- 8
Guandules	-	-	-	21	3	0.0	-21	-3
Maíz en grano	-	-	-	-	-	-	-	-
Plátanos	1	-	-	2	0	-	- 1	0
Yuca	151	7	0.1	231	17	0.2	-80	-10
Otros Productos Agrícolas Menores	149	9	0.1	162	4	0.0	-13	5
MINERALES EN BRUTO	<u>83,390</u>	<u>788</u>	<u>7.6</u>	<u>75,939</u>	<u>743</u>	<u>7.8</u>	<u>7,451</u>	<u>45</u>
Bauxita	83,390	788	7.6	75,069	740	7.8	8,321	48
Sal	-	-	-	-	-	-	-	-
Yeso	-	-	-	870	3	0.0	-870	-3
OTROS PRODUCTOS	<u>1,103</u>	<u>91</u>	<u>0.9</u>	<u>1,730</u>	<u>93</u>	<u>1.0</u>	<u>-627</u>	<u>-2</u>
Afrecho y afrechillo	306	15	0.1	-	-	-	306	15
Cemento	204	3	0.0	979	13	0.1	-775	-10
Cera de abejas	15	16	0.2	30	31	0.3	-15	-15
Copra y torta de copra	190	35	0.3	-	-	-	190	35
Maderas	359	17	0.2	494	27	0.3	-135	-10
Miel de abejas	29	5	0.1	25	6	0.1	4	-1
Torta de maní	-	-	-	202	16	0.2	-202	-16
EL RESTO	<u>534</u>	<u>81</u>	<u>0.8</u>	<u>103</u>	<u>14</u>	<u>0.1</u>	<u>431</u>	<u>67</u>
RE-EXPORTACIONES	<u>135</u>	<u>220</u>	<u>2.1</u>	<u>166</u>	<u>79</u>	<u>0.8</u>	<u>-31</u>	<u>141</u>
EFFECTOS PERSONALES	<u>16</u>	<u>20</u>	<u>0.2</u>	<u>7</u>	<u>15</u>	<u>0.2</u>	<u>9</u>	<u>5</u>

Fuente: Dirección General de Aduanas y Puertos.

\* Cifras sujetas a rectificación.

EXPORTACION POR PRINCIPALES PRODUCTOS Y OTROS PRODUCTOS AGRICOLAS

ENERO - SEPTIEMBRE (1964 \* - 1963)

(Primera parte)

P R O D U C T O S	ENERO-SEPTIEMBRE 1964			ENERO-SEPTIEMBRE 1963			C A M B I O	
	Volumen T. M.	Valor en miles de RD\$	%	Volumen T. M.	Valor en miles de RD\$	%	Volumen T. M.	Valor en miles de RD\$
TOTAL EXPORTADO	<u>1,868,608</u>	<u>137,886</u>	<u>100.0</u>	<u>1,792,261</u>	<u>131,777</u>	<u>100.0</u>	<u>76,347</u>	<u>6,109</u>
CAÑA DE AZUCAR Y SUS DERIVADOS	<u>826,610</u>	<u>85,777</u>	<u>62.2</u>	<u>807,380</u>	<u>85,786</u>	<u>65.1</u>	<u>19,230</u>	<u>-9</u>
Azúcar crudo	566,097	77,763	56.4	589,761	74,951	56.9	-23,664	2,812
Azúcar refinado	1,624	334	0.2	2,691	442	0.3	-1,067	-108
Furfural	10,518	2,075	1.5	16,227	3,575	2.7	-5,709	-1,500
Melaza	248,371	5,605	4.1	185,665	5,365	4.6	62,706	-360
Azúcar Invertido	-	-	-	13,036	853	0.6	-13,036	-853
CACAO Y SUS MANUFACTURAS	<u>28,884</u>	<u>12,747</u>	<u>9.3</u>	<u>29,077</u>	<u>13,260</u>	<u>10.6</u>	<u>-193</u>	<u>-1,213</u>
Cacao en granos	19,197	7,710	5.6	20,554	9,591	7.3	-1,357	-1,881
Chocolate	6,255	3,411	2.5	3,559	2,101	1.6	2,696	1,310
Manteca de cacao	1,352	1,412	1.0	1,838	2,076	1.6	-486	-664
Torta de cacao	1,578	145	0.1	2,975	184	0.1	-1,397	-39
Otros productos	502	69	0.1	151	8	0.0	351	61
CAFE	<u>15,135</u>	<u>12,453</u>	<u>9.0</u>	<u>10,835</u>	<u>7,076</u>	<u>5.4</u>	<u>4,300</u>	<u>5,377</u>
TABACO Y SUS MANUFACTURAS	<u>16,878</u>	<u>8,850</u>	<u>6.4</u>	<u>7,130</u>	<u>4,088</u>	<u>3.1</u>	<u>9,688</u>	<u>4,762</u>
Tabaco en ramas	16,877	8,842	6.4	7,188	4,073	3.1	9,689	4,769
Cigarros y cigarrillos	1	8	0.0	2	15	0.0	-1	-7
GUINEOS Y SUS MANUFACTURAS	<u>58,583</u>	<u>4,801</u>	<u>3.5</u>	<u>110,356</u>	<u>8,086</u>	<u>6.1</u>	<u>-51,773</u>	<u>-3,285</u>
Guineos	55,929	4,292	3.1	107,424	7,524	5.7	-51,495	-3,232
Puró de guineos	2,654	509	0.4	2,932	562	0.4	-278	-53

Fuente: Dirección General de Aduanas y Puertos.

\* Cifras sujetas a rectificación.

EXPORTACION POR PRINCIPALES PRODUCTOS Y OTROS PRODUCTOS AGRICOLAS

ENERO - SEPTIEMBRE (1964 \* - 1963)

(Conclusión)

P R O D U C T O S	ENERO-SEPTIEMBRE 1964			ENERO-SEPTIEMBRE 1963			C A M B I O	
	Volumen T. M.	Valor en miles de RD\$	%	Volumen T. M.	Valor en miles de RD\$	%	Volumen T. M.	Valor en miles de RD\$
PRODUCTOS AGRICOLAS MENORES	<u>5,793</u>	<u>479</u>	<u>0.3</u>	<u>9,351</u>	<u>935</u>	<u>0.7</u>	<u>-3,558</u>	<u>-456</u>
Achiote (bija)	281	66	0.0	230	37	0.0	51	29
Arroz	-	-	-	2	0	0.0	-2	0
Algodón	203	12	0.0	685	313	0.2	-482	-301
Cocos secos	918	64	0.0	1,826	120	0.1	-908	-56
Guandules	722	152	0.1	531	97	0.1	191	55
Maíz en grano	-	-	-	3,305	228	0.2	-3,305	-228
Plátanos	6	0	0.0	132	6	0.0	-126	-6
Yuca	1,532	78	0.1	1,005	63	0.0	527	15
Otros Productos Agrícolas Menores	<u>2,131</u>	<u>107</u>	<u>0.1</u>	<u>1,635</u>	<u>71</u>	<u>0.1</u>	<u>496</u>	<u>36</u>
MINERALES EN BRUTO	<u>874,534</u>	<u>7,928</u>	<u>5.7</u>	<u>768,286</u>	<u>7,552</u>	<u>5.7</u>	<u>106,248</u>	<u>376</u>
Bauxita	801,788	7,705	5.6	752,627	7,495	5.7	49,161	210
Sal	22,358	54	0.0	91	2	0.0	22,267	52
Yeso	50,388	169	0.1	15,568	55	0.0	34,820	114
OTROS PRODUCTOS	<u>29,464</u>	<u>2,563</u>	<u>1.9</u>	<u>42,486</u>	<u>2,540</u>	<u>2.0</u>	<u>-13,022</u>	<u>23</u>
Afrecho y afrechillo	306	15	0.0	2,592	102	0.1	-2,286	-87
Cemento	8,749	118	0.1	16,653	219	0.2	-7,904	-101
Cera de abejas	157	167	0.1	193	192	0.1	-36	-25
Copra y torta de copra	6,391	1,191	1.0	5,472	939	0.7	919	252
Maderas	1,857	155	0.1	2,231	205	0.2	-374	-50
Miel de abejas	181	40	0.0	4,730	147	0.1	-4,549	-101
Torta de maní	11,823	877	0.6	10,615	736	0.6	1,208	141
EL RESTO	<u>9,412</u>	<u>691</u>	<u>0.5</u>	<u>5,185</u>	<u>839</u>	<u>0.6</u>	<u>4,227</u>	<u>-148</u>
RE-EXPORTACIONES	<u>3,151</u>	<u>1,343</u>	<u>1.0</u>	<u>2,022</u>	<u>731</u>	<u>0.6</u>	<u>1,129</u>	<u>612</u>
EFEKTOS PERSONALES	<u>164</u>	<u>254</u>	<u>0.2</u>	<u>93</u>	<u>184</u>	<u>0.1</u>	<u>71</u>	<u>70</u>

Fuente: Dirección General de Aduanas y Puertos.

\* Cifras sujetas a rectificación.

EXPORTACION POR PRINCIPALES PRODUCTOS Y OTROS PRODUCTOS AGRICOLAS  
OCTUBRE (1964 \* - 1963)

(Primera parte)

P R O D U C T O S	OCTUBRE 1964			OCTUBRE 1963			C A M B I O	
	Volumen T. M.	Valor en miles de RD\$	%	Volumen T. M.	Valor en miles de RD\$	%	Volumen T. M.	Valor en miles de RD\$
TOTAL EXPORTADO	<u>156,186</u>	<u>13,917</u>	<u>100.0</u>	<u>132,543</u>	<u>13,666</u>	<u>100.0</u>	<u>23,643</u>	<u>251</u>
CAÑA DE AZÚCAR Y SUS DERIVADOS	<u>31,189</u>	<u>3,230</u>	<u>23.2</u>	<u>60,577</u>	<u>7,242</u>	<u>53.0</u>	<u>-29,388</u>	<u>-4,012</u>
Azúcar crudo	28,007	2,591	18.6	38,041	6,009	44.0	-10,034	-3,418
Azúcar refinado	-	-	-	287	40	0.3	-207	-40
Furfural	3,182	639	4.6	633	101	0.7	2,549	538
Melaza	-	-	-	12,535	480	3.5	-12,535	-480
Azúcar Invertido	-	-	-	9,161	612	4.5	-9,161	-612
CACAO Y SUS MANUFACTURAS	<u>1,475</u>	<u>680</u>	<u>4.8</u>	<u>1,753</u>	<u>897</u>	<u>6.6</u>	<u>-278</u>	<u>-217</u>
Cacao en granos	917	380	2.7	440	203	1.5	477	177
Chocolate	376	214	1.5	828	499	3.7	-452	-285
Manteca de cacao	71	67	0.5	157	175	1.3	-86	-108
Torta de cacao	65	6	0.0	328	20	0.1	-263	-14
Otros productos	46	13	0.1	-	-	-	46	13
CAFE	<u>6,992</u>	<u>6,451</u>	<u>46.4</u>	<u>3,428</u>	<u>2,229</u>	<u>16.4</u>	<u>3,564</u>	<u>4,222</u>
TABACO Y SUS MANUFACTURAS	<u>2,589</u>	<u>1,917</u>	<u>13.8</u>	<u>3,449</u>	<u>1,645</u>	<u>12.0</u>	<u>-860</u>	<u>272</u>
Tabaco en ramas	2,589	1,915	13.8	3,449	1,644	12.0	-860	271
Cigarros y cigarrillos	0	2	0.0	0	1	0.0	0	1
GUINEOS Y SUS MANUFACTURAS	<u>5,409</u>	<u>396</u>	<u>2.8</u>	<u>6,290</u>	<u>559</u>	<u>4.1</u>	<u>-881</u>	<u>-163</u>
Guineos	5,409	396	2.8	5,619	430	3.2	-210	-34
Puré de guineos	-	-	-	671	129	0.9	-671	129

Fuente: Dirección General de Aduanas y Puertos

\* Cifras sujetas a rectificación

EXPORTACION POR PRINCIPALES PRODUCTOS Y OTROS PRODUCTOS AGRICOLAS  
OCTUBRE (1964 \* - 1963)

(Conclusión)

P R O D U C T O S	OCTUBRE 1964			OCTUBRE 1963			C A M B I O	
	Volumen T. M.	Valor en miles de RD\$	%	Volumen T. M.	Valor en miles de RD\$	%	Volumen T. M.	Valor en miles de RD\$
PRODUCTOS AGRICOLAS MENORES	<u>1,655</u>	<u>118</u>	<u>0.9</u>	<u>1,130</u>	<u>71</u>	<u>0.5</u>	<u>525</u>	<u>47</u>
Achiote (bija)	6	3	0.0	-	-	-	6	3
Arroz	-	-	-	-	-	-	-	-
Algodón	-	-	-	-	-	-	-	-
Cocos Secos	1,022	81	0.6	801	58	0.4	221	23
Guandules	31	7	0.1	-	-	-	31	7
Maíz en grano	-	-	-	-	-	-	-	-
Plátanos	4	0	0.0	1	0	-	3	0
Yuca	314	15	0.1	185	9	0.1	129	6
Otros Productos Agrícolas menores	278	12	0.1	143	4	0.0	135	8
MINERALES EN BRUTO	<u>104,796</u>	<u>832</u>	<u>6.0</u>	<u>49,137</u>	<u>415</u>	<u>3.0</u>	<u>55,659</u>	<u>417</u>
Bauxita	78,296	745	5.4	39,737	387	2.8	38,559	358
Sal	-	-	-	-	-	-	-	-
Yeso	26,500	87	0.6	9,400	28	0.2	17,100	59
OTROS PRODUCTOS	<u>1,235</u>	<u>75</u>	<u>0.6</u>	<u>5,411</u>	<u>421</u>	<u>3.1</u>	<u>-4,176</u>	<u>-346</u>
Afrecho y afrechillo	-	-	-	326	15	0.1	-326	-15
Cemento	893	12	0.1	1,990	27	0.2	-1,097	-15
Cera de abejas	12	13	0.1	14	15	0.1	-2	-2
Copra y torta de copra	203	39	0.3	1,142	207	1.6	-939	-168
Maderas	127	11	0.1	108	12	0.1	19	-1
Miel de abejas	-	-	-	17	4	0.0	-17	-4
Torta de maní	-	-	-	1,814	141	1.0	-1,814	-141
EL RESTO	<u>497</u>	<u>57</u>	<u>0.4</u>	<u>1,234</u>	<u>72</u>	<u>0.5</u>	<u>-737</u>	<u>-15</u>
RE-EXPORTACIONES	<u>336</u>	<u>132</u>	<u>0.9</u>	<u>115</u>	<u>82</u>	<u>0.6</u>	<u>221</u>	<u>50</u>
EFFECTOS PERSONALES	<u>13</u>	<u>29</u>	<u>0.2</u>	<u>19</u>	<u>33</u>	<u>0.2</u>	<u>-6</u>	<u>-4</u>

Fuente: Dirección General de Aduanas y Puertos.

\* Cifras sujetas a rectificación.

EXPORTACION POR PRINCIPALES PRODUCTOS Y OTROS PRODUCTOS AGRICOLAS

ENERO - OCTUBRE (1964 \* - 1963)

(Primera parte)

P R O D U C T O S	ENERO-OCTUBRE 1964			ENERO-OCTUBRE 1963			C A M B I O	
	Volumen T. M.	Valor en miles de RD\$	%	Volumen T. M.	Valor en miles de RD\$	%	Volumen T. M.	Valor en miles de RD\$
TOTAL EXPORTADO	<u>2,024,794</u>	<u>151,803</u>	<u>100.0</u>	<u>1,924,804</u>	<u>145,443</u>	<u>100.0</u>	<u>99,990</u>	<u>6,360</u>
CAÑA DE AZUCAR Y SUS DERIVADOS	<u>857,799</u>	<u>89,007</u>	<u>58.6</u>	<u>867,957</u>	<u>93,028</u>	<u>64.0</u>	<u>-10,158</u>	<u>-4,021</u>
Azúcar crudo	594,104	80,354	52.9	627,802	80,960	55.8	-33,698	-606
Azúcar refinado	1,624	334	0.2	2,898	482	0.3	-1,274	-148
Furfural	13,700	2,714	1.8	16,860	3,676	2.5	-3,160	-962
Melaza	248,371	5,605	3.7	198,200	6,445	4.4	50,171	-840
Azúcar Invertido	-	-	-	22,197	1,465	1.0	-22,197	-1,465
CACAO Y SUS MANUFACTURAS	<u>30,359</u>	<u>13,427</u>	<u>8.8</u>	<u>30,830</u>	<u>14,857</u>	<u>10.2</u>	<u>-471</u>	<u>-1,430</u>
Cacao en granos	20,114	8,090	5.3	20,994	9,794	6.8	-880	-1,704
Chocolate	6,631	3,625	2.4	4,387	2,600	1.8	2,244	1,025
Manteca de cacao	1,423	1,479	0.9	1,995	2,251	1.5	-572	-772
Torta de cacao	1,643	151	0.1	3,303	204	0.1	-1,660	-53
Otros productos	548	82	0.1	151	8	0.0	397	74
CAFE	<u>22,127</u>	<u>18,904</u>	<u>12.5</u>	<u>14,263</u>	<u>9,305</u>	<u>6.4</u>	<u>7,864</u>	<u>9,599</u>
TABACO Y SUS MANUFACTURAS	<u>19,467</u>	<u>10,767</u>	<u>7.1</u>	<u>10,639</u>	<u>5,733</u>	<u>3.9</u>	<u>8,828</u>	<u>5,034</u>
Tabaco en ramas	19,466	10,757	7.1	10,637	5,717	3.9	8,829	5,040
Cigarros y cigarrillos	1	10	0.0	2	16	0.0	-1	-6
GUINEOS Y SUS MANUFACTURAS	<u>63,992</u>	<u>5,197</u>	<u>3.4</u>	<u>116,646</u>	<u>8,645</u>	<u>6.0</u>	<u>-52,654</u>	<u>-3,448</u>
Guineos	61,338	4,688	3.1	113,043	7,954	5.5	-51,705	-3,266
Furé de guineos	2,654	509	0.3	3,603	691	0.5	-949	-182

Fuente: Dirección General de Aduanas y Puertos.

\* Cifras sujetas a rectificación.

EXPORTACION POR PRINCIPALES PRODUCTOS Y OTROS PRODUCTOS AGRICOLAS

ENERO - OCTUBRE (1964 \* - 1963)

(Conclusión)

P R O D U C T O S	ENERO-OCTUBRE 1964			ENERO-OCTUBRE 1963			C A M B I O	
	Volumen T. M.	Valor en miles de RD\$	%	Volumen T. M.	Valor en miles de RD\$	%	Volumen T. M.	Valor en miles de RD\$
PRODUCTOS AGRICOLAS MENORES	<u>7,448</u>	<u>597</u>	<u>0.4</u>	<u>10,481</u>	<u>1,006</u>	<u>0.7</u>	<u>-3,093</u>	<u>-409</u>
Achiote (bija)	287	69	0.0	230	37	0.0	57	32
Arroz	-	-	-	2	0	0.0	-2	0
Algodón	203	12	0.0	685	313	0.2	-482	-301
Cocos Secos	1,940	145	0.1	2,627	178	0.1	-687	-33
Guandules	<u>753</u>	<u>159</u>	<u>0.1</u>	<u>531</u>	<u>97</u>	<u>0.1</u>	<u>222</u>	<u>62</u>
Maíz en grano	-	-	-	3,305	228	0.2	-3,305	-228
Plátanos	10	0	0.0	133	6	0.0	-123	-6
Yuca	1,846	93	0.1	1,190	72	0.0	656	21
Otros productos menores Agrícolas	2,409	119	0.1	1,778	75	0.1	631	44
MINERALES EN BRUTO	<u>979,330</u>	<u>8,760</u>	<u>5.8</u>	<u>817,423</u>	<u>7,967</u>	<u>5.5</u>	<u>161,907</u>	<u>793</u>
Bauxita	880,084	8,450	5.6	792,364	7,882	5.4	87,720	568
Sal	22,358	54	0.0	91	2	0.0	22,267	52
Yeso	76,888	256	0.2	24,968	83	0.1	51,920	173
OTROS PRODUCTOS	<u>30,699</u>	<u>2,638</u>	<u>1.7</u>	<u>47,897</u>	<u>2,961</u>	<u>2.0</u>	<u>-17,198</u>	<u>-323</u>
Afrecho y afrechillo	306	15	0.0	2,918	117	0.1	-2,612	-102
Cemento	9,642	130	0.1	18,643	246	0.2	-9,001	-116
Cera de abejas	169	180	0.1	207	207	0.1	-38	-27
Copra y torta de copra	6,594	1,230	0.8	6,614	1,146	0.8	-20	84
Maderas	1,984	166	0.1	2,339	217	0.1	-355	-51
Miel de abejas	181	40	0.0	4,747	151	0.1	-4,566	-111
Torta de maní	11,823	877	0.6	12,429	877	0.6	-606	0
EL RESTO	<u>9,909</u>	<u>748</u>	<u>0.5</u>	<u>6,419</u>	<u>911</u>	<u>0.6</u>	<u>3,490</u>	<u>-163</u>
RE-EXPORTACIONES	<u>3,487</u>	<u>1,475</u>	<u>1.0</u>	<u>2,137</u>	<u>813</u>	<u>0.6</u>	<u>1,350</u>	<u>662</u>
EFECTOS PERSONALES	<u>177</u>	<u>283</u>	<u>0.2</u>	<u>112</u>	<u>217</u>	<u>0.1</u>	<u>65</u>	<u>66</u>

Fuente: Dirección General de Aduanas y Puertos.

\* Cifras sujetas a rectificación.

EXPORTACION POR PRINCIPALES PRODUCTOS Y OTROS PRODUCTOS AGRICOLAS

NOVIEMBRE (1964 \* - 1963)

(Primera parte)

PRODUCTOS	NOVIEMBRE 1964			NOVIEMBRE 1963			CAMBIO	
	Volumen T. M.	Valor en miles de RD\$	%	Volumen T. M.	Valor en miles de RD\$	%	Volumen T. M.	Valor en miles de RD\$
TOTAL EXPORTADO	<u>116,477</u>	<u>15,511</u>	<u>100.0</u>	<u>160,718</u>	<u>15,998</u>	<u>100.0</u>	<u>-44,241</u>	<u>-487</u>
CAN. DE AZUCAR Y SUS DERIVADOS	<u>39,259</u>	<u>2,511</u>	<u>16.2</u>	<u>60,838</u>	<u>7,000</u>	<u>43.8</u>	<u>-21,579</u>	<u>-4,489</u>
Azúcar crudo	18,390	2,075	13.4	42,514	5,992	37.5	-24,124	-3,917
Azúcar refinado	511	69	0.4	230	48	0.3	281	21
Furfural	129	26	0.2	2,048	346	2.2	-1,919	-320
Melaza	20,229	341	2.2	16,046	614	3.8	4,183	-273
Azúcar Invertido	-	-	-	-	-	-	-	-
CACAO Y SUS MANUFACTURAS	<u>2,585</u>	<u>1,050</u>	<u>6.8</u>	<u>1,718</u>	<u>893</u>	<u>5.6</u>	<u>867</u>	<u>157</u>
Cacao en granos	2,324	938	6.0	1,017	506	3.1	1,307	432
Chocolate	53	16	0.1	299	171	1.1	-246	-155
Manteca de cacao	111	87	0.6	188	202	1.3	-77	-115
Torta de cacao	97	9	0.1	214	14	0.1	-117	-5
Otros productos	-	-	-	-	-	-	-	-
CAFE	<u>8,556</u>	<u>8,096</u>	<u>52.2</u>	<u>7,234</u>	<u>5,019</u>	<u>31.4</u>	<u>1,322</u>	<u>3,077</u>
TABACO Y SUS MANUFACTURAS	<u>3,664</u>	<u>2,483</u>	<u>16.0</u>	<u>2,644</u>	<u>1,617</u>	<u>10.1</u>	<u>1,020</u>	<u>866</u>
Tabaco en ramas	3,664	2,483	16.0	2,644	1,616	10.1	1,020	867
Cigarros y cigarrillos	-	-	-	0	1	0.0	0	-1
GUINEOS Y SUS MANUFACTURAS	<u>3,995</u>	<u>347</u>	<u>2.2</u>	<u>3,973</u>	<u>309</u>	<u>1.9</u>	<u>22</u>	<u>38</u>
Guineos	3,509	253	1.6	3,952	305	1.9	-443	-52
Puré de guineos	486	94	0.6	21	4	0.0	465	90

EXPORTACION POR PRINCIPALES PRODUCTOS Y OTROS PRODUCTOS AGRICOLAS

NOVIEMBRE (1964 \* - 1963)

(Conclusión)

P R O D U C T O S	NOVIEMBRE 1964			NOVIEMBRE 1963			C A M B I O	
	Volumen T. M.	Valor en miles de RD\$	%	Volumen T. M.	Valor en miles de RD\$	%	Volumen T. M.	Valor en miles de RD\$
PRODUCTOS AGRICOLAS MENORES	<u>2,569</u>	<u>192</u>	<u>1.3</u>	<u>1,475</u>	<u>96</u>	<u>0.6</u>	<u>1,094</u>	<u>96</u>
Achiote (bija)	1	0	0.0	-	-	0.0	1	0
Arroz	-	-	-	-	-	-	-	-
Algodón	-	-	-	-	-	-	-	-
Cocos secos	2,116	171	1.1	1,032	77	0.5	1,084	94
Guandules	1	0	0.0	-	-	-	1	0
Maíz en grano	-	-	-	-	-	-	-	-
Plátanos	24	1	0.0	-	-	-	24	1
Yuca	236	10	0.1	210	10	0.1	26	0
Otros productos Agrícolas menores	191	10	0.1	233	9	0.0	42	1
MINERALES EN BRUTO	<u>51,116</u>	<u>443</u>	<u>2.9</u>	<u>80,677</u>	<u>750</u>	<u>4.7</u>	<u>-29,561</u>	<u>-307</u>
Bauxita	44,616	422	2.8	75,677	736	4.6	-31,061	-314
Sal	-	-	-	-	-	-	-	-
Yeso	6,500	21	0.1	5,000	14	0.1	1,500	7
OTROS PRODUCTOS	<u>4,187</u>	<u>252</u>	<u>1.6</u>	<u>1,401</u>	<u>128</u>	<u>0.7</u>	<u>2,786</u>	<u>124</u>
Afrecho y afrechillo	-	-	-	-	-	-	-	-
Cemento	1,554	21	0.1	469	6	0.0	1,085	15
Cera de abejas	13	14	0.1	5	5	0.0	8	9
Copra y torta de copra	173	30	0.2	457	79	0.5	-284	-49
Maderas	244	17	0.1	268	22	0.1	-24	-5
Miel de abejas	30	6	0.0	-	-	0.0	30	6
Torta de maní	2,173	164	1.1	202	16	0.1	1,971	148
EL RESTO	<u>467</u>	<u>65</u>	<u>0.4</u>	<u>210</u>	<u>42</u>	<u>0.3</u>	<u>257</u>	<u>23</u>
RE-EXPORTACIONES	<u>65</u>	<u>51</u>	<u>0.3</u>	<u>216</u>	<u>133</u>	<u>0.8</u>	<u>-151</u>	<u>-82</u>
EFFECTOS PERSONALES	<u>14</u>	<u>21</u>	<u>0.1</u>	<u>332</u>	<u>11</u>	<u>0.1</u>	<u>-318</u>	<u>10</u>

Fuente: Dirección General de Aduanas y Puertos.

\* Cifras sujetas a rectificación.

EXPORTACION POR PRINCIPALES PRODUCTOS Y OTROS PRODUCTOS AGRICOLAS

ENERO - NOVIEMBRE (1964 \* - 1963)

(Primera parte)

PRODUCTOS	ENERO-NOVIEMBRE 1964			ENERO-NOVIEMBRE 1963			CAMBIO	
	Volumen T. M.	Valor en miles de RD\$	%	Volumen T. M.	Valor en miles de RD\$	%	Volumen T. M.	Valor en miles de RD\$
TOTAL EXPORTADO	<u>2,141,271</u>	<u>167,314</u>	<u>100.0</u>	<u>2,085,522</u>	<u>161,441</u>	<u>100.0</u>	<u>55,749</u>	<u>5,873</u>
CAÑA DE AZUGAR Y SUS DERIVADOS	<u>897,058</u>	<u>91,518</u>	<u>54.7</u>	<u>928,795</u>	<u>100,028</u>	<u>62.0</u>	<u>-31,737</u>	<u>-8,510</u>
Azúcar crudo	612,494	82,429	49.3	676,316	86,952	53.9	-57,822	-4,523
Azúcar refinado	2,135	403	0.2	3,128	530	0.3	-993	-127
Furfural	13,829	2,740	1.6	18,908	4,022	2.5	-5,079	-1,282
Melaza	268,600	5,946	3.6	214,246	7,059	4.4	54,354	-1,113
Azúcar Invertido	-	-	-	22,197	1,465	0.9	-22,197	-1,465
CACAO Y SUS MANUFACTURAS	<u>32,944</u>	<u>14,477</u>	<u>8.7</u>	<u>32,548</u>	<u>15,750</u>	<u>9.7</u>	<u>396</u>	<u>-1,273</u>
Cacao en granos	22,438	9,028	5.4	22,011	10,300	6.4	427	-1,272
Chocolate	6,684	3,641	2.2	4,686	2,771	1.7	1,998	870
Manteca de cacao	1,534	1,566	0.9	2,183	2,453	1.5	-649	-887
Torta de cacao	1,740	160	0.1	3,517	218	0.1	-1,777	-58
Otros Productos	548	82	0.1	151	8	-	397	74
CAFE	<u>30,683</u>	<u>27,000</u>	<u>16.1</u>	<u>21,497</u>	<u>14,324</u>	<u>8.9</u>	<u>9,186</u>	<u>12,676</u>
TABACO Y SUS MANUFACTURAS	<u>23,131</u>	<u>13,250</u>	<u>7.9</u>	<u>13,283</u>	<u>7,350</u>	<u>4.5</u>	<u>9,848</u>	<u>5,900</u>
Tabaco en ramas	23,130	13,240	7.9	13,281	7,333	4.5	9,849	5,907
Cigarros y cigarrillos	1	10	0.0	2	17	0.0	-1	-7
GUINEOS Y SUS MANUFACTURAS	<u>67,987</u>	<u>5,544</u>	<u>3.3</u>	<u>120,619</u>	<u>8,654</u>	<u>5.4</u>	<u>-52,632</u>	<u>-3,110</u>
Guineos	64,847	4,941	2.9	116,995	7,959	4.9	-52,148	-3,018
Puré de guineos	3,140	603	0.4	3,624	695	0.5	-484	-92

Fuente: Dirección General de Aduanas y Puertos.

\* Cifras sujetas a rectificación.

EXPORTACION POR PRINCIPALES PRODUCTOS Y OTROS PRODUCTOS AGRICOLAS

ENERO - NOVIEMBRE (1964 \* - 1963)

(Conclusión)

P R O D U C T O S	ENERO-NOVIEMBRE 1964			ENERO-NOVIEMBRE 1963			C A M B I O	
	Volumen T. M.	Valor en miles de RD\$	%	Volumen T. M.	Valor en miles de RD\$	%	Volumen T. M.	Valor en miles de RD\$
PRODUCTOS AGRICOLAS MENORES	<u>10,017</u>	<u>789</u>	<u>0.5</u>	<u>11,956</u>	<u>1,102</u>	<u>0.7</u>	<u>-1,939</u>	<u>-313</u>
Achiote (bija)	288	69	0.0	230	37	0.0	58	32
Arroz	-	-	-	2	0	0.0	-2	0
Algodón	203	12	0.0	685	313	0.2	-482	-301
Cocos secos	4,056	316	0.2	3,659	255	0.2	397	61
Guandules	754	159	0.1	531	97	0.1	223	62
Maíz en grano	-	-	-	3,305	228	0.1	-3,305	-228
Plátanos	34	1	0.0	133	6	0.0	-99	-5
Yuca	2,082	103	0.1	1,400	82	0.0	682	21
Otros Productos Agrícolas Menores	2,600	129	0.1	2,011	84	0.1	589	45
MINERALES EN BRUTO	<u>1,030,446</u>	<u>9,203</u>	<u>5.5</u>	<u>898,100</u>	<u>8,717</u>	<u>5.4</u>	<u>132,346</u>	<u>486</u>
Bauxita	924,700	8,872	5.3	868,041	8,618	5.3	56,659	254
Sal	22,358	54	0.0	91	2	0.0	22,267	52
Yeso	83,388	277	0.2	29,968	97	0.1	53,420	180
OTROS PRODUCTOS	<u>34,886</u>	<u>2,890</u>	<u>1.7</u>	<u>49,298</u>	<u>3,089</u>	<u>1.9</u>	<u>-14,412</u>	<u>-199</u>
Afrecho y afrechillo	306	15	0.0	2,918	117	0.1	-2,612	-102
Cemento	11,196	151	0.1	19,112	252	0.2	-7,916	-101
Cera de abejas	182	194	0.1	212	212	0.1	-30	-18
Copra y torta de copra	6,767	1,260	0.8	7,071	1,225	0.7	-304	35
Maderas	2,228	183	0.1	2,607	239	0.1	-379	-56
Miel de abejas	211	46	0.0	4,747	151	0.1	-4,536	-105
Torta de maní	13,996	1,041	0.6	12,631	893	0.6	1,365	148
EL RESTO	<u>10,376</u>	<u>813</u>	<u>0.5</u>	<u>6,629</u>	<u>1,253</u>	<u>0.8</u>	<u>3,747</u>	<u>-440</u>
RE-EXPORTACIONES	<u>3,552</u>	<u>1,526</u>	<u>0.9</u>	<u>2,353</u>	<u>946</u>	<u>0.6</u>	<u>1,199</u>	<u>580</u>
EFFECTOS PERSONALES	<u>191</u>	<u>304</u>	<u>0.2</u>	<u>444</u>	<u>228</u>	<u>0.1</u>	<u>-253</u>	<u>76</u>

Fuente: Dirección General de Aduanas y Puertos.

\* Cifras sujetas a rectificación.

EXPORTACION POR PRINCIPALES PRODUCTOS Y OTROS PRODUCTOS AGRICOLAS  
DICIEMBRE (1964 \* - 1963)

(Primera parte)

P R O D U C T O S	DICIEMBRE 1964			DICIEMBRE 1963			C A M B I O	
	Volumen T. M.	Valor en miles de RD\$	%	Volumen T. M.	Valor en miles de RD\$	%	Volumen T. M.	Valor en miles de RD\$
TOTAL EXPORTADO	<u>120,984</u>	<u>12,548</u>	<u>100.0</u>	<u>160,774</u>	<u>13,687</u>	<u>100.0</u>	<u>-39,790</u>	<u>-1,139</u>
CAÑA DE AZUCAR Y SUS DERIVADOS	<u>50,181</u>	<u>4,453</u>	<u>35.5</u>	<u>41,192</u>	<u>4,687</u>	<u>34.2</u>	<u>8,989</u>	<u>-234</u>
Azúcar crudo	35,364	3,724	29.7	23,316	3,725	27.2	12,048	-1
Azúcar refinado	-	-	-	151	35	0.3	-151	-35
Furfural	2,593	528	4.2	1,881	328	2.3	712	200
Melaza	12,224	201	1.6	15,844	599	4.4	-3,620	-398
Azúcar Invertido	-	-	-	-	-	-	-	-
CACAO Y SUS MANUFACTURAS	<u>3,894</u>	<u>1,603</u>	<u>12.8</u>	<u>2,267</u>	<u>1,087</u>	<u>7.9</u>	<u>1,627</u>	<u>516</u>
Cacao en granos	3,736	1,522	12.1	1,687	815	6.0	2,049	707
Chocolate	158	81	0.7	306	184	1.3	-148	-103
Manteca de cacao	-	-	-	60	63	0.4	-60	-63
Torta de cacao	-	-	-	145	9	0.1	-145	-9
Otros productos	-	-	-	69	16	0.1	-69	-16
CAFE	<u>3,404</u>	<u>3,189</u>	<u>25.4</u>	<u>6,192</u>	<u>4,373</u>	<u>32.0</u>	<u>-2,788</u>	<u>-1,184</u>
TABACO Y SUS MANUFACTURAS	<u>2,356</u>	<u>1,740</u>	<u>13.9</u>	<u>3,970</u>	<u>1,898</u>	<u>13.9</u>	<u>-1,614</u>	<u>-158</u>
Tabaco: en ramas	2,355	1,737	13.9	3,969	1,895	13.9	-1,614	-158
Cigarros y cigarrillos	1	3	0.0	1	3	0.0	0	0
GUINEOS Y SUS MANUFACTURAS	<u>4,727</u>	<u>391</u>	<u>3.1</u>	<u>5,069</u>	<u>453</u>	<u>3.3</u>	<u>-342</u>	<u>-62</u>
Guineos	4,369	322	2.6	4,533	351	2.6	-164	-29
Puré de guineos	358	69	0.5	536	102	0.7	-178	-33

Fuente: Dirección General de Aduanas y Puertos.

\* Cifras sujetas a rectificación.

EXPORTACION POR PRINCIPALES PRODUCTOS Y OTROS PRODUCTOS AGRICOLAS

DICIEMBRE (1964 \* - 1963)

(Conclusión)

P R O D U C T O S	DICIEMBRE 1964			DICIEMBRE 1963			C A M B I O	
	Volumen T. M.	Valor en miles de RD\$	%	Volumen T. M.	Valor en miles de RD\$	%	Volumen T. M.	Valor en miles de RD\$
PRODUCTOS AGRICOLAS MENORES	<u>1,965</u>	<u>139</u>	<u>1.1</u>	<u>963</u>	<u>70</u>	<u>0.6</u>	<u>1,002</u>	<u>69</u>
Achiote (bija)	-	-	-	-	-	-	-	-
Arroz	-	-	-	-	-	-	-	-
Algodón	-	-	-	-	-	-	-	-
Cocos secos	1,220	104	0.8	528	35	0.3	692	69
Guandules	4	0	0.0	11	5	0.0	-7	-5
Maíz en grano	-	-	-	-	-	-	-	-
Plátanos	334	18	0.1	-	-	-	334	18
Yuca	227	9	0.1	171	8	0.1	56	1
Otros Productos Agrícolas Menores	180	8	0.1	253	22	0.2	-73	-14
MINERALES EN BRUTO	<u>45,266</u>	<u>358</u>	<u>2.8</u>	<u>97,230</u>	<u>827</u>	<u>6.0</u>	<u>-51,964</u>	<u>-469</u>
Bauxita	33,376	319	2.5	78,880	775	5.7	-45,504	-456
Sal	-	-	-	50	1	0.0	-50	-1
Yeso	11,890	39	0.3	18,300	51	0.4	-6,410	-12
OTROS PRODUCTOS	<u>8,221</u>	<u>535</u>	<u>4.3</u>	<u>3,083</u>	<u>129</u>	<u>1.0</u>	<u>5,138</u>	<u>406</u>
Afrecho y afrechillo	-	-	-	-	-	-	-	-
Cemento	2,524	34	0.3	1,956	26	0.2	568	8
Cera de abejas	13	14	0.1	9	10	0.1	4	4
Copra y torta de copra	260	51	0.4	-	-	-	260	51
Maderas	114	7	0.1	97	10	0.1	17	-3
Miel de abejas	19	4	0.0	13	3	0.0	6	1
Torta de maní	5,291	425	3.4	1,008	80	0.6	4,283	345
EL RESTO	<u>348</u>	<u>66</u>	<u>0.5</u>	<u>576</u>	<u>47</u>	<u>0.3</u>	<u>-228</u>	<u>19</u>
RE-EXPORTACIONES	<u>609</u>	<u>51</u>	<u>0.4</u>	<u>203</u>	<u>85</u>	<u>0.6</u>	<u>406</u>	<u>-34</u>
EFFECTOS PERSONALES	<u>13</u>	<u>23</u>	<u>0.2</u>	<u>29</u>	<u>31</u>	<u>0.2</u>	<u>-16</u>	<u>-8</u>

Fuente: Dirección General de Aduanas y Puertos.

\* Cifras sujetas a rectificación.

EXPORTACION POR PRINCIPALES PRODUCTOS Y OTROS PRODUCTOS AGRICOLAS

ENERO - DICIEMBRE (1964 \* - 1963)

(Primera parte)

PRODUCTOS	ENERO-DICIEMBRE 1964			ENERO-DICIEMBRE 1963			CAMBIO	
	Volumen T. M.	Valor en miles de RD\$	%	Volumen T. M.	Valor en miles de RD\$	%	Volumen T. M.	Valor en miles de RD\$
TOTAL EXPORTADO	<u>2,262,255</u>	<u>179,862</u>	<u>100.0</u>	<u>2,246,296</u>	<u>175,128</u>	<u>100.0</u>	<u>15,959</u>	<u>4,734</u>
CAÑA DE AZUCAR Y SUS DERIVADOS	<u>947,239</u>	<u>95,971</u>	<u>53.4</u>	<u>969,987</u>	<u>104,715</u>	<u>59.8</u>	<u>-22,748</u>	<u>-8,744</u>
Azúcar crudo	647,858	86,153	47.9	693,632	90,677	51.8	-45,774	-4,524
Azúcar refinado	2,135	403	0.2	3,279	565	0.3	-1,144	-162
Furfural	16,422	3,268	1.8	20,789	4,350	2.5	-4,367	-1,082
Melaza	280,824	6,147	3.4	230,090	7,658	4.4	50,734	-1,511
Azúcar Invertido	-	-	-	22,197	1,465	0.8	-22,197	-1,465
CACAO Y SUS MANUFACTURAS	<u>36,838</u>	<u>16,080</u>	<u>9.0</u>	<u>34,815</u>	<u>16,837</u>	<u>9.6</u>	<u>2,023</u>	<u>-757</u>
Cacao en granos	26,174	10,550	5.9	23,698	11,115	6.4	2,476	-565
Chocolate	6,842	3,722	2.1	4,992	2,955	1.7	1,850	767
Manteca de cacao	1,534	1,566	0.9	2,243	2,516	1.4	-709	-950
Torta de cacao	1,740	160	0.1	3,662	227	0.1	-1,922	-67
Otros productos	548	82	0.0	220	24	0.0	328	58
CAFE	<u>34,087</u>	<u>30,189</u>	<u>16.8</u>	<u>27,689</u>	<u>18,697</u>	<u>10.7</u>	<u>6,398</u>	<u>11,492</u>
TABACO Y SUS MANUFACTURAS	<u>25,487</u>	<u>14,990</u>	<u>8.3</u>	<u>17,253</u>	<u>9,248</u>	<u>5.3</u>	<u>8,234</u>	<u>5,742</u>
Tabaco en ramas	25,485	14,977	8.3	17,250	9,228	5.3	8,235	5,749
Cigarros y cigarrillos	2	13	0.0	3	20	0.0	-1	-7
GUINEOS Y SUS MANUFACTURAS	<u>72,714</u>	<u>5,935</u>	<u>3.3</u>	<u>125,688</u>	<u>9,107</u>	<u>5.2</u>	<u>-52,974</u>	<u>-3,172</u>
Guineos	69,216	5,263	2.9	121,528	8,310	4.7	-52,312	-3,047
Puré de guineos	3,498	672	0.4	4,160	797	0.5	-662	-125

Fuente: Dirección General de Aduanas y Puertos.

\* Cifras sujetas a rectificación.

EXPORTACION POR PRINCIPALES PRODUCTOS Y OTROS PRODUCTOS AGRICOLAS

ENERO - DICIEMBRE (1964 \* - 1963)

(Conclusión)

P R O D U C T O S	ENERO-DICIEMBRE 1964			ENERO-DICIEMBRE 1963			C A M B I O	
	Volumen T. M.	Valor en miles de RD\$	%	Volumen T. M.	Valor en miles de RD\$	%	Volumen T. M.	Valor en miles de RD\$
PRODUCTOS AGRICOLAS MENORES	11,982	928	0.5	12,919	1,172	0.7	-937	-244
Achiote (bija)	288	69	0.0	230	37	0.0	58	32
Arroz	-	-	-	2	0	0.0	-2	0
Algodón	203	12	0.0	685	313	0.2	-482	-301
Cocos Secos	5,276	420	0.2	4,187	290	0.2	1,089	130
Guandules	758	159	0.1	542	102	0.1	216	57
Maíz en grano	-	-	-	3,305	228	0.1	-3,305	-228
Plátanos	368	19	0.0	133	6	0.0	235	13
Yuca	2,309	112	0.1	1,571	90	0.0	738	22
Otros productos Agrícola menores	2,780	137	0.1	2,264	106	0.1	516	31
MINERALES EN BRUTO	1,075,712	9,561	5.3	995,330	9,544	5.5	80,382	17
Bauxita	958,076	9,191	5.1	946,921	9,393	5.4	11,155	-202
Sal	22,358	54	0.0	141	3	0.0	22,217	51
Yeso	95,278	316	0.2	48,268	148	0.1	47,010	168
OTROS PRODUCTOS	43,107	3,425	1.8	52,381	3,218	1.9	-9,274	207
Afrecho y afrechillo	306	15	0.0	2,918	117	0.1	-2,612	-102
Cemento	13,720	185	0.1	21,068	278	0.2	-7,348	-93
Cera de abejas	195	208	0.1	221	222	0.1	-26	-14
Copra y torta de copra	7,027	1,311	0.7	7,071	1,225	0.7	-44	86
Maderas	2,342	190	0.1	2,704	249	0.1	-362	-59
Miel de abejas	230	50	0.0	4,760	154	0.1	-4,530	-104
Torta de maní	19,287	1,466	0.8	13,639	973	0.6	5,648	493
EL RESTO	10,724	879	0.5	7,205	1,300	0.7	3,519	-431
RE-EXPORTACIONES	4,161	1,577	0.9	2,556	1,031	0.5	1,605	546
EFECTOS PERSONALES	204	327	0.2	473	259	0.1	-269	68

Fuente: Dirección General de Aduanas y Puertos.

\* Cifras sujetas a rectificación.

VALOR DE LAS EXPORTACIONES POR PRODUCTOS PRINCIPALES

(1950 - 1964)

(Primera parte)

(En miles de RD\$)

PRODUCTOS	1950	1951	1952	1953	1954
PRODUCTOS AGRICOLAS MENORES	<u>1,990</u>	<u>2,045</u>	<u>1,712</u>	<u>2,444</u>	<u>2,095</u>
Achiote (Bija)	113	153	231	118	106
Arroz	0	1	0	345	7
Algodón	-	-	-	-	-
Cocos Secos	106	97	47	46	55
Guandules	9	24	63	133	72
Maíz en grano	1,536	1,511	1,074	1,416	1,591
Plátanos	45	120	137	175	145
Yuca	-	-	-	2	-
Otros productos agrícolas menores	181	139	160	209	123
MINERALES EN BRUTO	<u>4</u>	<u>52</u>	<u>20</u>	<u>81</u>	<u>159</u>
Bauxita	-	-	-	-	-
Sal	-	-	-	30	71
Yeso	4	52	20	51	88
OTROS PRODUCTOS	<u>981</u>	<u>1,014</u>	<u>668</u>	<u>1,317</u>	<u>2,254</u>
Afrecho y Afrechillo	1	0	0	0	0
Cemento	0	5	32	25	448
Cera de abejas	191	345	292	224	225
Copra y torta de copra	53	116	10	221	298
Maderas	452	456	290	229	266
Miel de abejas	7	10	-	5	22
Torta de maní	277	82	44	613	995
EL RESTO	<u>3,689</u>	<u>2,787</u>	<u>2,240</u>	<u>3,291</u>	<u>3,266</u>
RE-EXPORTACIONES	<u>401</u>	<u>503</u>	<u>372</u>	<u>1,105</u>	<u>963</u>

Fuente: Suplemento de Comercio Exterior de la  
Dirección General de Estadística y Censos.

VALOR DE LAS EXPORTACIONES POR PRODUCTOS PRINCIPALES

(1950 - 1964)

(Conclusión)

1955	1956	1957	1958	1959	1960	1961	1962	1963	1964
<u>2,371</u>	<u>1,953</u>	<u>2,116</u>	<u>1,990</u>	<u>2,156</u>	<u>2,538</u>	<u>3,614</u>	<u>1,929</u>	<u>1,527</u>	<u>928</u>
75	94	70	130	118	75	72	46	43	69
-	0	-	4	0	-	851	-	0	-
-	-	-	-	-	455	520	204	313	12
89	69	257	221	175	347	208	143	303	420
110	96	138	124	110	82	92	135	103	159
<u>1,886</u>	<u>1,388</u>	<u>1,238</u>	<u>1,167</u>	<u>1,271</u>	<u>1,186</u>	<u>1,080</u>	<u>899</u>	<u>228</u>	<u>-</u>
86	223	327	180	98	77	441	254	7	19
1	-	-	1	4	2	61	102	85	112
124	83	86	163	380	314	289	146	445	137
<u>185</u>	<u>337</u>	<u>357</u>	<u>378</u>	<u>5,661</u>	<u>9,120</u>	<u>10,509</u>	<u>9,870</u>	<u>9,547</u>	<u>9,561</u>
-	-	-	-	5,051	8,017	9,367	8,718	9,393	9,191
56	137	151	210	232	279	292	89	4	54
129	200	206	168	378	824	850	1,063	150	316
<u>3,452</u>	<u>3,851</u>	<u>3,012</u>	<u>2,611</u>	<u>3,916</u>	<u>3,977</u>	<u>4,740</u>	<u>3,435</u>	<u>3,128</u>	<u>3,425</u>
0	-	-	-	-	185	238	572	116	15
1,261	1,160	944	526	264	682	1,624	780	281	185
318	399	348	203	243	218	256	235	222	208
235	320	38	302	1,291	948	911	567	1,225	1,311
444	610	722	422	580	585	492	243	246	190
104	172	101	19	14	28	56	67	66	50
<u>1,090</u>	<u>1,190</u>	<u>859</u>	<u>1,139</u>	<u>1,524</u>	<u>1,331</u>	<u>1,163</u>	<u>971</u>	<u>972</u>	<u>1,466</u>
<u>3,231</u>	<u>5,045</u>	<u>4,795</u>	<u>3,917</u>	<u>6,273</u>	<u>4,363</u>	<u>3,046</u>	<u>1,158</u>	<u>633</u>	<u>1,206</u>
<u>588</u>	<u>1,365</u>	<u>1,312</u>	<u>2,086</u>	<u>2,066</u>	<u>651</u>	<u>1,048</u>	<u>929</u>	<u>771</u>	<u>1,577</u>

Fuente: Suplemento de Comercio Exterior de la Dirección General de Estadística y Censos.

VALOR DE LAS IMPORTACIONES F.O.B. POR CLASES DE PRODUCTOS

VALOR ENERO - DICIEMBRE (1948 - 1963)

(Primerá parte)

(En millones de RD\$)

M E S E S	Alimentos	Maquina- rias y aparatos	Carros carruajes y otros vehiculos	Hierro, acero y sus manu- facturas	Equipos eléctricos y sus acce- sorios	Materiales de cons- trucción de hierro y acero	Combusti- bles
ENERO - DICIEMBRE 1948	8.1	6.9	5.2	5.7	2.9	2.0	3.5
ENERO - DICIEMBRE 1949	5.5	5.8	2.8	4.5	1.8	1.6	3.0
ENERO - DICIEMBRE 1950	5.1	3.2	3.1	3.1	2.2	1.8	2.8
ENERO - DICIEMBRE 1951	7.7	3.6	3.8	4.6	2.7	1.7	4.5
ENERO - DICIEMBRE 1952	10.1	14.4	9.1	7.9	5.2	3.4	5.6
ENERO - DICIEMBRE 1953	9.1	11.2	10.5	6.1	6.3	4.0	5.9
ENERO - DICIEMBRE 1954	8.8	12.3	6.7	6.6	4.9	3.9	5.8
ENERO - DICIEMBRE 1955	8.7	15.4	6.7	6.5	5.8	6.4	8.0
ENERO - DICIEMBRE 1956	9.4	17.2	8.6	8.0	7.4	6.2	8.9
ENERO - DICIEMBRE 1957	10.6	16.7	10.3	8.4	7.0	6.9	10.1
ENERO - DICIEMBRE 1958	11.9	21.2	14.0	9.5	9.3	6.1	10.2
ENERO - DICIEMBRE 1959	10.3	23.3	11.2	7.1	9.8	2.7	9.5
ENERO - DICIEMBRE 1960	8.5	12.6	5.6	6.4	5.8	2.5	9.2
ENERO - DICIEMBRE 1961	6.3	8.0	3.4	5.0	4.0	2.2	7.9
ENERO - DICIEMBRE 1962	18.9	9.7	13.5	7.9	6.7	4.0	9.5
ENERO - DICIEMBRE 1963	26.3	14.5	21.0	10.0	13.3	4.4	11.4

Fuente: Dirección General de Estadística y Censos.

VALOR DE LAS IMPORTACIONES F.O. B. POR CLASES DE PRODUCTOS

VALOR ENERO - DICIEMBRE 1948 - 1963

(Conclusión)

(En millones de RD\$)

M E S E S	Productos químicos y farmacéuticos	Algodón y sus manufacturas	Seda y sus manufacturas	Papel y sus manufacturas	Caucho y sus manufacturas	O t r o s productos	Total
ENERO - DICIEMBRE 1948	2.7	7.5	2.1	2.4	1.6	14.7	65.3
ENERO - DICIEMBRE 1949	2.3	5.0	1.6	1.5	0.8	9.8	46.0
ENERO - DICIEMBRE 1950	2.5	6.0	1.7	1.5	1.0	9.6	43.6
ENERO - DICIEMBRE 1951	4.1	7.4	2.6	2.3	1.5	12.1	58.6
ENERO - DICIEMBRE 1952	5.0	9.1	2.7	3.9	2.8	17.7	96.9
ENERO - DICIEMBRE 1953	4.1	7.5	2.3	2.6	2.6	14.6	86.8
ENERO - DICIEMBRE 1954	4.6	8.2	2.3	3.0	2.3	13.4	82.8
ENERO - DICIEMBRE 1955	5.0	7.6	2.3	3.5	3.0	19.2	98.1
ENERO - DICIEMBRE 1956	6.3	8.3	2.4	3.8	2.9	18.9	108.3
ENERO - DICIEMBRE 1957	7.6	10.0	2.3	4.1	3.1	19.4	116.5
ENERO - DICIEMBRE 1958	8.0	9.6	2.4	4.5	3.5	19.3	129.5
ENERO - DICIEMBRE 1959	9.3	7.5	1.8	4.2	3.2	17.6	117.5
ENERO - DICIEMBRE 1960	7.3	7.7	1.6	3.5	3.1	13.2	87.0
ENERO - DICIEMBRE 1961	7.8	6.6	1.3	2.9	3.0	11.1	69.5
ENERO - DICIEMBRE 1962	11.2	15.7	2.9	5.4	4.3	19.4	129.1
ENERO - DICIEMBRE 1963	13.1	11.9	2.8	5.7	3.6	22.3	160.3
1962							
Enero	0.4	0.7	0.2	0.3	0.3	0.8	6.4
Febrero	0.4	1.0	0.1	0.3	0.2	0.8	6.3
Marzo	0.8	1.3	0.2	0.5	0.4	1.4	9.5
Abril	0.8	1.3	0.2	0.5	0.3	1.4	9.4
Mayo	0.8	1.4	0.3	0.5	0.4	1.7	10.5
Junio	0.7	1.4	0.3	0.4	0.4	1.6	9.8
Julio	0.9	1.6	0.3	0.5	0.4	1.9	12.1
Agosto	0.9	1.7	0.3	0.4	0.4	1.8	12.1
Septiembre	2.0	1.0	0.2	0.3	0.3	1.5	11.0
Octubre	0.9	1.4	0.3	0.5	0.4	2.2	12.1
Noviembre	1.1	1.7	0.3	0.6	0.5	2.1	13.6
Diciembre	1.5	1.2	0.2	0.6	0.3	2.2	16.3

Fuente: Dirección General de Estadística y Censos.

INDICES DE EXPORTACION POR GRUPOS ECONOMICOS

SEGUN CLASIFICACION DE LA CUCI (1953 = 100)

(Primera parte)

A Ñ O S	BIENES PRIMARIOS			BIENES DE CAPITAL, INTER. Y DE CONS. DURADERO			
	Productos Alimen. sin elaborar incluyendo Tabaco	Materias Primas	Indice del Grupo	Produc. Intermedios	Bienes de Capital	Bienes de Cons. duradero	Indice del Grupo
P R E C I O S							
1950	105.5	303.2	106.5	113.5	104.2	-	113.2
1951	126.6	267.0	127.4	275.2	124.9	-	272.5
1952	115.0	163.3	115.3	175.4	350.7	109.9	174.9
1953	100.0	100.0	100.0	100.0	100.0	100.0	100.0
1954	121.0	81.5	119.7	122.6	190.0	163.9	122.8
1955	103.5	83.0	102.8	135.4	46.2	220.1	135.4
1956	100.5	92.5	100.1	159.5	242.5	272.9	159.9
1957	121.9	95.6	120.6	226.9	615.1	228.0	227.8
1958	105.9	99.2	105.7	174.4	194.8	252.9	174.6
1959	87.6	67.1	85.2	197.7	109.3	186.3	197.5
1960	81.5	52.1	77.8	139.9	95.9	292.4	139.8
1961	78.4	53.6	74.6	170.4	155.2	137.5	170.3
1962	98.7	47.0	91.3	191.0	81.3	133.9	190.5
1963	120.7	63.2	112.5	296.6	362.4	175.7	296.6
Q U A N T U M							
1950	82.5	17.8	80.9	66.3	36,788.2	-	68.0
1951	89.3	19.7	87.6	72.8	29,951.2	-	73.7
1952	98.6	27.0	96.9	87.5	1,136.1	163.6	87.9
1953	100.0	100.0	100.0	100.0	100.0	100.0	100.0
1954	92.9	126.1	93.7	102.2	702.9	72.7	102.5
1955	103.0	147.3	104.1	144.9	3,984.4	55.0	144.6
1956	109.9	240.6	113.1	140.5	3,184.9	75.9	140.4
1957	109.4	225.7	112.2	134.5	53,570.7	72.5	134.4
1958	110.2	113.4	110.3	141.1	3,106.8	74.1	140.9
1959	121.9	621.8	134.1	161.0	7,134.2	32.6	160.7
1960	190.8	109.4	212.9	238.5	5,735.6	30.2	237.7
1961	151.0	1,093.7	174.1	250.5	11,209.3	83.4	250.2
1962	158.9	1,070.5	181.2	210.0	6,432.6	182.5	210.2
1963	126.9	832.7	144.2	189.1	622.9	60.4	188.4
V A L O R							
1950	87.0	54.0	86.2	75.3	38,333.3	-	77.0
1951	113.1	52.6	111.6	200.3	29,915.0	-	200.8
1952	113.4	44.1	111.7	153.5	4,194.7	179.8	153.7
1953	100.0	100.0	100.0	100.0	100.0	100.0	100.0
1954	112.4	102.8	112.2	125.9	1,335.5	119.2	125.9
1955	106.6	122.3	107.0	196.2	1,840.8	121.1	195.8
1956	110.4	223.5	113.2	224.1	7,722.4	207.1	224.5
1957	133.4	215.8	135.3	305.2	32,951.3	165.3	306.2
1958	116.7	112.5	116.6	246.1	6,052.0	187.4	246.0
1959	106.8	417.2	114.3	318.3	7,797.7	60.7	317.4
1960	155.5	57.0	165.6	333.7	5,500.4	88.3	332.3
1961	118.4	586.2	129.9	426.9	17,396.8	114.7	426.1
1962	156.8	503.1	165.4	401.1	5,229.7	244.4	400.4
1963	153.2	526.3	162.2	560.9	2,257.4	106.1	558.8

\* Suplemento de Comercio Exterior de la República Dominicana, Dirección General de Estadística y Censos. Indices corregidos de acuerdo a las modificaciones introducidas en el suplemento.

## INDICES DE EXPORTACION POR GRUPOS ECONOMICOS

SEGUN CLASIFICACION DE LA CUCI (1953 = 100) \*

(Conclusión)

AÑOS	BIENES MANUFACTURADOS DE CONSUMO CORRIENTE				TOTAL
	Productos Alim. elab. incluso Tabaco y Bebidas	Productos Term. de las Indus. Químicas y Farmaceut.	Bienes de Consumo Corriente	Indice del Grupo	
P R E C I O S					
1950	515.9	142.8	121.3	51.8	79.8
1951	108.3	103.9	55.9	107.6	129.9
1952	78.5	-	76.2	78.5	113.9
1953	100.0	100.0	100.0	100.0	100.0
1954	82.4	116.1	399.7	83.5	114.9
1955	66.7	86.2	111.5	66.9	99.8
1956	44.8	168.3	2,196.7	45.3	95.3
1957	41.4	136.6	18.0	40.7	108.3
1958	76.6	116.1	51.3	75.6	105.1
1959	48.2	164.2	35.3	47.5	83.4
1960	44.6	199.4	410.4	44.4	76.9
1961	55.7	363.1	108.9	56.8	78.1
1962	49.2	165.7	46.5	49.2	92.8
1963	70.0	91.7	5.3	61.5	118.6
Q U A N T U M					
1950	114.8	108.0	51.2	114.4	105.0
1951	100.5	109.0	291.6	101.4	88.2
1952	109.7	-	100.1	109.5	97.5
1953	100.0	100.0	100.0	100.0	100.0
1954	171.3	135.5	117.0	171.0	100.1
1955	171.9	78.1	113.2	171.5	110.8
1956	233.7	115.5	118.2	233.0	123.6
1957	325.8	441.3	2,207.1	335.0	130.8
1958	166.5	210.3	1,434.3	172.7	116.3
1959	291.4	129.6	3,764.2	308.1	148.9
1960	264.9	64.4	288.1	277.4	219.0
1961	163.5	65.3	673.4	165.9	176.2
1962	134.7	68.4	1,178.7	139.7	179.0
1963	82.8	159.2	2,593.1	95.0	141.8
V A L O R					
1950	59.2	154.2	62.1	59.3	83.8
1951	108.8	113.3	163.0	109.1	114.6
1952	86.1	-	76.3	86.1	111.1
1953	100.0	100.0	100.0	100.0	100.0
1954	141.2	157.3	467.6	142.8	115.0
1955	114.7	67.3	126.2	114.7	110.6
1956	104.7	194.4	2,596.5	105.5	117.8
1957	134.9	602.8	397.3	136.3	141.7
1958	127.5	244.2	735.8	130.6	122.2
1959	140.5	212.8	1,328.8	146.3	124.2
1960	118.1	128.4	1,182.4	123.2	168.4
1961	91.1	237.1	733.3	94.2	137.6
1962	66.3	113.3	548.1	68.7	166.1
1963	58.0	146.0	137.4	58.4	168.2

\* Suplemento de Comercio Exterior de la República Dominicana, Dirección General de Estadística y Censos. Indices corregidos de acuerdo a las modificaciones introducidas en el suplemento.

INDICES DE IMPORTACION POR GRUPOS ECONOMICOS

SEGUN CLASIFICACION DE LA CUCI (1953 =100)

(Primera parte)

AÑOS	BIENES PRIMARIOS				BIENES DE CAPITAL, INTERMEDIOS Y DE CONS. DURADERO				
	Productos Alimen. Sin elaborar incluyendo tabaco	Materias Primas	Combust. sin elaborar	Indice del Grupo	Producción Intermedios	Combust. Elaborados	Bienes de Capital	Bienes Cons. duradero	Indice del Grupo
P R E C I O									
1950	76.4	110.0	83.8	79.5	86.7	88.5	57.7	81.4	73.8
1951	83.5	165.9	74.7	90.6	91.1	140.5	87.5	92.6	96.7
1952	87.9	95.9	89.4	89.4	114.1	98.5	92.6	99.3	99.1
1953	100.0	100.0	100.0	100.0	100.0	100.0	100.0	100.0	100.0
1954	87.6	108.6	39.5	92.3	97.0	93.5	94.3	99.0	95.5
1955	91.9	89.8	111.3	91.2	101.6	90.0	104.6	103.4	101.2
1956	97.2	84.6	65.1	87.3	99.0	95.6	87.7	111.5	93.8
1957	93.8	75.5	104.8	87.4	84.3	102.0	112.4	111.2	100.6
1958	103.8	102.6	86.1	103.1	84.5	99.2	120.7	112.5	105.1
1959	126.3	104.5	141.4	118.5	63.6	88.8	140.0	115.7	102.4
1960	64.1	78.8	72.4	66.2	73.6	92.3	183.5	116.5	110.0
1961	44.1	132.7	70.4	50.8	68.2	87.9	173.9	114.8	95.3
1962	59.7	157.3	92.4	65.8	68.1	81.7	134.5	95.3	89.6
Q U A N T U M									
1950	68.4	19.6	57.2	55.8	71.7	56.3	44.6	65.5	51.5
1951	97.6	26.7	131.0	79.4	87.6	56.7	31.4	74.9	52.9
1952	127.5	111.1	505.8	124.5	115.6	96.9	117.3	103.1	112.6
1953	100.0	100.0	100.0	100.0	100.0	100.0	100.0	100.0	100.0
1954	107.8	108.8	477.6	109.3	114.4	100.0	86.2	96.9	95.6
1955	104.2	159.5	104.7	118.5	136.6	150.3	91.2	128.1	113.5
1956	123.6	166.2	307.4	144.0	154.0	157.2	134.8	102.8	138.4
1957	120.9	184.3	91.7	137.2	213.7	169.6	105.2	121.9	140.8
1958	110.8	252.8	431.3	148.5	210.3	171.6	124.3	162.4	154.9
1959	99.3	161.0	164.6	115.5	231.2	183.5	114.9	108.5	150.2
1960	255.4	119.3	125.6	219.8	172.7	171.1	46.9	66.6	94.2
1961	333.3	77.1	165.0	266.5	181.5	162.4	29.5	43.3	83.5
1962	536.2	101.3	165.4	422.5	259.1	202.7	58.2	226.4	143.0
V A L O R									
1950	52.3	21.6	47.9	44.4	62.2	49.8	25.7	53.3	38.0
1951	81.5	44.3	97.9	71.9	79.8	79.7	27.5	69.4	51.2
1952	112.1	106.5	328.8	111.3	131.9	95.4	108.6	102.4	116.1
1953	100.0	100.0	100.0	100.0	100.0	100.0	100.0	100.0	100.0
1954	94.4	118.2	188.7	100.3	111.0	93.5	81.3	95.9	91.3
1955	95.8	143.2	116.5	108.1	138.8	135.3	95.4	132.5	114.9
1956	120.1	140.6	200.1	125.7	152.5	150.3	118.2	114.6	129.8
1957	113.4	139.1	96.1	119.9	180.1	173.0	118.2	135.6	141.6
1958	115.0	259.4	371.3	153.1	177.7	170.2	150.0	182.7	162.8
1959	125.4	168.2	232.7	136.9	147.0	162.9	160.9	125.5	153.8
1960	163.7	94.0	90.9	145.5	127.1	157.9	86.1	77.6	103.6
1961	147.0	102.3	116.2	135.4	123.8	142.7	51.3	49.7	79.6
1962	320.1	159.3	152.8	278.0	176.4	165.6	78.3	215.8	128.1

\* Suplemento de Comercio Exterior de la República Dominicana, Dirección General de Estadística y Censos. Índices corregidos de acuerdo a las modificaciones introducidas en el suplemento.

## INDICES DE IMPORTACION POR GRUPOS ECONOMICOS

## SEGUN CLASIFICACION DE LA CUCI

(1953 = 100)

(Conclusión)

AÑOS	BIENES MANUFACTURADOS DE CONS. CORRIENTE				Total
	Productos Alim. elabo. incluso Tabaco y Bebidas	Productos Term. de las Indus. Químicas y Farmacéut.	Bienes de Consumo Corriente	Indice del Grupo	
P R E C I O S					
1950	87.5	93.1	111.3	104.4	87.7
1951	95.0	92.0	109.4	104.4	100.4
1952	102.1	100.4	122.2	115.2	104.8
1953	100.0	100.0	100.0	100.0	100.0
1954	101.9	94.9	109.8	106.2	99.8
1955	98.0	81.0	103.8	99.6	100.1
1956	98.4	100.6	105.7	103.6	97.1
1957	96.5	93.7	112.4	106.5	102.2
1958	99.6	60.5	115.8	99.6	102.9
1959	88.7	100.7	116.6	107.5	104.8
1960	121.4	92.7	129.7	120.9	108.7
1961	207.1	111.7	128.4	120.6	98.8
1962	122.6	112.7	124.9	122.8	98.5
Q U A N T U M					
1950	63.2	59.2	58.5	59.5	56.9
1951	88.8	95.1	82.1	84.8	67.7
1952	104.4	111.2	91.6	96.2	106.2
1953	100.0	100.0	100.0	100.0	100.0
1954	96.1	111.5	88.3	92.4	94.9
1955	103.4	133.2	107.7	109.8	112.1
1956	112.5	130.9	109.1	112.2	127.6
1957	128.4	146.1	110.6	118.0	130.9
1958	130.5	274.7	107.9	131.2	144.5
1959	130.3	145.4	90.6	104.3	129.0
1960	55.5	133.8	70.2	74.6	91.9
1961	20.8	96.5	59.8	56.6	80.8
1962	135.6	157.5	122.7	129.1	150.5
V A L O R					
1950	55.3	55.1	65.1	62.1	49.9
1951	84.4	87.5	89.8	88.5	68.0
1952	106.6	111.6	111.9	110.8	111.3
1953	100.0	100.0	100.0	100.0	100.0
1954	97.9	105.8	97.0	98.1	94.7
1955	101.3	107.9	111.8	109.4	112.2
1956	110.7	131.7	115.3	116.2	123.9
1957	123.9	136.9	124.3	125.7	133.8
1958	130.0	166.2	124.9	130.7	148.7
1959	115.6	146.4	105.6	112.1	135.2
1960	67.4	123.6	91.0	90.2	100.0
1961	43.1	107.8	76.8	73.9	79.8
1962	166.2	177.5	153.3	158.5	148.2

\* Suplemento de Comercio Exterior de la República Dominicana, Dirección General de Estadística y Censos. Indices corregidos de acuerdo a las modificaciones introducidas en el suplemento.

**VALOR DE LAS EXPORTACIONES POR PAISES**  
**ENERO-DICIEMBRE (1964 \* - 1963)**

(Primera parte)

(En miles de RD\$)

P A I S E S	ENERO	FEBRERO	MARZO	ABRIL	MAYO	JUNIO
<b>TOTAL EXPORTADO</b>	<u>10,271</u>	<u>18,801</u>	<u>11,959</u>	<u>15,217</u>	<u>15,502</u>	<u>20,691</u>
<b>AMERICA</b>	<u>8,233</u>	<u>12,383</u>	<u>8,932</u>	<u>10,240</u>	<u>12,146</u>	<u>13,673</u>
Antillas Francesas	1	2	-	-	-	-
Antillas Holandesas	126	104	50	92	113	7
Antillas Inglesas	5	-	8	3	-	-
Canadá	82	116	-	355	-	348
Centroamérica	50	8	5	-	-	4
Colombia	111	31	-	5	-	-
Chile	-	-	-	-	832	-
Estados Unidos	7,452	12,068	8,608	9,369	10,638	12,861
Haití	-	-	-	4	-	-
Islas Virgenes	16	11	4	4	6	10
Jamaica	-	-	-	-	-	-
Puerto Rico	333	29	161	300	259	189
Surinam (G.H.)	57	-	96	76	56	57
Venezuela	-	14	-	31	119	125
Otros Países	-	-	-	1	123	72
<b>EUROPA</b>	<u>1,981</u>	<u>3,594</u>	<u>2,846</u>	<u>2,655</u>	<u>3,318</u>	<u>5,842</u>
Alemania Occidental	253	163	407	490	327	675
Bélgica	624	122	40	32	25	15
Dinamarca	2	14	3	-	30	-
España	28	138	303	75	302	10
Francia	91	125	654	923	1	-
Gibraltar	-	-	12	16	5	46
Holanda	683	281	717	568	595	619
Italia	37	2,457	13	33	1,780	2,344
Noruega	237	246	-	165	-	-
Reino Unido	17	48	697	353	253	2
Suecia	-	-	-	-	-	-
Otros Países	9	-	-	-	-	2,131
<b>ASIA</b>	<u>57</u>	<u>11</u>	<u>19</u>	<u>656</u>	<u>3</u>	<u>1,163</u>
Japón	56	11	19	3	3	14
Otros países	1	-	-	653	-	1,149
<b>AFRICA</b>	<u>-</u>	<u>19</u>	<u>162</u>	<u>17</u>	<u>35</u>	<u>13</u>
Africa Ec. Francesa	-	19	162	17	35	-
Madagascar	-	-	-	-	-	-
Marruecos	-	-	-	-	-	-
Argelia	-	-	-	-	-	13
Otros Países	-	-	-	-	-	-
<b>OCEANIA</b>	<u>-</u>	<u>2,794</u>	<u>-</u>	<u>1,649</u>	<u>-</u>	<u>-</u>
Australia	-	-	-	-	-	-
Nueva Zelandia	-	2,794	-	1,649	-	-
Otros Países	-	-	-	-	-	-

VALOR DE LAS EXPORTACIONES POR PAISES

JULIO - DICIEMBRE (1964 \* - 1963)

(Conclusión)

(En miles de RD\$)

JULIO	AGOSTO	SEPT.	OCTUBRE	NOV.	DIC.	ENERO-DIC. 1964	ENERO-DIC. 1963
<u>21,345</u>	<u>13,807</u>	<u>10,338</u>	<u>13,917</u>	<u>15,511</u>	<u>12,548</u>	<u>179,907</u>	<u>174,235</u>
<u>9,846</u>	<u>5,760</u>	<u>7,960</u>	<u>11,332</u>	<u>14,056</u>	<u>10,759</u>	<u>125,320</u>	<u>142,993</u>
-	-	6	-	4	3	16	367
66	74	5	22	112	57	828	842
-	100	3	8	-	-	127	41
271	45	396	31	73	-	1,717	2,118
-	7	-	-	-	228	302	690
5	-	-	-	-	-	152	264
-	-	-	-	-	-	832	3,195
<u>9,338</u>	<u>5,269</u>	<u>7,443</u>	<u>10,323</u>	<u>12,274</u>	<u>9,519</u>	<u>115,162</u>	<u>132,603</u>
-	-	-	-	140	-	144	11
8	18	-	59	199	85	420	88
5	-	-	27	-	-	32	184
68	113	61	799	1,228	790	4,330	1,991
76	38	-	39	-	51	546	372
9	96	46	21	23	26	510	118
-	-	-	3	3	-	202	109
<u>9,485</u>	<u>5,590</u>	<u>2,282</u>	<u>1,022</u>	<u>1,378</u>	<u>1,765</u>	<u>41,758</u>	<u>25,942</u>
332	569	552	249	344	242	4,603	6,903
22	105	58	186	119	281	1,629	1,894
-	13	-	-	73	80	215	303
59	113	313	123	470	234	2,168	2,254
17	2	-	23	4	43	1,883	794
-	31	-	-	-	-	110	98
167	65	347	382	196	410	5,030	3,688
53	234	932	39	8	36	7,966	1,314
-	250	-	-	164	343	1,405	834
7,025	2,565	34	20	-	18	11,032	5,952
1,810	1,643	46	-	-	71	117	1,647
-	-	-	-	-	7	5,600	261
<u>750</u>	<u>102</u>	<u>11</u>	<u>79</u>	<u>18</u>	<u>10</u>	<u>2,879</u>	<u>1,961</u>
13	102	11	79	18	10	339	162
737	-	-	-	-	-	2,540	1,799
<u>1,264</u>	<u>2,355</u>	<u>85</u>	<u>1,484</u>	<u>59</u>	<u>14</u>	<u>5,507</u>	<u>808</u>
-	-	-	-	-	-	233	19
-	-	-	-	-	14	14	39
-	-	-	424	-	-	437	551
-	-	-	-	-	-	-	61
1,264	2,355	85	1,060	59	-	4,823	138
<u>-</u>	<u>-</u>	<u>-</u>	<u>-</u>	<u>-</u>	<u>-</u>	<u>4,443</u>	<u>2,531</u>
-	-	-	-	-	-	-	207
-	-	-	-	-	-	4,443	2,324
-	-	-	-	-	-	-	-

Fuente: Dirección General de Aduanas y Puertos, y  
Dirección General de Estadística.

\* Cifras sujetas a rectificación.



**IV.- ESTADISTICAS FISCALES**

**Operaciones fiscales del gobierno dominicano**

**Finanzas Municipales - 1950 - 1963**



OPERACIONES FISCALES DEL GOBIERNO NACIONAL

(1964 \*)

(En millones de RD\$)

CONCEPTOS	JULIO - DICIEMBRE		
	Fondo General y Especiales	Fondo Alianza	Total
<b>A.- INGRESOS</b>	<u>97.4</u>	<u>2.8</u>	<u>100.2</u>
1. Impuestos Directos	13.6	-	13.6
2. Impuestos de Importación	43.6	-	43.6
3. Impuestos de Exportación	3.6	-	3.6
4. Impuestos de Consumo	18.7	-	18.7
a) Producción	(11.6)	-	(11.6)
b) Ventas	(5.5)	-	(5.5)
c) Tasas	(1.6)	-	(1.6)
5. Transmisión de Bienes y Negocios	3.4	-	3.4
a) Transmisión de Bienes	(0.9)	-	(0.9)
b) Negocios	(2.5)	-	(2.5)
6. Por Derecho Privado	1.6	-	1.6
7. Lotería Nacional	4.9	-	4.9
8. Otros Ingresos	8.0	2.8	10.8
<b>B.- EGRESOS</b>	<u>97.6</u>	<u>3.9</u>	<u>101.5</u>
1. Gastos Corrientes	69.8	0.5	70.3
a) Salarios	(59.8)	(0.3)	(60.1)
b) Otros Gastos Corrientes	(10.0)	(0.2)	(10.2)
2. Inversiones	7.4	3.0	10.4
a) Construcciones y mejoras Permanentes	(3.0)	(1.5)	(4.5)
b) Equipo	(1.5)	(0.4)	(1.9)
c) Inversiones de Capital	(2.6)	(1.1)	(3.7)
d) Terrenos e Intereses	(0.3)	-	(0.3)
3. Otros Egresos	20.4	0.4	20.8
a) Cargas Fijas	(7.3)	-	(7.3)
b) Subsidios Municipales	(7.7)	(0.4)	(8.1)
c) Otros	(5.4)	-	(5.4)
<b>C.- SUPERAVIT (+) O DEFICIT (-)</b>	<u>-0.2</u>	<u>-1.1</u>	<u>-1.3</u>
<b>D.- FINANCIAMIENTO</b>	<u>0.2</u>	<u>1.1</u>	<u>1.3</u>
1. Crédito Bancario	-1.6	-	-1.6
2. Depósitos del Gobierno (aumento-)	6.4	1.1	7.5
3. Discrepancias **	-4.6	-	-4.6

\* Excluye Deuda Pública

\*\* Incluye cheques en tránsito, errores u omisiones  
Cifras rectificadas

Fuente: Secretaría de Estado de Finanzas.

OPERACIONES FISCALES DEL GOBIERNO NACIONAL

(1963 - 1964)

(En millones de RD\$)

CONCEPTOS	1 9 6 3			ENERO-DICIEMBRE 1964 (*)		
	Fondo General y Especial	Fondo Alianza (**)	Total	Fondo General y Especial	Fondo Alianza	Total
A.- INGRESOS	<u>173.7</u>	<u>16.1</u>	<u>189.8</u>	<u>192.0</u>	<u>14.2</u>	<u>206.2</u>
1. Impuestos Directos	30.9	-	30.9	33.1	-	33.1
2. Impuestos de Importación	60.7	-	60.7	78.4	-	78.4
3. Impuestos de Exportación	8.3	-	8.3	8.0	-	8.0
4. Impuestos de Consumo	42.6	-	42.6	39.7	-	39.7
a) Producción	(19.5)	-	(19.5)	(21.0)	-	(21.0)
b) Ventas y Tasas	(23.1)	-	(23.1)	(18.7)	-	(18.7)
5. Por servicios públicos	4.7	-	4.7	4.1	-	4.1
6. Lotería Nacional	7.5	-	7.5	9.0	-	9.0
7. Otros Ingresos	19.0	16.1	35.1	19.7	14.2	33.9
B.- EGRESOS	<u>178.3</u>	<u>11.9</u>	<u>190.2</u>	<u>196.4</u>	<u>12.6</u>	<u>209.0</u>
1. Gastos Corrientes	132.6	1.2	133.8	134.3	1.1	135.4
a) Salarios	(90.1)	(0.2)	(90.3)	(112.6)	(0.4)	(113.0)
b) Otros Gastos Corrientes	(42.5)	(1.0)	(43.5)	(21.7)	(0.7)	(22.4)
2. Inversiones	12.8	10.3	23.1	17.8	10.2	28.0
a) Construcciones y mejoras permanentes	(5.7)	(2.7)	(8.4)	(7.3)	(4.2)	(11.5)
b) Equipo	(3.7)	(0.9)	(4.6)	(2.8)	(1.0)	(3.8)
c) Inversiones de Capital	(3.4)	(6.7)	(10.1)	(7.7)	(5.0)	(12.7)
3. Otros Egresos	32.9	0.4	33.3	44.3	1.3	45.6
C.- SUPERAVIT (*) O DEFICIT (-)	<u>-4.6</u>	<u>-4.2</u>	<u>-0.4</u>	<u>-4.4</u>	<u>1.6</u>	<u>-2.8</u>
D.- FINANCIAMIENTO	<u>4.6</u>	<u>-4.2</u>	<u>0.4</u>	<u>4.4</u>	<u>-1.6</u>	<u>2.8</u>
1. Crédito Bancario	-0.9	-	-0.9	-1.6	-	-1.6
2. Depósitos del Gobierno (aumento -)	4.7	-4.2	0.5	7.5	-1.6	5.9
3. Discrepancias (***)	0.8	-	0.8	-1.5	-	-1.5

(\*) Excluye deuda pública

(\*\*) No incluye la ayuda al Banco Agrícola

(\*\*\*) Incluye cheques en tránsito, errores u omisiones

Fuente: Secretaría de Estado de Finanzas.

OPERACIONES FISCALES DEL GOBIERNO NACIONAL (\*)

(ENERO - DICIEMBRE 1963 - 1964)

CONCEPTOS	1963 (Valor)	Porcentaje	1964 (Valor) **	Porcentaje	Cambio (Valor)	Cambio (%)
<b>A.- INGRESOS</b>	<u>173.7</u>	<u>100.0</u>	<u>192.0</u>	<u>100.0</u>	<u>18.3</u>	<u>0.0</u>
1. Impuestos Directos	30.9	17.8	33.1	17.2	2.2	-0.6
2. Impuestos de Importación	60.7	35.0	78.4	40.8	17.7	5.8
3. Impuestos de Exportación	8.3	4.8	8.0	4.2	-0.3	-0.6
4. Impuestos de Consumo	42.6	24.5	39.7	20.7	-2.9	-3.8
a) Producción	(19.5)	(11.2)	(21.0)	(10.9)	(1.5)	(-0.3)
b) Ventas y Tasas	(23.1)	(13.3)	(18.7)	(9.8)	(-4.4)	(-3.5)
5. Por Servicios Públicos	4.7	2.7	4.1	2.1	-0.6	-0.6
6. Lotería Nacional	7.5	4.3	9.0	4.7	1.5	0.4
7. Otros Ingresos	19.0	10.9	19.7	10.3	0.7	-0.6
<b>B.- EGRESOS</b>	<u>178.3</u>	<u>100.0</u>	<u>196.4</u>	<u>100.0</u>	<u>18.1</u>	<u>0.0</u>
1. Gastos Corrientes	132.6	74.3	134.3	68.4	1.7	-5.9
a) Salarios	(90.1)	(50.5)	(112.6)	(57.3)	(22.5)	(6.8)
b) Otros Gastos Corrientes	(42.5)	(23.8)	(21.7)	(11.1)	(-20.8)	(-12.7)
2. Inversiones	12.8	7.2	17.8	9.0	5.0	1.8
a) Construcciones y mejoras Permanentes	(5.7)	(3.2)	(7.3)	(3.7)	(1.6)	(0.5)
b) Equipo	(3.7)	(2.1)	(2.8)	(1.4)	(-0.9)	(-0.7)
c) Inversiones de Capital	(3.4)	(1.9)	(7.7)	(3.9)	(4.3)	(2.0)
3. Otros Egresos	32.9	18.5	44.3	22.6	11.4	4.1
<b>C.- SUPERAVIT (+) O DEFICIT (-)</b>	<u>-4.6</u>	<u>-</u>	<u>-4.4</u>	<u>-</u>	<u>0.2</u>	<u>-</u>

\* No Incluye los Fondos Provenientes de A.I.D.

\*\* Excluye Deuda Pública.

Fuente: Secretaría de Estado de Finanzas.

OPERACIONES FISCALES DEL GOBIERNO NACIONAL

(1964 \*)

(Primera parte)

(En millones de RD\$)

CONCEPTOS	ENERO	FEBR.	MARZO	ABRIL	MAYO	JUNIO
A.- INGRESOS	<u>17.6</u>	<u>18.1</u>	<u>16.3</u>	<u>20.6</u>	<u>17.0</u>	<u>16.4</u>
1. Impuestos Directos	1.6	5.5	3.5	4.5	2.0	2.4
2. Impuestos de Importación	5.5	4.5	5.5	6.8	6.6	5.9
3. Impuestos de Exportación	0.5	0.1	0.9	1.4	1.2	0.3
4. Impuestos de Consumo	5.9	3.2	2.9	3.6	2.6	2.8
a) Producción	(1.7)	(1.3)	(1.2)	(1.9)	(1.6)	(1.7)
b) Ventas y Tasas	(4.2)	(1.9)	(1.7)	(1.7)	(1.0)	(1.1)
5. Lotería Nacional	0.6	0.6	0.7	0.7	0.7	0.8
6. Derecho Privado	1.6	0.2	0.2	0.2	0.1	0.2
7. Fondos AID	0.3	2.6	1.2	2.0	2.7	2.6
8. Otros Ingresos	1.6	1.4	1.4	1.4	1.1	1.4
B.- EGRESOS	<u>15.8</u>	<u>15.9</u>	<u>18.3</u>	<u>19.8</u>	<u>18.9</u>	<u>18.8</u>
1. Gastos Corrientes	10.3	10.4	10.8	11.3	10.6	11.1
a) Salarios	(8.6)	(8.6)	(8.3)	(9.1)	(9.0)	(9.2)
b) Otros Gastos Corrientes	(1.7)	(1.8)	(2.5)	(2.2)	(1.6)	(1.9)
2. Inversiones	2.3	1.1	1.8	2.2	1.9	1.8
a) Construcción y mejoras permanentes	(0.6)	(0.7)	(0.8)	(1.2)	(0.4)	(0.6)
b) Equipo	(0.1)	(0.2)	(0.3)	(0.2)	(0.3)	(0.2)
c) Compras de Terrenos y otras inversiones	(1.6)	(0.2)	(0.7)	(0.8)	(1.2)	(1.0)
3. Otros Egresos	2.9	3.3	4.4	5.1	4.0	3.5
a) Cargas Fijas	(1.4)	(1.0)	(1.5)	(1.4)	(1.4)	(1.6)
b) Subsidios Municipales	(1.3)	(1.6)	(1.9)	(1.4)	(1.7)	(1.0)
c) Otros	(0.2)	(0.7)	(1.0)	(2.3)	(0.9)	(0.9)
4. Fondo AID	0.3	1.1	1.3	1.2	2.4	2.4
a) Gastos Corrientes	(-)	(0.1)	(0.1)	(-)	(0.2)	(0.2)
b) Inversiones	(0.3)	(1.0)	(1.2)	(0.5)	(2.0)	(2.2)
c) Otros	(-)	(-)	(-)	(0.7)	(0.2)	(-)
C.- SUPERAVIT (+) O DEFICIT (-)	<u>1.8</u>	<u>2.2</u>	<u>-2.0</u>	<u>0.8</u>	<u>-1.9</u>	<u>-2.4</u>
D.- FINANCIAMIENTO	<u>-1.8</u>	<u>-2.2</u>	<u>2.0</u>	<u>-0.8</u>	<u>1.9</u>	<u>2.4</u>
1. Crédito Bancario	-1.2	0.4	0.2	0.2	0.2	-
2. Depósitos Gobierno aumento (-)	0.2	-4.6	-0.9	0.6	0.2	2.7
a) Cuenta Corriente	(2.5)	(-4.8)	(-1.4)	(2.3)	(-1.5)	(-1.4)
b) Cuenta República Dominicana	(-2.3)	(0.2)	(0.5)	(-1.7)	(1.7)	(4.1)
3. Discrepancias (**)	-0.8	2.0	2.7	-1.6	1.5	-0.3

(\*) Incluye Fondo AID. y excluye deuda pública

(\*\*) Incluye cheques en tránsito, errores u omisiones.  
Cifras rectificadas.

Fuente: Secretaría de Estado de Finanzas.

OPERACIONES FISCALES DEL GOBIERNO NACIONAL

(1964 \*)

(Conclusión)

(En millones de RD\$)

CONCEPTOS	JULIO	AGOSTO	SEPT.	OCTUBRE	NOV.	DIC.
<b>A.- INGRESOS</b>	<u>21.9</u>	<u>16.6</u>	<u>15.2</u>	<u>16.0</u>	<u>14.6</u>	<u>15.9</u>
1. Impuestos Directos	5.3	2.1	2.9	1.2	0.8	1.3
2. Impuestos de Importación	8.2	6.9	5.4	8.3	8.4	6.4
3. Impuestos de Exportación	1.7	0.4	0.2	0.9	0.2	0.2
4. Impuestos de Consumo	3.1	2.7	3.4	2.9	2.7	3.9
a) Producción	(2.0)	(1.6)	(2.1)	(1.8)	(1.6)	(2.5)
b) Ventas y Tasas	(1.1)	(1.1)	(1.3)	(1.1)	(1.1)	(1.4)
5. Lotería Nacional	0.9	0.7	0.7	0.7	0.7	1.2
6. Derecho Privado	0.3	0.4	0.2	0.2	0.2	0.3
7. Fondos AID	1.1	0.1	-	0.3	0.2	1.1
8. Otros Ingresos	1.3	3.3	2.4	1.5	1.4	1.5
<b>B.- EGRESOS</b>	<u>16.7</u>	<u>18.4</u>	<u>15.5</u>	<u>15.4</u>	<u>14.9</u>	<u>20.6</u>
1. Gastos Corrientes	11.2	11.0	9.9	10.7	10.5	16.5
a) Salarios	(9.5)	(9.3)	(8.8)	(8.9)	(8.0)	(15.3)
b) Otros Gastos Corrientes	(1.7)	(1.7)	(1.1)	(1.8)	(2.5)	(1.2)
2. Inversiones	1.4	1.4	1.2	1.2	1.5	0.7
a) Construcción y mejoras permanentes	(0.6)	(0.5)	(0.6)	(0.4)	(0.6)	(0.3)
b) Equipo	(0.3)	(0.3)	(0.2)	(0.2)	(0.5)	(-)
c) Compras de Terrenos y otras inversiones	(0.5)	(0.6)	(0.4)	(0.6)	(0.4)	(0.4)
3. Otros Egresos	2.8	5.3	3.8	3.1	2.3	3.1
a) Cargas Fijas	(1.2)	(1.6)	(1.2)	(1.1)	(1.0)	(1.2)
b) Subsidios Municipales	(1.2)	(1.9)	(1.2)	(1.4)	(0.6)	(1.4)
c) Otros	(0.4)	(1.8)	(1.4)	(0.6)	(0.7)	(0.5)
4. Fondo AID	1.3	0.7	0.6	0.4	0.6	0.3
a) Gastos Corrientes	(0.1)	(0.1)	(0.1)	(-)	(0.1)	(0.1)
b) Inversiones	(1.1)	(0.5)	(0.4)	(0.4)	(0.4)	(0.2)
c) Otros	(0.1)	(0.1)	(0.1)	(-)	(0.1)	(-)
<b>C.- SUPERAVIT (*) O DEFICIT (-)</b>	<u>5.2</u>	<u>-1.8</u>	<u>-0.3</u>	<u>0.6</u>	<u>-0.3</u>	<u>-4.7</u>
<b>D.- FINANCIAMIENTO</b>	<u>-5.2</u>	<u>1.8</u>	<u>0.3</u>	<u>-0.6</u>	<u>0.3</u>	<u>4.7</u>
1. Crédito Bancario	-0.9	-1.1	-	0.3	0.2	0.1
2. Depósitos Gobierno aumento (-)	0.5	3.6	-0.4	2.5	-3.4	6.5
a) Cuenta Corriente	(2.9)	(1.8)	(-0.1)	(0.9)	(-3.3)	(2.3)
b) Cuenta República Dominicana	(-2.4)	(1.8)	(-0.3)	(1.6)	(-0.1)	(4.2)
3. Discrepancias (**)	-4.8	-0.7	0.7	-3.4	3.5	-1.9

(\*) Incluye Fondo AID. y excluye deuda pública

(\*\*) Incluye cheque en tránsito, errores u omisiones.

Cifras rectificadas.

Fuente: Secretaría de Estado de Finanzas.

OPERACIONES FISCALES DEL GOBIERNO NACIONAL

(1955 - 1964)

(Primera parte)

(En millones de RD\$)

CONCEPTOS	1955	%	1956	%	1957	%	1958	%	1959	%
<b>A.- INGRESOS</b>	<u>121.5</u>	<u>100.0</u>	<u>137.0</u>	<u>100.0</u>	<u>149.8</u>	<u>100.0</u>	<u>154.0</u>	<u>100.0</u>	<u>142.7</u>	<u>100.0</u>
1. Impuestos Directos	13.9	11.4	16.9	12.3	19.0	12.7	23.1	15.0	23.5	16.5
2. Impuestos de Importación	45.3	37.3	48.4	35.3	51.2	34.2	55.2	35.8	48.2	33.8
3. Impuestos de Exportación	22.4	18.4	21.9	16.0	25.2	16.8	22.8	14.8	19.9	13.9
4. Impuestos de Consumo	25.6	21.1	26.5	19.3	32.5	21.7	29.2	19.0	30.7	21.5
a) Producción	(19.2)	(15.8)	(19.3)	(14.1)	(25.2)	(16.8)	(21.3)	(13.8)	(22.6)	(15.8)
b) Ventas y Tasas	(6.4)	(5.3)	(7.2)	(5.2)	(7.3)	(4.9)	(7.9)	(5.2)	(8.1)	(5.7)
5. Lotería Nacional	3.5	2.9	7.4	5.4	6.8	4.5	6.6	4.3	7.7	5.4
6. De Derecho Privado	4.5	3.6	6.4	4.7	7.1	4.7	6.9	4.5	3.1	2.2
7. Otros Ingresos	6.3	5.3	9.5	7.0	8.0	5.4	10.2	6.6	9.6	6.7
<b>B.- EGRESOS</b>	<u>127.2</u>	<u>100.0</u>	<u>144.6</u>	<u>100.0</u>	<u>153.2</u>	<u>100.0</u>	<u>163.6</u>	<u>100.0</u>	<u>157.6</u>	<u>100.0</u>
1. Gastos Corrientes	54.8	43.1	66.7	46.1	79.3	51.8	87.6	53.5	88.6	56.2
a) Salarios	(28.2)	(22.1)	(31.4)	(21.7)	(35.4)	(23.1)	(40.8)	(24.9)	(49.5)	(31.4)
b) Otros Gastos Corrientes	(26.6)	(21.0)	(35.3)	(24.4)	(43.9)	(28.7)	(46.8)	(28.6)	(39.1)	(24.8)
2. Inversiones	61.0	48.0	63.7	44.0	58.3	38.1	62.4	38.1	47.8	30.3
a) Construcciones y Mejoras Permanentes	(48.1)	(37.9)	(48.9)	(33.8)	(45.6)	(29.8)	(51.1)	(31.2)	(34.8)	(22.0)
b) Equipo	(6.8)	(5.3)	(9.2)	(6.4)	(9.3)	(6.1)	(6.7)	(4.1)	(10.9)	(6.9)
c) Compra de Terrenos y Otras Inversiones	(6.1)	(4.8)	(5.6)	(3.8)	(3.4)	(2.2)	(4.6)	(2.8)	(2.1)	(1.4)
3. Otros Egresos	11.4	8.9	14.2	9.9	15.6	10.1	13.6	8.4	21.2	13.5
a) Cargas Fijas (incluye subsidios)	(8.5)	(6.6)	(10.7)	(7.4)	(12.7)	(8.3)	(11.3)	(6.9)	(14.1)	(8.9)
b) Otros	(2.9)	(2.3)	(3.5)	(2.5)	(2.9)	(1.8)	(2.3)	(1.5)	(7.1)	(4.6)

(\*) No Incluye los Fondos Provenientes de AID.

(\*\*) Excluye Duda Pública.

Fuente: Secretaría de Estado de Finanzas.

OPERACIONES FISCALES DEL GOBIERNO NACIONAL

(1955 - 1964)

(Conclusión)

(En millones de RD\$)

CONCEPTOS	1960	%	1961	%	1962 *	%	1963 *	%	1964 **	%
<b>A.- INGRESOS</b>	<u>142.8</u>	<u>100.0</u>	<u>117.7</u>	<u>100.0</u>	<u>151.0</u>	<u>100.0</u>	<u>173.7</u>	<u>100.0</u>	<u>192.0</u>	<u>100.0</u>
1. Impuestos Directos	20.5	14.4	19.4	16.5	18.3	12.2	30.9	17.8	33.1	17.2
2. Impuestos de Importación	42.0	29.4	36.1	30.7	59.4	39.3	60.7	34.9	78.4	40.8
3. Impuestos de Exportación	23.4	16.4	13.2	11.2	5.4	3.6	8.3	4.8	8.0	4.2
4. Impuestos de Consumo	34.4	24.1	29.0	24.6	35.0	23.2	42.6	24.5	39.7	20.7
a) Producción	(26.3)	(18.4)	(21.3)	(18.1)	(14.9)	(9.9)	(19.5)	(11.2)	(21.0)	(10.9)
b) Ventas y Tasas	(8.1)	(5.7)	(7.7)	(6.5)	(20.1)	(13.3)	(23.1)	(13.3)	(18.7)	(9.8)
5. Lotería Nacional	6.7	4.7	6.2	5.3	7.6	5.0	7.5	4.3	9.0	4.7
6. De Derecho Privado	1.5	1.0	1.2	1.0	0.8	0.5	4.7	2.7	4.1	2.1
7. Otros Ingresos	14.3	10.0	12.6	10.7	24.5	16.2	19.0	11.0	19.7	10.3
<b>B.- EGRESOS</b>	<u>147.3</u>	<u>100.0</u>	<u>138.5</u>	<u>100.0</u>	<u>163.2</u>	<u>100.0</u>	<u>178.3</u>	<u>100.0</u>	<u>196.4</u>	<u>100.0</u>
1. Gastos Corrientes	94.4	64.1	92.0	66.4	121.3	74.3	132.6	74.4	134.3	68.4
a) Salarios	(49.1)	(33.3)	(50.7)	(36.6)	(64.8)	(39.7)	(90.1)	(50.5)	(112.6)	(57.3)
b) Otros Gastos Corrientes	(45.3)	(30.8)	(41.3)	(29.8)	(56.5)	(34.6)	(42.5)	(23.9)	(21.7)	(11.1)
2. Inversiones	38.5	26.1	31.7	22.9	17.5	10.7	13.4	7.5	18.5	9.4
a) Construcciones y Mejoras Permanentes	(30.3)	(20.6)	(26.9)	(19.4)	(9.3)	(5.7)	(5.7)	(3.2)	(7.3)	(3.7)
b) Equipo	(5.9)	(4.0)	(3.6)	(2.6)	(5.1)	(3.1)	(3.7)	(2.1)	(2.8)	(1.4)
c) Compra de Terrenos y Otras Inversiones	(2.3)	(1.5)	(1.2)	(0.9)	(3.1)	(1.9)	(4.0)	(2.2)	(8.4)	(4.3)
3. Otros Egresos	14.4	9.8	14.8	10.7	24.4	15.0	32.3	18.1	43.6	22.2
a) Cargas Fijas (incluye Subsidios)	(11.9)	(8.1)	(12.9)	(9.3)	(18.2)	(11.2)	(29.5)	(16.5)	(32.2)	(16.4)
b) Otros	(2.5)	(1.7)	(1.9)	(1.4)	(6.2)	(3.8)	(2.8)	(1.6)	(11.4)	(5.8)

\* No Incluye los Fondos Provenientes de AID.

\*\* Excluye Deuda Pública.

Fuente: Secretaría de Estado de Finanzas.

DESEMBOLSOS POR DEPARTAMENTOS GUBERNAMENTALES

(1955 - 1964)

(Primera parte)

(En miles de RD\$)

DEPARTAMENTOS	1955	%	1956	%	1957	%	1958	%	1959	%
1. Poder Legislativo	535	0.4	640	0.4	674	0.4	725	0.4	771	0.5
2. Poder Ejecutivo	596	0.5	626	0.4	1,259	0.8	5,187	3.2	1,323	0.8
3. Secretaría de Estado de la Presidencia	3,779	3.0	2,585	1.8	3,317	2.2	4,204	2.6	5,371	3.4
4. Secretaría de Estado de Interior y Policía	5,585	4.4	7,658	5.3	7,846	5.1	9,037	5.5	11,798	7.5
5. Secretaría de Estado de Relaciones Exteriores	2,390	1.9	3,441	2.4	3,165	2.1	3,067	1.9	3,361	2.1
6. Secretaría de Estado de las Fuerzas Armadas	23,575	18.5	29,200	20.2	32,590	21.3	34,474	21.1	42,644	27.1
7. Secretaría de Estado de Justicia	-	-	-	-	2,750	1.8	3,367	2.1	3,901	2.5
8. Secretaría de Estado de Finanzas	29,263	23.0	20,603	14.2	17,932	11.7	17,588	10.8	12,613	8.0
9. Secretaría de Estado de Educación y Bellas Artes	9,510	7.5	10,352	7.2	11,628	17.6	13,663	8.4	12,785	8.1
10. Secretaría de Estado de Salud y Previsión Social	7,109	5.6	7,713	5.3	9,734	6.4	11,821	7.2	10,768	6.8
11. Secretaría de Estado de Agricultura	3,870	3.0	3,433	2.4	4,768	3.1	12,178	7.4	12,318	7.8
12. Secretaría de Estado de Obras Públicas y Comunicaciones	33,254	26.1	43,489	30.1	52,068	34.0	39,287	24.0	29,345	18.6
13. Otras Secretarías	7,734	6.1	14,860	10.3	5,469	3.5	9,002	5.4	10,602	6.8
T O T A L	<u>127,200</u>	<u>100.0</u>	<u>144,600</u>	<u>100.0</u>	<u>153,200</u>	<u>100.0</u>	<u>163,600</u>	<u>100.0</u>	<u>157,600</u>	<u>100.0</u>

(\*) No incluye los Fondos Provenientes de AID.

(\*\*) Excluye Deuda Pública.

Fuente: Secretaría de Estado de Finanzas.

DESEMBOLSOS POR DEPARTAMENTOS GUBERNAMENTALES

(1955 - 1964)

(Conclusión)

(En miles de RD\$)

DEPARTAMENTOS	1960	%	1961	%	1962 *	%	1963 *	%	1964**	%
1. Poder Legislativo	692	0.5	690	0.5	420	0.3	667	0.4	107	0.1
2. Poder Ejecutivo	353	0.2	8,406	6.1	8,218	5.0	7,654	4.3	4,246	2.2
3. Secretaría de Estado de la Presidencia	1,125	0.8	3,553	2.6	1,437	0.9	1,768	1.0	4,196	2.1
4. Secretaría de Estado de Interior y Policía	7,725	5.2	5,941	4.3	22,114	13.6	30,683	17.2	32,757	16.7
5. Secretaría de Estado de Relaciones Exteriores	2,348	1.6	2,251	1.6	3,046	1.9	3,709	2.1	3,734	1.9
6. Secretaría de Estado de las Fuerzas Armadas	33,427	22.7	31,592	22.8	33,077	20.2	33,975	19.1	36,991	18.8
7. Secretaría de Estado de Justicia	3,063	2.1	3,058	2.2	3,133	1.9	3,737	2.1	3,516	1.8
8. Secretaría de Estado de Finanzas	30,301	20.6	25,263	18.2	28,109	17.2	25,588	14.4	26,342	13.4
9. Secretaría de Estado de Educación y Bellas Artes	10,188	6.9	10,469	7.6	13,094	8.0	17,155	9.6	24,116	12.3
10. Secretaría de Estado de Salud y Previsión Social	11,184	7.6	10,156	7.3	11,698	7.2	12,866	7.2	13,262	6.7
11. Secretaría de Estado de Agricultura	10,923	7.4	7,846	5.7	9,501	5.8	11,061	6.2	10,971	5.6
12. Secretaría de Estado de Obras Públicas y Comunicaciones	30,620	20.8	24,622	17.8	22,298	13.7	25,746	14.3	31,667	16.1
13. Otras Secretarías	5,351	3.6	4,653	3.3	7,055	4.3	3,691	2.1	4,479	2.3
T O T A L	<u>147,300</u>	<u>100.0</u>	<u>138,500</u>	<u>100.0</u>	<u>163,200</u>	<u>100.0</u>	<u>178,300</u>	<u>100.0</u>	<u>196,384</u>	<u>100.0</u>

(\*) No Incluye los Fondos provenientes de AID.

(\*\*) Excluye deuda pública

Fuente: Secretaría de Estado de Finanzas.

## FINANZAS MUNICIPALES

AÑOS 1950 - 1962

(Primera parte)

(En millones de RD\$)

CONCEPTOS	1950	1951	1952	1953
A.- INGRESOS	<u>3.2</u>	<u>4.1</u>	<u>3.1</u>	<u>3.7</u>
1. Servicios municipales productivos	0.5	0.5	0.6	0.6
2. Derechos, permisos, licencias etc.	1.6	1.3	1.3	1.5
3. Fondo especializado	0.8	0.9	0.9	0.9
4. Otros ingresos	0.3	1.4	0.3	0.6
B.- EGRESOS	<u>4.5</u>	<u>4.7</u>	<u>4.8</u>	<u>5.7</u>
1. Personal y gastos de administración	1.6	1.7	1.1	1.6
2. Obras públicas	2.2	2.4	3.1	3.6
3. Servicios municipales	0.5	0.3	0.3	0.1
4. Otros egresos	0.2	0.3	0.3	0.4
C.- DEFICIT	<u>-1.3</u>	<u>-0.6</u>	<u>-1.7</u>	<u>-2.0</u>
D.- FINANCIAMIENTO	<u>1.3</u>	<u>0.6</u>	<u>1.7</u>	<u>2.0</u>
1. Subsidios del Estado	1.3	1.2	1.9	2.4
2. Empréstitos	0.4	0.2	0.8	-
3. Amortización	-0.5	-0.3	-0.3	-0.5
4. Balance en efectivo (Cambio	0.1	-0.5	-0.7	0.1
5. Partidas no analizadas	-	-	-	-

Fuente: Dirección General de Estadística y Censos.

FINANZAS MUNICIPALES

AÑOS 1950 - 1962

(Conclusión)

(En millones de RD\$)

1954	1955	1956	1957	1958	1959	1960	1961	1962
<u>3.6</u>	<u>6.6</u>	<u>6.6</u>	<u>7.6</u>	<u>7.7</u>	<u>8.0</u>	<u>7.9</u>	<u>7.0</u>	<u>7.8</u>
0.8	2.8	2.9	3.0	3.2	3.5	2.1	3.0	2.6
1.6	2.1	1.8	2.0	2.0	2.1	2.1	1.9	1.8
0.9	0.9	0.9	1.0	1.1	1.1	1.1	0.9	1.0
0.3	0.8	1.0	1.6	1.4	1.3	2.6	1.2	2.4
<u>6.3</u>	<u>11.0</u>	<u>9.2</u>	<u>10.0</u>	<u>15.5</u>	<u>14.2</u>	<u>12.4</u>	<u>10.2</u>	<u>18.7</u>
1.8	3.2	3.2	4.3	9.3	9.0	5.2	3.8	6.5
3.9	6.3	4.7	4.1	4.1	3.8	4.9	5.2	10.8
0.2	0.9	0.6	1.0	1.1	0.3	1.3	0.5	1.2
0.4	0.6	0.7	0.6	1.0	1.1	1.0	0.7	0.2
<u>-2.7</u>	<u>-4.4</u>	<u>-2.6</u>	<u>-2.4</u>	<u>-7.8</u>	<u>-6.2</u>	<u>-4.5</u>	<u>-3.2</u>	<u>-10.9</u>
<u>2.7</u>	<u>4.4</u>	<u>2.6</u>	<u>2.4</u>	<u>7.8</u>	<u>6.2</u>	<u>4.5</u>	<u>3.2</u>	<u>10.9</u>
3.2	2.6	3.8	4.1	4.1	6.1	4.7	6.8	13.8
-	3.8	-	-	4.6	0.2	-	0.1	0.3
-0.4	-1.2	-1.4	-1.4	-0.7	-0.5	-0.6	-0.7	-0.2
-0.1	-0.8	0.2	-0.4	0.2	0.5	0.4	-2.8	-3.1
-	-	-	0.1	-	-0.2	-	-0.2	0.1

Fuente: Dirección General de Estadística y Censos.



## V.- ESTADISTICAS DE PRECIOS, VENTA Y PRODUCCION

Movimiento Industrial 1947 - 1962

Producción Industrial 1950 - 1962

Valor de las ventas al por mayor por grupo de artículos

Indices de precios de los principales productos de consumo general

Producción Agropecuaria 1950 - 1962

Indices de precios y costo de la vida en Santo Domingo

Indices de salarios nominales



**MOVIMIENTO INDUSTRIAL**  
**DE LA REPUBLICA DOMINICANA**  
(1947 - 1962)

A Ñ O S	Inver- sión de capital	MATERIAS PRIMAS		Combusti- bles, lubri- cantes y energía eléctrica	Envases	Sueldos y jorna- les	Valor de las ventas	Número de esta- bleci- mientos	Número de empleados, obrerros y aprendices
		Naciona- les	Extran- jeras						
( E n M i l l i o n e s d e R D \$ )								( U n i d a d )	
1947	91.4	36.5	10.5	2.9	4.4	21.0	120.5	2,989	50,248
1948	92.9	38.3	9.7	3.2	4.4	21.9	114.3	3,027	46,940
1949	118.4	36.8	9.2	3.2	5.1	19.4	107.9	3,135	45,233
1950	119.6	39.3	9.4	3.0	5.0	18.9	120.5	3,412	48,332
1951	131.8	51.3	11.4	3.1	6.1	24.4	162.3	3,525	60,942
1952	150.4	55.4	11.6	4.2	6.4	28.8	161.4	3,638	61,210
1953	161.8	55.0	11.5	4.2	5.3	29.3	154.9	3,529	64,472
1954	166.6	62.8	12.2	4.6	5.7	28.7	162.5	3,416	66,299
1955	201.5	58.0	15.5	5.2	5.3	30.4	165.0	2,915	71,004
1956	204.0	61.7	14.5	7.3	6.4	35.3	193.8	2,906	81,579
1957	228.4	65.1	16.4	9.9	6.8	37.6	244.5	2,883	86,811
1958	239.2	71.0	17.8	9.7	7.9	38.3	219.6	2,904	85,439
1959	266.9	71.4	19.3	11.0	7.9	39.0	222.5	2,855	83,625
1960	280.0	77.1	17.3	10.9	8.5	39.1	271.6	2,427	89,591
1961	307.2	81.6	17.8	8.7	9.0	38.3	253.4	2,331	80,054
1962	306.8	99.4	27.0	11.1	14.1	72.9	326.6	2,251	89,300

Fuente: Dirección General de Estadística y Censos.

**PRODUCCION INDUSTRIAL**  
**DE LA REPUBLICA DOMINICANA**  
(1950 - 1962)  
*(Primera parte)*

A Ñ O S	Abonos químicos	Aceite de maní	Azúcar	Cemento	Cerveza Clara
U N I D A D	mil ton. met.	millones-litros	mil ton. mét.	mil ton. mét.	millones-litros
1950	-	2.8	482.0	71.5	4.7
1951	-	4.5	556.6	103.5	4.5
1952	4.0	5.8	602.0	137.3	6.0
1953	2.4	6.6	575.8	130.1	5.4
1954	2.9	8.2	642.5	234.5	4.4
1955	8.4	9.0	626.8	234.5	4.3
1956	11.7	10.5	767.2	246.6	5.6
1957	32.7	11.5	805.9	280.4	7.6
1958	32.3	13.1	807.7	269.6	9.6
1959	48.6	13.2	781.1	189.5	8.9
1960	20.7	13.4	1,111.7	169.7	6.5
1961	50.9	12.9	839.7	236.8	5.9
1962	51.1	23.1	865.3	242.7	15.7

Fuente: Dirección General de Estadística y Censos.

PRODUCCION INDUSTRIAL  
DE LA REPUBLICA DOMINICANA  
(Conclusión)

Cerveza oscura	Chocolate	Cigarrillos	Energía eléctrica	jabón *	Maderas aserradas**	Sal ***
Millones litros	mil ton. métricas	mil de millón	millón de Kw	mil ton. métricas	millón de pie <sup>2</sup>	mil ton. métricas
1.9	5.4	0.7	78.7	5.7	24.0	14.9
2.6	6.8	0.8	95.9	5.1	30.4	10.4
3.1	8.2	0.9	111.6	5.4	30.0	19.3
3.1	8.8	0.9	167.5	4.9	26.9	17.5
3.1	9.6	0.9	185.0	6.1	23.4	57.6
2.8	7.9	0.9	194.8	6.5	23.6	36.3
2.7	9.9	0.8	232.1	6.9	23.3	67.3
2.9	9.3	0.9	258.2	7.8	27.6	58.8
3.6	8.7	0.9	283.8	8.1	34.9	59.7
3.6	10.5	0.8	316.2	8.4	33.0	84.0
2.8	10.5	0.8	348.5	7.4	21.8	85.8
2.8	12.5	0.9	371.8	7.7	20.0	95.8
6.7	8.4	1.3	439.3	10.4	22.1	42.1

\* Solo incluye jabón para lavar.

\*\* No incluye la madera aserrada a mano ni la de los pequeños talleres de ebanistería y carpintería, y que es utilizada por éstos en la confección de sus muebles.

\*\*\* Sal marina y sal gema.

VALOR DE LAS VENTAS AL POR MAYOR POR GRUPO DE ARTICULOS

(Primera parte)

(En millones de RD\$)

M E S E S	Productos Alimenticios	Bebidas, Licores Tabaco	Textiles y sus manufacturas	Lozas y Cristalerías	Materiales Construcción y Ferrería	Maderas	Pielés, cueros y sus manufacturas	Productos Químicos y Farmacéuticos
ENERO - DIC. 1951	64.0	30.1	17.2	1.4	10.7	3.2	3.5	5.5
ENERO - DIC. 1952	73.2	31.1	17.4	1.5	13.8	3.7	3.5	6.5
ENERO - DIC. 1953	75.4	30.6	14.8	1.5	12.5	3.7	3.3	6.1
ENERO - DIC. 1954	79.5	33.0	16.3	1.5	15.3	3.8	3.0	7.3
ENERO - DIC. 1955	82.3	36.5	14.3	1.6	19.6	4.5	3.2	7.7
ENERO - DIC. 1956	96.2	44.5	14.8	2.1	24.3	5.2	3.4	8.8
ENERO - DIC. 1957	100.8	48.3	15.8	2.8	27.6	6.0	3.5	8.6
ENERO - DIC. 1958	112.0	52.0	15.5	3.7	27.8	5.7	3.6	11.9
ENERO - DIC. 1959	116.6	49.1	14.7	3.1	23.7	5.2	3.7	13.2
ENERO - DIC. 1960	112.0	49.4	15.0	3.0	17.2	3.9	3.4	11.9
ENERO - DIC. 1961	104.7	49.7	14.8	3.5	17.1	3.7	3.5	12.4
ENERO - DIC. 1962	121.4	75.6	22.3	4.2	21.3	4.6	4.7	16.9
ENERO - DIC. 1963	129.3	80.7	18.2	4.5	27.0	4.9	4.7	16.9

VALOR DE LAS VENTAS AL POR MAYOR POR GRUPO DE ARTICULOS

(Conclusión)

(En millones de RD\$)

Perfumes y Cosméticos	Libros, papeles y cartones	Materias primas en bruto o preparadas	Petróleo y sus derivados	Productos y objetos diversos	TOTAL	PRODUCTOS NACIONALES		PRODUCTOS IMPORTADOS	
						Valor	%	Valor	%
4.1	2.2	1.2	—*	23.7	166.8	100.3	60.1	66.5	39.9
3.9	2.1	1.1	—*	25.2	183.0	109.9	60.0	73.1	40.0
4.2	1.8	1.0	8.7**	17.4	181.0	109.1	60.3	71.9	39.7
4.3	2.0	1.5	15.4	11.9	194.8	116.7	59.9	78.1	40.1
4.8	2.2	1.7	18.9	11.5	208.8	126.2	60.4	82.6	39.6
5.0	2.6	1.9	22.3	18.0	249.1	147.6	59.3	101.5	40.7
5.8	2.9	2.3	25.7	19.2	269.3	159.2	59.1	110.1	40.9
6.3	3.4	2.8	26.3	22.2	293.2	176.0	60.0	117.2	40.0
6.4	3.3	3.4	26.6	22.5	291.5	178.3	61.2	113.2	38.8
6.5	3.5	3.4	25.7	18.0	272.9	174.1	63.8	98.8	36.2
6.1	3.7	1.9	24.0	14.9	260.0	170.9	65.7	89.1	34.3
8.4	6.2	1.9	24.8	26.8	339.1	205.2	60.5	133.9	39.5
9.4	5.5	3.0	29.9	31.7	365.6	217.0	59.9	146.6	40.1

\* Está incluido en el renglón "Productos y objetos diversos".

\*\* Está incluido en el renglón "Productos y objetos diversos" hasta el mes de mayo

Fuente: Dirección General de Estadística y Censos.

VALOR DE LAS VENTAS AL POR MAYOR POR GRUPO DE ARTICULOS

(Primera parte)

(En millones de RD\$)

M E S E S	Productos Alimenticios	Bebidas, Licores, Tabaco	Textiles y sus manufacturas	Lozas y Cristalerías	Materiales Construcción y Ferrería	Maderas	Pielés, cueros y sus manufacturas	Productos Químicos y Farmacéuticos
ENERO 1954	6.3	2.4	1.3	0.1	1.0	0.3	0.2	0.6
ENERO 1955	6.4	2.5	1.2	0.1	1.4	0.3	0.2	0.7
ENERO 1956	7.1	3.5	1.0	0.3	1.6	0.5	0.2	0.7
ENERO 1957	8.0	3.5	1.0	0.2	2.1	0.4	0.2	0.9
ENERO 1958	9.3	4.3	1.1	0.2	2.3	0.4	0.2	0.9
ENERO 1959	9.4	4.0	1.1	0.4	2.2	0.4	0.2	1.0
ENERO 1960	9.8	4.1	1.0	0.2	1.3	0.3	0.2	0.9
ENERO 1961	8.8	4.0	1.0	0.3	1.4	0.3	0.2	1.0
ENERO 1962	9.2	5.5	1.2	0.4	1.3	0.4	0.3	1.0
ENERO 1963	10.6	6.1	1.4	0.4	2.3	0.3	0.3	1.4
ENERO 1964	11.9	7.4	1.5	0.4	2.6	0.4	0.3	1.7
1963								
Enero	10.6	6.1	1.4	0.4	2.3	0.3	0.3	1.4
Febrero	9.4	5.4	0.9	0.4	1.9	0.4	0.2	1.3
Marzo	10.5	6.0	1.4	0.3	2.1	0.4	0.3	1.2
Abril	10.0	5.8	1.4	0.3	2.2	0.4	0.3	1.2
Mayo	11.2	5.9	1.7	0.3	2.3	0.3	0.4	1.4
Junio	10.4	5.5	1.5	0.2	2.1	0.3	0.4	1.2
Julio	11.3	7.0	1.6	0.4	2.4	0.5	0.4	1.5
Agosto	11.0	7.0	1.5	0.4	2.3	0.5	0.4	1.6
Septiembre	9.1	6.4	1.3	0.3	1.9	0.4	0.4	1.5
Octubre	11.2	7.9	1.6	0.5	2.4	0.4	0.5	1.5
Noviembre	11.6	8.0	2.2	0.5	2.5	0.5	0.5	1.7
Diciembre	13.0	9.7	1.7	0.5	2.6	0.5	0.5	1.4
1964								
Enero	11.9	7.4	1.5	0.4	2.6	0.4	0.3	1.7
Febrero	11.5	6.5	1.2	0.3	2.3	0.5	0.3	1.6

VALOR DE LAS VENTAS AL POR MAYOR POR GRUPO DE ARTICULOS

(Conclusión)

(En millones de RD\$)

Perfumes y Cosméticos	Libros, papeles y cartones	Materias primas en bruto o preparadas	Petróleo y sus derivados	Productos y objetos diversos	TOTAL	PRODUCTOS NACIONALES		PRODUCTOS IMPORTADOS	
						Valor	%	Valor	%
0.3	0.1	0.1	1.2	0.9	14.8	8.9	60.1	5.9	39.9
0.4	0.2	0.2	1.4	0.8	15.8	9.3	58.9	6.5	41.1
0.5	0.2	0.2	1.8	1.1	18.7	10.8	57.8	7.9	42.2
0.4	0.2	0.1	2.0	1.6	20.6	11.9	57.8	8.7	42.2
0.5	0.3	0.2	1.9	1.5	23.1	13.9	60.2	9.2	39.8
0.5	0.3	0.1	2.1	1.9	23.6	14.3	60.6	9.3	39.4
0.5	0.3	0.2	2.0	1.5	22.3	14.0	62.8	8.3	37.2
0.5	0.3	0.1	2.0	1.2	21.1	13.5	64.0	7.6	36.0
0.6	0.3	0.3	1.5	1.3	23.3	15.3	65.8	8.0	34.2
0.7	0.5	0.3	2.2	2.6	29.1	16.7	57.4	12.4	42.6
0.8	0.4	0.3	2.8	3.3	33.8	20.3	60.1	13.4	39.9
0.7	0.5	0.3	2.2	2.6	29.1	16.7	57.4	12.4	42.6
0.6	0.4	0.1	2.1	2.0	25.1	14.9	59.4	10.2	40.6
0.7	0.5	0.1	2.7	2.6	28.8	16.5	57.3	12.3	42.7
0.7	0.5	0.1	2.4	2.2	27.5	15.9	57.8	11.6	42.2
0.8	0.6	0.3	2.3	2.6	30.1	17.9	59.3	12.3	40.7
0.8	0.5	0.1	2.3	2.2	27.5	16.5	60.1	11.0	39.9
0.9	0.5	0.1	2.9	3.4	31.9	19.3	60.6	12.5	39.4
0.8	0.5	0.3	2.4	2.3	29.9	19.2	61.5	11.9	38.5
0.8	0.3	0.1	2.5	2.6	27.6	16.2	59.1	11.2	40.9
1.0	0.4	0.2	2.7	2.8	33.1	19.8	59.6	13.4	40.4
0.9	0.4	0.1	2.8	3.6	35.3	20.9	59.2	14.4	40.8
0.7	0.4	0.2	2.6	3.8	37.6	23.2	61.7	14.4	38.3
0.8	0.4	0.3	2.8	3.3	33.8	20.3	60.0	13.4	40.0
0.7	0.3	0.3	2.6	3.1	31.2	18.7	59.9	12.5	40.1

Fuente: Dirección General de Estadística y Censos.

\* Está incluido en el renglón "Productos y objetos diversos"

## INDICES DE PRECIOS DE LOS PRINCIPALES PRODUCTOS

## DE CONSUMO GENERAL

(1960 = 100)

(Primera parte)

M E S E S	Arroz Corriente	Frijoles	Guineos	Papas	Plátanos	Carne de Res (masa)
U N I D A D	Libra	Libra	Docena	Libra	Ciento	Libra
Precio Promedio de 1960 (cts.)	0.146	0.133	0.112	0.100	1.562	0.363
Indice promedio de 1961	82	102	105	67	75	107
Indice promedio de 1962	80	111	118	112	137	85
Indice promedio de 1963	93	124	128	99	195	133
1963						
Enero	82	109	114	113	186	127
Febrero	89	105	89	100	256	124
Marzo	89	109	107	100	192	124
Abril	95	105	113	100	192	138
Mayo	96	105	107	80	147	124
Junio	96	105	145	80	186	134
Julio	96	113	143	100	147	165
Agosto	93	113	107	100	179	124
Septiembre	96	113	134	90	179	124
Octubre	93	180	179	100	128	138
Noviembre	96	180	143	120	192	138
Diciembre	93	150	156	100	352	138
1964						
Enero	99	141	121	110	179	138
Febrero	89	141	125	100	179	138
Marzo	96	150	134	100	160	138
Abril	96	151	145	110	190	138
Mayo	97	160	140	100	160	138
Junio	97	165	134	100	160	138
Julio	95	165	133	100	166	137
Agosto	92	140	98	80	192	137
Septiembre	92	142	111	80	192	137
Octubre	92	140	109	80	204	137
Noviembre	99	127	109	80	204	137
Diciembre	95	135	109	80	204	137

Fuente : Dirección General de Estadística y Censos.

INDICES DE PRECIOS DE LOS PRINCIPALES PRODUCTOS DE CONSUMO GENERAL

1960 = 100

(Conclusión)

Huevos	Leche Fresca	Aceite de Maní	Azúcar Crema	Pan de Harina de Trigo	Ron corriente	Carbón Vegetal	Cigarrillos criollos corrientes
Uno	Botella	Botella	Libra	Libra	1/2 Botella	Saco (5 latas)	20 Unidades
0.050	0.166	0.631	0.080	0.090	1.088	1.250	0.200
108	78	97	83	298	103	102	100
122	82	92	57	355	108	130	94
115	89	94	57	333	107	158	75
130	86	87	50	333	115	140	75
100	90	87	50	333	101	140	75
110	93	95	50	333	115	130	75
120	88	96	50	333	101	130	75
100	93	95	50	333	101	140	75
100	93	95	50	333	101	180	75
120	87	95	50	333	110	160	75
120	84	95	50	333	106	160	75
120	87	95	50	333	106	160	75
130	90	95	63	333	101	240	75
120	91	95	88	333	115	160	75
106	90	95	88	333	115	160	75
100	81	95	88	333	115	160	84
100	81	95	88	333	115	160	75
100	87	95	88	333	116	160	75
100	87	95	88	333	115	90	75
90	93	95	88	333	122	160	75
100	93	95	88	333	122	144	75
100	93	95	88	333	114	160	75
100	93	95	88	333	110	160	75
100	90	95	88	333	114	160	80
100	93	95	88	333	114	160	80
110	90	87	88	333	110	160	75
140	90	95	100	333	110	160	75

VALOR DE LA PRODUCCION AGROPECUARIA  
DE LA REPUBLICA DOMINICANA  
A PRECIOS EN LA FINCA  
1950 - 1962

(En millones de RD\$)

PRODUCTOS	1950	1951	1952	1953	1954	1955	1956	1957	1958	1959	1960	1961	1962
TOTAL GENERAL	<u>115.8</u>	<u>131.4</u>	<u>137.8</u>	<u>145.5</u>	<u>158.7</u>	<u>152.5</u>	<u>156.1</u>	<u>170.2</u>	<u>186.3</u>	<u>183.9</u>	<u>186.2</u>	<u>172.4</u>	<u>220.8</u>
COSECHAS PRINCIPALES	<u>50.8</u>	<u>57.7</u>	<u>60.8</u>	<u>62.8</u>	<u>72.9</u>	<u>61.0</u>	<u>60.0</u>	<u>72.5</u>	<u>74.1</u>	<u>66.6</u>	<u>71.4</u>	<u>62.4</u>	<u>90.0</u>
Caña de Azúcar	16.8	17.0	20.2	18.9	18.9	20.7	22.6	26.0	28.5	28.0	30.6	23.4	38.4
Tabaco	5.2	4.7	4.4	5.0	5.5	4.9	5.3	6.6	6.5	5.5	7.2	8.3	10.0
Café	14.8	19.6	19.7	23.3	22.9	17.6	14.1	19.3	13.1	12.2	13.5	13.8	12.4
Cacao	10.0	11.7	11.1	10.3	18.5	11.9	7.6	10.3	15.0	11.3	9.6	7.2	19.7
Guineos	4.0	4.7	5.4	5.3	7.1	5.9	10.4	10.3	11.0	9.6	10.5	9.7	9.5
PRODUCTOS ANIMALES	<u>26.6</u>	<u>28.8</u>	<u>30.7</u>	<u>34.0</u>	<u>35.6</u>	<u>38.5</u>	<u>41.3</u>	<u>40.5</u>	<u>45.8</u>	<u>45.9</u>	<u>46.5</u>	<u>53.8</u>	<u>58.8</u>
Leche	9.9	11.2	12.8	14.2	15.2	16.0	18.3	16.5	20.9	20.0	19.7	27.2	29.1
Huevos	4.0	4.4	4.8	5.7	5.8	7.5	6.8	7.2	7.5	7.5	7.8	8.6	10.4
Carne de res	3.5	4.1	3.6	3.7	3.9	4.0	4.4	4.3	5.2	4.9	5.8	5.6	4.9
Carne de cerdo	3.4	3.1	3.0	3.2	3.2	3.2	3.4	3.6	3.8	4.0	3.8	3.5	2.5
Gallinas y Pollos	5.8	6.0	6.5	7.2	7.5	7.8	8.4	8.9	9.0	9.5	9.4	8.9	11.9
LEGUMBRES	<u>4.2</u>	<u>5.0</u>	<u>6.2</u>	<u>6.4</u>	<u>6.0</u>	<u>6.2</u>	<u>5.5</u>	<u>4.8</u>	<u>6.0</u>	<u>7.2</u>	<u>6.6</u>	<u>4.9</u>	<u>4.2</u>
Guandules	1.1	1.2	1.9	1.5	1.9	1.7	1.3	1.1	1.2	1.1	1.0	0.8	0.6
Frijoles (habichuelas)	3.1	3.8	4.3	4.9	4.1	4.5	4.2	3.7	4.8	6.1	5.6	4.1	3.6
VEGETALES FARINACEOS	<u>10.4</u>	<u>10.7</u>	<u>11.7</u>	<u>11.2</u>	<u>12.4</u>	<u>13.4</u>	<u>13.6</u>	<u>13.8</u>	<u>16.8</u>	<u>19.2</u>	<u>18.4</u>	<u>13.0</u>	<u>18.6</u>
Batata	3.2	3.2	3.3	3.2	3.8	3.4	3.6	3.7	4.0	3.6	3.7	2.8	3.8
Yuca	4.0	2.5	3.7	4.0	4.7	5.6	4.4	5.1	7.1	7.5	5.5	4.8	7.4
Yautías	0.9	1.8	1.4	1.0	1.1	1.1	1.6	1.4	1.7	1.5	1.4	0.9	1.4
Ñame	0.4	0.4	0.5	0.6	0.5	0.8	1.5	0.9	1.2	1.3	1.0	0.5	0.6
Plátanos	1.8	2.7	2.7	2.3	2.2	2.4	2.3	2.5	2.7	5.2	6.7	3.9	5.3
Papas	0.1	0.1	0.1	0.1	0.1	0.1	0.2	0.2	0.1	0.1	0.1	0.1	0.1
CEREALES	<u>14.8</u>	<u>17.9</u>	<u>17.9</u>	<u>17.4</u>	<u>20.9</u>	<u>22.0</u>	<u>22.7</u>	<u>25.8</u>	<u>29.8</u>	<u>31.1</u>	<u>30.5</u>	<u>24.9</u>	<u>31.5</u>
Maíz	5.4	7.0	6.6	6.0	6.3	6.9	6.6	7.4	6.9	7.1	6.4	6.4	6.9
Arroz	6.9	8.2	8.8	8.2	8.1	6.7	8.8	11.2	13.1	13.5	14.2	11.5	16.3
Maní	2.5	2.7	2.5	3.2	6.5	8.4	7.3	7.2	9.8	10.5	9.9	7.0	8.3
FRUTAS	<u>4.1</u>	<u>5.3</u>	<u>5.0</u>	<u>7.4</u>	<u>5.2</u>	<u>5.7</u>	<u>5.7</u>	<u>5.1</u>	<u>7.5</u>	<u>6.4</u>	<u>5.9</u>	<u>4.3</u>	<u>6.4</u>
OTROS VEGETALES	<u>4.1</u>	<u>4.5</u>	<u>3.9</u>	<u>4.0</u>	<u>3.9</u>	<u>3.9</u>	<u>5.6</u>	<u>6.0</u>	<u>5.3</u>	<u>5.0</u>	<u>3.3</u>	<u>0.9</u>	<u>4.4</u>
OTROS PRODUCTOS	<u>1.0</u>	<u>1.0</u>	<u>1.0</u>	<u>1.2</u>	<u>1.2</u>	<u>1.2</u>	<u>1.2</u>	<u>1.3</u>	<u>1.3</u>	<u>2.7</u>	<u>3.7</u>	<u>3.4</u>	<u>4.4</u>
MISCELANEOS	-	-	-	-	-	-	-	-	-	-	-	-	-
Cambio en inventario *	<u>-0.2</u>	<u>0.5</u>	<u>0.6</u>	<u>1.1</u>	<u>0.6</u>	<u>0.6</u>	<u>0.5</u>	<u>0.4</u>	<u>-0.3</u>	<u>-0.2</u>	<u>-0.1</u>	<u>4.8</u>	<u>2.5</u>

\* Ganado Vacuno y ganado Porcino

Fuente: Dirección General de Estadística y Censos.

## INDICES DE PRECIOS Y COSTO DE LA VIDA

## EN SANTO DOMINGO

1960 = 100

	POR MENOR	POR MAYOR	COSTO DE LA VIDA
1948	102.7	106.0	98.2
1949	93.3	90.8	94.4
1950	91.0	88.1	94.2
1951	103.3	97.8	102.2
1952	104.8	100.2	103.2
1953	103.6	100.0	101.8
1954	101.9	94.4	99.7
1955	101.3	95.3	99.7
1956	101.0	94.3	101.0
1957	110.3	103.4	105.9
1958	106.3	102.6	103.9
1959	103.1	96.7	103.7
1960	100.0	100.0	100.0
1961	98.9	93.5	96.1
1962	107.8	102.1	104.9
1963	118.3	110.1	113.9
1963			
Enero	113.9	108.8	109.9
Febrero	113.1	106.5	109.3
Marzo	112.2	104.4	109.2
Abril	113.8	108.5	109.4
Mayo	115.9	104.0	112.6
Junio	114.7	112.6	115.4
Julio	119.8	105.8	114.6
Agosto	119.3	108.2	116.0
Septiembre	117.8	108.9	114.9
Octubre	129.1	125.3	119.2
Noviembre	120.2	113.4	116.3
Diciembre	121.4	111.2	119.2
1964			
Enero	118.8	112.6	114.2
Febrero	113.5	106.3	114.1
Marzo	116.1	106.9	114.8
Abril	118.3	108.3	115.8
Mayo	130.4	115.9	116.7
Junio	130.9	116.6	117.3
Julio	131.3	118.2	117.5
Agosto	123.0	117.4	117.3
Septiembre	120.8	112.7	116.3
Octubre	121.7	109.3	116.7
Noviembre	118.9	107.8	118.7
Diciembre	121.5	108.6	118.0

Fuente: Dirección General de Estadística y Censos.

INDICES DE SALARIOS NOMINALES EN LA  
REPUBLICA DOMINICANA

1960 = 100

PERIODO	INDICE GENERAL	INDUSTRIAS MANUFACTURERAS Y SERVICIOS								
		Electricidad	Productos Alimenticios	Bebidas y Tabacos	Textiles y sus manufacturas	Productos Forestales	Productos Químicos	Cueros y sus Manufacturas	Servicios	Otros
1950	66.7	90.8	52.8	74.9	77.4	50.8	63.7	52.5	68.9	68.8
1951	71.4	89.5	64.4	81.0	80.5	57.7	52.5	54.1	78.0	72.2
1952	70.3	90.0	68.4	84.9	82.9	50.6	53.2	58.0	60.1	71.0
1953	77.2	98.9	68.8	87.3	80.3	57.8	76.6	59.0	76.2	76.0
1954	79.5	98.6	73.8	85.7	86.6	65.3	72.6	63.6	77.8	79.0
1955	83.4	103.4	76.9	87.2	90.8	62.7	81.0	65.8	78.1	87.0
1956	84.9	104.5	81.7	88.9	99.8	60.1	85.1	63.7	84.7	80.3
1957	89.6	110.9	93.7	94.1	96.1	63.6	85.9	54.6	90.4	86.6
1958	97.2	108.8	100.7	102.1	100.3	68.2	90.2	72.0	92.6	101.9
1959	99.8	107.2	104.8	100.6	97.6	68.1	92.1	96.4	97.0	99.1
1960	100.0	100.0	100.0	100.0	100.0	100.0	100.0	100.0	100.0	100.0
1961	106.0	112.6	102.6	107.1	104.3	75.7	104.6	71.9	96.8	116.1
1962	144.9	180.2	139.5	153.2	137.2	69.0	140.0	84.5	148.9	136.1
1963	174.4	246.9	167.6	123.8	178.1	105.0	154.5	115.1	184.4	145.5
1963										
Enero	166.1	220.2	155.4	173.4	159.7	91.1	158.7	114.2	185.4	136.9
Febrero	171.1	234.0	154.3	178.3	173.9	100.2	158.5	116.0	194.6	137.3
Marzo	167.7	229.7	154.0	177.5	172.9	94.9	168.8	111.5	178.3	136.3
Abril	168.9	242.9	150.0	182.3	178.2	102.8	157.3	112.3	177.1	133.8
Mayo	174.5	253.9	167.6	179.7	188.6	97.7	164.3	114.3	184.2	138.1
Junio	174.5	252.1	162.9	181.5	182.1	102.0	174.0	113.5	168.9	143.4
Julio	176.5	259.5	174.4	172.5	179.3	108.5	164.3	113.4	152.4	161.4
Agosto	176.8	273.7	176.1	166.1	178.1	115.4	164.0	109.5	196.0	151.4
Septiembre	175.8	239.1	173.4	174.0	178.0	112.4	161.3	116.9	187.9	156.1
Octubre	180.7	264.4	174.6	169.9	184.3	113.3	162.7	118.3	204.9	150.8
Noviembre	181.2	248.6	181.2	165.5	185.7	109.3	170.9	120.5	200.8	157.9
Diciembre	179.9	262.0	181.3	168.9	181.1	116.3	172.4	119.9	184.7	148.5
1964										
Enero	188.7	273.6	181.0	178.9	166.7	114.7	186.7	119.2	199.2	161.7
Febrero	187.1	259.6	177.9	172.1	163.8	115.6	189.6	119.1	208.4	169.1
Marzo	192.9	268.5	169.7	179.8	171.3	116.2	184.0	119.8	235.6	172.5
Abril	195.8	270.7	178.9	183.4	173.4	116.9	186.7	119.8	213.9	177.2
Mayo	198.0	276.3	182.4	195.2	164.5	117.5	194.5	116.5	231.9	170.4
Junio	193.3	249.3	182.7	198.6	175.3	123.5	190.3	115.9	214.7	167.0
Julio	194.3	248.4	189.6	192.9	166.2	122.9	188.6	117.0	203.7	171.6
Agosto	186.9	255.9	178.3	179.8	172.4	113.2	184.1	107.7	169.4	174.9

Fuente: Dirección General de Estadística y Censos.

## VI.- SECCION DE GRAFICOS

Activo y Reserva Monetaria del Banco Central

Comercio Exterior

Préstamos vigentes, Inversiones en valores y recursos liquidados de los bancos comerciales

Depósitos de los bancos comerciales

Medio Circulante

Indices

Operaciones Fiscales del Gobierno Nacional  
Enero - Diciembre 1964

Ingresos del Gobierno (1955 - 1964)

Egresos del Gobierno

Operaciones Fiscales del Gobierno Nacional  
(1955 - 1964)



# ACTIVO Y RESERVA MONETARIA DEL BANCO CENTRAL

(Anual)

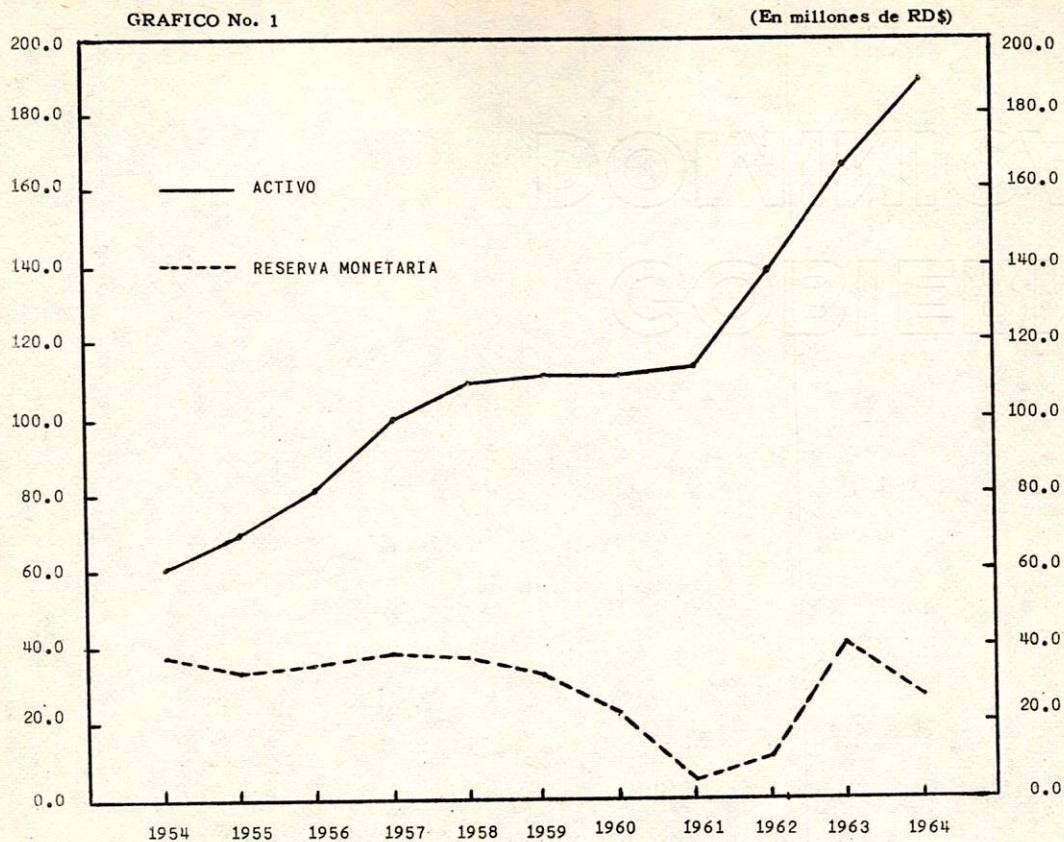

(Mensual)

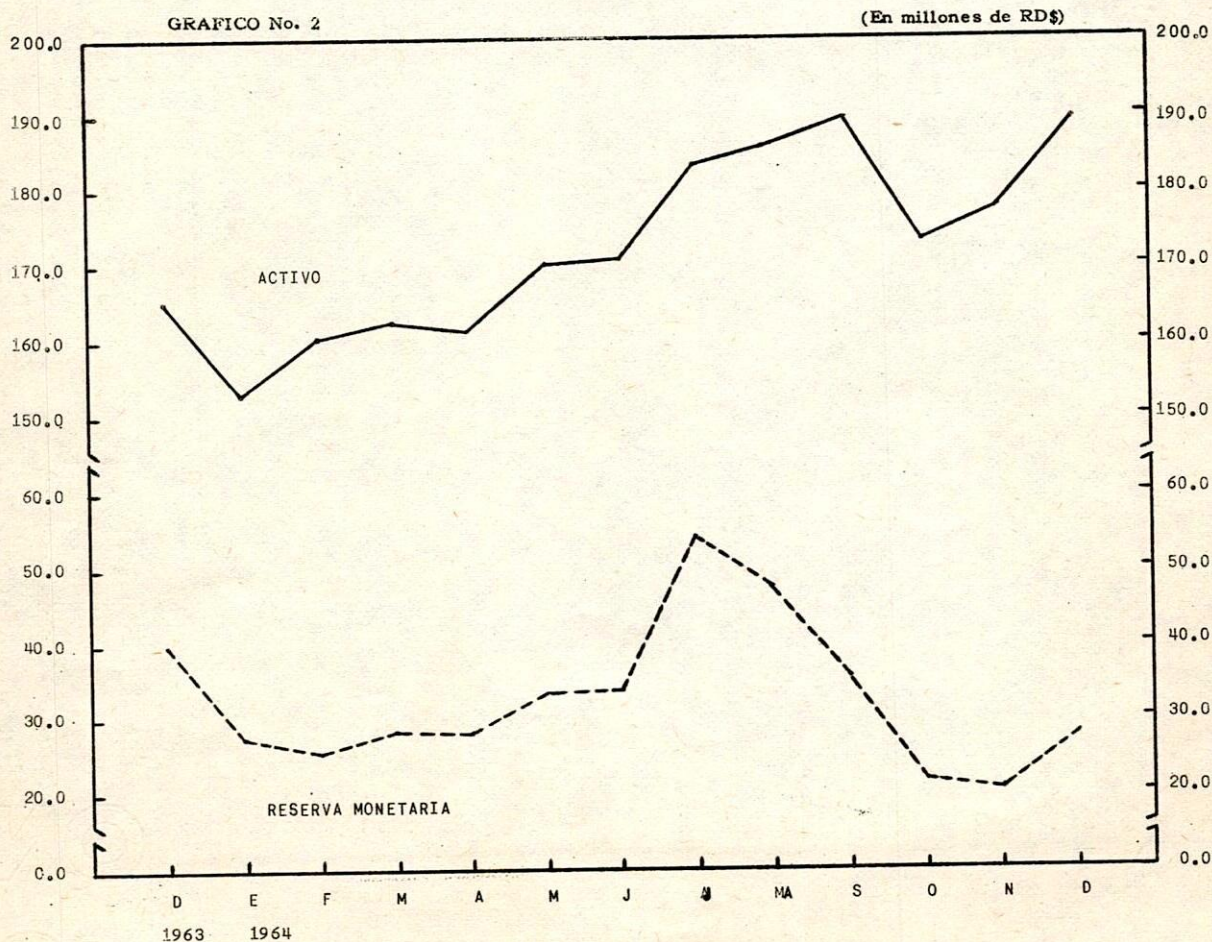



# COMERCIO EXTERIOR

(1952 - 1964\*)

(Anual)

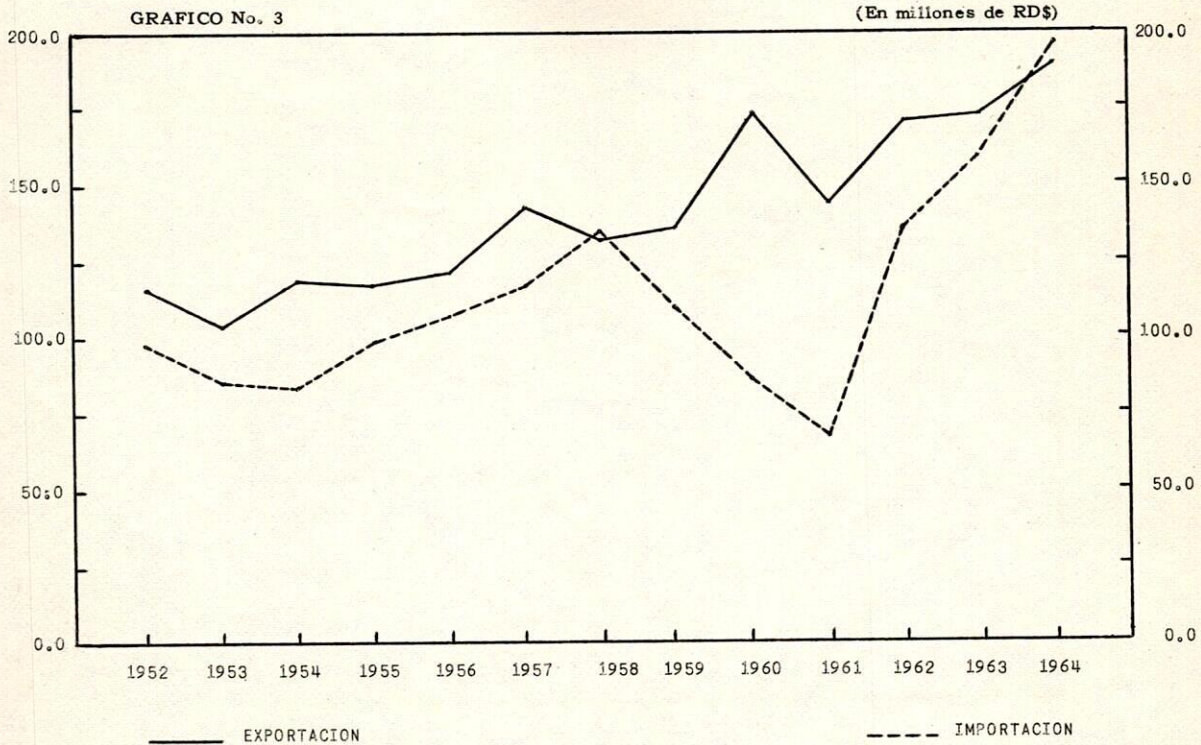

(Diciembre 1963 - Diciembre 1964)  
(Mensual)

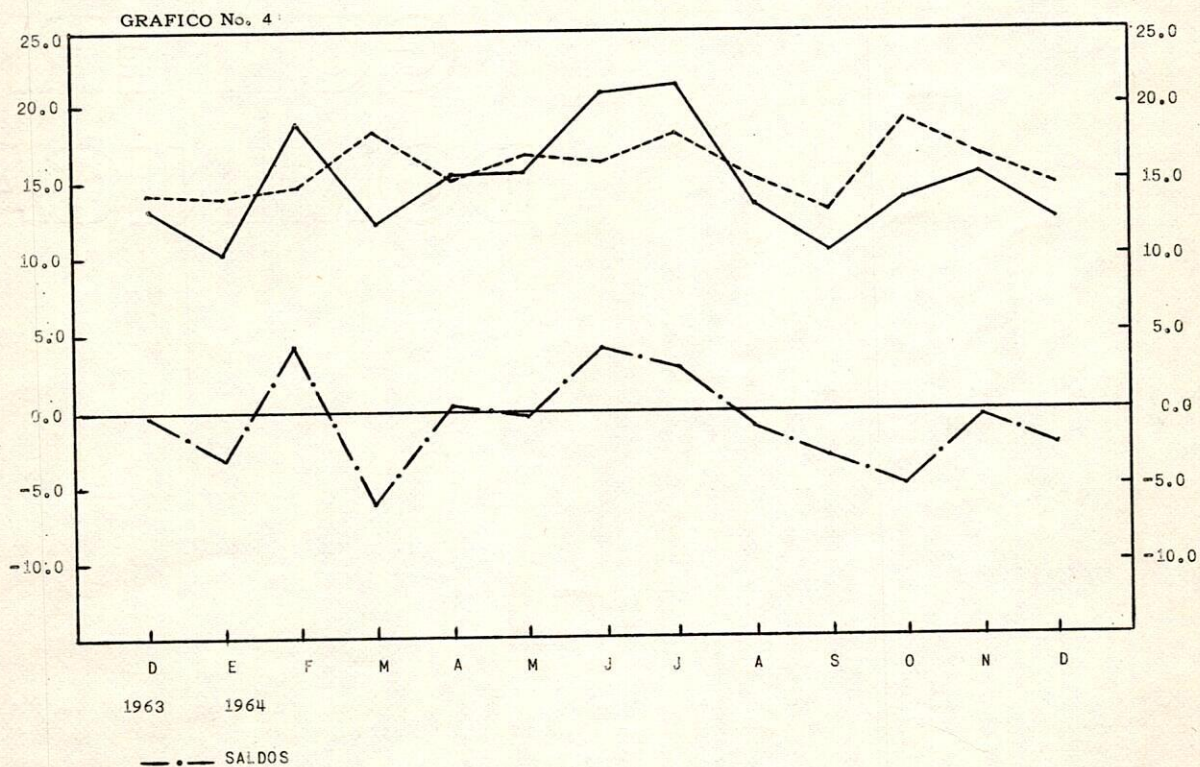

\* CÍFRAS SUJETAS A RECTIFICACION

FUENTE: DIRECCION GENERAL DE ESTADISTICAS Y CENSOS  
DIRECCION GENERAL DE ADUANAS Y PUERTOS



**PRESTAMOS VIGENTES, INVERSIONES EN VALORES Y RECURSOS LIQUIDOS DE LOS BANCOS COMERCIALES**  
**(1963 - 1964)**  
**(Mensual)**

GRAFICO No. 5

(En millones de RD\$)

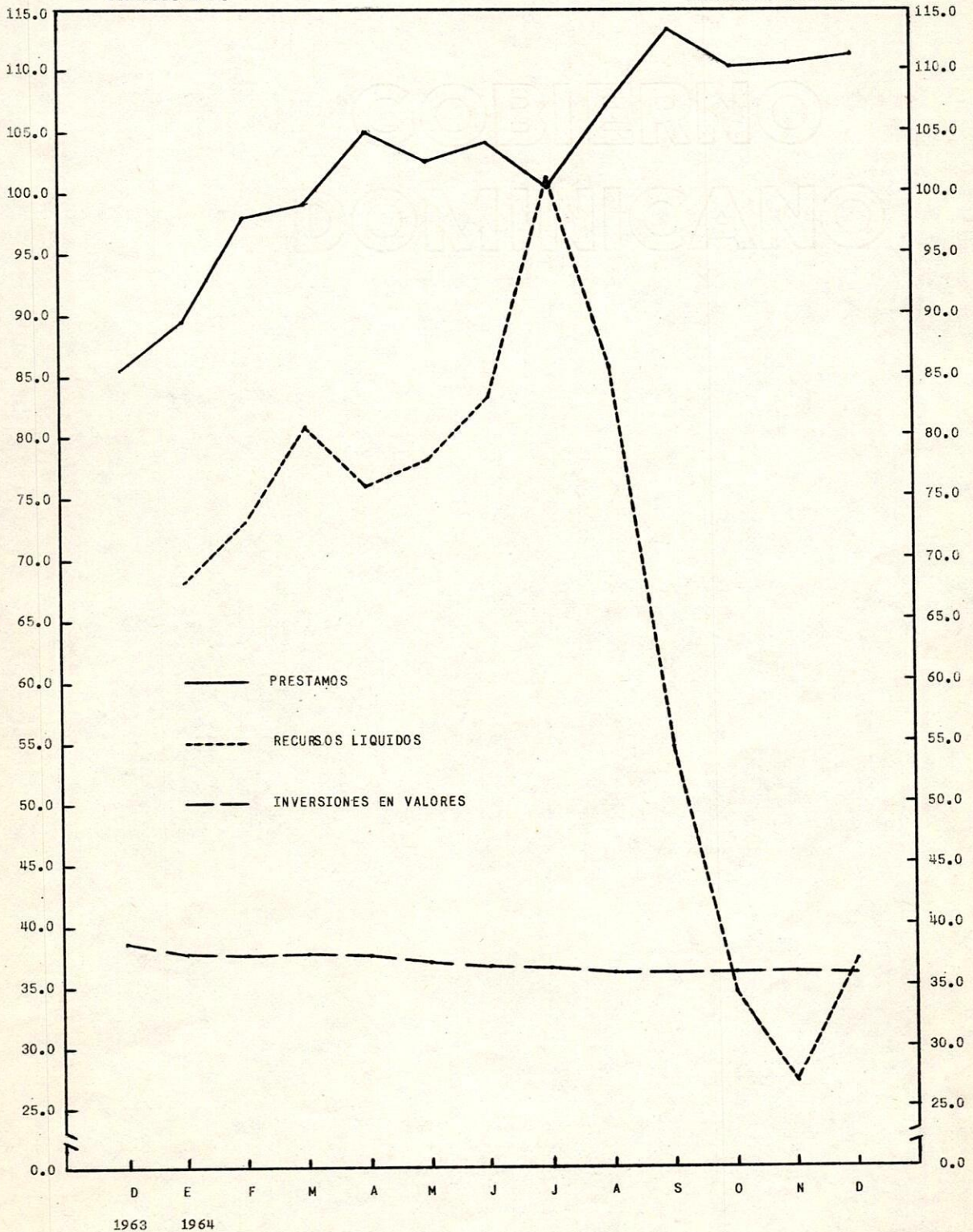



## DEPOSITOS DE LOS BANCOS COMERCIALES (Mensuales)

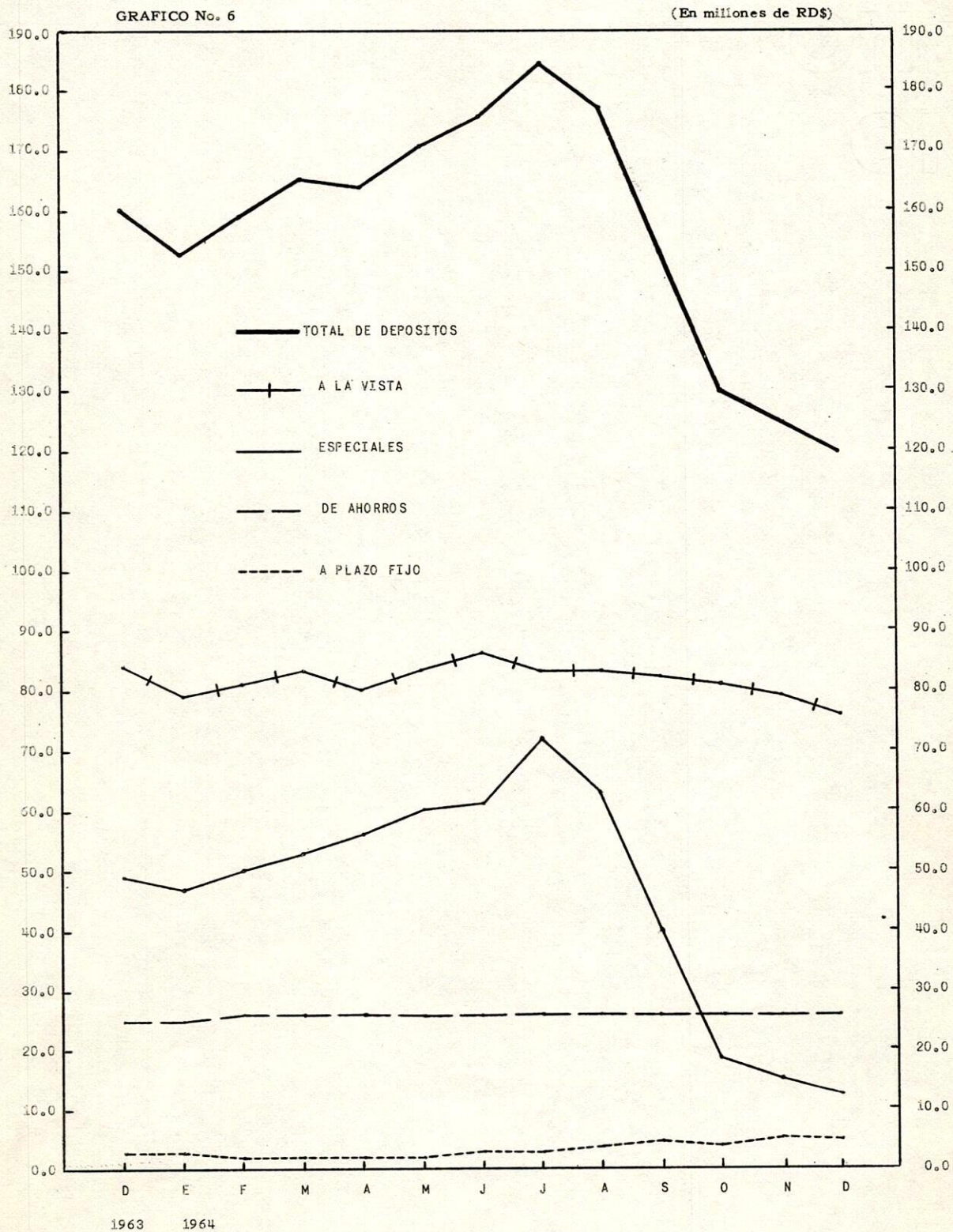



## MEDIO CIRCULANTE (Anual)

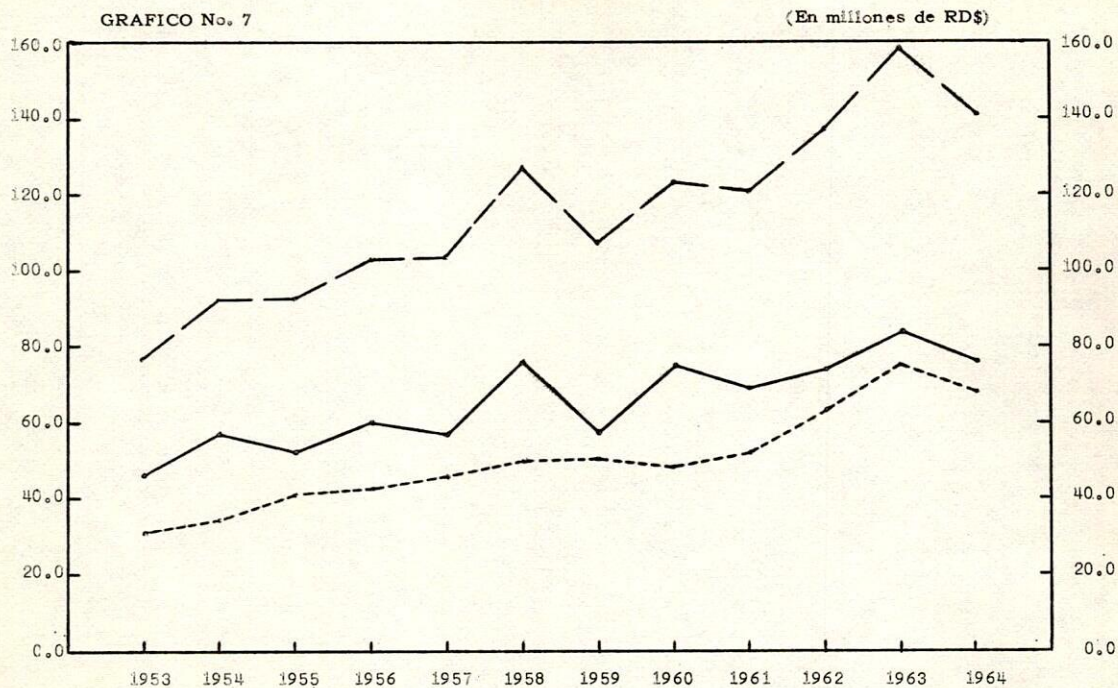

## MEDIO CIRCULANTE (Mensual)

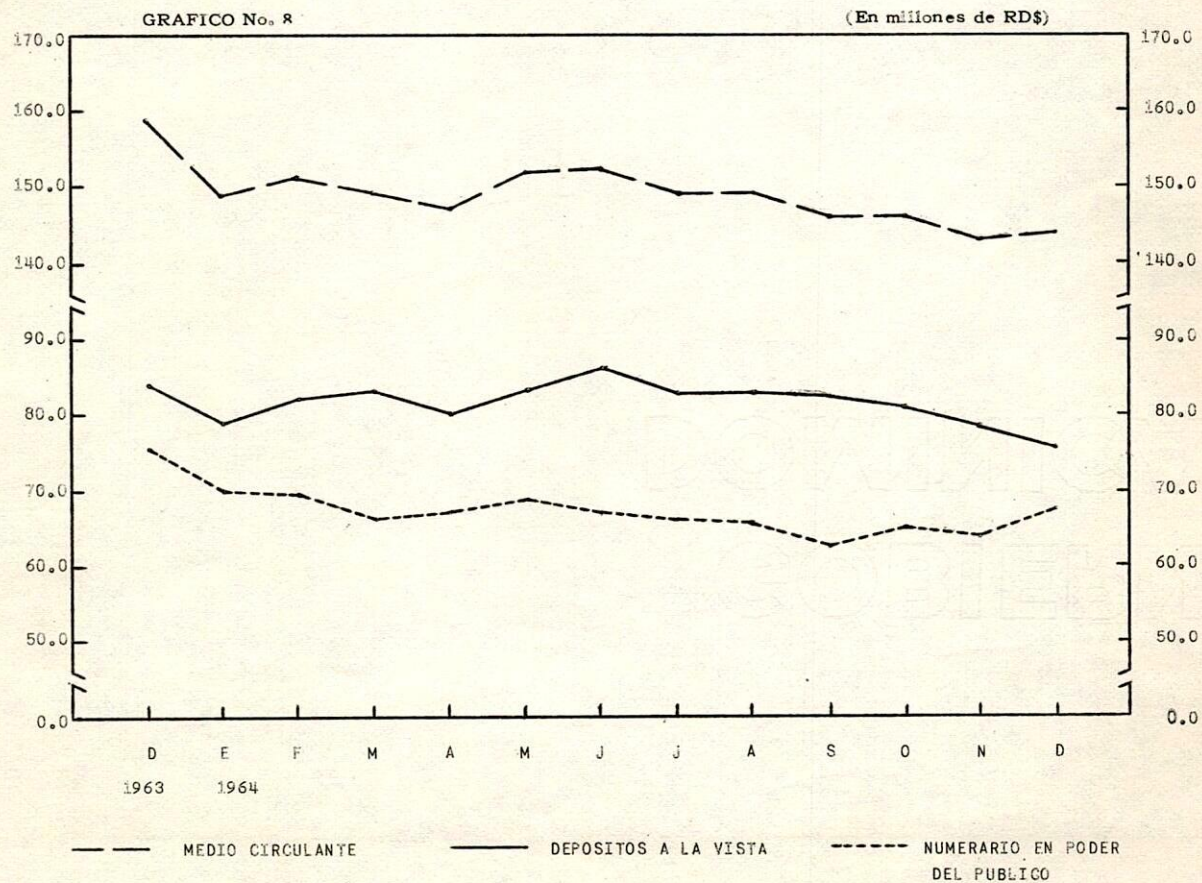



**INDICES**  
(1960 = 100)  
(Mensual)

GRAFICO No. 9

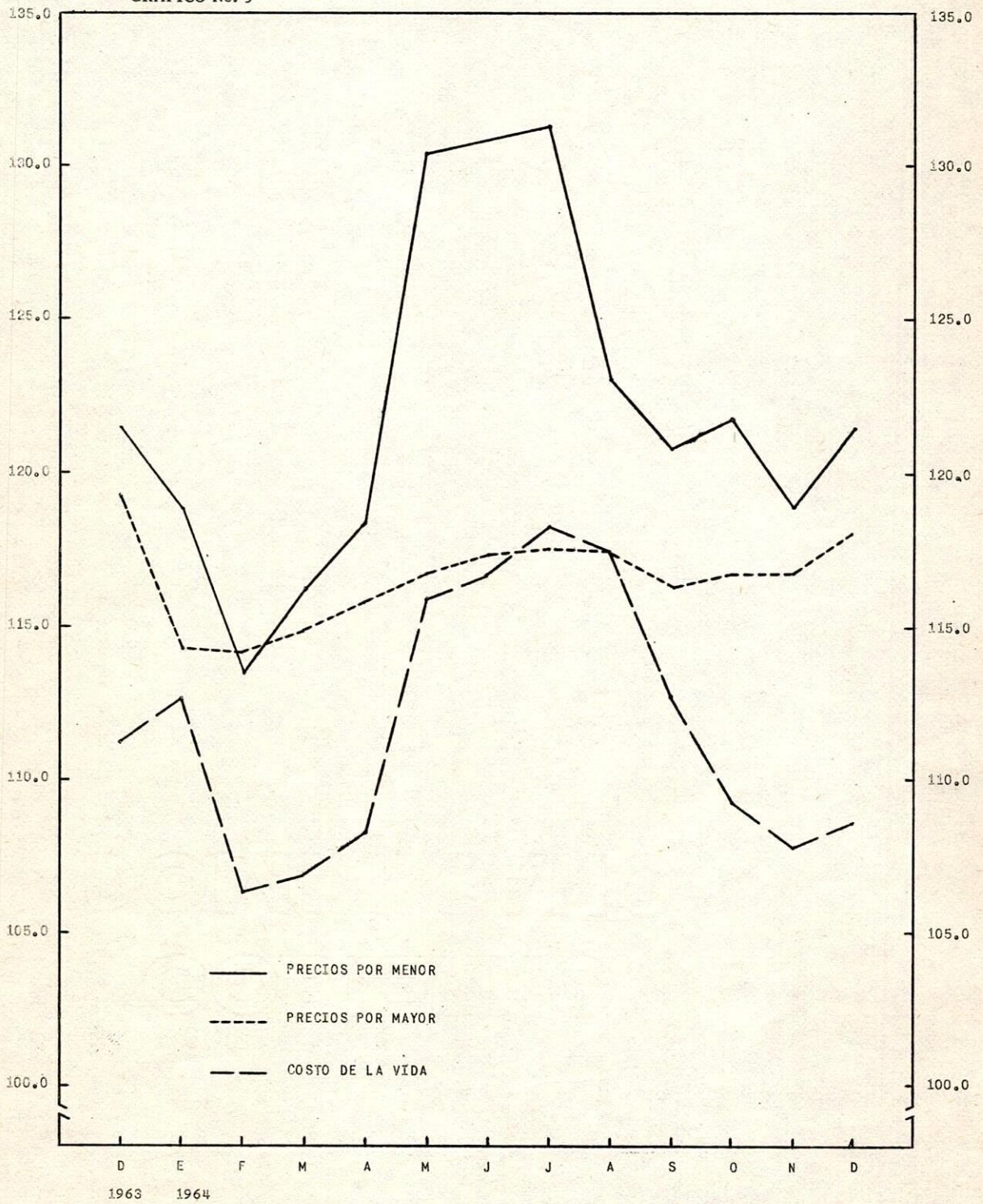



# OPERACIONES FISCALES DEL GOBIERNO NACIONAL

(Enero - Diciembre 1964\*)

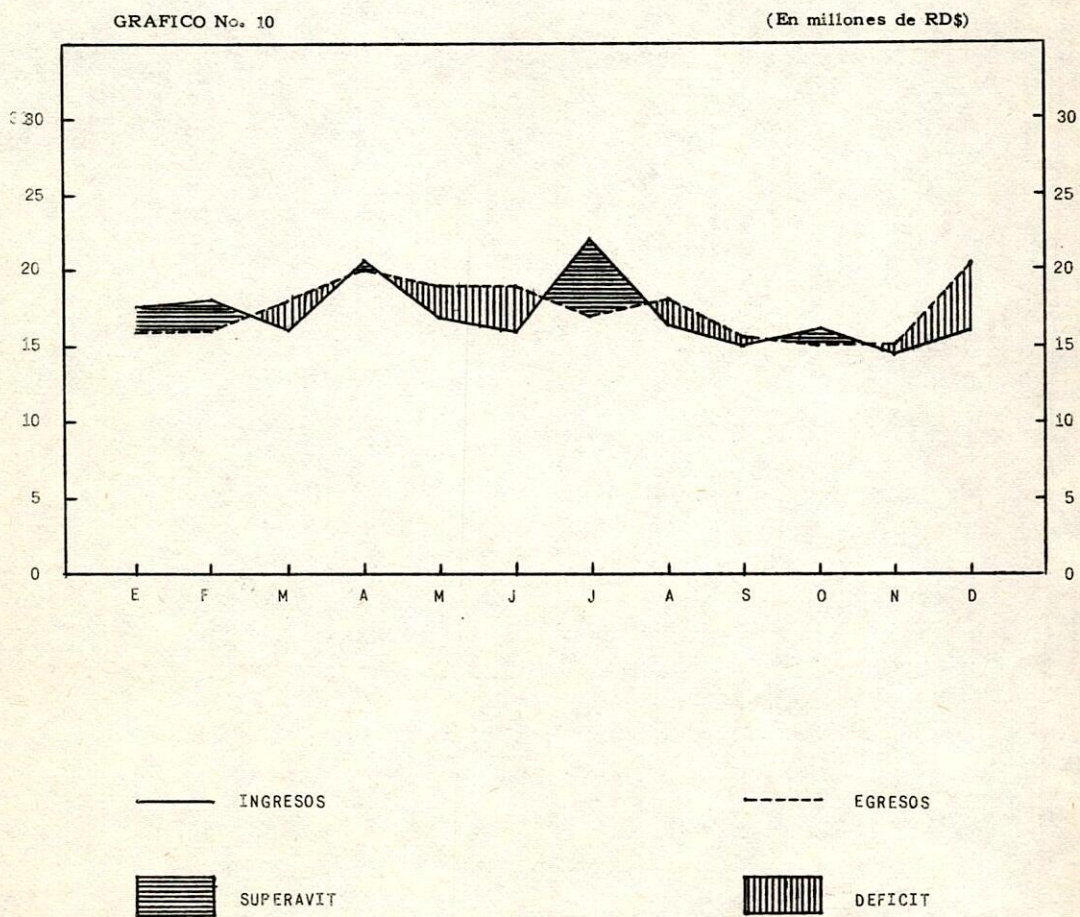

\* Incluye Fondos A.I.D. y Excluye deuda publica

OPERACIONES FISCALES DEL GOBIERNO NACIONAL

(Enero - Diciembre 1964)

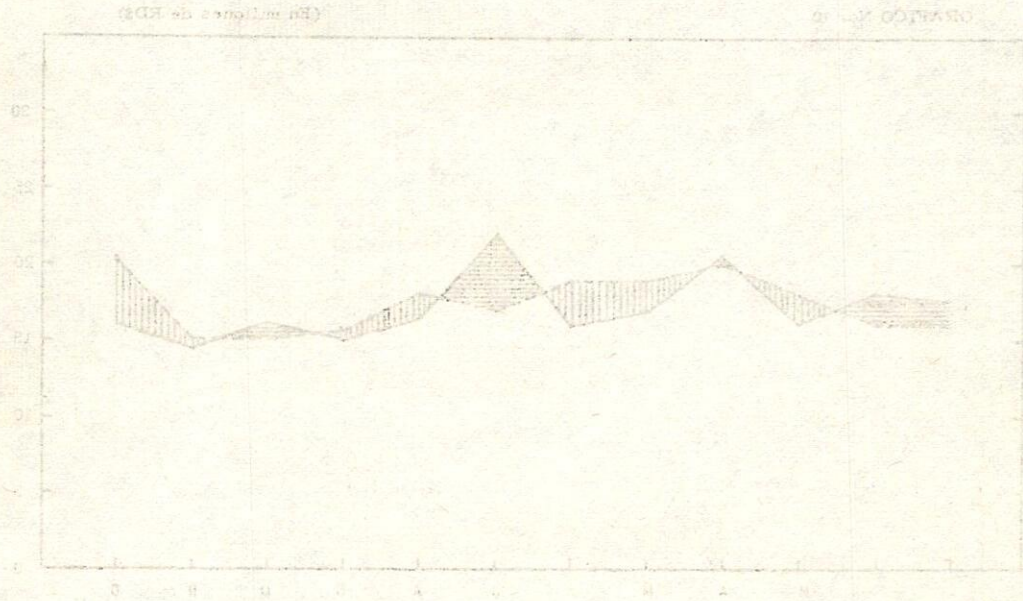

INGRESOS  
GASTOS

INGRESOS  
SUPERAVIT

Incluye Fondos A.I.D. y Excluye deuda pública

INGRESOS DEL GOBIERNO \*  
(1955 - 1964)

GRAFICO No. 11

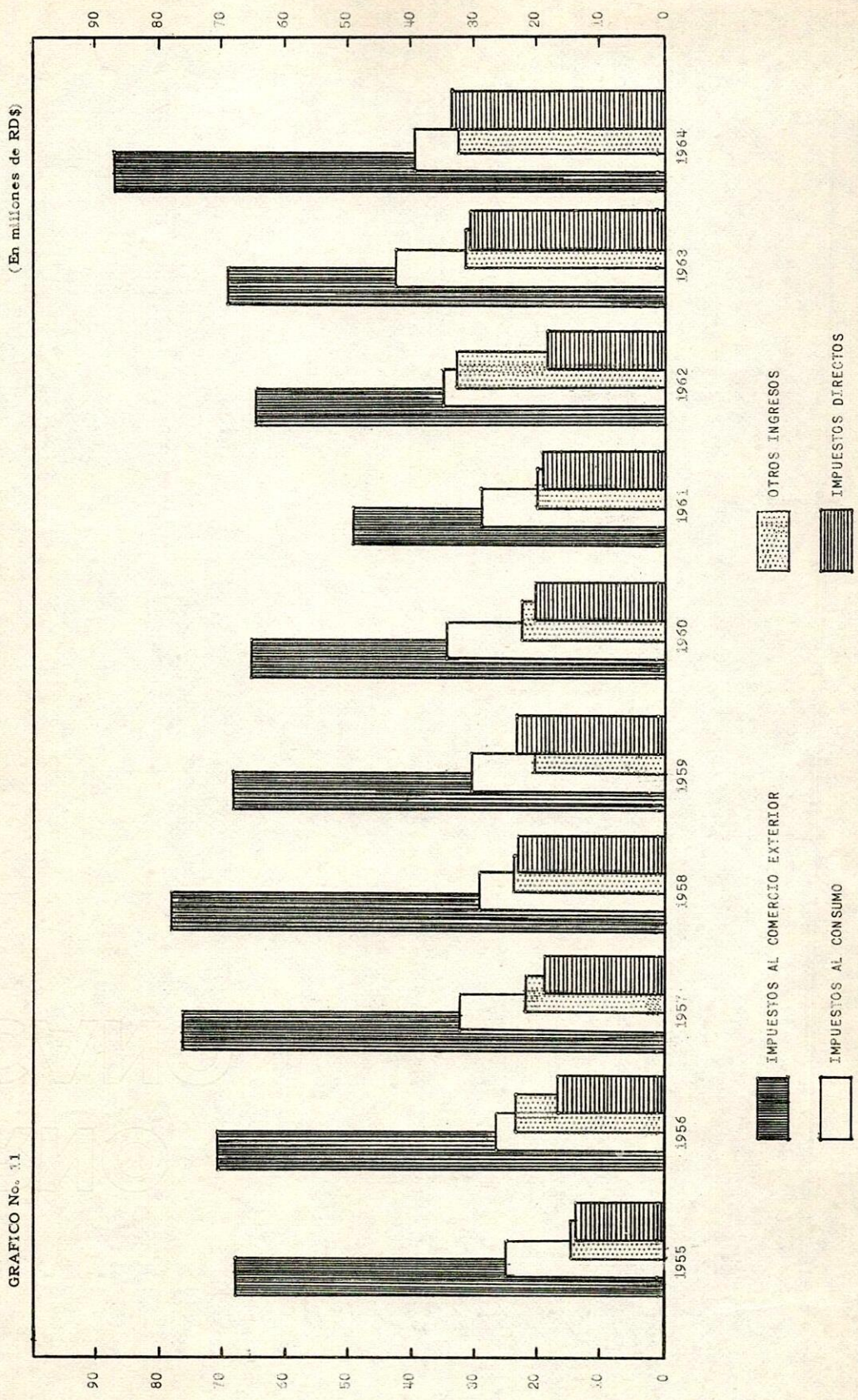

\* No incluye Fondos A.I.D.



EGRESOS DEL GOBIERNO \*  
(1955 - 1964)

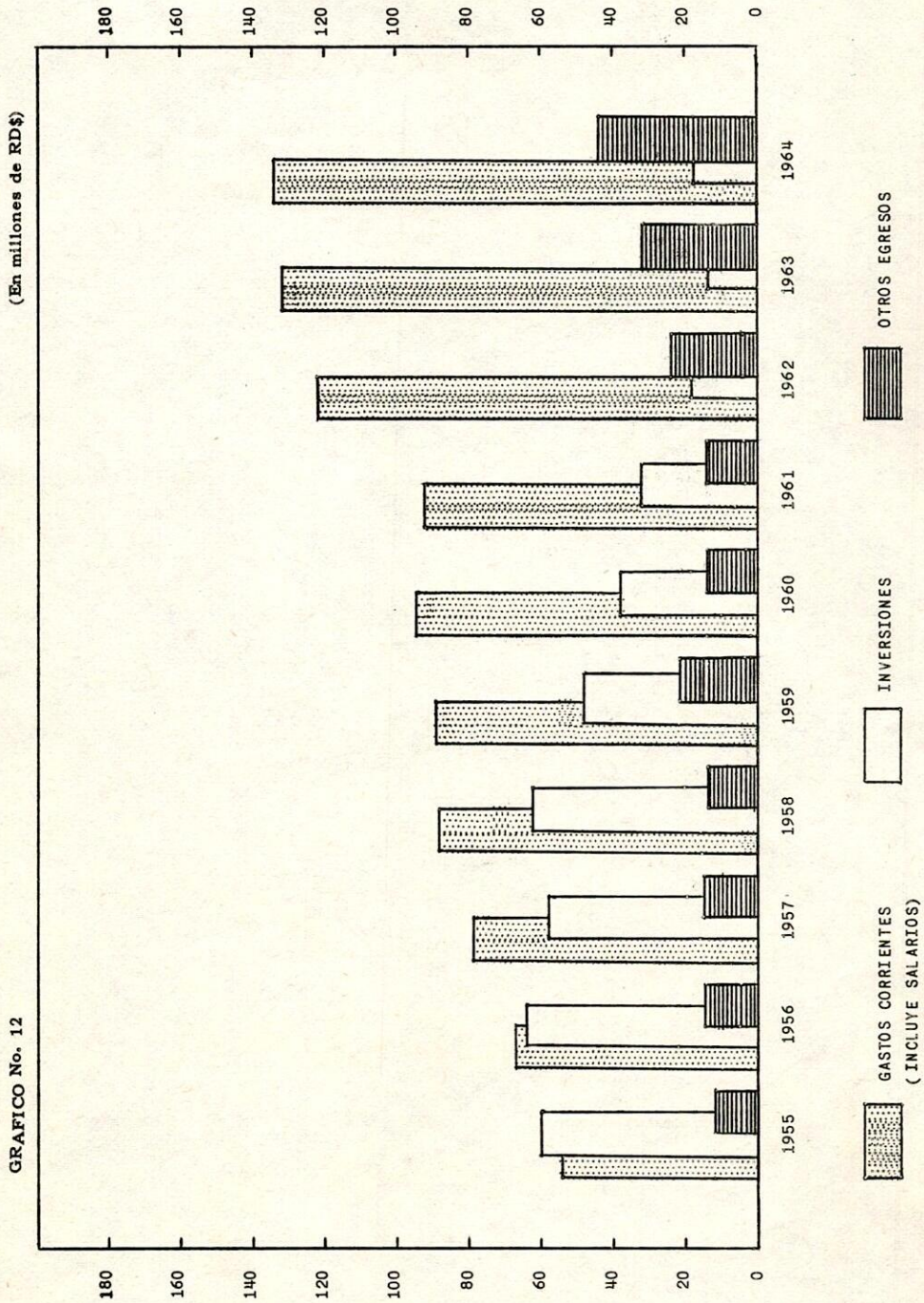

\* No Incluye Fondos A.L.D.



OPERACIONES FISCALES DEL GOBIERNO NACIONAL \*  
(1955 - 1964)

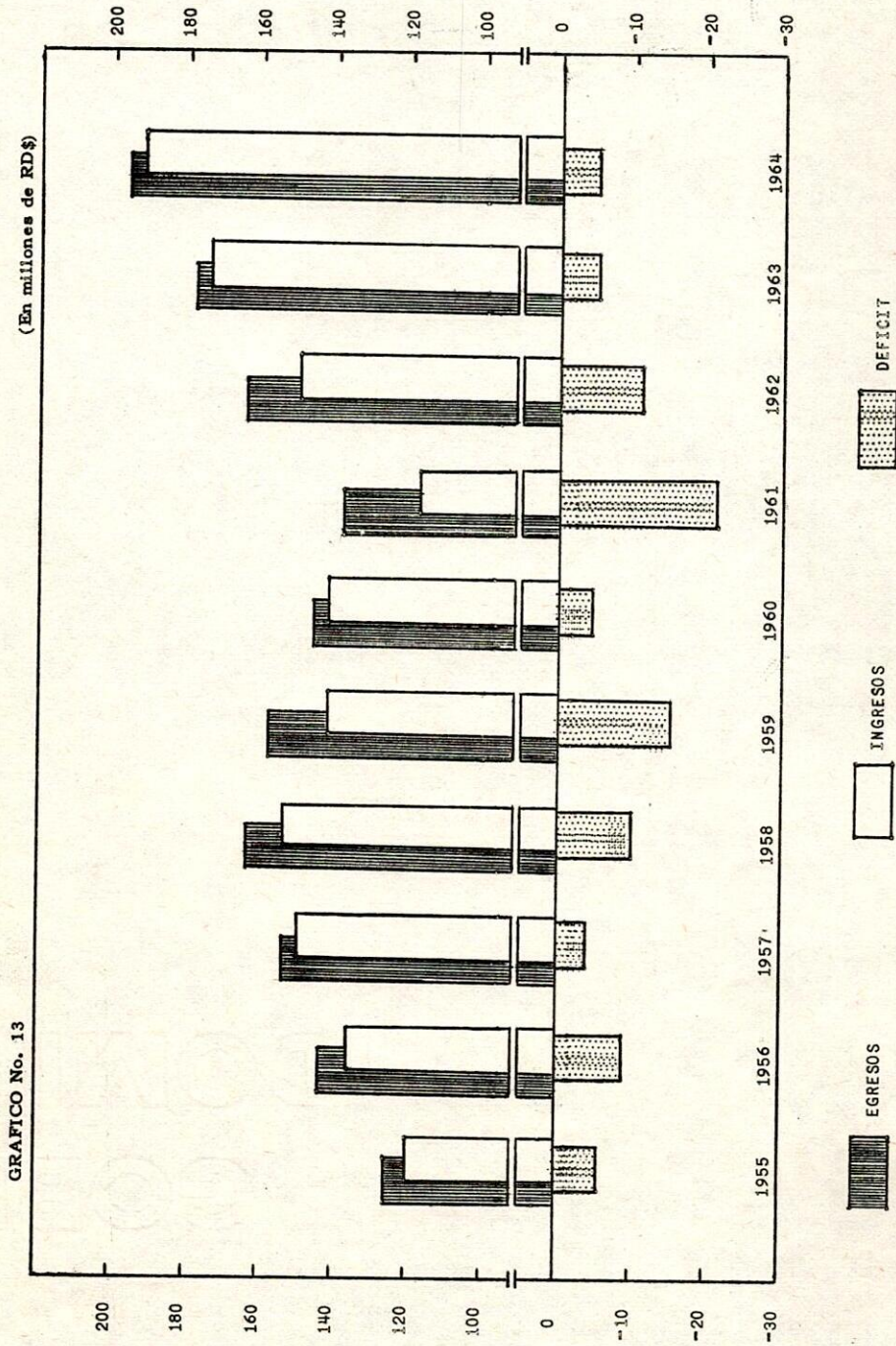

\* No Incluye Fondos A.I.D.



## VII.- LEYES Y DECRETOS

Ley No. 448, del 19 de Octubre de 1964, que obliga a los importadores a depositar el equivalente de un determinado porcentaje del valor F.O.B. de las mercancías importadas.

Ley No. 467, del 31 de Octubre de 1964, que introduce modificaciones a la Ley 6126 sobre el Instituto Dominicano de Seguros Sociales y a la Ley No. 1896 sobre Seguros Sociales.

Ley No. 496, de fecha 17 de noviembre de 1964, que impone gravámenes a la importación de algunos artículos.

Ley No. 500, del 20 de noviembre de 1964, que permite, en algunos casos, la venta en el mercado interno del cemento destinado a la exportación.

Ley No. 506, del 24 de noviembre de 1964, que modifica la Ley No. 448, de fecha 19 de Octubre de 1964.

Ley No. 507, de fecha 24 de noviembre de 1964, que modifica la Ley 173, del 9 de Marzo de 1961.

Ley No. 511, de fecha 25 de noviembre de 1964, que deroga y sustituye la Ley No. 500, de fecha 20 de noviembre de 1964.

Ley No. 520, del 2 de Diciembre de 1964, que modifica la Ley No. 483 de fecha 9 de noviembre de 1964.

- sigue -



(Conclusión)

Ley No. 527, del 4 de Diciembre de 1964, sobre incentivo ganadero y avícola y de protección a consumidores.

Ley No. 539, del 15 de Diciembre de 1964, que crea un impuesto sobre el valor de la producción nacional de cerveza.

Ley No. 550, del 23 de Diciembre de 1964, sobre compañías ó entidades que ofrezcan acciones, obligaciones ó Titulos para sus venta al público.

Ley No. 553, del 24 de Diciembre de 1964, que crea un impuesto adicional a la importación de planchas de hierro o acero.

26

Conclusiones

Ley No. 27 del 24 de Diciembre de 1954, que crea un impuesto adicional a la importación de mercancías de origen extranjero.  
 Ley No. 250 del 23 de Diciembre de 1954, sobre compra y venta de acciones que operan en el mercado de valores.  
 Ley No. 27 del 24 de Diciembre de 1954, que crea un impuesto adicional a la importación de mercancías de origen extranjero.  
 Ley No. 27 del 24 de Diciembre de 1954, que crea un impuesto adicional a la importación de mercancías de origen extranjero.

*Amia*

~~210~~  
 150

150

150  
 150  
 300

50

**LEY .No. 448, DEL 19 DE OCTUBRE DE 1964, QUE OBLIGA A LOS IMPORTADORES A  
DEPOSITAR EL EQUIVALENTE DE UN DETERMINADO PORCIENTO DEL VALOR  
F.O.B. DE LAS MERCANCIAS IMPORTADAS.**

CONSIDERANDO que el Gobierno ha venido desarrollando un plan de estabilización tendente a lograr un sano equilibrio en la balanza de pagos del país;

CONSIDERANDO que la tendencia actual de las importaciones podría poner en peligro el mencionado equilibrio de la balanza de pagos si no se aplicaran a tiempo las previsiones y los correctivos que aconseja la técnica monetaria;

CONSIDERANDO que por lo antes dicho, conviene al interés nacional que sean tomadas nuevas medidas, a fin de preservar la estabilidad cambiaria de la unidad monetaria dominicana;

CONSIDERANDO que la Junta Monetaria en su sesión de fecha 15 de octubre decidió hacer las recomendaciones del caso por considerarlas del alto interés nacional;

CONSIDERANDO que el Consejo Nacional de Economía, en sesión celebrada el 16 de octubre de 1964, impartió su aprobación a las recomendaciones antes citadas de la Junta Monetaria.

HA DADO LA SIGUIENTE LEY:

Art. 1.- Los importadores de mercancías llegadas al territorio nacional, estarán obligados, a partir del día 5 de noviembre de 1964, independientemente de cualquier otra medida relativa a importaciones, en vigor a la fecha de publicación de esta Ley, a hacer un depósito equivalente al 40% del valor FOB de las mercancías importadas. Dicho depósito será efectuado por los importadores en las aduanas de la República de acuerdo con lo que se expresa a continuación:

a) MERCANCIAS LLEGADAS POR LA VIA MARITIMA.

Respecto de estas mercancías, que al 5 de noviembre de 1964, se encontraren en los depósitos de la aduana, el depósito a que se refiere esta Ley deberá hacerse al ser declaradas a consumo las mercancías. En cuanto a las mercancías que llegaren al país a partir del 5 de noviembre de 1964, el depósito mencionado deberá efectuarse en el momento de ser declaradas en las aduanas, ya sea a depósito o a consumo.

b) MERCANCIAS LLEGADAS POR EXPRESO AEREO, COLIS POSTAL O A MANO.

Respecto de estas mercancías, el depósito en cuestión deberá hacerse en el momento de ser pagados los derechos aduaneros correspondientes, siempre que este pago se haga a partir del 5 de noviembre de 1964.

Art. 2.- La totalidad de los depósitos así recibidos, serán depositados por los colectores de aduanas al siguiente día laborable, en un banco comercial, que, a su vez, remitirá dichos fondos al Banco Central de la República Dominicana, dentro de las veinticuatro horas subsiguientes al recibo de los mismos. Este los mantendrá en su poder por un período de seis meses, transcurrido el cual, los devolverá sin necesidad de requerimiento remitiéndolo directamente a los depositantes respectivos.

Art. 3.- Las sumas recibidas por el Banco Central, serán retenidas por éste, durante el período antes mencionado, en forma indisponible. Queda prohibida la movilización de estos depósitos para otros fines que no sea la devolución de los mismos a los respectivos depositantes. Los depósitos serán, además, inembargables.

Art. 4.- Al momento de realizar el depósito, al importador le será expedido un recibo que dé constancia del depósito hecho, en el cual se especificará, por lo menos, lo siguiente:

- a) Nombre del importador y su dirección;
- b) Número del manifiesto y de liquidación de aduana correspondiente;
- c) Valor FOB de las mercancías importadas, sujetas a depósito;
- d) Fecha del depósito; y
- e) Monto del depósito.

5.- Los colectores de Aduana remitirán diariamente al Banco Central una copia de los manifiestos de aduana (Forms. 30 y 50) y de los formularios 98 a los cuales correspondan los depósitos hechos, con copia de los recibos de dichos depósitos y del documento comprobatorio de la remisión de los fondos correspondientes por vía de un banco comercial.

LEY No. 448 DEL 19 DE OCTUBRE DE 1964 QUE OBLIGA A LOS IMPORTADORES

Art. 6.- Quedarán exentos de la obligación del depósito por importación establecido en la presente Ley, los productos alimenticios señalados en el Art. 1 de la Ley No. 265 de fecha 20 de mayo de 1964, durante esté vigente el beneficio establecido en el citado artículo.

Art. 7.- Quedan igualmente exentos de la obligación del depósito por importación establecido en la presente ley:

- a) Los productos medicinales y veterinarios;
- b) Las importaciones producidas por planes de desarrollo causadas con financiamiento internacional, siempre que estén dentro del marco establecido por el Consejo Nacional de Economía y previa certificación expedida en cada caso por la Secretaría de Estado de Finanzas;
- c) Las importaciones hechas por misiones diplomáticas y consulares de gobiernos extranjeros radicadas en el país, en virtud de convenios internacionales o de acuerdos de reciprocidad, previa certificación expedida, en cada caso, por la Secretaría de Estado de Finanzas;
- d) Las importaciones de artículos donados por instituciones o personas para planes de asistencia social, previa certificación expedida en cada caso, por la Secretaría de Estado de Finanzas,
- e) Se exceptúan de las disposiciones de la presente ley los artículos importados que sean indispensables para el exclusivo y normal funcionamiento de diarios y revistas de circulación permanente o para impresión de libros de orden cultural;
- f) De igual manera se exceptúan los insecticidas, fungicidas, yerbicidas y fertilizantes.

Art. 8.- El Poder Ejecutivo podrá, previa certificación de la Secretaría de Estado de Agricultura, conceder el beneficio de la exención del depósito a que obliga esta ley para las importaciones de habichuelas, papas, cebollas y ajos que se hagan en los períodos en que la producción nacional no cubra la demanda del mercado interno.

Art. 9.- Las autoridades aduanales no entregarán las mercancías importadas sujetas al depósito por importación, sino cuando hayan comprobado, exigiendo la presentación del recibo correspondiente, que el depósito ha sido efectuado.

Art. 10.- Las violaciones a la presente ley serán castigadas con pena de 6 meses a 2 años de prisión correccional o con multa de RD\$500,00 a RD\$10,000.00 ó ambas penas a la vez, y, en todo caso, con la pena de confiscación de las mercancías importadas.

Art. 11.- La presente ley deroga y sustituye cualquier otra disposición legal que le sea contraria.

DADA Y PROMULGADA en Santo Domingo, Distrito Nacional, Capital de la República Dominicana, a los diecinueve días del mes de octubre de mil novecientos sesenta y cuatro, años 121 de la Independencia y 102 de la Restauración.

LEY No. 467, DEL 31 DE OCTUBRE DE 1964, QUE INTRODUCE MODIFICACIONES A LA LEY  
6126 SOBRE EL INSTITUTO DOMINICANO DE SEGUROS SOCIALES  
Y A LA LEY No. 1896 SOBRE SEGUROS SOCIALES

Art. 1.- Se reforma el artículo 15 de la Ley No. 6126, de fecha 10 de diciembre de 1962, que fuera modificado por la Ley No. 54, de fecha 14 de agosto de 1963 y por la No. 360, del 10 de agosto de 1964, para que en lo sucesivo rija con el siguiente texto:

"Art. 15.- La Dirección Administrativa, Financiera y Técnica del Instituto Dominicano de Seguros Sociales estará a cargo de un Consejo Directivo que durará en sus funciones un período de 2 años, cuyos miembros podrán ser designados por nuevos períodos de igual duración. Dicho Consejo Directivo se compondrá de la siguiente manera:

- a) Por el Secretario de Estado de Trabajo, o por el Subsecretario del ramo en quien él delegue sus atribuciones;
- b) Por el Secretario de Estado de Salud y Previsión Social o por el Subsecretario de Estado del ramo, en quien sean delegadas las atribuciones correspondientes.
- c) Por un representante o su suplente, de libre elección ambos por el Poder Ejecutivo, de entre personas de reconocida versación en materias económicas y sociales;
- d) Tres representantes de los asegurados y tres suplentes designados por el Poder Ejecutivo de sendas ternas sometidas por las organizaciones mayoritarias de trabajadores reconocidas por la Secretaría de Estado de Trabajo;
- e) Tres representantes patronales y tres suplentes designados por el Poder Ejecutivo de sendas sometidas por las organizaciones patronales mayoritarias;
- f) Por el Director General del Instituto Dominicano de Seguros Sociales, quien será nombrado por el Poder Ejecutivo;
- g) Por el Secretario General del Instituto Dominicano de Seguros Sociales, quien fungirá de Secretario del Consejo Directivo. Este funcionario será designado por el Consejo Directivo del Instituto Dominicano de Seguros Sociales y no podrá ser substituído sino por falta grave debidamente comprobada; tendrá voz deliberativa pero no derecho al voto.

Párrafo I.- El Consejo Directivo será presidido por el Secretario de Estado de Trabajo, en su ausencia, por el Secretario de Estado de Salud y Previsión Social y en ausencia de ambos por los Subsecretarios respectivos en el mismo orden.

Párrafo II.- El Consejo Directivo señalará el emolumento de sus miembros por concepto de asistencia a sesión, el cual no podrá ser mayor de RD\$25.00 por cada sesión.

"Art. 2.- Se reforma el artículo 16 de la Ley No. 6126, de fecha 10 de diciembre de 1962, que fuera modificada por la Ley No. 54, de fecha 14 de agosto de 1963 y por la Ley No. 360 del 10 de agosto de 1964, y se modifican a su vez los párrafos I, II y III del mencionado artículo 16, para que rijan de la siguiente manera:

"Art. 16.- El Consejo Directivo tendrá las siguientes atribuciones;

- a) Conocer y decidir sobre los informes de las operaciones administrativas, financieras, económicas y técnicas que le rinda el Director General;
- b) Aprobar o enmendar la estimación de ingresos y el presupuesto de egresos del año fiscal que le someta el Director General, así como las aplicaciones, reducciones y transferencias de sus partidas;
- c) Designar el Secretario General y a los titulares de Direcciones y Sub-Direcciones, Encargados y Sub-Encargados y Sub-Encargados de Departamentos, Encargados y Sub-Encargados de Oficinas y Secciones, y todos los demás funcionarios y empleados de la institución, así como efectuar la promoción de los mismos, en razón de sus méritos, capacidad de trabajo, tiempo de servicios y otras facultades de los candidatos, previas recomendaciones del Director General, o su remoción por faltas graves comprobadas y previstas en los Reglamentos vigentes o que adopte la Institución, y por incapacidad para el desempeño de sus funciones, también previa recomendación del Director General, mediante expediente formalmente concluído al efecto.
- d) Organizar, reglamentar y supervigilar las dependencias administrativas y técnicas, los servicios asistenciales, así como las oficinas de distritos y regionales,

- e) Distribuir los fondos en función de los riesgos cubiertos y de sus previsiones actuariales y económicas y constituir e invertir, de conformidad con lo dispuesto en el capítulo 4to. de la Ley No. 1896, las reservas técnicas;
- f) Autorizar las erogaciones que tengan que realizarse por concepto de construcción, reparación y mantenimiento de los edificios propiedad del Instituto, conforme a las reglamentaciones legales vigentes sobre la materia;
- g) Autorizar al Director General para que en su calidad de mandatario legal del Instituto, celebre los contratos necesarios para la ejecución de sus fines;
- h) Conocer en grado de apelación las decisiones o disposiciones del Director General cuando sean recurridas por los interesados;
- i) Resolver todas las cuestiones que de acuerdo con la Ley y sus Reglamentos se sometan a su conocimiento.

Párrafo I.- El Consejo Directivo se reunirá ordinariamente dos veces por mes calendario y extraordinariamente cuando lo convoque su presidente, el Director General o cuando lo soliciten no menos de cinco de sus miembros, por escrito y expresando el motivo.

Párrafo II.- Los acuerdos se tomarán por mayoría de votos, entendiéndose por mayoría, la mitad más uno de los miembros presentes en la reunión. En caso de empate el presidente o su suplente si lo reemplaza, tendrá doble voto para dirimirlo. Deberá redactarse un acta de cada sesión, que suscribirán los miembros presentes. El libro de actas estará al cuidado del Secretario General del Instituto Dominicano de Seguros Sociales.

Art. 8.- (Transitorio) Los actuales Secretario General, funcionarios y titulares de direcciones y Sub-Direcciones, Encargados y Sub-Encargados de Departamentos, Encargados y Sub-Encargados de Oficinas y Secciones y todos los demás empleados del Instituto Dominicano de Seguros Sociales quedan confirmados en sus respectivos cargos y no podrán ser substituídos sino conforme a las disposiciones contenidas en el Art. 15, letras f) y g) y Art. 16, letra c) de la presente Ley.

Art. 3.- Se reforma el Apartado a) del Art. 23 de la Ley No. 1896, sobre Seguros Sociales, de fecha 30 de diciembre de 1948, que fuera modificado por las Leyes No. 6126, de fecha 10 de diciembre de 1962, y No. 360, de fecha 10 de agosto de 1964, para que rija del siguiente modo:

a) Con la contribución del Estado y las cotizaciones de los patronos y de los asegurados.

Art. 4.- Se reforma el Art. 24 de la Ley No. 1896, de fecha 30 de diciembre de 1948, que fuera modificado por la Ley No. 6126, del 10 de agosto de 1962, por la No. 54, de fecha 14 de agosto de 1963, y la No. 460, del 10 de agosto de 1964, para que en lo adelante rija con el siguiente texto:

"Art. 24.- La contribución y las cotizaciones a que se refiere el inciso a) del artículo anterior, serán los siguientes:

En el seguro obligatorio: 2 1/2% el Estado; 7% los patronos y 2 1/2% los asegurados.

En el seguro exclusivo de enfermedad de las personas comprendidas en el Art. 7 de la Ley No. 1896; 7% los patronos.

En el seguro facultativo cuando se establezca, 9 1/2% los asegurados.

"Art. 5.- Se reforma el Art. 25 de la Ley No. 1896, sobre Seguros Sociales, de fecha 30 de diciembre de 1948, que fuera modificado por las Leyes No. 6126, de fecha 10 de diciembre de 1962 y No. 360 del 10 de agosto de 1964, para que en lo adelante rija del siguiente modo:

Art. 25.- Se calcularán y pagarán las cotizaciones sobre los salarios o ingresos personales promedio, establecidos en el siguiente cuadro de categorías:

C U A D R O

Categoría	Promedio	Patrono	Asegurado	Total
		7%	2.5%	9.5%
I	Más de 6.00	6.00	Exento	0.57
II	6.00 10.00	8.00	0.20	0.76
III	10.00 14.00	12.00	0.30	1.14
IV	14.00 18.00	16.00	0.40	1.52
V	18.00 22.00	20.00	0.50	1.90
VI	22.00 26.00	24.00	0.60	2.28
VII	26.00 30.00	28.00	0.70	2.66
VIII	30.00 34.00	32.00	0.80	3.04
IX	34.00 38.00	36.00	0.90	3.42
X	38.00 42.00	40.00	1.00	3.80
XI	42.00 46.16	44.00	1.10	4.18

"Art. 6.- Se modifica el artículo 6 de la Ley No. 360 de fecha 10 de agosto de de 1964, para que rija de la siguiente manera:

Las disposiciones relativas a las modificaciones sobre la tarifa de cotizaciones, o sean las especificada en el artículo 5 de esta Ley, entrará en vigor el primero de noviembre de 1964.

Art. 7.- Esta Ley modifica y sustituye cualquier disposición legal o reglamentaria que le sea contraria.

DADA Y PROMULGADA en Santo Domingo, Distrito Nacional, Capital de la República Dominicana a los treintidós días del mes de octubre del mil novecientos sesenta y cuatro, años 121 de la Independencia y 102 de la Restauración.

LEY No. 496, DE FECHA 17 DE NOVIEMBRE DE 1964, QUE IMPONE  
GRAVAMENES A LA IMPORTACION DE ALGUNOS ARTICULOS

Art. 1.- La importación de habichuelas, papas, cebollas, cebollines y ajos, queda gravada con impuesto adicional de consumo interno de 50% ad-valorem.

Art. 2.- Igualmente se imponen gravámenes adicionales a la importación de aves de corral para el consumo nacional, carnes frescas, refrigeradas o congeladas y huevos para el consumo, en la forma siguiente:

Carnes frescas, congeladas o refrigeradas procedentes de cualquier especie animal .....	50% ad-valorem
Carne de pollo fresca o refrigerada.....	RD\$0.25 libra
Carnes procesadas, saladas o en salmueras .....	50% ad-valorem
Aves de corral para el consumo, excluyendo pollitos bebés.....	50% ad-valorem
Huevos infértiles .....	RD\$0.04 unidad

Art. 3.- El Poder Ejecutivo podrá, previa certificación de la Secretaria de Estado de Agricultura, conceder el beneficio de la exención total o parcial de los gravámenes consignados en esta ley para las importaciones de los animales y productos señalados, cuando lo requiera el interés nacional.

Art. 4.- Se deroga la Ley No. 5946, de fecha 9 de Junio de 1962, así como cualquier otra disposición que le sea contraria.

DADA Y PROMULGADA en Santo Domingo, Distrito Nacional, Capital de la República Dominicana, a los diecisiete días del mes de noviembre de mil novecientos sesenta y cuatro, años 121o. de la Independencia y 102o. de la Restauración.

LEY No. 500, DEL 20 DE NOVIEMBRE DE 1964, QUE PERMITE EN ALGUNOS CASOS,  
LA VENTA EN EL MERCADO INTERNO DEL CEMENTO DESTINADO  
A LA EXPORTACION.

CONSIDERANDO que los proyectos de viviendas que se están llevando a cabo sin fines lucrativos y dentro de un plan de ayuda mutua y de esfuerzo propio, merecen atención especial ya que benefician a las clases menos favorecidas;

CONSIDERANDO que la actual producción de cemento del país permite destinar excedentes del consumo doméstico a exportaciones que sirven para mantener abiertos sus mercados en el exterior;

CONSIDERANDO que para mediados del año entrante estos excedentes serán mayores en razón de las ampliaciones que están siendo realizadas por la industria del cemento merced al auge de las construcciones en el país;

CONSIDERANDO que a esos excedentes del consumo también se les pueden dar un uso de interés social.

HA DADO LA SIGUIENTE LEY

Art. 1.- De los excedentes del consumo doméstico de cemento destinados a la exportación se podrán tomar partidas para ser destinadas a proyectos de viviendas, siempre que se realicen dentro de un plan de esfuerzo propio y de ayuda mutua o a otros de interés nacional a juicio del Poder Ejecutivo.

Art. 2.- La Secretaría de Estado de Obras Públicas y Comunicaciones queda encargada de estudiar previamente los proyectos para determinar, en cada caso, las cantidades necesarias de cemento para la realización de las mismas y establecer las fechas en que deben ser entregadas.

Art. 3.- El precio de venta de estas partidas será el mismo a que se facture el cemento destinado a la exportación.

DADA Y PROMULGADA en Santo Domingo, Distrito Nacional, Capital de la República Dominicana a los veinte días del mes de noviembre de mil novecientos sesenta y cuatro, años 121o. de la Independencia y 102o. de la Restauración.

LEY No. 506, DEL 24 DE NOVIEMBRE DE 1964, QUE MODIFICA LA LEY No. 448,  
DE FECHA 19 DE OCTUBRE DE 1964.

ARTICULO UNICO.- Se modifica la letra e) del artículo 7 de la Ley No. 448, de fecha 19 de octubre de 1964, para que rija así:

"e) Los periódicos y revistas de circulación permanente y los artículos importados que sean indispensables para el exclusivo y normal funcionamiento de diarios y revistas de circulación permanente o para impresión de libros de tipo cultural".

DADA Y PROMULGADA en Santo Domingo, Distrito Nacional, Capital de la República Dominicana a los 24 días del mes de noviembre de mil novecientos sesenta y cuatro, años 121o. de la Independencia y 102o. de la Restauración.

LEY No. 507, DE FECHA 24 DE NOVIEMBRE DE 1964, QUE MODIFICA  
LA LEY 173, DEL 9 DE MARZO DE 1961.

ARTICULO UNICO.- Quedan exentos del impuesto interno creado por el artículo 2 de la Ley No. 173, sobre Impuestos Unificados, de fecha 9 de marzo de 1961, modificado por el artículo único de la Ley No. 221, de fecha 23 de abril de 1964, los periódicos y revistas de circulación permanente y los artículos importados que sean indispensables para el exclusivo y normal funcionamiento de diarios y revistas de circulación permanente o para la impresión de libros de tipo cultural.

DADA Y PROMULGADA en Santo Domingo, Distrito Nacional, Capital de la República Dominicana, a los 24 días del mes de noviembre de mil novecientos sesenta y cuatro, años 121o. de la Independencia y 102o. de la Restauración.

LEY No. 511, DE FECHA 25 DE NOVIEMBRE DE 1964, QUE DEROGA Y SUSTITUYE  
LA LEY No. 500, DE FECHA 20 DE NOVIEMBRE DE 1964.

Art. 1.- La exportación de cemento estará sujeta a excedentes debidamente comprobados, y serán autorizados, en cada caso, por la Corporación de Fomento Industrial.

Art. 2.- La Dirección General de Control de Precios de Artículos de Primera Necesidad tendrá a su cargo la fijación del precio al cual deba ser vendido el cemento en el mercado interno, tomando en consideración los intereses generales, y la necesidad de mantener e impulsar la construcción de viviendas, de manera de hacer posible a las personas de limitados recursos la posesión de una mejor casa a menor costo.

Art. 3.- La presente ley deroga y sustituye la No. 500, de fecha 20 de noviembre de 1964.

DADA Y PROMULGADA en Santo Domingo, Distrito Nacional, Capital de la República Dominicana, a los veinticinco días del mes de noviembre de mil novecientos sesenta y cuatro, años 121o. de la Independencia y 102o. de la Restauración.

LEY No. 520, DEL 2 DE DICIEMBRE DE 1964, QUE MODIFICA LA LEY No. 483  
DE FECHA 9 DE NOVIEMBRE DE 1964.

ARTICULO UNICO.- Se modifica el artículo 20 de la Ley No. 483, sobre Ventas Condicionales de Muebles, de fecha 9 de noviembre de 1964, para que rija del siguiente modo:

"Art. 20.- En el Registro Central de Ventas Condicionales se cobrará un derecho de RD\$1.00 peso oro, por cada registro de contrato de venta condicional cuando el precio no exceda de RD\$100.00 pesos oro, y de RD\$2.00 pesos oro, cuando exceda de esa suma.

En la Dirección de Registro de los demás municipios, se cobrará un derecho de RD\$0.50 centavos, por cada depósito de contrato que reciban para ser tramitado al Director de Registro Central.

Se autoriza al Ayuntamiento del Distrito de Santo Domingo, a cobrar por el registro de contratos de venta condicional tres por mil del precio de venta en ellos expresado; y a los ayuntamientos de los demás municipios donde se depositen tales contratos para ser remitidos al registro en conformidad con el artículo 3 de la Ley de Ventas Condicionales, se les autoriza a cobrar dos por mil del mismo precio.

Párrafo.- Los derechos que por este artículo se autoriza a cobrar al Ayuntamiento del Distrito de Santo Domingo y a los demás municipios no estarán sujetos a la deducción de cinco por ciento en favor de los Directores de Registro prevista en el artículo 48 de la Ley de Registro de Actos Civiles, Judiciales y Extrajudiciales.

DADA Y PROMULGADA en Santo Domingo, Distrito Nacional, Capital de la República Dominicana, a los dos días del mes de diciembre de mil novecientos sesenta y cuatro, años 121o. de la Independencia y 102o. de la Restauración.

LEY No. 527, DEL 4 DE DICIEMBRE DE 1964, SOBRE INCENTIVO GANADERO  
Y AVICOLA Y DEPROTECCION A CONSUMIDORES

CONSIDERANDO que es función primordial del Estado velar por la conservación y el incremento de la riqueza agropecuaria y avícola del país, que contribuye al desarrollo económico del mismo mediante la creación de fuentes productivas de bienes de consumo, de divisas y de trabajo;

CONSIDERANDO que, por otra parte, es deber del Estado procurar que todas las clases sociales tengan oportunidad de adquirir y consumir carnes, al más bajo precio, en condiciones higiénicas, para beneficio de la salud pública;

CONSIDERANDO que la creación de incentivos originados en una adecuada liberación impositiva ha de contribuir a la necesaria expansión de la ganadería y la avicultura en el país.

HA DADA LA SIGUIENTE LEY

SOBRE INCENTIVO GANADERO Y AVICOLA Y DE PROTECCION A CONSUMIDORES

Art. 1.- Quedan suprimidos todos los impuestos, nacionales o municipales, que gravan actualmente el ganado y las aves de corral, la matanza de animales, la industrialización y el mercadeo de carnes en la República. En consecuencia, se declara libre el tráfico de las carnes en todo el territorio del país, sujeto al cumplimiento de las disposiciones sanitarias que rigen el sacrificio, expendio, procesamiento y conservación de las mismas, así como también a la presentación de la certificación o factura comercial de procedencia.

Párrafo.- Se mantienen vigentes las disposiciones relativas al traslado de ganado en pie y pieles.

Art. 2.- Se liberan de todo impuesto nacional los equipos y materiales que se destinen al fomento, el engorde o a la crianza de cualquier clase de ganado o aves de corral. Se liberan igualmente de todo impuesto nacional las maquinarias y equipos necesarios para la matanza de animales, empaque de carnes y sus derivados, refrigeración de la carne y sus derivados, almacenamiento y transporte de las mismas, así como también todos los envases y materiales necesarios para el empaque de la carne y sus derivados que no se produzcan en el país.

Art. 3.- Todas las personas, físicas o morales, las cooperativas y los Municipios, que construyan, instalen u operen mataderos modernos para el sacrificio de ganado de cualquier clase y aves de corral, el procedimiento y empaque de carnes y los puestos de expendio que se creen como un medio de que las carnes lleguen a los consumidores en máximas condiciones de higiene y a los precios más reducidos, estarán en la obligación de cumplir estrictamente las disposiciones sanitarias vigentes.

Art. 4.- Queda prohibido el sacrificio de ganado hembra que se considere apto para la reproducción, y de animales jóvenes, en estado y condiciones de desarrollo, que no alcance por los menos a 300 kilos de peso. Sin embargo, se permitirá el sacrificio de vacunos de un peso inferior, en los casos de animales cuyas condiciones de deficiente desarrollo no les permitan obtener dicho peso. Esta Excepción será comprobada por certificación de veterinarios, en las ciudades, o por constancia de las autoridades rurales, en los campos.

Art. 5.- El Poder Ejecutivo propiciará, por conducto de la Secretaría de Estado de Agricultura, el establecimiento de Lonjas de Contratación y Venta Pública de Ganado en las diversas regiones de la República que ofrezcan posibilidades para ello, en razón de su índice productivo de ganado y de la existencia de condiciones físicas que justifiquen tal medida, y dictará los reglamentos necesarios para la operación de dichas lonjas.

Art. 6.- La Dirección General de Control de Precios fijará los precios máximos para la venta de carnes a los consumidores, tomando en cuenta las diferentes clases, cortes y empaques de las carnes.

Art. 7.- Igualmente la Dirección General de Control de Precios fijará los precios máximos del ganado en pie, previas recomendaciones al respecto de la Secretaría de Estado de Agricultura.

Art. 8.- Los que alteren los precios máximos señalados por la Dirección General de Control de Precios serán castigados con multa de RD\$500.00 a RD\$1,000.00, o con prisión correccional de 3 a 6 meses, o con ambas penas a la vez. En caso de que se trate de una persona moral, tanto la pena de prisión como la prisión compensatoria en caso de insolvencia, serán aplicables a la persona que tenga la administración directa del negocio.

Art. 9.- (Transitorio). La presente ley entrará en vigencia a partir del 1ro. de enero de 1965.

Art. 10.- La presente ley modifica cualquier otra disposición legal que le sea contraria.

DADA Y PROMULGADA en Santo Domingo, Distrito Nacional, Capital de la República Dominicana, a los cuatro días del mes de Diciembre de mil novecientos sesenta y cuatro, año 121o. de la Independencia y 102o. de la Restauración.

LEY No. 539, DEL 15 DE DICIEMBRE DE 1964, QUE CREA UN IMPUESTO SOBRE  
EL VALOR DE LA PRODUCCION NACIONAL DE CERVEZA.

Art. 1.- A partir de la entrada en vigencia de la presente Ley se crea, en adición a los ya existentes, un impuesto de 7% sobre el valor de la producción de la cerveza fabricada en el país.

Art. 2.- El pago del impuesto establecido por esta Ley se hará mensualmente, y dentro de los diez días siguientes al vencimiento de cada mes, por los fabricantes de dicho producto.

DADA Y PROMULGADA en Santo Domingo, Distrito Nacional, Capital de la República Dominicana, a los quince días del mes de diciembre del año mil novecientos sesenta y cuatro

LEY No. 550, DEL 23 DE DICIEMBRE DE 1964, SOBRE COMPAÑÍAS O ENTIDADES  
QUE OFREZCAN ACCIONES, OBLIGACIONES O TÍTULOS PARA SU  
VENTA LA PUBLICO.

CONSIDERANDO que recientemente se han organizado compañías por acciones con el propósito de incrementar las actividades agrícolas, industriales y comerciales del país, que han ofrecido al público la venta de sus acciones y títulos, apelando principalmente al pequeño inversionista;

CONSIDERANDO que el incremento del ahorro para fines productivos es de indudable interés nacional, y es deber del Estado proteger al pequeño inversionista para asegurarle la buena administración de sus ahorros.

HA DADO LA SIGUIENTE LEY

SOBRE COMPAÑÍAS O ENTIDADES QUE OFREZCAN ACCIONES,  
OBLIGACIONES O TÍTULOS PARA SU VENTA AL PÚBLICO

Art. 1.- Las Compañías dominicanas o extranjeras que exhiban, ofrezcan en venta o emitan al público, o en cualquier forma introduzcan en el mercado de la República Dominicana, acciones, obligaciones o títulos de cualquier naturaleza, estarán sujetas a las formalidades exigidas en la presente ley.

Art. 2.- Se prohíbe la venta u ofrecimiento al público de acciones, u otro género de títulos de compañías que no estén legalmente constituidas o cuyo capital pagado sea inferior a veinticinco mil pesos (RD\$25,000.00) exceptuando los aportes en naturaleza. Los aportes en dinero efectivo serán depositados, a nombre de la compañía en formación en un banco en el país, con la lista de suscriptores e indicación de las sumas pagadas por cada uno de ellos. Este depósito deberá ser realizado antes de la declaración notarial de suscripción y pago de las acciones, a la que deberá anexarse una constancia de dicho depósito. Los fondos así depositados sólo podrán ser retirados después de la constitución definitiva de la compañía, por los representantes de la misma, o después que se compruebe por la declaración escrita de los fundadores que la compañía no será constituida; caso en el cual los fondos serán devueltos a los suscriptores que figuren en la lista entregada al banco al abrirse la cuenta.

Párrafo.- La evaluación que se haga de los aportes en naturaleza para ser sometida a la junta general de accionistas deberá ser aprobada por el Superintendente de Bancos.

Art. 3.- Queda prohibido recibir fondos a cuenta de acciones por emitir. La entrega a la compañía o a un agente suyo de la suma correspondiente al valor de una o más acciones, obligará a la Compañía a emitir el correspondiente certificado de acción en el plazo de 10 días.

Párrafo.- Las compañías constituidas con anterioridad a la presente Ley, que hayan recibido fondos de la suscripción de un número determinado de acciones, estarán obligadas a emitir en el plazo de un mes a partir de la fecha de esta Ley, el número de acciones cuyo valor corresponda a los fondos recibidos y devolverán cualquier excedente al interesado.

Art. 4.- Con anterioridad a toda medida de publicidad para los fines del artículo Primero de esta ley, y quincenalmente mientras se hagan ofertas al público, las entidades emisoras o las personas físicas o morales, que directamente o mediante intermediario introduzcan en el mercado nacional, pongan a la venta u ofrezcan al público, cualesquiera de los títulos a que se refiere el Artículo Primero de esta ley, deben insertar en un periódico diario de circulación nacional, un aviso que contenga las enunciaciiones siguientes, relativas a la compañía o entidad cuyas acciones, obligaciones o títulos se ofrezcan:

- 1o.- La denominación de la compañía o entidad;
- 2o.- Nombres y generales de ley de los fundadores, socios o administradores de la misma;

- 30.- La indicación del país bajo cuyas leyes ha sido organizada la compañía o entidad;
- 40.- El asiento social;
- 50.- El objeto de la empresa;
- 60.- Su duración;
- 70.- El monto del capital social autorizado y del capital pagado;
- 80.- El valor nominal de las acciones de cada categoría, con indicación de los derechos sobre el activo de la compañía con indicación así mismo de los votos de que disfrutaran en las juntas generales;
- 90.- Un estado financiero hecho dentro de los treinta días anteriores a la publicación del aviso, certificado por un contador público autorizado designado por el Superintendente de Bancos;
- 100.- Nombres y generales de ley de la persona autorizada por la entidad emisora o su agente para gestionar la colocación de sus títulos.

Art. 5.- El aviso a que se refiere el artículo anterior, debe asimismo indicar el monto de las obligaciones que hayan sido emitidas por la sociedad, con la enumeración de las garantías que protejan dichas obligaciones, y, en caso de que se trate de una nueva emisión de obligaciones, el número y el valor de los títulos por emitir, el interés a pagar por cada uno de ellos, la época y las condiciones de pago y las garantías que protejan la emisión nueva.

Art. 6.- El aviso mencionado en el Artículo 4 de la presente ley deberá, además, hacer mención de las ventajas estipuladas a favor de los fundadores y administradores, o de cualesquiera otra persona, los aportes en naturaleza y su modo de remuneración, las modalidades de la convocatoria a las Asambleas Generales y el sitio de su reunión.

Art. 7.- Las personas o entidades que emitan exhiban, pongan a la venta, sirvan de intermediarios o introduzcan títulos de los previstos en esta Ley, deberán fijar su domicilio en la República Dominicana y estarán obligadas a suscribir dicho aviso con la firma de sus representantes legales y sus dirección postal.

Art. 8.- El aviso a que se contrae la presente Ley deberá ser sometido para su aprobación al Superintendente de Bancos, quien examinará si los requisitos exigidos por la misma han sido cumplidos. La aprobación del Superintendente de Bancos deberá hacerse constar en el aviso publicado.

Art. 9.- Antes de impartir la aprobación a que se refiere el artículo anterior, el Superintendente de Bancos requerirá de los interesados la presentación de un informe económico en el que se describan las actividades a que se dedica o dedicará la sociedad cuyos valores se ofrecerán en venta al público, con indicación de los estimados de origen y aplicación de los fondos de la entidad emisora. Cuando se trate de emisiones de valores de sociedades ya establecidas, se someterán al Superintendente de Bancos los estados financieros de los últimos tres años fiscales de la sociedad emisora o los estados financieros a partir de sus constitución, si ésta se hubiere efectuado en un período inferior a tres años.

Art. 10.- Las compañías objeto de la presente Ley estarán sujetas a una inspección de Auditoría, la cual realizará un Contador Público Autorizado designado al efecto por el Superintendente de Bancos, no más de una vez al mes ni menos de una vez cada tres meses. El resultado de la misma será publicado por la Superintendencia de Bancos en un periódico de circulación nacional, con cargo a la compañía.

Art. 11.- Las declaraciones falsas o mentirosas que se hagan en la propaganda, prospectos o anuncios relativos a la compañía, sus títulos o sus actividades, serán castigadas en la forma mencionada en el Artículo 15 de la presente Ley.

Art. 12.- Las personas autorizadas por la empresa emisora para gestionar la colocación de títulos en el público, deberán portar un carnet de identidad que extenderá el Superintendente de Bancos a requerimientos de la empresa, previa comprobación de la solvencia y de la buena reputación del interesado.

Art. 13.- Las Compañías o empresas serán responsables de los fondos entregados a las personas autorizadas por ellas para gestionar la colocación de cualesquiera clase de títulos en el público, no obstante las disposiciones en sentido contrario que se publiquen o se hagan figurar en los recibos que éstas entreguen.

Art. 14.- Las Compañías a que se refiere la presente Ley que gasten en sueldos de sus funcionarios, anuncios o propaganda sumas en excesos de las que para esos fines sean previamente aprobadas por una asamblea general serán intervenidas por la Superintendencia de Bancos, previa aprobación del Secretario de Estado de Industria y Comercio. Esta intervención consistirá en ordenar la reducción o suspensión de dichos gastos con cargo a fondos obtenidos del público. La Superintendencia de Bancos fijará un plazo prudencial dentro del cual las compañías intervenidas deberán ajustarse a las normas que a ese respecto se les hayan trazado. Si esa normas no se cumplieren dentro del plazo fijado, el Superintendente de Bancos, previa aprobación del Secretario de Estado de Industria y Comercio, podrá solicitar la liquidación de la compañía a la autoridad judicial competente.

Párrafo.- 1ro.- También podrán ser intervenidas en igual forma cuando a consecuencia de lo dispuesto en el Artículo 10 de la presente ley se compruebe que existen graves irregularidades en el manejo de los fondos o negocios de la compañía.

Párrafo.- 2do.- Las compañías constituidas con anterioridad a la presente ley deberán celebrar una asamblea general de accionistas, para los fines indicados en este Artículo dentro del mes siguiente al vencimiento del plazo establecido por el párrafo del Artículo 3 de la presente ley.

Art. 15.- Las infracciones a la presente ley o sus reglamentos serán castigadas con multas de cien a mil pesos, o prisión de seis meses a dos años, o con ambas penas a la vez, sin perjuicio de las condenaciones en que pudieran incurrir los infractores por otros crímenes o delitos de que fueren declarados culpables. La aprobación del Superintendente de Bancos, previsto en los diferentes artículos de la presente ley no eximirá a los infractores de las penas en que puedan incurrir, las cuales serán aplicadas a las personas físicas, que actúan por sí o en representación de una compañía o entidad, sean responsables de las violaciones a la presente ley.

Art. 16.- La presente ley no se aplicará a las compañías o entidades que se limiten a la venta o colocación de valores mobiliarios en forma privada.

Art. 17.- El Poder Ejecutivo dictará los reglamentos que fueren necesarios para la ejecución de la presente ley.

DADA Y PROMULGADA en Santo Domingo, Distrito Nacional, Capital de la República Dominicana, a los veintitrés días del mes de diciembre de mil novecientos sesenta y cuatro, años 121o. de la Independencia y 102o. de la Restauración.

**LEY No. 553, DEL 24 DE DICIEMBRE DE 1964, QUE CREA UN IMPUESTO  
ADICIONAL A LA IMPORTACION DE PLANCHAS DE HIERRO O ACERO**

**CONSIDERANDO:** que el Estado debe adoptar medidas que protejan las industrias establecidas en el territorio nacional;

**CONSIDERADO:** que existen industrias dominicanas que necesitan de esas medidas para subsistir;

**HA DADO LA SIGUIENTE LEY:**

**Art. 1.-** Se crea un impuesto adicional a los ya establecidos, de RD\$0.50 sobre cada plancha de hierro o acero galvanizado acanalada que se importe.

**Art. 2.-** El impuesto establecido en el artículo anterior será por el término de un año.

**Art. 3.-** La presente ley entrará en vigor a partir del día lro. de enero de 1965.

**DADA Y PROMULGADA** en Santo Domingo, Distrito Nacional, Capital de la República Dominicana, a los 24 días del mes de diciembre de mil novecientos sesenta y cuatro, años 1210. de la Independencia y 102o. de la Restauración.

## BANCOS

### BANCO CENTRAL DE LA REPUBLICA DOMINICANA:

Institución emisora autónoma con capital oficial. Oficina en Santo Domingo.

### BANCO DE RESERVAS DE LA REPUBLICA DOMINICANA:

Institución autónoma con capital oficial. Oficina principal en Santo Domingo. Sucursales en: Santo Domingo (2), Barahona, La Vega, Monte Cristi, Puerto Plata, San Cristóbal, San Francisco de Macorís, San Juan de la Maguana, San Pedro de Macorís y Santiago. Operaciones generales de un banco comercial.

### BANCO AGRICOLA DE LA REPUBLICA DOMINICANA:

Banco de fomento agrícola autónomo, con capital oficial. Oficina principal en Santo Domingo. Sucursales en: Santiago, Barahona, San Juan de la Maguana, San Francisco de Macorís, Puerto Plata, Monte Cristi, María Trinidad Sánchez, San Pedro de Macorís, Baní y la Vega.

### BANCO DE CREDITO Y AHORROS:

Institución privada, con capital nacional privado. Oficina principal en Santo Domingo. Sucursales en: Santo Domingo (1), Baní, Bonao y Santiago. Operaciones generales de un banco comercial.

### THE ROYAL BANK OF CANADA:

Institución privada, con capital extranjero. Oficina principal en Santo Domingo. Sucursales en: Santo Domingo (2), La Romana, Puerto Plata, San Pedro de Macorís, Santiago, San Francisco de Macorís, Valverde. Operaciones generales de un banco comercial.

### THE BANK OF NOVA SCOTIA:

Institución privada, con capital extranjero. Oficina principal en Santo Domingo. Sucursal en Santiago. Operaciones generales de un banco comercial.

### THE CHASE MANHATTAN BANK:

Institución privada, con capital extranjero. Oficina principal en Santo Domingo. Sucursal en Santiago. Operaciones generales de un banco comercial.

### THE FIRST NATIONAL CITY BANK:

Institución privada, con capital extranjero. Oficina principal en Santo Domingo. Operaciones generales de un banco comercial.

### BANCO POPULAR DOMINICANO:

Institución privada, con capital nacional privado. Oficina principal en Santo Domingo. Sucursales en: Santiago, Moca, San Francisco de Macorís, Higüey. Operaciones generales de un banco comercial.

# INSTITUCIONES DE FOMENTO

## CORPORACION DE FOMENTO INDUSTRIAL:

Institución autónoma, con capital oficial. Oficina principal en Santo Domingo. Administra las empresas que pertenecen al Estado, y tiene como fin impulsar el desarrollo industrial del país por medio de préstamos a los diferentes sectores productivos de la economía.

## BANCO NACIONAL DE LA VIVIENDA:

Institución autónoma, con capital oficial. Oficina principal en Santo Domingo. Creada especialmente para fomentar la construcción de viviendas modestas en todo el país. Esta institución opera con el público por intermedio de las Asociaciones de Ahorro y Préstamos para la Vivienda.

## INSTITUTO NACIONAL DE LA VIVIENDA:

Institución autónoma, con capital oficial. Oficina principal en Santo Domingo. Este Instituto ha sido creado para resolver el problema de la vivienda en el país a base de investigaciones socio-económicas y geográficas.

# INDICE GENERAL

Página

I.-	ESTADISTICAS BANCARIAS .....	7
I.-	Sección "A" Estadísticas del Banco Central .....	9
	Balance condensado del Banco Central - Activo .....	17
	Balance condensado del Banco Central - Pasivo .....	18
	Balance condensado del Banco Central - Pasivo .....	19
	Banco Central - Reserva Monetaria.....	20
	Banco Central - Oro .....	21
	Cámara de Compensación .....	22
I.-	Sección "B" Balance de los Bancos por sectores Económicos .....	23
	Balance Consolidado del sistema Bancario por Sectores Económicos - Activo .....	25
	Balance Consolidado del sistema Bancario por Sectores Económicos - Pasivo.....	26
	Balance del Banco Central por Sectores Económicos - Activo .....	27
	Balance del Banco Central por Sectores Económicos - Pasivo .....	28
	Balance Consolidado de los Bancos Comerciales por Sectores Económicos- Activo... ..	29
	Balance Consolidado de los Bancos Comerciales por Sectores Económicos- Activo... ..	30
	Balance Consolidado de los Bancos Comerciales por Sectores Económicos- Pasivo ..	31
	Balance Consolidado de los Bancos Comerciales por Sectores Económicos- Pasivo ..	32
I.-	Sección "C" Movimiento de Préstamos, Valores en Cartera y Obligaciones por Depósitos .....	33
	Movimiento de Préstamos en los Bancos Comerciales (Resumen) .....	35
	Movimiento de Préstamos y Valores en Cartera en los Bancos Comerciales Junio 1964 .....	36
	Movimiento de Préstamos y Valores en Cartera en los Bancos Comerciales Julio 1964 .....	37
	Movimiento de Préstamos y Valores en Cartera en los Bancos Comerciales Agosto 1964.....	38
	Movimiento de Préstamos y Valores en Cartera en los Bancos Comerciales Septiembre 1964 .....	39
	Movimiento de Préstamos y Valores en Cartera en los Bancos Comerciales Octubre 1964 .....	40
	Movimiento de Préstamos y Valores en Cartera en los Bancos Comerciales Noviembre y Diciembre 1964 .....	41
	Préstamos por Destino de los Bancos Comerciales .....	42
	Valores en Cartera en los Bancos Comerciales .....	43
	Obligaciones por Depósitos de los Bancos Comerciales .....	44
II.-	ESTADISTICAS MONETARIAS .....	45
II.-	Sección "A" Medios de Pago .....	47

Emisión Monetaria .....	49
No Circulante .....	50
Medio Circulante .....	51
Medio Circulante por Origen e Institución Emisora .....	52
Factores de Expansión y Contracción del Medio Circulante .....	53
Resumen del Medio Circulante .....	54
Movimiento de los Depósitos a la Vista Pagaderos por Cheque.....	55
II.- Sección "B" Composición de la Emisión de Billetes y Monedas .....	57
Composición de la Emisión de Billetes y Monedas - Billetes del Banco Central ...	59
Composición de la Emisión de Billetes y Monedas - Moneda Metalica .....	60
II.- Sección "C" Reservas Internacionales .....	61
Activos y Pasivos Internacionales del Sistema Bancario .....	63
Activos y Pasivos Internacionales del Banco Central .....	64
Activos y Pasivos Internacionales de los Bancos Comerciales .....	65
III.- COMERCIO EXTERIOR .....	67
Balanza de Pagos de la República Dominicana 1962 - 1963 .....	69
Exportaciones e Importaciones Valor por años 1946 - 1964 .....	70
Exportaciones e Importaciones Valor Enero - Diciembre 1954 - 1964 Valor por meses 1963 - 1964 .....	71
Exportaciones F.O.B. por Principales Productos Valor por años 1946 - 1964.....	72
Exportaciones F.O.B. por Principales Productos Valor por años 1946 - 1964.....	73
Exportaciones F.O.B. por Principales Productos Valor por años 1946 - 1964.....	74
Exportaciones F.O.B. por Principales Productos Valor por años 1946 - 1964.....	75
Exportación por Principales Productos y otros productos Agrícolas Julio 1964-1963	76
Exportación por Principales Productos y otros productos Agrícolas Julio 1964-1963	77
Exportación por Principales Productos y otros productos Agrícolas Enero - Julio 1964 - 1963 .....	78
Exportación por Principales Productos y otros productos Agrícolas Enero - Julio 1964 - 1963 .....	79
Exportación por Principales Productos y otros productos Agrícolas Agosto 1964 - 1963 .....	80
Exportación por Principales Productos y otros productos Agrícolas Agosto 1964 - 1963 .....	81
Exportación por Principales Productos y otros productos Agrícolas Enero - Agosto 1964 - 1963 .....	82
Exportación por Principales Productos y otros productos Agrícolas Enero - Agosto 1964 - 1963 .....	83
Exportación por Principales Productos y otros productos Agrícolas Septiembre 1964 - 1963 .....	84
Exportación por Principales Productos y otros productos Agrícolas Septiembre 1964 - 1963 .....	85
Exportación por Principales Productos y otros productos Agrícolas Enero - Septiembre 1964 - 1963 .....	86
Exportación por Principales Productos y otros productos Agrícolas Enero - Septiembre 1964 - 1963 .....	87

Exportación por Principales Productos y otros productos Agrícolas Octubre 1964 - 1963 .....	88
Exportación por Principales Productos y otros productos Agrícolas Octubre 1964 - 1963 .....	89
Exportación por Principales Productos y otros productos Agrícolas Enero - Octubre 1964 - 1963 .....	90
Exportación por Principales Productos y otros productos Agrícolas Enero - Octubre 1964 - 1963 .....	91
Exportación por Principales Productos y otros productos Agrícolas Noviembre 1964 - 1963 .....	92
Exportación por Principales Productos y otros productos Agrícolas Noviembre 1964 - 1963 .....	93
Exportación por Principales Productos y otros productos Agrícolas Enero - Noviembre 1964 - 1963 .....	94
Exportación por Principales Productos y otros productos Agrícolas Enero - Noviembre 1964 - 1963 .....	95
Exportación por Principales Productos y otros productos Agrícolas Diciembre 1964 - 1963 .....	96
Exportación por Principales Productos y otros productos Agrícolas Diciembre 1964 - 1963 .....	97
Exportación por Principales Productos y otros productos Agrícolas Enero - Diciembre 1964 - 1963 .....	98
Exportación por Principales Productos y otros productos Agrícolas Enero - Diciembre 1964 - 1963 .....	99
Valor de las Exportaciones por Productos Principales (1950 - 1964) .....	100
Valor de las Exportaciones por Productos Principales (1950 - 1964) .....	101
Valor de las Importaciones F.O.B. por Clases de Productos Valor Enero - Diciembre (1948 - 1963) .....	102
Valor de las Importaciones F.O.B. por Clases de Productos Valor Enero - Diciembre (1948 - 1963) .....	103
Indices de Exportación por Grupos Económicos según Clasificación de la Cuci (1953 = 100) .....	104
Indices de Exportación por Grupos Económicos según Clasificación de la Cuci (1953 = 100) .....	105
Indices de Importación por Grupos Económicos según Clasificación de la Cuci (1953 = 100) .....	106
Indices de Importación por Grupos Económicos según Clasificación de la Cuci (1953 = 100) .....	107
Valor de las Exportaciones por países Enero - Diciembre (1964 - 1963) .....	108
Valor de las Exportaciones por países Julio - Diciembre (1964 - 1963) .....	109
IV.- ESTADISTICAS FISCALES .....	111
Operaciones Fiscales del Gobierno Nacional (1964) .....	113
Operaciones Fiscales del Gobierno Nacional (1963 - 1964) .....	114
Operaciones Fiscales del Gobierno Nacional Enero - Diciembre (1963 - 1964) .....	115
Operaciones Fiscales del Gobierno Nacional (1964) .....	116
Operaciones Fiscales del Gobierno Nacional (1964) .....	117
Operaciones Fiscales del Gobierno Nacional (1955 - 1964) .....	118
Operaciones Fiscales del Gobierno Nacional (1955 - 1964) .....	119

Desembolsos por Departamentos Gubernamentales (1955 - 1964) .....	120
Desembolsos por Departamentos Gubernamentales (1955 - 1964) .....	121
Finanzas Municipales años 1950 - 1962 .....	122
Finanzas Municipales años 1950 - 1962 .....	123
<b>V.- ESTADISTICAS DE PRECIOS, VENTA Y PRODUCCION .....</b>	<b>125</b>
Movimiento Industrial de la República Dominicana (1947 - 1962) .....	127
Producción Industrial de la República Dominicana (1950 - 1962) .....	128
Producción Industrial de la República Dominicana (1950 - 1962) .....	129
Valor de las Ventas al por Mayor por grupo de Artículos .....	130
Valor de las Ventas al por Mayor por grupo de Artículos .....	131
Valor de las Ventas al por Mayor por grupo de Artículos .....	132
Valor de las Ventas al por Mayor por grupo de Artículos .....	133
Indices de Precios de los principales Productos de consumo General (1960 = 100) ...	134
Indices de Precios de los principales Productos de consumo General (1960 = 100) ...	135
Valor de la Producción agropecuaria de la República Dominicana a precios en la Finca (1950 - 1962) .....	136
Indices de Precios y Costo de la Vida en Santo Domingo (1960 = 100) .....	137
Indices de Salarios Nominales en la República Dominicana (1960 = 100) .....	138
<b>VI.- SECCION DE GRAFICOS .....</b>	<b>139</b>
<i>Grafico No. 1:</i> Activo y Reserva Monetaria del Banco Central (Anual).....	141
<i>Grafico No. 2:</i> Activo y Reserva Monetaria del Banco Central (Mensual) .....	141
<i>Grafico No. 3:</i> Comercio Exterior (1952 - 1964) (Anual) .....	143
<i>Grafico No. 4:</i> Comercio Exterior (1963 - 1964) (Mensual) .....	143
<i>Grafico No. 5:</i> Préstamos Vigentes, Inversiones en Valores y Recursos Liquidados de los Bancos Comerciales (1963 - 1964) (Mensual) .....	145
<i>Grafico No. 6:</i> Depósitos de los Bancos Comerciales (Mensual) .....	147
<i>Grafico No. 7:</i> Medio Circulante (Anual) .....	149
<i>Grafico No. 8:</i> Medio Circulante (Mensual) .....	149
<i>Grafico No. 9:</i> Indices (1960 = 100) (Mensual) .....	151
<i>Grafico No. 10:</i> Operaciones Fiscales del Gobierno Nacional (Enero - Diciembre 1964). ..	153
<i>Grafico No. 11:</i> Ingresos del Gobierno (1955 - 1964) .....	155
<i>Grafico No. 12:</i> Egresos del Gobierno (1955 - 1964) .....	157
<i>Grafico No. 13:</i> Operaciones Fiscales del Gobierno Nacional (1955 - 1964) .....	159
<b>VII.- LEYES Y DECRETOS .....</b>	<b>161</b>
Ley No. 448, del 19 de octubre de 1964, que obliga a los Importadores a depositar el equivalente de un determinado porcentaje del valor F.O.B. de las mercancías Importadas.....	165
Ley No. 467, del 31 de octubre de 1964, que introduce modificaciones a la Ley 6126 sobre el Instituto Dominicano de seguros sociales y a la Ley No. 1896 sobre seguros sociales .....	167
Ley No. 496, de fecha 17 de noviembre de 1964, que impone Gravámenes a la Importación de algunos artículos .....	170

Ley No. 500, del 20 de noviembre de 1964, que permite en algunos casos, la venta en el Mercado Interno del cemento destinado a la Exportación .....	171
Ley No. 506, del 24 de noviembre de 1964, que modifica la Ley No. 448, de fecha 19 de octubre de 1964 .....	172
Ley No. 507, de fecha 24 de noviembre de 1964, que modifica la Ley 173, del 9 de marzo de 1961 .....	173
Ley No. 511, de fecha 25 de noviembre de 1964, que deroga y sustituye la Ley No. 500, de fecha 20 de noviembre de 1964 .....	174
Ley No. 520, del 2 de diciembre de 1964, que modifica la Ley No. 483 de fecha 9 de noviembre de 1964 .....	175
Ley No. 527, del 4 de diciembre de 1964, sobre incentivo ganadero y avícola y de protección a consumidores .....	176
Ley No. 539, del 15 de diciembre de 1964, que crea un impuesto sobre el valor de la producción Nacional de cerveza .....	178
Ley No. 550, del 23 de diciembre de 1964, sobre compañías o entidades que ofrezcan acciones, obligaciones o títulos para su venta al público .....	179
Ley No. 553 del 24 de diciembre de 1964, que crea un impuesto adicional a la Importación de planchas de hierro o acero .....	182



GOBIERNO  
DOMINICANO

*Impreso en los Talleres del  
Banco Central de la República Dominicana*

*31 de Septiembre de 1965*



