





***BANCO CENTRAL  
DE LA  
REPUBLICA DOMINICANA***

**MEMORIA  
1995**

*CUADRAGESIMO OCTAVO EJERCICIO 1995*

*ENERO 1<sup>o</sup>. A DICIEMBRE 31*

*Santo Domingo, Distrito Nacional  
República Dominicana*

**1997**

**MEMORIA 1995**

**Elaboración y Composición:**

Departamento de Programación Monetaria e  
Investigación Económica

**Diagramación e Impresión:**

Subdirección de Impresos y Publicaciones del  
Banco Central de la República Dominicana

**BANCO CENTRAL DE LA REPUBLICA DOMINICANA**

Calle Pedro Henríquez Ureña Esq. Leopoldo Navarro  
Santo Domingo, República Dominicana

**INTEGRANTES DE LA JUNTA MONETARIA  
(AL 31 DE DICIEMBRE DE 1995)  
MIEMBROS EX-OFFICIO:**



**HECTOR VALDEZ ALBIZU**  
Gobernador



**ROBERTO MARTINEZ VILLANUEVA**  
Secretario de Finanzas

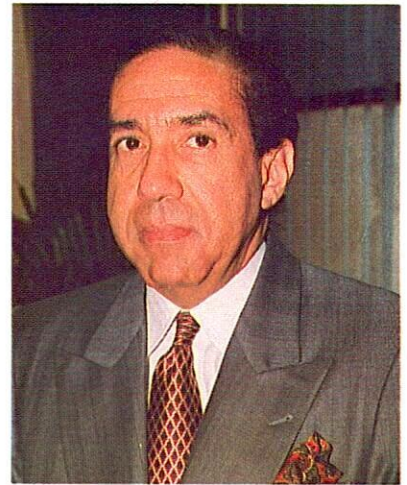

**JOSE R. GONZALEZ PEREZ**  
Secretario de Ind. y Comercio

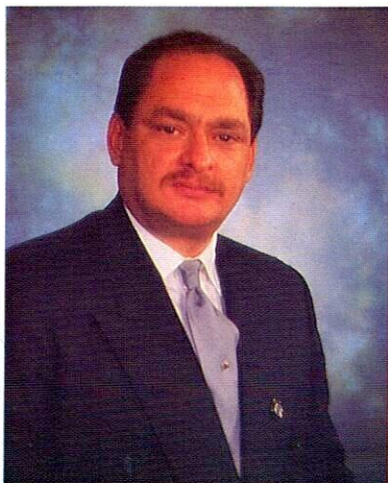

**LUIS MANUEL PIANTINI M.**  
Vicegobernador

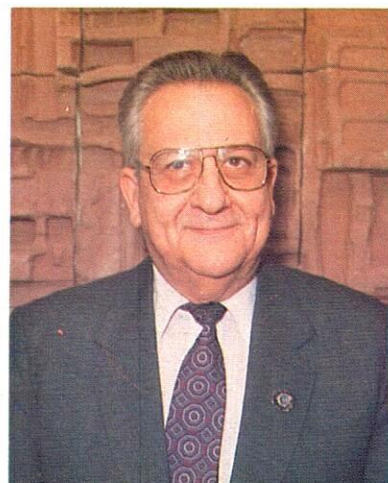

**FRANCISCO DIAZ MORALES**  
Secretario

## MIEMBROS TITULARES



HERIBERTO DE CASTRO



RAMON CACERES TRONCOSO



JOSE MIGUEL BONETTI

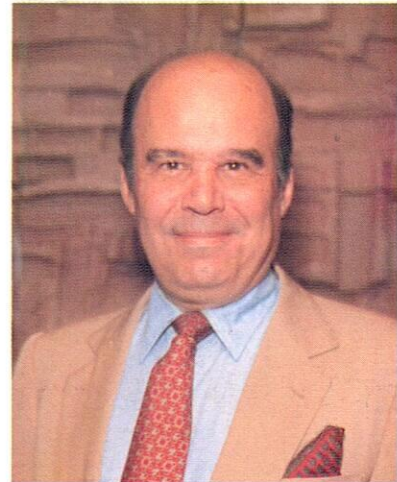

FELIPE VICINI CABRAL



MANUEL ARSENIU UREÑA

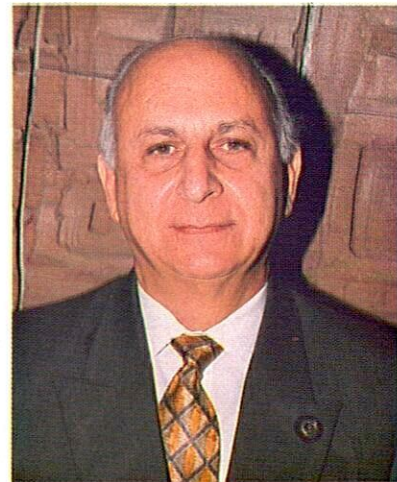

HECTOR RISEK LLABALY

## MIEMBROS SUPLENTES



ELADIO FERNANDEZ ALFARO



NICOLAS CASASNOVAS

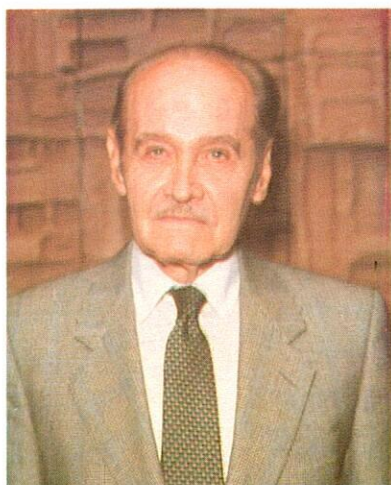

JESUS HERNANDEZ LOPEZGIL

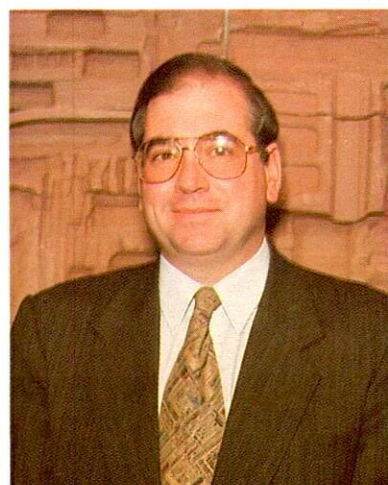

MANUEL GARCIA AREVALO



DOMINGO MARTE



JOSE RAMON HERNANDEZ

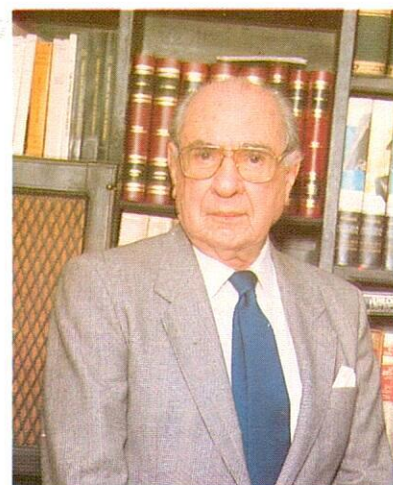

JOSE CALZADA



**INTEGRANTES DE LA JUNTA MONETARIA**  
(AL 31 DE DICIEMBRE DE 1995)

**MIEMBROS EX-OFFICIO**

HECTOR VALDEZ ALBIZU  
Gobernador del Banco Central  
Presidente

ROBERTO MARTINEZ VILLANUEVA  
Secretario de Estado de Finanzas

JOSE RAMON GONZALEZ PEREZ  
Secretario de Estado de Industria y Comercio

**MIEMBROS TITULARES:**

HERIBERTO DE CASTRO  
RAMON CACERES TRONCOSO  
JOSE MIGUEL BONETTI  
FELIPE VICINI CABRAL  
MANUEL ARSENIO UREÑA  
HECTOR RISEK LLABALY

**MIEMBROS SUPLENTES:**

ELADIO FERNANDEZ ALFARO  
NICOLAS CASASNOVAS  
JESUS HERNANDEZ LOPEZGIL  
MANUEL GARCIA AREVALO  
DOMINGO MARTE  
JOSE RAMON HERNANDEZ  
JOSE CALZADA

FRANCISCO DIAZ MORALES  
Secretario



**FUNCIONARIOS DEL BANCO CENTRAL DE LA REPUBLICA DOMINICANA  
(AL 31 DE DICIEMBRE DE 1995)**

Héctor Ml. Valdez Albizu  
Gobernador

Luis Manuel Piantini Munnigh  
Vicegobernador

Mariano A. Mella Pérez  
Gerente

Francisco A. Díaz Morales  
Secretario de la Junta Monetaria

Gladys Ma. Santana Sierra  
Gerente Técnico

Aura Nieves Mármol de Periche  
Subgerente de Operaciones

Miguel Reyes Sánchez  
Secretario del Banco

Marino E. Fuentes Tavárez  
Subgerente Técnico

Agustín López Rodríguez  
Subgerente Administrativo

José Clemente Taveras Rivas  
Contralor

Ramón Pérez Minaya  
Consultor Económico

Altagracia R. Núñez de Suero  
Directora Departamento de Emisión y Caja

Maritza A. Guerrero I.  
Consultor Económico de la Gobernación

José A. Guerrero Bautista  
Director Departamento Programación  
Monetaria e Investigación Económica

María Felisa Gutiérrez de Collado  
Contador

Carmen De León de Sánchez  
Consultor de la Gobernación

Olga L. Díaz Mora  
Directora Departamento Cuentas Nacionales  
y Estadísticas Económicas

Celeste Silié de Castellanos  
Director Departamento de Recursos Humanos

France Claire Peynado  
Consejera Legal

Víctor Fernández Pimentel  
Director Oficina Regional de Santiago

Renato R. González Disla  
Director Departamento Sistemas y Tecnología

Luis Manuel Piña Mateo  
Consultor Jurídico

Clarissa De la Rocha de Torres  
Directora Departamento Internacional

Manuel F. Gómez Copello  
Ayudante del Gobernador y Director Interino  
Departamento Administrativo

Rafael Alcántara González  
Ayudante Especial del Gobernador

Mirtha Alt. Medrano de Rojas  
Directora Departamento Financiero

Octavio Amiama Castro  
Director Departamento Cultural

José Ricardo Rojas León  
Director Departamento Comunicaciones

Aura Schéker de Valenzuela  
Directora Departamento Desarrollo y  
Financiamiento de Proyectos

Miguel José Escala Figueredo  
Director INDOTEC

Víctor Ml. Vázquez Gómez  
Coordinador General Proyectos Económicos

Mario Espinal Díaz  
Director Departamento Planeación y Control Presupuestario





# **BANCO CENTRAL DE LA REPUBLICA DOMINICANA**

SANTO DOMINGO, R.D.

Miembros de la Junta Monetaria  
Ciudad

Distinguidos señores:

Cortésmente tengo a bien someter a la consideración de ese organismo la Memoria correspondiente al año 1995, tal como lo establece la Ley Orgánica de esta Institución de fecha 29 de diciembre de 1962.

Dicho documento contiene un resumen del comportamiento de la economía durante el período en cuestión, analizando los sectores monetario-financiero, real, fiscal y externo. Se incluye, asimismo, un resumen de las actividades más sobresalientes realizadas por el Banco Central, así como los anexos que prevé la citada Ley.

Muy atentamente,



Lic. Héctor Valdez Albizu  
Gobernador

Anexo: Citado



## INDICE

### PRIMERA PARTE: ECONOMIA DOMINICANA 1995

CAPITULO I:	COMPORTAMIENTO ECONOMICO .....	13
1.1	La Economía Dominicana en el Contexto Internacional .....	15
1.2	Producto Interno Bruto .....	16
1.3	Oferta y Demanda Global .....	17
1.4	Indice de Precios al Consumidor (IPC) .....	18
1.5	Tasa de Cambio .....	18
CAPITULO II:	FINANZAS PUBLICAS .....	19
2.1	Política Fiscal .....	21
2.2	Resultado Presupuestario del Gobierno Central .....	21
2.3	Ingresos .....	21
2.4	Gastos .....	22
CAPITULO III:	SECTOR MONETARIO Y FINANCIERO .....	25
3.1	Política Monetaria .....	27
3.2	Reservas Internacionales .....	27
3.3	Emisión Monetaria .....	27
3.4	Financiamiento Interno del Banco Central .....	27
3.5	Medio Circulante .....	28
3.6	Tasa de Interés .....	28
3.7	Captación y Canalización de Recursos de la Banca Comercial .....	29
3.8	Captación y Canalización de Recursos de los Intermediarios Financieros No Monetarios ...	29
CAPITULO IV:	SECTOR EXTERNO .....	31
4.1	Balanza de Pagos .....	33
4.2	Deuda Pública .....	34

### SEGUNDA PARTE: ACTIVIDADES DEL BANCO CENTRAL

CAPITULO V:	DECISIONES Y ACTIVIDADES ECONOMICAS DEL BANCO CENTRAL .....	39
5.1	Principales Resoluciones de la Junta Monetaria .....	41
5.2	Comercialización del Oro .....	41
5.3	Desarrollo y Financiamiento de Proyectos (DEFINPRO) .....	41
5.4	Relaciones Internacionales .....	42

CAPITULO VI: ACTIVIDADES TECNICAS, ADMINISTRATIVAS Y CULTURALES DEL BANCO CENTRAL

6.1 Junta Monetaria .....	45
6.2 Gobernación .....	45
6.3 Gerencia .....	45
6.4 Gerencia Técnica .....	46
6.5 Departamento de Contraloría.....	46
6.6 Consultoría Jurídica .....	47
6.7 Departamento de Programación Monetaria e Investigación Económica .....	47
6.8 Departamento de Cuentas Nacionales y Estadísticas Económicas .....	48
6.9 Departamento Financiero .....	48
6.10 Unidad Ejecutora del Programa de Reforma del Sector Financiero .....	49
6.11 Departamento Internacional.....	49
6.12 Departamento Administrativo .....	50
6.13 Departamento de Planeación y Control Presupuestario .....	50
6.14 Departamento de Contabilidad .....	50
6.15 Departamento de Recursos Humanos .....	51
6.16 Departamento de Sistemas y Tecnología .....	51
6.17 Actividades Culturales .....	51
6.18 Departamento de Emisión y Caja.....	52
6.19 Policía Especial de Bancos del Estado (PEBE) .....	52
6.20 Instituto Dominicano de Tecnología Industrial (INDOTEC) .....	52
6.21 Oficina Regional Norte .....	52
6.22 Departamento de Comunicaciones .....	53
6.23 Departamento de Jubilaciones y Pensiones .....	53

ANEXOS:

Cuadros .....	57
Gráficos.....	105

**PRIMERA PARTE**

**ECONOMIA DOMINICANA  
1995**

---



# COMPORTAMIENTO ECONOMICO

---



## 1.1 LA ECONOMÍA DOMINICANA EN EL CONTEXTO INTERNACIONAL

En 1995 el entorno económico internacional se caracterizó por un crecimiento de la economía mundial de 3.5%, por segundo año consecutivo, luego de tres años de un crecimiento promedio de 1%<sup>1</sup>. No obstante, detrás de este crecimiento se ocultó la desaceleración que evidenciaron los países industrializados y en desarrollo en América, contrarrestado por el buen desempeño de los países Africanos, el Medio Oriente y los países en transición. Otro rasgo relevante fue la expansión mostrada en el comercio de bienes y servicios mundiales que creció a una tasa de 9%, sobreduplicando el ritmo de crecimiento de la producción mundial. En el escenario internacional se destacó también la presencia de bajos niveles inflacionarios en la mayoría de los países.

Esta evolución de la economía estuvo marcada por la continuación de los procesos de liberalización comercial adoptados por la generalidad de los países en desarrollo, por una mayor diversificación del comercio de bienes efectuada por las empresas multinacionales y un fuerte crecimiento del comercio entre los países antes señalados. La República Dominicana, inmersa en esa dinámica de la economía internacional, logró en 1995 una expansión del comercio de bienes y servicios superior al 17.4%, la tasa más alta registrada por el país en la década de los noventa.

El crecimiento de la economía mundial estuvo sustentado por el dinamismo de los países en desarrollo cuyo Producto Interno Bruto se expandió en 6%, destacándose entre estos la dinámica de los países asiáticos, que crecieron a tasas cercanas al 8%. América Latina, por su parte, registró un ritmo menor de crecimiento promedio, que alcanzó sólo un 0.6%, motivado principalmente por el desempeño de economías de alta ponderación como son México y Argentina. Los países industrializados experimentaron un modesto crecimiento de su producto del 2%, destacándose la desaceleración de economías como la de Estados Unidos, Canadá y Europa Occidental, y el estancamiento de Alemania, Francia y Suiza, entre

otros. Con la única excepción de la continuada afluencia de capitales a la región por US\$38,700 millones, generada en parte por el descenso de las tasas de interés en los mercados internacionales de bonos y de dinero, no se evidenciaron otros factores externos que afectaran de manera casi homogénea a todos los países. Las fluctuaciones cambiarias de los países industrializados fueron moderadas y los precios de los productos básicos, incluyendo el petróleo, no experimentaron variaciones significativas. Los factores externos tampoco ejercieron una incidencia considerable en el desempeño de la economía dominicana en 1995.

En materia de la evolución del Producto Interno Bruto, la República Dominicana en 1995 se ubicó como uno de los doce países de América Latina que registró tasas de crecimiento entre 2% y 5%, al alcanzar un crecimiento de 4.8%. Sólo cuatro países experimentaron un dinamismo superior al 5%; Chile, Perú, El Salvador y Colombia. Los únicos tres que mostraron una contracción de su economía fueron México, Argentina y Uruguay, que decrecieron en 3.5%, 7.4% y 3.5%, respectivamente, al resultar considerablemente afectados por la crisis financiera mexicana en 1995.

Durante el 1995 la República Dominicana mostró signos de retornar a la trayectoria de estabilidad macroeconómica iniciada en 1991 e interrumpida durante los primeros ocho meses del 1994. Los niveles de precios registraron un crecimiento de 9.22%, descendiendo su ritmo de crecimiento con respecto al 1994, cuando los mismos alcanzaron un nivel de crecimiento de 14.31%. Igualmente, en la República Dominicana se preservó la estabilidad cambiaria, sin afectarse negativamente el nivel de reservas internacionales brutas del país, que por el contrario, aumentaron en US\$143.9 millones.

Asimismo, en América Latina se evidenció el año más favorable en el manejo de políticas antinflacionarias, al descender la tasa regional de crecimiento de los precios de 350% a sólo 25%, influida considerablemente por el programa de estabilización de la economía brasileña.

El rasgo más sobresaliente en materia de evolución del sector externo de la economía dominicana en 1995 fue el registro del mayor superávit de balanza de servicios de toda América Latina, ascendente a US\$1,616.7 millones. Sin embargo, el conjunto de

<sup>1</sup> Comisión Económica para América Latina (CEPAL), Balance Preliminar de la Economía de América Latina y el Caribe 1995, Diciembre 1995.

países de la región registró por primera vez, en la década del noventa, un superávit de la balanza comercial de US\$2,280 millones. No obstante la República Dominicana experimentar un déficit en la balanza comercial de US\$2,019.7, la cuenta corriente fue superavitaria en US\$125.5 millones, lo que implica que a diferencia de los países de la región, la balanza de servicios se ha convertido en el factor de equilibrio de la cuenta corriente dominicana.

Con respecto a la evolución de la deuda externa y según informaciones de la CEPAL, por segundo año consecutivo el país registró entre el conjunto de países de América Latina, uno de los mayores descensos porcentuales de su deuda externa, cuando disminuyó en 10.8%, solamente superada por la reducción de la deuda de Nicaragua en 11.1%.

En resumen, durante 1995 la economía dominicana logró preservar un comportamiento estable de sus principales variables macroeconómicas al igual que la mayoría de los países de América Latina.

## 1.2 PRODUCTO INTERNO BRUTO

En 1995 el nivel de actividad económica, medido a través del Producto Interno Bruto (PIB) real, creció en 4.8% en relación al año anterior, lo que significó una aceleración del crecimiento si lo comparamos con el aumento de 4.3% de 1994. Con esto, la República Dominicana se situó en quinto lugar entre las naciones latinoamericanas que registraron un mayor crecimiento del PIB. Asimismo, el PIB real por habitante registró un aumento de 2.8% en este año, ocupando el país el sexto lugar de la región en relación a este indicador.

El aumento del PIB real fue impulsado por una mayor demanda, tanto interna como externa, que propició una mayor producción de bienes y servicios, a pesar de la agudización de la crisis energética y los factores climatológicos adversos imperantes durante el año 1995. Las actividades que registraron una mayor tasa de crecimiento fueron Comunicaciones, Hoteles, Bares y Restaurantes, Minería, Comercio, Agropecuaria, Transporte, Construcción y Zonas Francas.

El sector que experimentó el mayor crecimiento fue Comunicaciones, cuya expansión alcanzó 19.4%,

debido fundamentalmente al crecimiento de 19.6% del subsector teléfonos, consistente con el aumento de 21.1% de las líneas telefónicas, incluidas las líneas de fax, teléfonos, beepers y celulares. El subsector de correos y telecomunicaciones lo hizo en 2.0%.

El segundo sector que mayor crecimiento experimentó fue Hoteles, Bares y Restaurantes cuyo valor agregado aumentó en 16.6% en relación al año anterior. Este crecimiento se sustentó en un incremento de la tasa de ocupación hotelera que pasó de 72.4% en 1994 a 76.6% en 1995, y en el aumento de 5.8% de la oferta habitacional durante el año.

Por su parte, la actividad de Comercio creció en 8.6%, muy superior al crecimiento de 1.5% registrado en 1994. Este resultado está asociado al dinamismo de la oferta de bienes de origen nacional e importado, entre los cuales se destacan las ventas de los principales supermercados, que aumentaron en 26.6%.

El notable aumento de 111.1% en la producción de oro y de 113.5% en la de plata fue determinante en el incremento de 9.4% de la actividad Minería, el cual estuvo influenciado por el proceso de recuperación reflejado por la empresa Rosario Dominicana. Asimismo la extracción de los principales agregados de la construcción creció en promedio 4.5% debido a la mayor demanda de arena, grava y gravilla. El ferróniquel creció en apenas un 1.1%, por las dificultades técnicas que confrontó la empresa minera en el primer semestre del año 1995.

La actividad Agropecuaria creció en 6.0%, revirtiendo la caída de 1.8% registrada en 1994, principalmente por el crecimiento de 8.8% del subsector agrícola. El aumento en los subsectores de Ganadería, y Silvicultura y Pesca fue de 2.9% y 2.7%, respectivamente. En particular, el comportamiento del subsector agrícola fue impulsado fundamentalmente por el grupo cereales, cuyo aumento fue de 30.2%, por los cultivos tradicionales de exportación, como el café en cerezos que registró un aumento de 18.2% y el tabaco en rama que aumentó en 11.4%. Este subsector se caracterizó por una ampliación de las áreas dedicadas a la siembra, de la mayor y oportuna disponibilidad de los insumos y de la renovación y rehabilitación de los cultivos permanentes.

Mientras la Ganadería estuvo favorecida por el aumento de la producción de carnes de 4.5%, la cual estuvo estimulada por una mayor demanda interna, la aplicación de una mejor tecnología de producción y un adecuado suministro de alimentos balanceados concentrados. La mayor producción del subsector silvicultura y pesca se asoció al aumento de 3.4% en la actividad pesquera, por una mayor producción de mariscos en estanques y captura de peces para suplir la creciente demanda.

El sector Construcción alcanzó un crecimiento de 5.7%, reflejando el dinamismo de la inversión privada y pública. Esta última se orientó fundamentalmente a la construcción de edificaciones, obras hidráulicas y vías de comunicación. La actividad Electricidad y Agua registró un descenso de 4.1% como consecuencia de la caída de 4.0% en el valor agregado de electricidad y de 6.9% en el de suministro de agua potable. Por otro lado, en la reducción de la actividad eléctrica incidió la disminución de 9.4% en la producción de las plantas de la Corporación Dominicana de Electricidad (CDE), mientras que las compras de energía al sector privado se incrementaron en 15.6%, compensando en parte la caída de la producción de la empresa estatal. La participación de las compras de energía privada dentro de la oferta total pasó de 13.1% en 1993 a 27.5% en 1995.

La actividad del Gobierno General mostró un incremento de 0.4%, correspondiéndole 0.6% al Gobierno Central, 3.7% a los Municipios, mientras que las instituciones descentralizadas y autónomas disminuyeron el número promedio de empleados en 2.2%.

Las demás actividades de servicios crecieron en forma conjunta en 3.8%, destacándose entre ellos el transporte con un crecimiento de 5.9%, los servicios personales 3.8%, propiedad de vivienda 1.7% y finanzas 0.8%.

### 1.3 OFERTA Y DEMANDA GLOBALES

Los balances de Oferta y Demanda Globales muestran, para la economía en su conjunto, la forma en que las cantidades totales de bienes y servicios producidos e importados durante un período dado (Oferta), son transados en la economía por sus productores originales,

sean estos residentes o no, hacia sus utilizadores intermedios y finales, para realizar sus funciones de consumos e inversión (Demanda).

En ese sentido las variables agregadas de la ecuación principal (Balance), se definen como:

$$\text{PIB} + \text{Importaciones} = \text{Consumo Total (Privado y Público)} + \text{Inversión} + \text{Exportaciones}.$$

Durante el año 1995 la oferta final de la economía, en términos reales, creció en 6.7%, resultado del comportamiento del Producto Interno Bruto, el cual registró un incremento de 4.8%, mientras la oferta de bienes y servicios provenientes del exterior se incrementó en 16.0%, con respecto al año anterior.

La utilización de esta oferta estuvo orientada en un 81.7% a la demanda interna, la cual creció en 6.2%. Dentro de sus componentes el mayor dinamismo lo experimentó el gasto destinado a la inversión el cual creció en 11.9%, siendo la construcción la variable de mayor peso dentro de la inversión bruta fija (80.3%), al alcanzar un nivel de RD\$884.7 millones a precios constantes, lo que al compararse con RD\$814.2 millones en igual período el año anterior, arroja un crecimiento de 8.7%.

Por otra parte el consumo total experimentó un incremento de 4.5% impulsado por el crecimiento de 5.1% del consumo privado, el cual representa 66.1% de la demanda interna, siendo favorecido por los aumentos salariales verificados a mediados del mes de mayo. Mientras, el gasto de consumo público absorbió sólo un 9.0%, al registrar una contracción de 0.2%, comportamiento acorde con la política de restricción del gasto público, orientada a mantener el equilibrio fiscal.

La demanda externa registró una variación positiva de 8.8%, correspondiéndole el restante 18.3% como participación dentro de la demanda total. Las exportaciones de bienes, crecieron en 2.4%, estimuladas por el favorable escenario de precios en el mercado internacional de la mayoría de los bienes tradicionales, en tanto que las exportaciones de servicios lo hicieron en 14.8%, siendo los servicios relacionados con el turismo, las comunicaciones y los fletes y seguros los que sustentaron este comportamiento.

El funcionamiento de la economía también es analizado con la incorporación del efecto de los precios nacionales e internacionales, a través de la identidad de la oferta y demanda global valorada a precios corrientes.

En 1995 la oferta global registró un aumento de 19.0%, impulsada por el crecimiento de 17.8% del Producto Interno Bruto y de 23.5% de las importaciones, en términos nominales.

La utilización de esta oferta estuvo absorbida en un 79% por la demanda interna, destacándose el comportamiento de la inversión bruta interna, la cual creció a una tasa de 22.3%, mientras la variación de existencias lo hizo en 19.7%, en términos nominales. El crecimiento de la inversión bruta interna estuvo sustentada por el aumento de 22.0% en la construcción, mientras la inversión en maquinaria y equipo se incrementó en 23.6%. A la vez el consumo total creció en 14.7% impulsado por el aumento en el ingreso real de las familias, y al incremento de los precios de consumo, mayor a un 10.0% en promedio, durante el periodo analizado.

Asimismo, la demanda externa, compuesta en un 76% por las exportaciones de servicios mientras el restante 24% lo constituyen las exportaciones de bienes, creció en un 30.1%, al pasar de RD\$33,153.0 millones en 1994 a RD\$43,139.0 millones durante el año 1995.

#### **1.4 INDICE DE PRECIOS AL CONSUMIDOR (IPC)**

En el año 1995 la tasa de inflación, medida por la variación del Índice de Precios al Consumidor (IPC) de diciembre a diciembre, fue de 9.22%, evidenciándose una desaceleración en el ritmo de crecimiento de los precios al compararse con la inflación de 1994, la cual alcanzó un 14.31%.

El grupo Alimentos, Bebidas y Tabaco, cuyo crecimiento acumulado fue de 9.12%, fue el de mayor

incidencia en el comportamiento del IPC. En este grupo las variaciones mayores de precios correspondieron al subgrupo Azúcar, Jarabes y Dulces, así como también al de Bebidas Alcohólicas y Tabaco. El incremento de estos últimos se explica por el aumento del Impuesto Selectivo al Consumo con el que se gravan, para financiar el aumento general de sueldos y salarios de los servidores públicos que tuvo lugar en el mes de mayo de 1995.

El grupo Vivienda registró un aumento acumulado de 12.31% a finales del 1995, afectado fundamentalmente por el aumento de los alquileres y de las alzas registradas en los precios del gas propano, carbón vegetal, energía eléctrica, servicio de agua y en la tarifa telefónica local.

El aumento del índice del grupo Vestuario, el de menor incidencia en el IPC, fue de 5.05%. Por su parte el grupo Diversos experimentó un incremento de 7.93%, debido principalmente al aumento en los precios de los cuidados médicos y del pago de la escolaridad.

#### **1.5 TASA DE CAMBIO.**

El tipo de cambio del mercado privado promedió RD\$13.49 la compra y RD\$13.60 la venta en el año 1995, en tanto que el mercado extrabancario promedió RD\$13.45 y RD\$13.60, la compra y la venta respectivamente, reflejando esto una aproximación entre las tasas de ambos mercados. Por su parte la tasa de cambio oficial se mantuvo al nivel de RD\$12.87.

La estabilidad relativa que caracterizó el mercado cambiario en el 1995, fue resultado del equilibrio macroeconómico, como consecuencia de la coordinación entre la política monetaria y fiscal, y de factores que favorecieron el incremento de la oferta de divisas, entre los que se destacan, el aumento en el valor de algunos rubros de exportación, el dinamismo del sector turismo y la mayor confianza de los agentes económicos.

# FINANZAS PUBLICAS

---



## 2.1 POLITICA FISCAL

La política fiscal implementada durante el 1995, vigente desde septiembre del 1994, estuvo orientada a racionalizar el gasto público y se caracterizó por, prácticamente, la eliminación del crédito neto del Banco Central y el Banco de Reservas al sector público. Durante ese año se adoptaron una serie de disposiciones legales, las que incidieron de forma directa en la situación financiera del Gobierno Central y del resto del sector público. Entre las medidas implementadas se distinguen:

- Ley No. 6-95, del 6 de mayo del 1995: Dispuso un aumento general de sueldos y salarios, entre un 20% y 30%, a todos los servidores del gobierno, entidades descentralizadas y autónomas que reciban recursos del Presupuesto Nacional, así como los ayuntamientos del país y los pensionados y jubilados civiles y militares. Para sustentar esta erogación se aumentaron las tasas del Impuesto Selectivo al Consumo para el tabaco, la cerveza y el ron de producción nacional. Las tasas llegaron a 20% para los dos primeros, y a 25% para el ron.
- Decreto No. 35-95, del 14 de febrero del 1995: Dispuso que la Refinería Dominicana de Petróleo (REFIDOMSA), entregue directamente, mediante un cheque, al Tesorero Nacional los fondos provenientes del Diferencial de los Carburantes. La Secretaría de Estado de Finanzas debe solicitar el desembolso por el mismo monto, por la vía normal de asignación y libramiento, para ser transferido al Banco Central de la República Dominicana para la Cuenta Gobierno Dominicano, Cuenta para el Pago de la Deuda Externa, Aporte del Gobierno Central No. 2253-10.
- Resolución No. 30 de la Junta Monetaria, del 13 de enero del 1995: Dispuso el congelamiento del Crédito Neto de Depósitos del Banco de Reservas de la República Dominicana al Sector Público, al nivel registrado al 31 de diciembre del 1994, por el término de un (1) año. El establecimiento de un tope al nivel de crédito neto de depósitos del Banco de Reservas al sector público implicaba que las instituciones que confrontasen problemas financieros deberían tratar de enfrentar la situación con recursos propios o con ayuda presupuestaria del Estado.

- Nueve (9) disposiciones de la Secretaría de Trabajo (Nos. 2-95, 3-95, 6-95, 7-95, 8-95, 9-95, 10-95, 11-95 y 20-95) que modificaron el salario de los trabajadores de diferentes ramas del sector privado. Estas disposiciones ampliaron la base imponible del impuesto sobre la renta.

## 2.2 RESULTADO PRESUPUESTARIO

La política económica implementada por las autoridades durante el año 1995, favoreció los resultados de las operaciones fiscales del Gobierno Central, revirtiéndose el déficit de RD\$154.3 millones, registrado en el 1994, por un superávit de RD\$1,887.4 millones al cierre del año 1995. Esta situación se explica por el crecimiento registrado en los ingresos totales de 15.9% en relación al incremento de 4.5% en los gastos totales.

## 2.3 INGRESOS

Los ingresos totales del Gobierno Central ascendieron a RD\$24,890.9 millones en 1995, superior en RD\$3,408.4 millones (15.9%) a las recaudaciones del año anterior, destacándose los ingresos corrientes con un aumento de RD\$3,406.4 millones, favorecidos por el incremento de los ingresos tributarios de 16.4%, y de los no tributarios de 18.7 por ciento.

Los ingresos tributarios que mostraron el mayor dinamismo fueron los recibidos a través del Impuesto sobre la Renta, Impuestos sobre las Comunicaciones, Impuesto a las Transferencias de Bienes Industrializados y Servicios (ITBIS), Arancel de Aduanas y los Impuestos sobre el Tabaco y las Bebidas Alcohólicas.

De los impuestos sobre los ingresos, se puede destacar el aumento en RD\$857.8 millones de las recaudaciones provenientes del Impuesto sobre la Renta, debido a la ampliación de la base imponible por el aumento de salarios de los sectores público y privado, así como del efecto de la no aplicación del ajuste por inflación previsto originalmente en el Código Tributario.

Durante el 1995, los ingresos del Impuesto a las Transferencias de Bienes Industrializados y Servicios (ITBIS) alcanzaron el nivel de RD\$4,106.2,

incrementándose en 16.5%, no obstante ser uno de los impuestos más afectados por la evasión fiscal. Este comportamiento fue debido al aumento del nivel de actividad económica que generó el crecimiento de la base imponible de este impuesto. Las recaudaciones del ITBIS se incrementaron en RD\$581.7 millones, de ese incremento RD\$249.2 millones correspondieron al ITBIS cobrado internamente y el resto, RD\$332.5 millones, al recaudado sobre las importaciones.

Las recaudaciones por concepto del Impuesto Selectivo al Consumo sobre las Bebidas Alcohólicas y sobre el Tabaco Manufacturado aumentaron en RD\$507.8 y RD\$127.0 millones, respectivamente, en relación al 1994. Esto se debió por un lado a la implementación de la Norma General No. 3 de la Dirección General de Rentas Internas, en octubre del 1994, que dispuso como base imponible para el cobro de estos impuestos el precio de lista del fabricante, sin incluir descuento, bonificación, donación o similares, que incrementó en un 30% los derivados del alcohol, 15% el tabaco y 20% la cerveza. Por otro lado, estuvo el aumento de las tasas internas del Impuesto Selectivo al Consumo de 20% para el tabaco y la cerveza y de 25% al ron, establecido en la Ley No. 6-95 del 6 de mayo del 1995, con el objetivo de financiar los aumentos salariales.

De los impuestos internos especiales sobre los servicios, se distinguieron las recaudaciones del Impuesto sobre las Comunicaciones, con un incremento de RD\$251.2 millones, como consecuencia de la reclamación de RD\$1,300.0 millones que la Dirección de Rentas Internas le hizo a CODETEL y en cuya negociación se acordó pagar el valor de RD\$500.0 millones, con un calendario que estableció el pago de RD\$200.0 millones en diciembre de 1994 y dos pagos de RD\$150.0 millones en enero y febrero de 1995.

Así también, influyó en estas recaudaciones la firma de un nuevo contrato entre la Compañía Dominicana de Teléfonos (CODETEL) y el Estado Dominicano, el cual estipuló que dicha compañía debe tributar al Estado sobre la base de sus ingresos brutos, mediante una renta fija o CANON anual que no podrá ser menor de RD\$360.0 millones, aún cuando este monto sea mayor al que corresponda pagar por concepto del 10% de todos los ingresos brutos percibidos por la empresa. Esto con el fin de garantizar ingresos mensuales al Estado, sin tomar en cuenta que dicha empresa obtenga o no

beneficios. En adición, se especificó el cobro del 10% de los ingresos netos percibidos por la CODETEL por los pagos de las compañías interconectantes extranjeras por el uso de la red.

Las recaudaciones por Impuestos sobre el Comercio Exterior registraron un aumento de 7.3%, debido fundamentalmente a que los ingresos por concepto del arancel compensaron la caída de RD\$197.3 millones de los ingresos por Comisión de Cambio, cuyo cobro fue eliminado a partir del 1ro. de junio de 1995, según se consignó en el Código Tributario, y la reducción de RD\$7.9 millones en los impuestos complementarios y adicionales.

Los impuestos sobre el consumo de combustibles, que tuvieron una participación de un 14.5% en el total de ingresos tributarios, disminuyeron en RD\$111.9 millones en el 1995, período en el cual aumentaron los precios de importación del petróleo y sus derivados.

Dentro de los ingresos extraordinarios, los aportes ascendieron a RD\$813.5 millones, con un incremento de 98.1%, básicamente por los pagos de la empresa minera Falconbridge Dominicana de RD\$725.1 millones, los cuales se recibieron, a diferencia de años anteriores, a través de la Tesorería Nacional a partir de 1993, luego del Addendum al Acuerdo de Enmienda con el Estado Dominicano y esa empresa de 1988.

## 2.4 GASTOS

Los gastos totales del Gobierno Central experimentaron, durante el 1995, un crecimiento de 4.5%, al alcanzar la cifra de RD\$23,188.7 millones, en comparación con RD\$22,190.2 millones registrados en el año anterior. Los gastos corrientes se incrementaron en 21.0% y los gastos de capital cayeron en 10.2 por ciento. Esto produjo un cambio en la composición del gasto del gobierno, pasando la participación de los gastos corrientes en el total de gasto de un 47.2% a 54.7% en el 1995. En cambio, la participación de los gastos de capital bajó de 52.8% a 45.3 por ciento.

Dentro de los gastos corrientes se destacó un incremento de RD\$1,262.3 millones en los servicios personales, como resultado del aumento salarial establecido mediante la Ley No. 6-95, del 6 de mayo de 1995; y de

RD\$1,012.2 millones en las transferencias a las instituciones públicas y privadas, debido a los problemas financieros que han venido confrontando la mayoría de las empresas que conforman el sector público. Las otras partidas que explicaron este incremento fueron, principalmente, los intereses de la deuda (RD\$288.4 millones) y los servicios no personales (RD\$187.4 millones); mientras que los renglones materiales y suministros y otros gastos corrientes disminuyeron en RD\$319.1 y RD\$234.0 millones, respectivamente.

Los gastos de capital disminuyeron en RD\$1,198.7 millones, al compararlo con el monto obtenido el pasado año por la suma de RD\$11,711.2 millones, de los cuales, los aportes de capital cayeron en RD\$952.7 millones y las maquinarias y equipos en RD\$234.3 millones.

### **Financiamiento del Resultado Presupuestario**

La desaparición de la situación deficitaria de las operaciones fiscales del Gobierno Central del año 1994, sustituida por un superávit durante 1995, permitió una acumulación de depósitos en el Banco de Reservas que redujo el crédito neto combinado del Banco Central y Banco de Reservas.

Otro componente del financiamiento presupuestario, los recursos externos netos, disminuyó en relación al pasado año. Mientras que los pagos de amortización de deuda externa ascendieron a RD\$2,098.9, los ingresos por desembolsos de préstamos con el exterior fueron de RD\$376.7, por tanto los pagos como ingresos externos fueron menores a los registrados en 1994, donde se verificaron saldos de RD\$2,293.1 millones y de RD\$461.6 millones, respectivamente.



**SECTOR MONETARIO  
Y FINANCIERO**

---



### 3.1 POLITICA MONETARIA, CREDITICIA Y CAMBIARIA

Durante el año 1995, las Autoridades Monetarias continuaron la política monetaria y cambiaria iniciada el año anterior con el objetivo de mantener la estabilidad macroeconómica. En este orden, la Junta Monetaria aplicó medidas de carácter monetario, cambiario y financiero. Entre las medidas más relevantes adoptadas en el transcurso del año se encuentran la emisión, en varias ocasiones, de Certificados de Participación del Banco Central, a un plazo de un año, a una tasa de interés de 18%, además, el congelamiento del crédito neto de depósitos del Banco de Reservas al sector público al nivel mostrado al 31 de diciembre de 1994, por el término de un año. Asimismo, la Junta Monetaria autorizó al Gobernador del Banco Central a presentar al Poder Ejecutivo el anteproyecto del Código Monetario-Financiero, aprobado en esta misma fecha por la Junta Monetaria.

### 3.2 RESERVAS INTERNACIONALES

Las reservas internacionales brutas del Banco Central o activos internacionales, presentaron un valor de US\$528.5 millones; experimentando un incremento de US\$143.9 millones en relación al cierre del pasado año. Las reservas monetarias según el Art. 45 de la Ley Orgánica del Banco Central finalizaron con un monto de US\$87.1 millones, superando el nivel negativo en que se encontraban en 1994 al aumentar en US\$121.3 millones.

Por su parte, las reservas internacionales, en términos netos, medidas a través de la diferencia entre los activos internacionales y los pasivos de corto plazo, alcanzaron US\$105.2 millones, lo que significó una mejoría en el año de US\$119.2 millones, respecto al valor negativo de US\$31.8 millones con que cerraron el año 1994.

Entre los factores que incidieron en el comportamiento de esta variable se destaca, el aumento en los ingresos de divisas del Banco Central originado por el sector de comunicaciones y tarjetas de crédito. De esta manera, fue posible cumplir con compromisos externos y la factura petrolera. Otro elemento que contribuyó a este nivel de reservas fue el primer desembolso a final del año por US\$52.0 millones del contrato de préstamos

del BID con el Banco Central para apoyo del programa financiero.

El comportamiento favorable de las reservas externas del Banco Central durante el año 1995, contribuyó al aumento del grado de confianza de los agentes económicos, el cual se reflejó en una mayor estabilidad de la tasa de cambio y de los precios internos.

### 3.3 EMISION MONETARIA

La emisión monetaria, una de las principales variables que refleja el manejo de la política monetaria y que está constituida por los billetes emitidos y los depósitos a la vista en moneda nacional en el Banco Central, arrojó un valor de RD\$16,770.1 millones al cierre del año 1995, con un aumento de RD\$2,907.1 millones, creciendo en 20.9%, después de haber experimentado una disminución de 4.2% en el 1994.

Los billetes emitidos al final del 1995, presentaron un saldo de RD\$10,428.6 millones y los depósitos a la vista en moneda nacional un valor de RD\$6,341.5 millones, registrando tasas de crecimiento positivas de 18.5% y 25.2%, respectivamente, respecto a diciembre de 1994. Este comportamiento en los depósitos, se debió, a un incremento en las colocaciones de depósitos en el sistema financiero por parte del público y a la decisión de los bancos comerciales de mantener parte de su liquidez como reservas en el Banco Central, lo que contribuyó a que el excedente de liquidez se colocara por encima de los requisitos de encaje legal.

Hay que destacar, que este crecimiento en la emisión monetaria durante el año 1995, tuvo su origen en las operaciones de divisas realizadas por el Banco Central, así como la liberalización del exceso de encaje congelado de los bancos comerciales, a principio de año, y a los pagos de deuda externa del Banco Central y del resto del sector público.

### 3.4 FINANCIAMIENTO INTERNO DEL BANCO CENTRAL

El financiamiento interno del Banco Central medido a través de los instrumentos tradicionales de crédito adelantados y redescuentos, e inversiones en valores, al

cierre de 1995, alcanzó un monto de RDS2,187.3 millones, con un ligero incremento de apenas RDS1.4 millones, respecto a diciembre de 1994, lo que significó un crecimiento del orden del 0.1%. Este comportamiento en el financiamiento interno se debió, básicamente, a la política de reducción del crédito mediante la no concesión de adelantos y redescuentos, los cuales disminuyeron su nivel en RDS120.8 millones y totalizaron un valor de RDS338.8 millones. No obstante, se observó un aumento considerable en las inversiones en valores que registraron un saldo de RDS1,570.7 millones, experimentando un aumento de RDS119.5 millones.

Por otra parte, los sobregiros, el fondo de liquidez, y los instrumentos no tradicionales de financiamiento, aumentaron en 1.0% respecto a 1994. Estas fuentes de financiamiento fueron limitadas en 1994, a fin de lograr un ordenamiento del sistema financiero, en cuanto a la implementación de normas y reglamentos.

En base a lo antes señalado, los límites de crédito del Banco Central al sector privado bancario se concentraron en desembolsar sólo recursos con fondos especializados FIDE/INFRATUR a proyectos aprobados, sujetos a las recuperaciones de cartera y a fuentes de recursos externas. En efecto, los recursos canalizados por el Banco Central mediante estos fondos durante 1995, alcanzaron un monto de RDS52.8 millones, los que provinieron de recuperaciones de cartera realizadas en el período y recursos externos, mientras que las recuperaciones de cartera FIDE/INFRATUR ascendieron a RDS253.2 millones.

### 3.5 MEDIO CIRCULANTE Y SUS COMPONENTES

El medio circulante, compuesto por los billetes y monedas en circulación y los depósitos girables por cheques del público, al mes de diciembre de 1995, totalizó un monto de RDS18,643.6 millones, experimentando un aumento de 20.4% por encima del valor registrado a finales del año 1994. En términos absolutos, esta variable se incrementó en RDS3,155.2 millones, contrario a lo ocurrido en 1994, cuando mostró una disminución del orden de 3.9 por ciento.

En cuanto a sus componentes, en el período enero-diciembre de 1995, se destaca el incremento

experimentado por el efectivo en poder del público en RDS1,213.3 millones (15.8%), el cual presentó un monto de RDS8,893.3 millones y de los depósitos a la vista en RDS1,941.9 millones (24.9%) alcanzando un valor de RDS9,750.3 millones. Dentro del total de depósitos la mayor participación se atribuyó a los depósitos de particulares con un 70.3%, tal situación muestra la preferencia de los agentes económicos por activos líquidos, evidenciando un mayor uso del sistema bancario.

Entre los elementos que actuaron para expandir el medio circulante, en el año, se debe resaltar, el aumento del crédito de la banca comercial, que registró un valor de RDS25,425.9 millones, movilizando fondos por RDS4,510.9 millones (21.6%). Asimismo, el aumento en las reservas internacionales netas del Banco Central también tuvo un efecto expansivo en esta variable.

En el último trimestre del año, la oferta monetaria ampliada o la cantidad de dinero en la economía se expandió en RDS2,822.1 millones. El incremento en el medio circulante se acentuó en el último trimestre debido, básicamente, a los factores estacionales del mes de diciembre (pago de regalías, gratificaciones y bonificaciones sobre la base de un aumento salarial), además por la mejoría de las cuentas externas del Banco Central.

### 3.6 TASA DE INTERES.

Las tasas de interés activas y pasivas de los bancos comerciales registraron una tendencia hacia la baja al finalizar el año 1995, principalmente a partir del mes de agosto. La tasa activa de 90 días de plazo, que en el mes de junio alcanzó un nivel de 30.4%, llegó a 27.99% a finales de diciembre de 1995, asimismo la tasa de los préstamos de 180 días presentaron una reducción de 0.5%, y de 2.8% para los concertados a 1 año. La baja de la tasa activa no fue mayor debido a la política de algunos bancos comerciales de mantener una alta posición de liquidez, de la cual una parte importante se depositó en el Banco Central.

El descenso de la tasa activa indujo, sobretodo en el último trimestre del año, a una mayor demanda de fondos prestables, que se reflejó en el incremento de 21.9% de la cartera de préstamos. Cabe destacar, que

la tasa de interés preferencial activa promedio para el mes de diciembre, fue de 23.7%.

La tasa promedio, para los certificados financieros, en diciembre de 1995, fue de 15.2%, superior a la tasa de 13.7% alcanzada en diciembre de 1994

### **3.7 CAPTACION Y CANALIZACION DE RECURSOS DE LA BANCA COMERCIAL**

#### **3.7.1 PRESTAMOS BANCARIOS**

En el año 1995, los préstamos otorgados por los bancos comerciales, totalizaron un valor de RD\$25,425.9 millones, experimentando un aumento de RD\$4,510.9 millones, excluyendo los recursos canalizados a las Otras Instituciones Bancarias, con un crecimiento en 21.6 % en relación a diciembre de 1994.

La cartera de crédito otorgada por la banca comercial en el período, fue destinada principalmente, al sector privado con un crecimiento de 20.3%, movilizand recursos por un monto de RD\$3,998.7 millones al registrar un total de RD\$23,653.9 millones. Los recursos orientados al sector público aumentaron en RD\$512.2 millones (40.7%), registrándose un saldo de RD\$1,772.0 millones. En relación a los diferentes sectores productivos, los sectores que tuvieron la mayor participación en los préstamos otorgados, se tiene el sector comercio con un monto de RD\$8,463.6 millones, préstamos personales RD\$3,592.6 millones y agropecuarios RD\$2,609.7 millones.

Por su parte, los préstamos a las Otras Instituciones Financieras disminuyeron en RD\$131.8 al pasar de RD\$231.3 millones en 1994 a RD\$99.5 millones en 1995.

#### **3.7.2 DEPOSITOS BANCARIOS**

Las captaciones de recursos del público por depósitos de ahorro y a plazo, los bonos y certificados financieros, mostraron un mayor ritmo de crecimiento que el experimentado en el pasado año. En efecto, al finalizar el mes de diciembre de 1995, estos fondos registraron un total de RD\$33,288.1 millones, incluidos los depósitos especiales, lo que significó un crecimiento de 19.2% . Dentro de este total, los

depósitos de ahorro aumentaron en RD\$1,276.1 millones y los depósitos a plazo, certificados financieros y bonos en RD\$2,285.4 millones, alcanzando saldos de RD\$7,496.2 millones y RD\$16,041.4 millones, respectivamente. El incremento verificado en los instrumentos de captación estuvo favorecido, en parte, por la estabilidad económica verificada durante el año y por el nivel de la tasa de interés de estos depósitos.

La mayor participación dentro del total captado se atribuyó a los depósitos a plazo y certificados en un 48.2%, lo que demuestra, la preferencia del público por el uso de este tipo de instrumento ofrecido por el sistema bancario. Los depósitos de ahorro representaron un 22.5% del total captado.

### **3.8- SECTOR NO MONETARIO**

#### **3.8.1- CAPTACION Y CANALIZACION DE LOS INTERMEDIARIOS NO MONETARIOS**

Los intermediarios financieros no monetarios, definidos como entidades de fomento especializadas en canalizar recursos hacia los diferentes sectores económicos y captar fondos del público a través de varios instrumentos financieros, al finalizar el mes de diciembre de 1995, registraron un aumento en la colocación de recursos de un 0.3%, respecto al cierre de 1994. Este incremento se atribuyó a las entidades no monetarias privadas que aumentaron sus préstamos en 2.7%, el cual no fue mayor debido a que los préstamos otorgados por la banca de desarrollo presentaron una disminución de 19.8%. Este efecto fue contrarrestado debido a que tanto la banca hipotecaria como las Asociaciones de Ahorros y Préstamos mostraron tasas positivas de 3.0% y 13.0%, respectivamente. El sector público redujo sus préstamos en un 11.1 por ciento.

Por su parte, la captación de recursos de estas instituciones, mostraron un crecimiento positivo del orden de 13.4%, de lo cual correspondió el 13.9% al sector privado y un 9.4% a las entidades públicas. Dentro del sector privado, el mayor aumento se atribuyó a las Asociaciones de Ahorros y Préstamos con un 21.6%, ya que los Bancos Hipotecarios y los de Desarrollo disminuyeron en un 4.2% y 22.5%, respectivamente.

Cabe destacar, que la posición en que se colocaron estos intermediarios, a finales de 1995, se vió afectada por la salida de algunas entidades para formar una nueva modalidad de la banca como lo es la banca múltiple.

En efecto, el menor dinamismo en las operaciones activas y pasivas de los no monetarios fue debido a que gran parte de sus recursos fueron canalizados hacia la banca comercial.

---

## **SECTOR EXTERNO**

---



#### 4.1 BALANZA DE PAGOS

El resultado de la balanza de pagos del país en el año 1995, medido a través de la variación de las reservas internacionales netas (RIN) del Banco Central, fue superavitario en US\$137.0 millones. Este superávit fue el resultado de un aumento en los activos internacionales de US\$517.6 millones, al pasar de una disminución de US\$386.6 millones en 1994, a un aumento de US\$131.0 millones en 1995, así como de una disminución de US\$89.1 millones en los pasivos internacionales, los cuales pasaron de US\$83.1 millones en 1994, a US\$6.0 millones en 1995, significando una mejoría sustancial en relación al déficit alcanzado en 1994.

El saldo superavitario de US\$125.5 millones en la cuenta corriente y el déficit de US\$11.5 millones, en los capitales salvo reservas, es lo que en términos generales explican este resultado positivo.

En cuanto al superávit de US\$125.5 millones de la cuenta corriente, es resultado, a su vez, de un saldo negativo de US\$2,019.7 millones en la balanza comercial (mercancías); de un balance favorable de US\$1,616.7 millones en la cuenta de servicios, y de una entrada también positiva en las transferencias unilaterales netas recibidas por el país durante ese año, de US\$528.5 millones.

Los US\$11.5 millones de la cuenta de capitales salvo reservas, son el producto de un incremento de US\$198.9 millones en la inversión extranjera, de una amortización neta de US\$20.3 millones de la deuda de mediano y largo plazo, y de un resultado negativo de US\$167.1 millones en la partida «Otros Capitales Netos y Errores y Omisiones».

En lo concerniente al déficit de US\$2,019.7 millones en la balanza comercial, se puede apreciar que el mismo representa un deterioro de US\$100.6 millones (5.2%) en relación con el de 1994 (US\$1,919.1 millones), esto a pesar de que las exportaciones totales se incrementaron en un 19.1% (US\$122.7 millones) en 1995.

Mientras que en 1994 las exportaciones registradas por el país fueron de US\$644.0 millones, para el 1995 este valor ascendió a US\$766.7 millones, reflejando un comportamiento positivo en la mayoría de nuestros principales renglones de exportación, debido,

fundamentalmente, a incrementos en los precios de los mismos en el mercado internacional. Los productos que mostraron un comportamiento más dinámico en sus exportaciones fueron el ferroníquel, que superó las del año pasado en US\$59.4 millones (32.5%), el doré con US\$25.8 millones (136.5%), los productos menores crecieron en US\$22.6 millones (14.5%), el café con un aumento de US\$18.8 millones (29.7%), el cacao con una mejoría de US\$3.8 millones (6.8%) y el tabaco con US\$5.0 millones (22.4%).

Las exportaciones de azúcar, en cambio, disminuyeron en US\$12.7 millones (8.8%), debido a que el volumen exportado decreció en 89,893 toneladas métricas, con respecto al año 1994.

En cuanto a las importaciones de bienes, las mismas mantuvieron durante el 1995 su comportamiento creciente con relación a los años anteriores, al pasar de US\$2,563.1 millones en el año 1994 a US\$2,786.4 millones en el 1995, para un crecimiento de US\$223.3 millones, debido en gran parte, al aumento de US\$140.1 millones (6.9%) experimentado por el renglón «Otras Importaciones» y por el incremento de US\$83.2 millones (15.9%) en los combustible para atender el aumento de la demanda a nivel nacional.

En lo que respecta a la balanza de servicios, su saldo positivo de US\$1,616.7 millones en 1995, superó en un 33.5% (US\$405.3 millones) el superávit registrado en 1994.

El superávit evidenciado en la balanza de servicios, se debe principalmente a la contribución de los ingresos por viajes (turismo), por los gastos locales de las empresas de zonas francas y la partida de comunicaciones, que registraron montos de US\$1,603.8 millones, US\$509.0 millones y US\$235.9 millones respectivamente, equivalentes a un aumento respecto a 1994 de 14.7% (US\$206.0 millones) para el turismo, de un 15.3% (US\$67.6 millones) para las empresas de zonas francas y de un 98.4% (US\$117.0 millones) para comunicaciones, montos que representan el 61.4%, 19.5% y 9.0% del total de los Ingresos por Servicios, respectivamente.

En cuanto a las transferencias unilaterales netas (donaciones) éstas ascendieron a US\$528.5 millones en 1995, frente a US\$538.7 millones en 1994, lo que

refleja una disminución de 1.9% (US\$10.2 millones), destacándose dentro de esta partida US\$447.6 millones por concepto de remesas familiares, monto que representa el 84.7% del total de los ingresos recibidos por el país por este concepto.

El saldo de los capitales salvo reservas fue de US\$11.5 millones, en contraposición al obtenido en 1994 (US\$300.7 millones), mientras que la Inversión Extranjera fue de US\$198.9 millones. Por su parte, la cuenta de capital de mediano y largo plazo arrojó un déficit de US\$20.3 millones, como resultado de desembolsos de US\$206.1 millones y amortizaciones de préstamos por US\$226.4 millones.

#### 4.2 DEUDA PUBLICA EXTERNA.

Al finalizar el año 1995, la deuda pública externa global ascendió a US\$3,993.95 millones, con composiciones porcentuales tanto por acreedor como por deudor similares a las del año 1994: 79.3% ante acreedores oficiales y 20.7% ante acreedores privados; y, con una participación del 64.1% correspondiente al Gobierno Central seguido por el Banco Central de la República Dominicana con un 27.0%, el resto le pertenece a otros organismos autónomos, a las empresas públicas y a deudores del sector privado sobre financiamientos garantizados por el sector público.

El stock de deuda al 31 de diciembre de 1995 experimentó un ligero incremento respecto al año anterior, del orden de 1.3%, como resultado, fundamentalmente, del desembolso de US\$51.00 millones del primer tramo del préstamo Sectorial Financiero concertado entre el Banco Central y el Banco Interamericano de Desarrollo (BID) para apoyo de balanza de pagos; y, segundo, de la variación en los intereses diferidos en el pago producto del desfase entre sus fechas de vencimiento y la entrega de los pesos por el Gobierno Central para efectuar el pago de su deuda y de ciertos compromisos de otras instituciones del sector público.

En cuanto a la evolución de la deuda, los desembolsos recibidos durante 1995 ascendieron a US\$378.11 millones, US\$208.30 millones por financiamientos de mediano y largo plazo (55.1%) y US\$169.81 millones por financiamiento de corto plazo incluyendo

operaciones corrientes con bancos comerciales bajo líneas de crédito revolventes y renovables. Del total recibido, US\$168.31 millones provinieron de la Banca Comercial Privada y US\$162.17 millones de los organismos multilaterales, entre los que se destacan US\$113.74 millones del BID. Asimismo, se recibieron US\$46.11 millones por acuerdos bilaterales y US\$1.52 millones de suplidores. En términos generales, los desembolsos recibidos experimentaron un aumento de 59.9% respecto al año anterior.

Por otra parte, durante el citado año, el sector público dominicano concertó créditos externos de mediano y largo plazos por un monto aproximado de US\$108.00 millones, que en conjunto fueron 33.7% menores a los del 1994, para destinarlos a los siguientes proyectos:

<u>Proyecto</u>	<u>Millones de US\$ o su Equivalente</u>
Irrigación y Agua	28.00
Desarrollo Agrícola Valle San Juan de la Maguana (PRODAS)	6.30
Rehabilitación Sistema Energético de la Región Este	16.01
Programa de Administración de Sistemas de Riego por los Usuarios	52.00
Rehabilitación Sistemas Eléctricos de la Zona Este	<u>5.69</u>
<b>T O T A L</b>	<b><u>108.00</u></b> <b>=====</b>

En lo referente al servicio de los compromisos públicos externos, el país realizó pagos por US\$581.46 millones, equivalentes al 4.8% del Producto Interno Bruto a precios corrientes del año. Del total pagado, US\$196.96 millones fueron por intereses. Los cuales aumentaron en un 8.4% respecto al año anterior. De los pagos efectuados, US\$440.27 millones correspondieron a deudas de mediano y largo plazo (75.7%) y US\$141.19

millones (24.3%) por deudas de corto plazo, incluyendo las citadas operaciones corrientes con bancos comerciales.

Comparando los desembolsos recibidos con las amortizaciones realizadas, resulta un flujo neto negativo para el país por US\$6.39 millones, aun cuando los créditos a corto plazo presentaron un resultado positivo de US\$42.51 millones explicado esencialmente por las operaciones corrientes con

bancos comerciales bajo las líneas de crédito revolventes y renovables; si efectuamos la comparación respecto al total pagado, resulta una transferencia neta de menos US\$203.35 millones, explicada en el pago de los intereses de la deuda. Estos resultados evidencian que, al igual que en el 1994, persiste el esfuerzo realizado por la Nación en servir los compromisos externos y la política de no recurrir, en la medida de las posibilidades, a nuevos financiamientos.



**ACTIVIDADES  
DEL BANCO CENTRAL**

---



**DECISIONES Y  
ACTIVIDADES ECONOMICAS  
DEL BANCO CENTRAL**

---



## 5.1 PRINCIPALES RESOLUCIONES DE LA JUNTA MONETARIA

En este acápite se hace una síntesis de las principales resoluciones adoptadas por la Junta Monetaria en sus Sesiones Ordinarias del año 1995:

- Vigésimotercera Resolución del 13 de enero de 1995. Modifica la reglamentación para la apertura y funcionamiento de las entidades del sistema financiero no regulado por leyes especiales a que se refiere la Segunda Resolución del 5 de enero de 1989, relativa al plazo en que dichas entidades deberían suministrar mensualmente a la Superintendencia de Bancos y al Banco Central, en disquetes y/o impresos, sus Estados Financieros y Estados Analíticos de Cuentas y la Clasificación de la Cartera Internacional Uniforme.
- Trigésima Resolución del 13 de enero de 1995. Dispone el Congelamiento del Crédito Neto de Depósitos del Banco de Reservas al sector público al nivel mostrado al 31 de diciembre de 1994, por el término de un (1) año.
- Vigésimoprimera Resolución del 16 de febrero de 1995. Autoriza al Gobernador del Banco Central para que en coordinación con la Superintendencia de Bancos y la Gerencia Técnica del Banco pueda, en situaciones coyunturales de emergencia que afecten el funcionamiento de las entidades financieras y bancarias con retiros imprevistos de depósitos provocados por rumores infundados y difamatorios, adquirir las carteras de préstamos de las entidades afectadas, siempre y cuando las mismas estén ajustadas a las normas prudenciales vigentes.
- Octava Resolución del 9 de marzo de 1995. Restablece, con efectividad a partir del primero de enero de 1995, el Fondo de Jubilaciones y Pensiones en favor del personal activo, reactivado y pasivo del Banco Central de la República Dominicana, en sustitución del Plan de Jubilaciones, Pensiones y Préstamos vigente y crea el Departamento de Prestaciones y Beneficios.
- Decimonovena Resolución del 14 de septiembre de 1995. Deja sin efecto el requisito de fijar precios mínimos de exportación a los productos

agropecuarios de que trata la Séptima Resolución adoptada por la Junta Monetaria en fecha 15 de junio de 1967.

- Decimotercera Resolución del 28 de septiembre de 1995. Autoriza al Banco Central a pagar a los Bancos de Desarrollo y a los Bancos Hipotecarios un 2% de interés anual sobre sus depósitos en la cuenta especial de encaje legal, siempre que la entidad de que se trate presente una situación de sobreencaje.
- Durante la sesión de octubre el Banco autorizó la unificación a una tasa del 22.5% anual, el interés, comisión y mora a cobrar a los deudores de las entidades en liquidación cuyos préstamos fueron adquiridos por el Banco Central mediante contratos de compra-venta suscritos con la Superintendencia de Bancos, en calidad de Liquidadora Legal de dichas entidades.

## 5.2 COMERCIALIZACION DEL ORO

En 1995 el Banco Central de la República Dominicana recibió de la Rosario Dominicana, S.A., procedente de la mina de Pueblo Viejo, un total de 102,006 Onzas Troy de Oro y 666,116 Onzas Troy de Plata, las cuales custodió y envió al exterior a nombre de la empresa minera, como lo establecen las leyes de la República Dominicana.

## 5.3 DESARROLLO Y FINANCIAMIENTO DE PROYECTOS (DEFINPRO)

Entre las principales actividades de este Departamento durante el año 1995 se encuentra la asesoría legal en los trabajos del Reglamento del Préstamo BID-221/IC-DR, en el cobro judicial de préstamos del Programa BID-221/IC-DR.

Asimismo, otras actividades importantes del Departamento fueron:

- Elaboración de veintiseis (26) propuestas de Resoluciones presentadas ante el Comité de Administración y Créditos.
- Asesoría brindada a setenta y seis (76) inversionistas potenciales y universidades.

- Precalificación de ciento noventa (190) solicitudes de financiamiento por RD\$388.4 millones.
- Evaluación de trescientos veintiséis (326) solicitudes de financiamiento de proyectos por RD\$400.1 millones para ser sometidas a la consideración del Comité de Créditos del DEFINPRO.
- Registro y trámite al Departamento de Contabilidad de trescientos cuarenta y tres (343) solicitudes de desembolsos del Fondo FIDE, por RD\$311.1 millones, de los cuales RD\$222.4 provienen de organismos internacionales y RD\$88.7 del Banco Central.
- Recuperación de recursos FIDE por concepto de capital e intereses de préstamos en amortización por RD\$326.3 millones, de los cuales RD\$210.1 correspondieron a capital y RD\$116.2 a intereses. De los recursos del INFRATUR se recuperaron por el mismo concepto RD\$30.2 millones, de los cuales RD\$11.6 y RD\$18.6 millones fueron capital e intereses, respectivamente.

#### 5.4 RELACIONES INTERNACIONALES

Esta Institución participó en diferentes reuniones y foros nacionales e internacionales, entre los cuales merecen mencionarse los siguientes:

- Visita a los Organismos Internacionales tales como Banco Interamericano de Desarrollo - BID, Banco Internacional de Reconstrucción y Fomento - BIRF -, Fondo Monetario Internacional -FMI y Organización de Estados Americanos -OEA, en Washington, D.C.
- Trigésimoprimera y Trigésimosegunda reuniones de la Comisión Asesora de Asuntos Financieros y Monetarios de la Asociación Latinoamericana de Integración (ALADI), celebradas en febrero y septiembre en Montevideo, Uruguay
- Reuniones Anuales 1995 de las Juntas de Gobernadores del Fondo Monetario Internacional, Banco Mundial y CEMLA.

**ACTIVIDADES  
TECNICAS, ADMINISTRATIVAS Y CULTURALES  
DEL BANCO CENTRAL**

---



## 6.1 JUNTA MONETARIA

Durante el año 1995 y en el ejercicio de sus funciones avaladas por la Constitución de la República y la Ley Orgánica del Banco Central, en lo que respecta a la formulación de la política monetaria, crediticia y cambiaria de la Nación, la Junta Monetaria celebró dieciocho (18) Sesiones Ordinarias, en las cuales se dictaron trescientas trece (313) Resoluciones.

Entre las providencias dictadas por la Junta, se destacan: el congelamiento del Crédito Neto de Depósitos del Banco de Reservas al sector público al nivel mostrado al 31 de diciembre de 1994, por el término de un (1) año, según consta en la trigésima resolución emitida el día trece (13) de enero del 1995 y la autorización para presentar al Poder Ejecutivo el ante-proyecto de Código Monetario y Financiero.

También se puede resaltar la autorización para que el Banco Central pueda, en situaciones coyunturales de emergencia que afecten el funcionamiento de las entidades financieras y bancarias con retiros imprevistos de depósitos provocados por rumores infundados y difamatorios, adquirir las carteras de préstamos de las entidades afectadas, siempre y cuando las mismas estén ajustadas a las normas prudenciales vigentes.

También, la Junta Monetaria autorizó la emisión de Certificados de Participación del Banco Central por un monto de RD\$400,000,000.00 en su Vigésimotercera Resolución del 11 de mayo de 1995, siendo modificada posteriormente esta Resolución el día 10 de agosto por la Décimosegunda Resolución, que aumenta el monto a emitir a RD\$800,000,000.00. En esa misma fecha y en la Décimotercera Resolución se autoriza una emisión de Certificados de Participación Especial por un monto de RD\$500,000,000.00, a noventa (90) días, sujeto a las necesidades de compra de divisas de REFIDOMSA para el pago de la factura petrolera refinanciada con autorización del Banco Central, monto este que sería elevado en diciembre a la suma de RD\$800,000,000.00.

En el mes de septiembre y mediante la correspondiente provisión, la Junta deja sin efecto el requisito de fijar precios mínimos de exportación a los productos agropecuarios que señalaba la Séptima Resolución del 15 de junio de 1967.

Durante la sesión de octubre el Banco autorizó la unificación a una tasa del 22.5% anual, el interés, comisión y mora a cobrar a los deudores de las entidades en liquidación cuyos préstamos fueron adquiridos por el Banco.

Mediante la Primera Resolución del 16 de noviembre la Junta autorizó al Lic. Héctor Valdez Albizu, Gobernador del Banco Central de la República Dominicana, para que, en su nombre suscriba el Contrato del Préstamo No. 773/OC-DR por un valor de US\$102,000,000.00 con el Banco Interamericano de Desarrollo (BID), así como cualquier otro documento relacionado con el Contrato precedentemente señalado.

Es importante señalar además, que la Junta Monetaria continuó con su política de saneamiento del sistema financiero, con los fines de mantener de manera sostenida la estabilidad del mismo.

## 6.2 GOBERNACION

En cumplimiento de las atribuciones que le confiere la Ley Orgánica del Banco Central, la Gobernación conoció y presidió todas las sesiones que celebró la Junta Monetaria, y propuso en dichas sesiones las medidas de política monetaria, crediticia y cambiaria a ser consideradas por ese organismo.

Por otra parte, orientó y controló permanentemente a la administración del Banco Central, representó a la Institución en los diversos acuerdos suscritos durante el año en las reuniones internacionales y en las sesiones de los consejos directivos de organismos oficiales o autónomos de los cuales la Institución es miembro.

Como parte de sus funciones habituales, el señor Gobernador firmó conjuntamente con el Subsecretario de Estado de Finanzas, los billetes del Banco y las comunicaciones y correspondencias de la Junta Monetaria. Finalmente, suscribió los balances y cuentas de ganancias y pérdidas con el Gerente y el Contralor del Banco Central.

## 6.3 GERENCIA

De conformidad con las disposiciones legales que rigen la materia, la Gerencia, a cuyo cargo está la dirección

del personal del Banco Central, realizó durante el año 1995 las labores inherentes al manejo inmediato y a la administración interna de la Institución, rindiendo a la Gobernación del Banco los informes de lugar sobre diversos asuntos vinculados a sus funciones, estableciendo los contactos necesarios con funcionarios y empleados de la Institución, especialmente con los diversos Departamentos, y celebrando entrevistas y reuniones con visitantes y demás relacionados de la misma.

Asistió y participó en las reuniones periódicas del Directorio del Fondo de Reforestación, del Directorio del Fondo Minero, del Directorio Ejecutivo del Banco Agrícola de la República Dominicana, del Consejo de Directores del Banco de Reservas de la República Dominicana, del Consejo de Directores del Instituto de Estabilización de Precios (INESPRE), del Consejo de Administración de la Rosario Dominicana, S.A., y de los Comités Internos de los Departamentos de Desarrollo y Financiamiento de Proyectos, de Numismática, de Becas, de Compras Diversas, Ventas y Dietas, de Sistema y Tecnología, de Planeación y Control Presupuestario, y del Plan de Jubilaciones, Pensiones y Préstamos.

Celebró reuniones con representantes de los diferentes bancos comerciales y entidades integrantes del sistema financiero nacional para tratar asuntos inherentes a las funciones de estos en sus relaciones con el Banco Central.

Revisó y envió a la Gobernación la documentación contentiva de las inspecciones practicadas a los bancos comerciales y a las demás instituciones financieras, con las recomendaciones correspondientes, conforme a sus respectivos resultados. Asimismo, examinó los correctivos pertinentes en la posición de encaje legal de las instituciones financieras integrantes del sistema bancario nacional.

La Gerencia también realizó un estudio de localización y ubicación, evaluación y valoración de los activos recibidos por el Banco en dación de pago y/o garantía de las entidades financieras liquidadas y en proceso de liquidación.

Estableció los mecanismos administrativos para el cumplimiento de la Resolución de la Junta Monetaria del 13 de enero de 1995 que dispuso la congelación del crédito neto del Banco de Reservas de la República Dominicana al sector público no financiero.

Por otra parte, la Gerencia aplicó controles a la ejecución presupuestaria correspondiente al año 1994 y redujo los gastos administrativos y generales, tanto mediante la eliminación del personal supernumerario y la aplicación del Art.232 del Reglamento Interno del Banco, como de la restricción en el uso de vehículos, en la asignación de dietas y pasajes y otros aspectos.

#### **6.4 GERENCIA TECNICA**

La Gerencia Técnica tiene como funciones coadyuvar en la formulación de la política monetaria, crediticia y cambiaria del país, investigando el comportamiento del sistema económico para asesorar a las autoridades de la Institución en la propuesta, instrumentación y evaluación de las medidas de política monetaria, crediticia y cambiaria.

La Gerencia Técnica, junto a las autoridades del Banco Central, participó en la definición de planes de trabajo y proyectos frente a distintos organismos internacionales como el Fondo Monetario Internacional, el Banco Internacional de Reconstrucción y Fomento, el Programa de las Naciones Unidas para el Desarrollo, el Banco Interamericano de Desarrollo y otras.

Sostuvo reuniones periódicas con los funcionarios de la Superintendencia de Bancos para trazar los lineamientos y dar seguimiento a la liquidación de las instituciones financieras intervenidas, de forma tal que sus actuaciones vayan en concordancia con los objetivos macroeconómicos delineados por las autoridades monetarias.

#### **6.5 DEPARTAMENTO DE CONTRALORIA**

Entre las actividades más destacadas realizadas por este Departamento en el año 1995 se encuentran la revisión y verificación mensual de los Estados

Financieros, del Informe General de la Cartera de Inversiones y sus anexos, la realización de Auditorías Administrativas al Departamento Administrativo, al Instituto Dominicano de Tecnología Industrial (INDOTEC) y a la Rosario Dominicana, S.A. así como la realización de una auditoría informática y la revisión de los sistemas computarizados en producción de diferentes procedimientos de la Institución.

## 6.6 CONSULTORIA JURIDICA

La Consultoría Jurídica del Banco Central cumplió cabalmente con sus labores de asesoría y asistencia jurídica a todos los Departamentos de la Institución, así como a la Gerencia y a la Gobernación, en todos los casos en que dicha asistencia fue solicitada.

La Consultoría Jurídica redactó doscientos veinte (220) Contratos de Préstamos Hipotecarios durante el año 1995, participó en numerosas reuniones y preparó todos los contratos referentes a estudios, construcciones de obras, préstamos a empleados, embargos retentivos, opciones de pago, remisiones de cesiones de crédito, y otros actos de competencia legal.

La Consultoría también remitió opiniones legales al Departamento Financiero en relación a la posibilidad de que el Banco venda las acciones emitidas por entidades financieras que fueron recibidas al adquirir los activos de las entidades en proceso de liquidación, así como en torno al mecanismo a utilizar antes de proceder a rescindir los contratos de préstamos con los intermediarios que se encuentran en proceso de liquidación o intervenidos por la Superintendencia de Bancos.

## 6.7 DEPARTAMENTO DE PROGRAMACION MONETARIA E INVESTIGACION ECONOMICA

El Departamento de Programación Monetaria durante el año 1995 elaboró los informes y las proyecciones periódicas relativas a los cambios más significativos de las principales variables monetarias, bancarias y crediticias, con el propósito de revisar los resultados de la aplicación de las políticas monetarias, conforme a los postulados económicos.

Asimismo este Departamento preparó los balances sectorizados del Banco Central, Banco de Reservas y

Bancos Comerciales Privados. Elaboró las informaciones del Crédito Interno Neto del Banco Central y Banco de Reservas al Sector Público.

Elaboró cuadros conteniendo las reservas internacionales netas, billetes y monedas en circulación, tasas de cambio para la compra de los bancos comerciales, extrabancaria y oficial para enviarlos al Fondo Monetario Internacional. De igual manera, se prepararon los cuadros de las reservas internacionales brutas y reservas internacionales netas del Banco Central, según metodología del FMI y reserva monetaria, según el artículo 45 de la Ley Orgánica.

También, preparó el cuadro del efecto desmonetizador de las medidas tomadas por la Junta Monetaria en el mes de septiembre de 1994, además de los cuadros de la emisión monetaria y valores emitidos en circulación, del Banco Central.

Este Departamento tuvo una participación activa en la celebración de la XXXII Reunión de Técnicos de Bancos Centrales del Continente Americano, celebrado en Santo Domingo, del 13 al 17 de Noviembre de 1995. En dicho seminario se presentaron los Resultados de la aplicación de un modelo Insumo-Producto, en el trabajo titulado "Determinación del Impacto de la Apertura Económica en la República Dominicana 1995-2005".

Por otro lado, durante el año 1995 se trabajó en la preparación de la parte monetaria del Informe de la Economía Dominicana, tanto trimestral como anual.

Se prepararon las estadísticas fiscales mensuales y acumuladas de las operaciones fiscales del Gobierno Central (Estado de Ingresos Gastos, Flujo de Caja y Financiamiento del Resultado Presupuestario) de acuerdo a la metodología del Fondo Monetario Internacional (FMI). En adición, se elaboraron las estimaciones de los ingresos públicos percibidos por los principales impuestos, fundamentalmente por los impuestos a las mercancías y servicios y sobre el comercio exterior.

El Departamento realizó, además, un estudio relativo a la competitividad de las Zonas Francas de la República Dominicana, con respecto a las áreas del Caribe y América Central y un informe sobre "El Impacto

Monetario y Financiero de la Tarjeta de Crédito en la República Dominicana”.

Asimismo, se preparó un análisis con la tendencia histórica (1970-1994) y el pronóstico futuro de las exportaciones dominicanas, según grupos de productos tradicionales, no tradicionales, minerales y las actividades de zonas francas y Turismo (1995-2005), tomando en consideración los cambios que se van a propiciar a raíz de los compromisos asumidos por los países miembros de la OMC.

## **6.8 DEPARTAMENTO DE CUENTAS NACIONALES Y ESTADISTICAS ECONOMICAS**

Entre las principales actividades de este Departamento para el año 1995 se destacan el cálculo trimestral del valor agregado de los sectores agropecuario e industrial, incluyendo zonas francas; la elaboración de los cuadros trimestrales sobre los Indicadores Económicos que sustentan el comportamiento del Sector Manufactura para el año 1995; revisión de las informaciones contenidas en el Directorio Industrial y selección de las empresas más representativas por rama de actividad de acuerdo a los niveles de ventas; y la elaboración de un cuadro consolidado de las Cuentas de Producción por actividad económica, con el objetivo de determinar los coeficientes técnicos para el año 1992.

Otra actividad importante fue la revisión y revaloración de la Matriz de Producción Industrial por Rama de Actividad Económica; y por productos para 1992, la realización de los cálculos de los coeficientes de interpelación sectorial, además de las Matrices sobre Impuestos y Márgenes de Comercialización para el año 1991.

Por otro lado, fue realizada la Encuesta de Fuerza de Trabajo de tipo anual a nivel nacional, en adición a dos (2) Encuestas Semestrales de Sueldos y Salarios, así como a tres (3) Encuestas de Opinión Empresarial. también se calcularon y analizaron los Índices de Precios al Consumidor y las cotizaciones del dólar.

Se realizó la revisión y supervisión de la elaboración final de la Tabla de Insumo-Producto y la reconciliación final de los resultados, Actividad-Sector del año base, dentro del Proyecto de Cuentas Nacionales.

El Departamento, junto al Departamento de Programación Monetaria e Investigación Económica, supervisó y coordinó los trabajos para la elaboración de los “Informes de la Economía Dominicana”.

En este año fue iniciado el Proyecto de la Cuenta Satélite de Turismo y se realizó el Anteproyecto de la Cuenta Satélite de Medio Ambiente.

Para las diferentes actividades técnicas desarrolladas y en proyecto, el personal del Departamento asistió a distintos eventos de formación tales como seminarios, talleres, etc., tanto en el país como en el exterior.

## **6.9 DEPARTAMENTO FINANCIERO**

En el transcurso del año 1995, en el Departamento Financiero se realizaron estudios de opinión sobre solicitudes de fusión de operaciones del Banco Dominicano del Progreso, S.A. y la Financiera Crediticia Mercantil; el Banco Intercontinental con el Banco Hipotecario Atlántico y Finagro; el Banco de Desarrollo y Capitalización, S. A. y las financieras DEFISA, S. A. y Mundo Financiero, S. A. En ese mismo orden se evaluó la solicitud formulada por la Financiera Nacional de Empresas, S. A. para que se le autorice a convertirse en banco comercial y a ofrecer servicios múltiples.

En adición, se analizó la solicitud de la Asociación de Bancos de Desarrollo sobre trato especial a los fondos sujetos a encaje legal, ante la cual posteriormente se autorizó el pago de intereses del 2% anual a los depósitos de encaje legal de los Bancos de Desarrollo e Hipotecarios.

De igual manera, se elaboraron informes sobre la situación de encaje legal y económico-financiera del Banco de Desarrollo y Fomento Empresarial, S. A. (BADESA) y Banco de Desarrollo del Arroz, S. A., para luego autorizar la intervención de sus operaciones. Además se prepararon informes sobre el Banco Agrícola con la finalidad de evaluar una solicitud de renegociación de su deuda con este Banco Central.

Con el objetivo de evaluar el desenvolvimiento del mercado financiero dominicano y de proveer información para la toma de decisiones en el sentido de eficientizar la asignación de recursos en dicho sector,

se realizaron estudios sobre la Estructura del Sistema Financiero Dominicano; Encaje Legal y Operaciones de Mercado Abierto como instrumentos de control monetario en el país; sobre la situación de la Banca de Desarrollo y las Empresas Emisoras y/o Representantes de Tarjetas de Crédito dentro del contexto del proceso de reforma al sector financiero y al proyecto de Código Monetario y Financiero; sobre el Sistema Central de Información de Riesgos en los países Latinoamericanos. Se evaluó, además, un documento sobre el funcionamiento de las Cajas de Ahorro en España remitido al Gobernador del Banco Central por la Agencia Española de Cooperación Internacional. En ese mismo orden, se analizó y discutió el Anteproyecto de Ley de Mercado de Valores.

Con el propósito de proveer las informaciones pertinentes a las autoridades, se elaboraron estadísticas relativas a la colocación y circulación de títulos de valores del Banco Central, tasas de interés activas y pasivas tanto en moneda nacional como en dólares estadounidenses.

Por otra parte, el Departamento Financiero evaluó solicitudes de bancos comerciales, hipotecarios y de desarrollo para la instalación, traslados y prórrogas de apertura de oficinas. Asimismo, se elaboraron informes relativos al índice de solvencia y otras relaciones técnicas calculadas sobre las diferentes instituciones del sector financiero, bajo los lineamientos establecidos en las normas prudenciales.

Se realizaron informes sobre solicitudes de pago a depositantes de las entidades financieras en liquidación bajo el Programa de Liquidación por un monto de RD\$12,996,444.16. Asimismo, se realizaron labores relativas a la determinación de irregularidades en el cumplimiento de las normas bancarias.

#### **6.10 UNIDAD EJECUTORA DEL PROGRAMA DE REFORMA DEL SECTOR FINANCIERO**

Durante el año 1995 esta Unidad Ejecutora celebró múltiples reuniones con la Comisión de Finanzas del Congreso para explicar diferentes aspectos del Código Monetario y Financiero. Asimismo se sostuvieron varias reuniones para tratar la aprobación del contrato de préstamo de apoyo al Programa de Reforma del Sector

Financiero. En este sentido, también se preparó un informe para los Senadores sobre los beneficios para el país de un préstamo de US\$102 millones con el Banco Interamericano de Desarrollo.

La Unidad Ejecutora realizó varias reuniones con la Asociación de Instituciones Financieras para adecuar las normas prudenciales y bancarias al nuevo Código Monetario y Financiero. Posteriormente, fue reenviado al Poder Ejecutivo para su consideración y presentación al Congreso Nacional, el Anteproyecto de Código Monetario y Financiero para su aprobación, con las revisiones realizadas.

Se continuó con el proceso de adquisición e instalación del centro de cómputos de la Superintendencia de Bancos. Además se dió seguimiento a la ejecución de los cambios institucionales de la Superintendencia de Bancos y en las instituciones del sector financiero según lo establecido en la matriz de política.

Se iniciaron los contactos para contratar una consultoría para realizar un estudio preliminar para el establecimiento de una Banca de Segundo Piso.

#### **6.11 DEPARTAMENTO INTERNACIONAL**

En el año 1995 el Departamento Internacional participó en el proceso de negociación de préstamos y renegociaciones de deudas públicas externas, dentro de las cuales se encuentran: la deuda del Banco Central con All America Cables & Radio, la cual fue saldada con un descuento de un 62%; el préstamo de Educación para el mejoramiento de la Educación Básica en su 2da. Etapa, entre la Secretaría de Estado de Educación, Bellas Artes y Cultos y el Banco Mundial.

Asimismo, se preparó un análisis de propuestas de intercambio de deuda entre empresas privadas, así como una propuesta para saldar la deuda contraída por el Banco Central con International Telephone & Telegraph (ITT), y la preparación de escenarios sobre la propuesta para saldar los adeudos de la Corporación Dominicana de Electricidad mantenidos con la compañía de seguros AIG.

Por otra parte, dicho Departamento elaboró la documentación pertinente al análisis concerniente a los tratados de preferencias comerciales y asuntos afines,

como instrumentos para la formulación y evaluación de medidas de política económica.

Para el año 1995, el Departamento Internacional mantuvo el seguimiento y control de las operaciones de compra y venta de divisas de los bancos comerciales; calculó las tasas promedio ponderadas del mercado privado, a los fines de la determinación de la tasa oficial de cambio, y obtuvo los tipos de cambio aplicados a las monedas extranjeras convertibles en relación a la moneda nacional. En adición, se registraron las cartas de crédito sin previo pago, así como los pagos que con cargo a las mismas reportaron los bancos comerciales. Se participó en el Comité Operativo Monetario y Cambiario, y se realizaron otras diversas actividades relacionadas al sistema cambiario.

En cuanto a las estadísticas que el Departamento recopila, registra y analiza se implementó la codificación del Sistema Armonizado (SA) en las estadísticas de comercio exterior y su actualización a través de trabajos coordinados con la Dirección General de Aduanas. Asimismo, se generaron las estadísticas correspondientes a la evolución y situación de la deuda pública y privada externa global y relativas al comercio exterior.

#### **6.12 DEPARTAMENTO ADMINISTRATIVO**

Este Departamento realizó múltiples actividades durante este año, las cuales se detallan a continuación, según subdirecciones:

La Subdirección de Ingeniería y Conservación de Edificaciones realizó labores de mantenimiento y reparación de la Torre de Oficinas, Vieja Sede, INDOTEC, Club y demás dependencias de la Institución, entre ellas la demolición y asfaltado del Instituto de Capacitación Tributaria -INCAT- para ser usado como zona de estacionamiento vehicular; la evaluación de los proyectos y la contratación de firmas para la realización de los trabajos de remodelación de la Vieja Sede, labores de instalación, reparación y mantenimiento de los equipos de la Torre de Oficinas, entre otros.

La Subdirección de Servicios realizó reparaciones y mantenimiento general de la flotilla de vehículos del Banco, así como 3,615 servicios de transporte en la

ciudad y 1,219 viajes al interior del país, en actividades relacionadas con la Institución.

La Subdirección de Recreación organizó la celebración de las Olimpiadas Bancentralianas '95, con la participación de 19 bancos comerciales del sector financiero, así como la celebración del Campamento Bancentral '95, entre otras actividades a destacar.

#### **6.13 DEPARTAMENTO DE PLANEACION Y CONTROL PRESUPUESTARIO**

Durante el año 1995 este Departamento remitió mensualmente a la Oficina Nacional de Presupuesto y a la Cámara de Cuentas de la República las informaciones de la ejecución de ingresos y egresos del Banco.

Asimismo, el Departamento elaboró el Presupuesto consolidado de Ingresos y Egresos, el cual fue sometido a la consideración de la Junta Monetaria. Se preparó y aprobó de acuerdo al instructivo de formulación de la Oficina Nacional de Presupuesto (ONAPRES), el Presupuesto del Banco para 1996.

Entre las actividades del Departamento además estuvo la evaluación de los informes trimestrales de la ejecución presupuestaria de la Superintendencia de Bancos, y la evaluación del presupuesto de esa institución para el año 1996.

#### **6.14 DEPARTAMENTO DE CONTABILIDAD**

En cumplimiento de sus funciones convencionales el Departamento de Contabilidad desempeñó las funciones de registrar, revisar y compilar todas y cada una de las operaciones bancarias realizadas por el Banco Central en 1995.

En ese sentido, cabe resaltar la contabilización de los pagos en divisas para cubrir los compromisos del gobierno, las cartas de crédito y otros giros y transferencias relacionados con las importaciones de bienes y servicios, así como las de petróleo y derivados por un monto global de US\$977,567,012.63.

Otras actividades a destacar son: el registro de los depósitos para el pago de la deuda externa, las operaciones de Convenios de Crédito recíprocos y los desembolsos recibidos de los organismos

internacionales. También se revalorizaron las cuentas del FMI, y se efectuó la aplicación del descuento ganado en la renegociación de la deuda externa con la banca privada extranjera del 30-08-94 por RD\$2,137,420,097.58 para eximir al Gobierno Central de su participación en los bonos emitidos por el Banco Central en la misma fecha, entre otras tantas contabilizaciones propias del Departamento.

### **6.15 DEPARTAMENTO DE RECURSOS HUMANOS**

El Departamento de Recursos Humanos llevó a cabo múltiples iniciativas, varias de ellas con el objetivo de ampliar la cobertura sobre los incentivos de los empleados de esta Institución. Entre las principales iniciativas podemos citar la elaboración para aprobación de la Junta Monetaria del Reglamento de Administración de los Recursos Humanos del Banco Central, elaboración del nuevo Reglamento del Fondo de Jubilaciones y Pensiones, realización de un estudio que comprende la descripción, análisis y valoración de los puestos del Banco, con la participación de la empresa mexicana G.L. Consultores S.A. a fin de que la Institución disponga de los medios necesarios para alcanzar sus objetivos y el desarrollo integral de su personal, a través del manual de puestos clasificados y valorados, el Sistema de Evaluación del Desempeño y el Sistema de Administración de Sueldos.

Asimismo la Dirección de este Departamento negoció un nuevo contrato de servicios funerarios con SAVICA arrojando un ahorro significativo para la Institución en relación al anterior.

Otro punto a destacar de esta dirección fue la realización de dos cursos muy importantes para la capacitación del personal técnico del Banco: "Metodología de Balanza de Pagos", impartido por instructores del Centro de Estudios Monetarios Latinoamericanos (CEMLA), con participantes de varios países de la región, y "Programación y Política Financiera", impartido por dos instructores del Instituto del Fondo Monetario Internacional y dirigido a treinta miembros del personal de esta Institución, de niveles medio y alto.

En el área de cobertura de salud, se amplió el plan de salud, y fue estructurado y puesto en ejecución el plan de salud bucal.

Durante este año el Departamento restableció el Programa de Inducción al personal de nuevo ingreso.

### **6.16 DEPARTAMENTO DE SISTEMAS Y TECNOLOGIA**

Este Departamento desarrolló múltiples actividades a lo largo del año, entre las cuales se destacan la Implementación del Plan de Sistematización Total a todas las dependencias del Banco, conjuntamente con la Contraloría, la creación de un promedio mensual de 50 programas de diferentes aplicaciones, así como la modificación de alrededor de 300 programas mensuales. Además, el Departamento ejecutó varios programas de entrenamiento al personal del Banco sobre el manejo de la nueva tecnología.

La principal actividad Operativa del Departamento durante este año fue el suministro de alrededor de 150 servicios mensuales a diferentes departamentos, incluyendo instalaciones, reparaciones, chequeos, consultas y ayuda en procesos inhibidos.

### **6.17 DEPARTAMENTO CULTURAL**

Durante el año 1995 el Departamento Cultural realizó diversas actividades de difusión, así como la celebración de eventos educativos, destinados a edificar al personal de la institución y al público, tales como charlas, talleres, exposiciones, noches culturales sobre diversos temas, presentaciones del Coro del Banco, etc.

En cuanto a las relaciones interinstitucionales se realizaron canjes bibliográficos con instituciones afines. La Biblioteca, que forma parte de este Departamento, promovió el Concurso Anual "Juan Pablo Duarte", destinado a incentivar la investigación en ciencias económicas y sociales.

Fueron ofrecidos los servicios de diseminación de la información (Diseminación Selectiva y Servicio de Alerta) entre los funcionarios y empleados de la Institución. Se llevó a cabo la puesta en circulación de una Serie Postal alusiva a José Martí y se publicaron dos Boletines de adquisición de la Biblioteca.

## 6.18 DEPARTAMENTO DE EMISION Y CAJA.

Durante este año el Departamento de Emisión y Caja, por disposición de las autoridades del Banco, realizó un amplio trabajo para la retirada de una gran cantidad de billetes viejos en muy mal estado y su sustitución por billetes nuevos.

Asimismo, hubo una captación de divisas de los Estados Unidos por la suma de US\$687,524,114.06 mediante depósitos de billetes y monedas de los bancos comerciales y remesas de la Oficina Regional de Santiago.

Fueron embarcadas al exterior 102,006 Onzas Troy de Oro, y 666,116 Onzas Troy de Plata, procedentes de la mina de Pueblo Viejo de la Rosario Dominicana.

## 6.19 POLICIA ESPECIAL DE BANCOS DEL ESTADO (PEBE)

La custodia de transporte de valores tanto desde el Banco Central hasta el Aeropuerto Internacional de las Américas, como desde la mina de Pueblo Viejo, Cotuí, al Banco Central, así como desde la Oficina Regional en Santiago al Banco Central y viceversa fue llevada a cabo por este organismo en 1995.

Asimismo, la Policía Bancaria efectuó recorridos de inspección por todas las sucursales bancarias radicadas en las Zonas Sur, Norte y Este del país, a fin de constatar el estado de las armas que se utilizan para servicio en cada una de dichas sucursales, así como la seguridad de las edificaciones que alojan las entidades bancarias.

Durante el año, se desarrolló un programa de entrenamiento tendente a capacitar adecuadamente al personal de este organismo, que incluía entre otros cursos Defensa Personal, Mantenimiento a las Armas de Fuego y Prácticas en Vivo de Prevención de Incendios.

## 6.20 INSTITUTO DOMINICANO DE TECNOLOGIA INDUSTRIAL (INDOTEC)

El proceso de planificación estratégica jugó un papel fundamental en las acciones del INDOTEC, sintetizándose este proceso en el "Perfil para la Acción Estratégica del INDOTEC hacia el 2005". Las acciones estratégicas propuestas se basan en Innovación y

Gestión Tecnológica, Gestión para la Calidad Ambiental.

De las actividades administrativas, una de las más importantes fue la incorporación de la Subdirección Técnica, lo que ha permitido cierto nivel de descentralización.

Otra actividad de importancia desarrollada por el Instituto fue la definición de los costos y tarifas de los servicios del INDOTEC, cuya propuesta resultante fue sometida al comité de compras y dietas del Banco Central, la cual fue aprobada.

Durante este año fue puesto en marcha el proyecto para detectar las necesidades de la micro y pequeña empresa.

Durante este año el personal de INDOTEC participó en varios cursos, seminarios, charlas y conferencias nacionales e internacionales, entre los más destacados están el Seminario de Comercio Hemisférico celebrado en Denver-Colorado, en el cual el Instituto formó parte de la Comisión en lo relativo a Normas y Estándares, y el Seminario de Políticas e Innovación Tecnológica, auspiciado por la Comisión Latinoamericana de Ciencia y Tecnología (COLCYT) celebrado en Caracas-Venezuela.

Otra actividad importante del Instituto fue la implementación del programa de conferencias CITAC, cuyas siglas significan Ciencia, Industria, Tecnología, Ambiente y Calidad; todos los jueves, a las 2:30 p.m..

Una labor a destacar fue el reinicio de la publicación del Boletín Indonoticias.

Durante este año igualmente fueron realizadas varias evaluaciones de procesos de producción en diferentes empresas industriales. También se realizaron nueve (9) asistencias técnicas a varias empresas, así como varios estudios de factibilidad.

## 6.21 OFICINA REGIONAL NORTE

Durante este año la Oficina Regional brindó asistencia crediticia a doscientos tres (203) clientes actuales y potenciales y a consultores financieros.

Fueron realizados numerosos contactos con los Directores Ejecutivos de las Asociaciones Industriales de la Región Norte y de la Cámara de Comercio y Producción de Santiago para fines de oferta de servicios.

Entre las actividades operativas más importantes de esta Oficina Regional encontramos la venta de seiscientos noventa y cinco 695 certificados de participación y la remisión al Departamento Financiero de seiscientos (626) reportes de instituciones financieras de la región.

#### **6.22 DEPARTAMENTO DE COMUNICACIONES**

Este Departamento realizó diferentes actividades durante el año 1995. Entre las más sobresalientes podemos mencionar: organización de diez (10) encuentros del Gobernador del Banco con el Consejo Nacional de Hombres de Empresa (CNHE), Consejo Nacional de Energía, Asociación de Bancos Comerciales, Bancos de Desarrollo, etc.

Asimismo este Departamento organizó tres (3) ruedas de prensa del Gobernador y Vicegobernador. Realizó también cuarenta y tres (43) notas de prensa.

Por otro lado, el Departamento adquirió 2497 unidades de libros y revistas de interés científico y cultural.

#### **6.23 DEPARTAMENTO DE JUBILACIONES Y PENSIONES**

En el transcurso del año 1995 el Departamento de Jubilaciones y Pensiones realizó múltiples actividades, contándose entre las más destacadas las siguientes: tramitación a la Gerencia de treinta y ocho expedientes de solicitud de jubilaciones facultativas, elaboración del presupuesto correspondiente al personal jubilado y pensionado, realización de un estudio para aumentar los montos de las pensiones y jubilaciones, otorgamiento de préstamos personales por un valor de RD\$24,769,609.06, análisis y evaluación de 293 solicitudes de préstamos hipotecarios por un monto global de RD\$45,863,053.48.



**A N E X O S**

---



# **CUADROS**

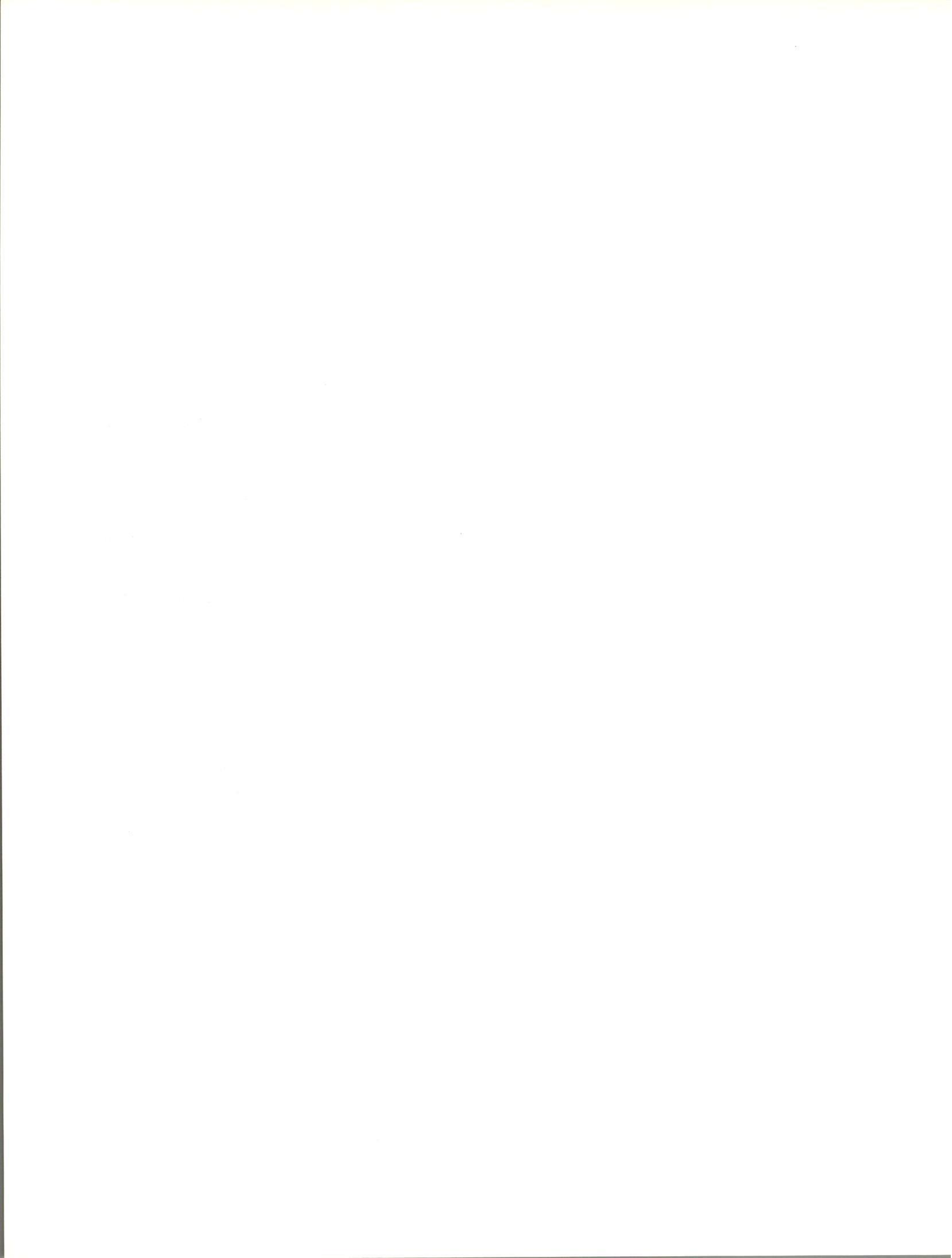

**INDICE DE CUADROS**

- No. 1: Producto Interno Bruto, Percápita 1991-1995.
- No. 2: Producto Interno Bruto por Sectores de Origen 1991-1995.
- No. 3: Oferta y Demanda Globales 1991-1995, a precios de 1970.
- No. 4: Oferta y Demanda Globales 1991-1995, a precios corrientes.
- No. 5: Índice de Precios al Consumidor 1991-1995.
- No. 6: Índice de Precios al Consumidor por grupos de bienes y servicios.
- No. 7: Tipo de Cambio Promedio del Dólar.
- No. 8: Desembolsos por Instituciones del Gobierno Central 1991-1995.
- No. 9: Operaciones Fiscales del Gobierno Central, Financiamiento del Resultado Presupuestario.
- No.10: Operaciones Fiscales del Gobierno Central, Flujo de Caja Según Metodología del F.M.I., 1991-1995.
- No.11: Reserva Monetaria, 1991-1995.
- No.12: Emisión Monetaria.
- No.13: Financiamiento Interno del Banco Central, 1991-1995.
- No.14: Medio Circulante.
- No.15: Tasas de Interés Nominales de los Bancos Comerciales, 1991-1995.
- No.16: Préstamos por Destino de los Bancos Comerciales, 1991-1995.
- No.17: Obligaciones por Depósitos de los Bancos Comerciales.
- No.18: Balance Consolidado Condensado, Banco Central de la República Dominicana, 1995.
- No.19: Balance Consolidado Condensado, Banco de Reservas de la República Dominicana, 1995.
- No.20: Balance Consolidado Condensado, Banco Popular de la República Dominicana, 1995.
- No.21: Balance Consolidado Condensado, Citibank, 1995.
- No.22: Balance Consolidado Condensado, The Bank of Nova Scotia, 1995.
- No.23: Balance Consolidado Condensado, Banco Metropolitano, 1995.
- No.24: Balance Consolidado Condensado, Banco BHD, 1995.
- No.25: Balance Consolidado Condensado, Banco Dominicano del Progreso, 1995.
- No.26: Balance Consolidado Condensado, Banco Mercantil, 1995.
- No.27: Balance Consolidado Condensado, Banco Nacional de Crédito, 1995.
- No.28: Balance Consolidado Condensado, Banco Intercontinental, 1995.
- No.29: Balance Consolidado Condensado, Banco Gerencial y Fiduciario, 1995.
- No.30: Balance Consolidado Condensado, Banco del Exterior Dominicano, 1995.
- No.31: Balance Consolidado Condensado, Banco Osaka, 1995.
- No.32: Balance Consolidado Condensado, Banco del Comercio Dominicano, 1995.
- No.33: Intermediarios Financieros No Monetarios, Principales Indicadores, 1995.
- No.34: Total de los Activos de los Intermediarios Financieros No Monetarios.
- No.35: Cartera de Préstamos de los Intermediarios Financieros No Monetarios.
- No.36: Intermediarios Financieros No Monetarios del Sector Privado, Principales Indicadores.

- 
- |  |   |
|--|---|
| No.37: Intermediarios Financieros No Monetarios del Sector Público, Principales Indicadores. | No.42: Exportaciones por Productos Principales y su Destino, 1991-1995.           |
| No.38: Captación de Recursos de los Intermediarios Financieros No Monetarios.                | No.43: Valor de las Exportaciones por Continentes y Países de Destino, 1991-1995. |
| No.39: Balanza Comercial de la República Dominicana, 1991-1995.                              | No.44: Exportaciones por Grupos Económicos, 1991-1995.                            |
| No.40: Balanza Comercial Mensual de la República Dominicana, 1995.                           | No.45: Importaciones por Principales Productos, 1991-1995.                        |
| No.41: Exportaciones por Productos Principales, 1991-1995.                                   | No.46: Balanza de Pagos de la República Dominicana, 1991-1995.                    |
-

**CUADRO No. 1**  
**PRODUCTO INTERNO BRUTO, PERCAPITA**  
**1991-1995**

CONCEPTO	1991	1992	1993	1994	1995*
<b>A Precios Corrientes</b>					
PIB a precios de mercado (Millones de RD\$)	96,333.0	112,697.7	121,808.3	136,205.9	160,456.0
PIB (Percápita en RD\$)	14,112.7	16,201.5	17,182.7	18,852.0	21,794.3
<b>A Precios Constantes (1970)</b>					
PIB a precios constantes (Millones de RD\$)	3,773.2	4,075.7	4,197.7	4,380.2	4,588.6
PIB (Percápita en RD\$)	552.8	585.9	592.1	606.3	623.3
<b>TASAS DE CRECIMIENTO (%)</b>					
<b>A Precios Corrientes</b>					
PIB a precios de mercado (Millones de RD\$)	59.7	17.0	8.1	11.9	17.8
PIB (Percápita en RD\$)	56.7	14.8	6.1	9.7	15.6
<b>A Precios Constantes (1970)</b>					
PIB a precios constantes (Millones de RD\$)	1.0	8.0	3.0	4.3	4.8
PIB (Percápita en RD\$)	-0.9	6.0	1.1	2.4	2.8

\* Cifras preliminares

**CUADRO No. 2**  
**PRODUCTO INTERNO BRUTO POR SECTORES DE ORIGEN**  
**1991-1995**

(En Millones de RDS, a Precios de 1970)

CONCEPTO	1991	1992	1993	1994	1995*
<b>TOTAL</b>	3,773.2	4,075.7	4,197.7	4,380.2	4,588.6
<b>SECTORES PRIMARIOS</b>					
Agropecuario	522.9	554.5	558.4	548.5	581.4
Agricultura	288.5	307.0	298.1	288.5	313.9
Ganadería	209.9	222.9	235.8	235.4	242.2
Silvicultura y Pesca	24.5	24.6	24.5	24.6	25.3
Minería	115.5	95.3	61.0	114.8	125.6
<b>SECTORES SECUNDARIOS</b>					
Manufactura	688.7	772.0	788.3	810.8	805.3
Ingenio	45.9	44.2	48.7	47.0	39.6
Resto Manufactura	517.8	597.0	587.4	600.4	595.0
Zonas Francas 1/	125.0	130.7	152.2	163.4	170.8
Construcción	283.3	352.3	387.9	413.6	437.2
<b>SECTORES TERCIARIOS</b>					
Comercio	468.0	501.7	505.2	512.8	556.9
Hoteles, Bares y Restaurantes	160.1	180.0	218.3	251.2	292.7
Transporte	240.0	274.3	287.5	293.3	310.6
Comunicaciones	92.1	107.7	119.2	133.7	159.7
Electricidad y agua	58.8	75.9	87.7	91.0	87.3
Finanzas	223.4	224.3	222.1	222.8	224.6
Alquiler de Viviendas	228.5	230.3	232.4	234.7	238.7
Gobierno	354.1	361.2	372.4	386.2	387.7
Otros Servicios	337.8	346.2	357.3	366.9	380.9
<b>TASAS DE CRECIMIENTO</b>					
<b>TOTAL</b>	<u>1.0</u>	<u>8.0</u>	<u>3.0</u>	<u>4.3</u>	<u>4.8</u>
<b>SECTORES PRIMARIOS</b>					
Agropecuario	4.3	6.0	0.7	-1.8	6.0
Agricultura	6.9	6.4	-2.9	-3.2	8.8
Ganadería	1.5	6.2	5.8	-0.2	2.9
Silvicultura y Pesca	-1.6	0.4	-0.6	0.7	2.7
Minería	-5.9	-17.5	-36.0	88.2	9.4
<b>SECTORES SECUNDARIOS</b>					
Manufactura	2.6	12.1	2.1	2.9	-0.7
Ingenio	11.4	-3.6	10.0	-3.4	-15.8
Resto Manufactura	-0.2	15.3	-1.6	2.2	-0.9
Zonas Francas 1/	12.5	4.6	16.4	7.4	4.5
Construcción	-12.5	24.4	10.1	6.6	5.7
<b>SECTORES TERCIARIOS</b>					
Comercio	2.0	7.2	0.7	1.5	8.6
Hoteles, Bares y Restaurantes	13.5	12.4	21.3	15.0	16.6
Transporte	3.5	14.3	4.8	2.0	5.9
Comunicaciones	17.0	16.9	10.7	12.2	19.4
Electricidad y agua	4.4	29.1	15.5	3.8	-4.1
Finanzas	1.2	0.4	-1.0	0.3	0.8
Alquiler de Viviendas	0.1	0.8	0.9	1.0	1.7
Gobierno	-1.1	2.0	3.1	3.7	0.4
Otros Servicios	-1.8	2.5	3.2	2.7	3.8

\* Cifras preliminares.

1/ Se refiere a sueldos y salarios a precios de 1970.

**CUADRO No. 3**  
**OFERTA Y DEMANDA GLOBALES**  
**1991 - 1995**

(En Millones de RDS, a Precios de 1970)

CONCEPTO	1991	1992	1993	1994	1995*	TASAS DE CRECIMIENTO (%)			
						92/91	93/92	94/93	95/94
<b>Producto Bruto Interno</b>	3,773.2	4,075.7	4,197.7	4,380.2	4,588.6	8.0	3.0	4.3	4.8
<b>Importaciones de Bienes y Servicios</b>	672.2	852.6	842.0	910.7	1,056.8	26.8	-1.2	8.2	16.0
<b>Oferta Global</b>	4,445.4	4,928.3	5,039.7	5,290.9	5,645.4	10.9	2.3	5.0	6.7
<b>Consumo Total</b>	2,999.7	3,238.6	3,225.3	3,314.8	3,463.0	8.0	-0.4	2.8	4.5
<b>Inversión Bruta Interna</b>	726.5	899.9	966.0	1,026.3	1,148.6	23.9	7.3	6.2	11.9
-Inversión Bruta Fija	693.8	864.3	928.7	987.1	1,101.8	24.6	7.5	6.3	11.6
-Variación de Existencia	32.7	35.6	37.3	39.2	46.7	8.9	4.8	5.1	19.3
<b>Demanda Interna</b>	3,726.2	4,138.5	4,191.3	4,341.1	4,611.5	11.1	1.3	3.6	6.2
<b>Exportaciones de Bienes y Servicios</b>	719.2	789.8	848.4	949.8	1,033.7	9.8	7.4	12.0	8.8
<b>Demanda Global</b>	4,445.4	4,928.3	5,039.7	5,290.9	5,645.3	10.9	2.3	5.0	6.7

\* Cifras Preliminares

**CUADRO No. 4**  
**OFERTA Y DEMANDA GLOBALES**  
**1991 -1995**

(En Millones de RD\$, a Precios Corrientes)

CONCEPTO	1991	1992	1993	1994	1995*	TASAS DE CRECIMIENTO (%)			
						92/91	93/92	94/93	95/94
<b>Producto Bruto Interno</b>	96,333.0	112,697.7	121,808.3	136,205.9	160,456.0	17.0	8.1	11.8	17.8
<b>Importaciones de Bienes y Servicios</b>	28,153.3	34,530.7	33,771.5	37,004.8	45,689.2	22.7	-2.2	9.6	23.5
<b>Oferta Global</b>	124,486.3	147,228.4	155,579.8	173,210.7	206,145.2	18.3	5.7	11.3	19.0
<b>Consumo Total</b>	79,951.0	97,826.3	99,725.5	109,212.8	125,272.9	22.4	1.9	9.5	14.7
<b>Inversión Bruta Interna</b>	20,947.4	25,217.5	28,026.6	30,844.9	37,733.3	20.4	11.1	10.1	22.3
-Inversión Bruta Fija	20,820.7	25,067.5	27,868.6	30,669.9	37,523.8	20.4	11.2	10.1	22.3
-Variación de Existencia	126.7	150.0	158.0	175.0	209.5	18.4	5.3	10.8	19.7
<b>Demanda Interna</b>	100,898.4	123,043.8	127,752.1	140,057.7	163,006.2	21.9	3.8	9.6	16.4
<b>Exportaciones de Bienes y Servicios</b>	23,587.9	24,184.6	27,827.7	33,153.0	43,139.0	2.5	15.1	19.1	30.1
<b>Demanda Global</b>	124,486.3	147,228.4	155,579.8	173,210.7	206,145.2	18.3	5.7	11.3	19.0

\* Cifras Preliminares

**CUADRO No. 5**  
**INDICE DE PRECIOS AL CONSUMIDOR**  
**BASE: NOVIEMBRE 1984 = 100**  
**1991 - 1995**

PERIODO	INDICE	VARIACION PORCENTUAL			PROMEDIO 12 MESES
		MENSUAL	CON DIC	12 MESES	
1991 Dic.	740.75	—	7.90	—	47.08
1992 Dic.	779.01	—	5.17	—	4.26
1993 Dic.	800.73	—	2.79	—	5.25
1994 Dic.	915.35	—	14.31	—	8.26
1995 Dic.	999.71	—	9.22	—	12.54
<b>1995</b>					
Enero	929.44	1.54	1.54	15.27	9.32
Febrero	933.08	0.39	1.94	14.47	10.22
Marzo	940.71	0.82	2.77	14.22	10.94
Abril	939.40	-0.14	2.63	12.76	11.40
Mayo	943.40	0.43	3.06	12.08	11.74
Junio	949.36	0.63	3.72	11.79	12.03
Julio	955.63	0.66	4.40	12.32	12.39
Agosto	966.39	1.13	5.58	12.29	12.64
Septiembre	981.35	1.55	7.21	12.53	12.84
Octubre	988.46	0.72	7.99	11.99	12.93
Noviembre	997.54	0.92	8.98	12.08	12.98
Diciembre	999.71	0.22	9.22	9.22	12.54

**CUADRO No. 6**  
**INDICE DE PRECIOS AL CONSUMIDOR POR GRUPOS DE BIENES Y SERVICIOS**  
**BASE: NOVIEMBRE 1984 = 100**  
**1991 - 1995**

PERIODO	INDICE GENERAL		ALIMENTACION		VIVIENDA		VESTUARIO		DIVERSOS	
	Indice	Variación Porcentual	Indice	% Pond. 44%	Indice	% Pond. 26%	Indice	% Pond. 8%	Indice	% Pond. 22%
1991 Dic.	740.75	7.90	959.27	4.87	507.99	11.82	715.02	18.17	583.86	10.53
1992 Dic.	779.01	5.17	981.70	2.34	567.29	11.67	780.16	9.11	620.18	6.22
1993 Dic.	800.73	2.79	965.35	-1.67	621.45	9.55	815.97	4.59	675.49	8.92
1994 Dic.	915.35	14.31	1,133.24	17.39	679.30	9.31	898.74	10.14	760.51	12.59
1995 Dic.	999.71	9.22	1,236.61	9.12	762.91	12.31	944.10	5.05	820.82	7.93
1995										
Enero	929.44	1.54	1,152.45	1.70	696.25	2.50	906.97	0.92	762.97	0.32
Febrero	933.08	0.39	1,149.69	-0.24	712.51	2.34	909.52	0.28	765.05	0.27
Marzo	940.71	0.82	1,161.23	1.00	718.13	0.79	910.94	0.16	769.30	0.56
Abril	939.40	-0.14	1,153.56	-0.66	722.23	0.57	916.16	0.57	772.19	0.38
Mayo	943.40	0.43	1,156.45	0.25	727.72	0.76	920.23	0.44	776.64	0.58
Junio	949.36	0.63	1,164.43	0.69	732.81	0.70	925.10	0.53	779.84	0.41
Julio	955.63	0.66	1,172.10	0.66	736.52	0.51	928.52	0.37	787.36	0.96
Agosto	966.39	1.13	1,190.60	1.58	743.80	0.99	930.29	0.19	789.73	0.30
Septiembre	981.35	1.55	1,211.30	1.74	748.96	0.69	934.86	0.49	808.15	2.33
Octubre	988.46	0.72	1,221.09	0.81	753.66	0.63	936.74	0.20	814.49	0.78
Noviembre	997.54	0.92	1,236.17	1.23	759.31	0.75	940.55	0.41	817.30	0.35
Diciembre	999.71	0.22	1,236.61	0.04	762.91	0.47	944.10	0.38	820.82	0.43

**Cuadro No. 7**  
**TIPO DE CAMBIO PROMEDIO DEL DOLAR**  
**1991-1995**

PERIODO	BANCO CENTRAL /1 MERCADO OFICIAL		MERCADO 3/ PRIVADO			MERCADO EXTRABANCARIO		
	Compra A	Venta B	Compra A	Venta B	Margen Comercial A - B	Compra A	Venta B	Margen Comercial A - B
1991	12.42	12.58	12.76	12.96	0.20	12.73	13.07	0.34
1992	12.50	12.50	12.57	12.68	0.11	12.61	12.77	0.16
1993	12.50	12.50	12.49	12.58	0.09	12.54	12.68	0.14
1994 2/	12.62	12.62	12.81	12.94	0.13	12.99	13.17	0.18
1995	12.87	12.87	13.49	13.60	0.11	13.45	13.60	0.15
<u>1995</u>								
Enero	12.87	12.87	13.09	13.17	0.08	13.07	13.26	0.19
Febrero	12.87	12.87	13.34	13.46	0.12	13.26	13.43	0.17
Marzo	12.87	12.87	13.44	13.55	0.11	13.39	13.56	0.17
Abril	12.87	12.87	13.48	13.59	0.11	13.42	13.58	0.16
Mayo	12.87	12.87	13.54	13.65	0.11	13.53	13.70	0.17
Junio	12.87	12.87	13.61	13.71	0.10	13.59	13.74	0.15
Julio	12.87	12.87	13.66	13.77	0.11	13.65	13.79	0.14
Agosto	12.87	12.87	13.69	13.79	0.10	13.65	13.78	0.13
Septiembre	12.87	12.87	13.61	13.75	0.14	13.56	13.70	0.14
Octubre	12.87	12.87	13.59	13.67	0.08	13.55	13.67	0.12
Noviembre	12.87	12.87	13.58	13.67	0.09	13.53	13.65	0.12
Diciembre	12.87	12.87	13.20	13.45	0.25	13.17	13.35	0.18

1/ A partir de la unificación de la tasa de cambio se carga sobre la tasa de venta la comisión de 2.5% (Décima Resolución 1/7/91), modificándose a 2% (Trigésima Resolución 19/12/91) y a 1.5% (Vigésimocuarta Resolución 3/3/94).

2/ Promedio de la tasa de las operaciones de compra de divisas reportadas por los bancos comerciales (Tercera Resolución 7/9/94).

3/ Aprobación del mercado de divisas (Decimoseptima Resolución 24/1/91).

**CUADRO No. 8**  
**DESEMBOLSOS POR INSTITUCIONES DEL GOBIERNO CENTRAL\***  
**1991-1995**

(En Millones de RD\$)

INSTITUCIONES	1991	1992	1993	1994	1995
1. Congreso Nacional	18.8	50.1	62.1	70.6	107.9
2. Presidencia de la Republica**	6,191.9	9,060.8	10,901.8	12,380.2	12,342.7
3. Secretaría de Estado de Interior y Policia	443.0	729.8	949.8	1,117.4	1,146.3
4. Secretaría de Estado de la Fuerzas Armadas	427.6	798.6	1,215.2	1,326.3	1,147.6
5. Secretaría de Estado de Relaciones Exteriores	46.3	63.6	74.6	64.2	72.2
6. Secretaría de Estado de la Finanzas***	1,392.4	3,578.2	3,371.1	3,198.5	3,629.7
7. Secretaría de Estado de Educación Bellas Artes y Cultos	515.9	986.2	1,351.4	1,742.7	2,355.9
8. Secretaría de Estado de Salud Pública y Asistencia Social	502.7	820.6	1,145.4	1,398.6	1,341.6
9. Secretaría de Estado de Deporte, Educacion Fisica y Recreación	39.5	49.8	72.6	80.5	48.2
10. Secretaría de Estado de Trabajo	63.0	85.5	120.8	132.9	172.6
11. Secretaría de Estado de Agricultura	373.1	363.7	821.2	851.6	739.0
12. Secretaría de Estado de Obras Pública y Comunicaciones	233.7	234.0	255.6	386.8	447.7
13. Secretaría de Estado de Industria y Comercio	17.1	22.8	35.9	32.4	44.3
14. Secretaría de Estado de Turismo	23.3	15.9	25.7	26.9	21.7
15. Procuraduría General de la República	10.2	44.2	49.3	46.3	52.5
16. Poder Judicial	35.8	71.5	96.3	97.1	110.6
17. Junta Central Electoral	20.4	26.1	171.3	177.0	40.3
18. Camara de Cuentas	1.5	4.1	4.7	5.3	6.6
<b>T O T A L</b>	<b>10,356.2</b>	<b>17,005.5</b>	<b>20,724.8</b>	<b>23,135.3</b>	<b>23,827.4</b>

\* Incluye fondos externos.

\*\* Incluye RD\$343.5 millones depositados por el Gobierno en el Banco Central para fines de desmonetización en el año 1991. Asimismo incluye RD\$491.5 y RD\$1,076.7 millones depositados por el Gobierno Central en el Banco de Reservas en la cuenta "Reserva a Disposición del Presidente de la República" en los años 1991 y 1992, respectivamente.

\*\*\* Incluye RD\$2,873.9 millones para el 1991 y RD\$878.0 millones, depositados por el Gobierno Central, con la finalidad de cubrir pagos de la Deuda Externa Pública, como también los que corresponden al decreto No. 261-94 de fecha 9 de septiembre de 1994, y RD\$280.0 millones del año 1995, estos recursos son previamente registrado en la Tesorería Nacional.

Fuente: Contraloría General de la República.

**CUADRO No. 9**  
**OPERACIONES FISCALES DEL GOBIERNO CENTRAL**  
**FINANCIAMIENTO DEL RESULTADO PRESUPUESTARIO**  
**1991-1995**

(En millones de RDS)

CONCEPTOS	1991	1992	1993	1994	1995 1/	CAMBIOS	
						ABSOLUTOS	RELATIVOS
<b>A. INGRESOS TOTALES (I+II)</b>	<b>13,419.6</b>	<b>17,572.2</b>	<b>19,776.1</b>	<b>21,482.4</b>	<b>24,890.9</b>	<b>3,408.4</b>	<b>15.9</b>
I. Ingresos Corrientes	13,147.3	17,281.2	19,412.4	20,583.5	23,989.9	3,406.4	16.5
Tributarios	11,423.3	15,600.5	18,027.6	19,219.8	22,370.9	3,151.1	16.4
No Tributarios	1,724.0	1,680.7	1,384.8	1,363.7	1,619.0	255.3	18.7
II. Ingresos de Capital	272.3	291.0	363.7	898.9	901.0	2.1	0.2
<b>B. GASTOS TOTALES (III+IV)</b>	<b>10,379.6</b>	<b>14,078.8</b>	<b>19,899.8</b>	<b>22,190.2</b>	<b>23,188.7</b>	<b>998.5</b>	<b>4.5</b>
III. Gastos Corrientes	5,256.9	6,735.1	9,973.4	10,478.9	12,676.2	2,197.2	21.0
Servicios Personales	2,064.9	2,744.7	3,472.1	4,081.0	5,343.3	1,262.3	30.9
Servicios No Personales	108.2	332.9	419.6	432.5	620.0	187.4	43.3
Materiales y Suministros	433.3	643.0	1,008.2	1,221.8	902.7	(319.1)	(26.1)
Aportes Corrientes	1,525.8	1,615.2	2,192.7	1,925.4	2,937.6	1,012.2	52.6
Intereses de Deuda	674.2	593.1	1,554.3	1,199.6	1,488.0	288.4	24.0
Otros	450.5	806.2	1,326.5	1,618.6	1,384.6	(234.0)	(14.5)
IV. Gastos de Capital	5,122.7	7,343.7	9,926.4	11,711.2	10,512.5	(1,198.7)	(10.2)
Maquinarias y Equipos	74.1	239.3	597.6	592.8	358.6	(234.3)	(39.5)
Const. de Obras y Plantaciones Agríc.	2,119.9	3,694.3	5,496.1	7,084.3	7,067.4	(16.8)	(0.2)
Aportes de Capital	2,869.9	3,363.3	3,723.7	3,793.7	2,841.1	(952.7)	(25.1)
Otros	58.8	46.8	109.0	240.4	245.5	5.1	2.1
V. Ahorro Corriente (I-III)	7,890.4	10,546.1	9,439.0	10,104.5	11,313.7	1,209.2	12.0
VI. Disponible para Inversión (II+V)	8,162.7	10,837.1	9,802.7	11,003.5	12,214.7	1,211.2	11.0
<b>C. RESULTADO PRESUPUESTARIO (A-B)</b>	<b>3,040.0</b>	<b>3,493.4</b>	<b>(123.7)</b>	<b>(707.8)</b>	<b>1,702.1</b>	<b>2,409.9</b>	<b>(340.5)</b>
<b>D. DONACIONES 2/</b>	<b>425.6</b>	<b>816.4</b>	<b>684.3</b>	<b>553.5</b>	<b>185.3</b>	<b>(368.2)</b>	<b>(66.5)</b>
<b>E. RESULTADO PRESUPUESTARIO (C+D)</b>	<b>3,465.6</b>	<b>4,309.8</b>	<b>560.6</b>	<b>(154.3)</b>	<b>1,887.4</b>	<b>2,041.7</b>	<b>(1,323.3)</b>
<b>F. FINANCIAMIENTO (VII+VIII)</b>	<b>(3,465.6)</b>	<b>(4,309.8)</b>	<b>(560.6)</b>	<b>154.3</b>	<b>(1,887.4)</b>	<b>(2,041.7)</b>	<b>(1,323.3)</b>
VII. Recursos Externos Netos	(744.1)	(1,537.5)	(1,996.5)	(1,831.5)	(1,722.2)	109.3	(6.0)
Préstamos Externos	256.6	163.0	251.2	461.6	376.7	(84.9)	(18.4)
Menos: Amortización	1,000.7	1,700.5	2,247.7	2,293.1	2,098.9	(194.2)	(8.5)
VIII. Recursos Internos Netos	(2,721.5)	(2,772.3)	1,435.9	1,985.8	(165.2)	(2,151.0)	(108.3)
Emisión de Bonos y Empréstitos							
Menos: Amortización			0.1			0.0	0.0
Otros Recursos							
Variación Crédito Interno Neto	(1,667.0)	(1,982.4)	(822.2)	2,164.0	(1,404.0)	(3,568.0)	(164.9)
Banco de Reservas	(642.8)	(1,059.4)	115.7	395.8	(1,278.7)	(1,674.5)	(423.1)
Banco Central	(1,024.2)	(923.0)	(937.9)	1,768.2	(125.3)	(1,893.5)	(107.1)
Residual	(1,054.5)	(789.9)	2,258.0	(178.2)	1,238.8	1,417.0	(795.2)
<b>PIB CORRIENTE</b>	<b>96,333.0</b>	<b>112,697.7</b>	<b>121,808.3</b>	<b>136,205.9</b>	<b>160,456.0</b>		
<b>A. INGRESOS TOTALES (I+II)</b>	<b>13.9</b>	<b>15.6</b>	<b>16.2</b>	<b>15.8</b>	<b>15.5</b>		
I. Ingresos Corrientes	13.6	15.3	15.9	15.1	15.0		
Tributarios	11.9	13.8	14.8	14.1	13.9		
No Tributarios	1.8	1.5	1.1	1.0	1.0		
II. Ingresos de Capital	0.3	0.3	0.3	0.7	0.6		
<b>B. GASTOS TOTALES (III+IV)</b>	<b>10.8</b>	<b>12.5</b>	<b>16.3</b>	<b>16.3</b>	<b>14.5</b>		
III. Gastos Corrientes	5.5	6.0	8.2	7.7	7.9		
IV. Gastos de Capital	5.3	6.5	8.1	8.6	6.6		
V. Ahorro Corriente (I-III)	8.2	9.4	7.7	7.4	7.1		
VI. Disponible para Inversión (II+V)	8.5	9.6	8.0	8.1	7.6		
<b>C. RESULTADO PRESUPUESTARIO (A-B)</b>	<b>3.2</b>	<b>3.1</b>	<b>(0.1)</b>	<b>(0.5)</b>	<b>1.1</b>		
<b>D. DONACIONES</b>	<b>0.4</b>	<b>0.7</b>	<b>0.6</b>	<b>0.4</b>	<b>0.1</b>		
<b>E. RESULTADO PRESUPUESTARIO (C+D)</b>	<b>3.6</b>	<b>3.8</b>	<b>0.5</b>	<b>(0.1)</b>	<b>1.2</b>		

1/Cifras Preliminares.

2/Incluye donaciones en especies recibidas a través de las embajadas, consulados y Oficina del Ordenador de Lomé IV.

FUENTES: Tesorería Nacional, Contraloría General de la República y Banco Central.

**CUADRO No. 10**  
**OPERACIONES FISCALES DEL GOBIERNO CENTRAL**  
**FLUJO DE CAJA SEGUN METODOLOGIA DEL F.M.I.**  
**1991 - 1995**

(En millones de RD\$)

CONCEPTOS	1991	1992	1993	1994	1995*	CAMBIOS	
						ABSOLUTOS	RELATIVOS
<b>A. INGRESOS ORDINARIOS</b>	<b>13,147.3</b>	<b>17,281.2</b>	<b>19,412.4</b>	<b>20,583.5</b>	<b>23,989.9</b>	<b>3,406.4</b>	<b>16.5</b>
<b>I.- Ingresos Tributarios</b>	11,423.3	15,600.5	18,027.6	19,219.8	22,370.9	3,151.1	16.4
<b>1.- Impuestos sobre los Ingresos</b>	2,374.6	2,762.1	3,110.1	3,224.8	4,142.0	917.1	28.4
<b>2.- Impuestos sobre el Patrimonio</b>	69.4	90.5	116.1	123.8	160.4	36.6	29.6
<b>3.- Imp. Internos sobre Mercancías y Serv.</b>	5,044.2	6,296.5	8,006.5	9,706.5	11,456.9	1,750.4	18.0
a) Imp. Internos sobre las Mercancías	4,220.2	5,333.5	6,915.5	8,283.9	9,588.6	1,304.7	15.7
b) Imp. Internos Especiales sobre los Serv.	824.0	963.0	1,091.0	1,422.6	1,868.3	445.7	31.3
De los cuales:							
-Imp. Transf. de Bienes Indust. y Serv.	1,467.6	2,403.9	3,201.5	3,524.5	4,106.2	581.7	16.5
-Diferencial de petróleo	2,227.5	2,192.5	2,783.0	3,634.5	3,681.0	46.4	1.3
Diferencial REFIDOMSA **	1,934.3	1,882.9	2,440.1	3,346.1	3,234.2	(111.9)	(3.3)
Otros	293.2	309.6	342.9	288.4	446.8	158.3	54.9
<b>4.- Impuestos sobre el Comercio Exterior</b>	3,882.3	6,389.0	6,696.3	6,063.7	6,508.7	445.0	7.3
a) Impuestos sobre las Importaciones	3,879.2	6,386.8	6,695.1	6,062.6	6,504.8	442.2	7.3
i) Impuestos Arancelarios	3,155.1	5,641.4	6,426.5	5,910.6	6,360.7	450.1	7.6
de los cuales: Comisión a las Import.	909.6	1,053.6	656.3	284.7	87.4	(197.3)	(69.3)
ii) Imp. Complementarios y Adicionales	724.1	745.4	268.6	152.0	144.1	(7.9)	(5.2)
b) Impuestos sobre las Exportaciones	3.1	2.2	1.2	1.0	3.9	2.9	275.9
<b>5.- Otros Impuestos</b>	52.8	62.4	98.6	101.0	102.9	2.0	2.0
<b>II.- Ingresos No Tributarios</b>	1,724.0	1,680.7	1,384.8	1,363.7	1,619.0	255.3	18.7
<b>B. INGRESOS EXTRAORDINARIOS</b>	<b>954.5</b>	<b>1,270.4</b>	<b>1,299.2</b>	<b>1,914.0</b>	<b>1,462.9</b>	<b>(451.0)</b>	<b>(23.6)</b>
<b>a) Recursos Externos</b>	682.2	979.4	935.5	1,015.0	562.0	(453.1)	(44.6)
1.- Préstamos	256.6	163.0	251.2	461.6	376.7	(84.9)	(18.4)
2.- Donaciones ***	425.6	816.4	684.3	553.5	185.3	(368.2)	(66.5)
3.- Otros Recursos Externos	0.0	0.0	0.0	0.0	0.0	0.0	0.0
<b>b) Recursos Internos</b>	272.3	291.0	363.7	898.9	901.0	2.1	0.2
1.- Ventas de Activos	59.8	164.7	113.5	61.4	59.4	(2.0)	(3.2)
2.- Aportes Extraordinarios	29.2	67.3	149.4	410.6	813.5	402.9	98.1
3.- Otros	183.3	59.0	100.8	427.0	28.0	(398.9)	(93.4)
<b>(A + B) TOTAL INGRESOS FISCALES</b>	<b>14,101.8</b>	<b>18,551.6</b>	<b>20,711.6</b>	<b>22,497.5</b>	<b>25,452.8</b>	<b>2,955.4</b>	<b>13.1</b>
<b>Mas: Depósitos en custodia</b>	460.0	1,262.3	760.1	327.4	144.1	(183.3)	(56.0)
<b>TOTAL INGRESOS SEGUN INF. DE TESORERIA</b>	<b>14,561.8</b>	<b>19,813.9</b>	<b>21,471.7</b>	<b>22,824.9</b>	<b>25,596.9</b>	<b>2,772.1</b>	<b>12.1</b>
<b>C. TOTAL EGRESOS FISCALES</b>	<b>10,374.2</b>	<b>16,359.7</b>	<b>20,286.6</b>	<b>22,933.1</b>	<b>24,107.4</b>	<b>1,174.3</b>	<b>5.1</b>
<b>I.-Gastos Corrientes</b>	<b>4,582.7</b>	<b>6,142.0</b>	<b>8,419.1</b>	<b>9,279.3</b>	<b>11,188.2</b>	<b>1,908.8</b>	<b>20.6</b>
a) Servicios Personales	2,064.9	2,744.7	3,472.1	4,081.0	5,343.3	1,262.3	30.9
b) Servicios No Personales	108.2	332.9	419.6	432.5	620.0	187.4	43.3
c) Materiales y Suministros	433.3	643.0	1,008.2	1,221.8	902.7	(319.1)	(26.1)
d) Aportes Corrientes	1,525.8	1,615.2	2,192.7	1,925.4	2,937.6	1,012.2	52.6
e) Otros	450.5	806.2	1,326.5	1,618.6	1,384.6	(234.0)	(14.5)
<b>2.-Gastos de Capital</b>	<b>5,791.5</b>	<b>10,217.7</b>	<b>11,867.5</b>	<b>13,653.8</b>	<b>12,919.3</b>	<b>(734.5)</b>	<b>(5.4)</b>
a) Maquinarias y Equipos	74.1	239.3	597.6	592.8	358.6	(234.3)	(39.5)
b) Const. de Obras y Plant. Agric.	2,119.9	3,694.3	5,496.1	7,084.3	7,067.4	(16.8)	(0.2)
c) Aportes de Capital	2,869.9	3,363.3	3,723.7	3,793.7	2,841.1	(952.7)	(25.1)
d) Amortización de la Deuda **	668.8	2,874.0	1,941.1	1,942.5	2,406.7	464.2	23.9
e) Otros	58.8	46.8	109.0	240.4	245.5	5.1	2.1
<b>D. SUPERAVIT (+) O DEFICIT (-) DE CAJA</b>	<b>3,727.6</b>	<b>2,191.9</b>	<b>425.0</b>	<b>(435.7)</b>	<b>1,345.4</b>	<b>1,781.0</b>	<b>(408.8)</b>

Nota: Incluye los ingresos y gastos en dólares convertidos en RD\$ a la tasa de cambio oficial, que son reportados por la Tesorería y la Contraloría a la tasa de US\$1.0 RD\$1.0.

\* Cifras sujetas a rectificación.

\*\* Incluye los recursos depositados por REFIDOMSA en el Banco Central, en la Cuenta Gobierno Dominicano, Cuenta para el Pago de la Deuda Externa, según Decreto No. 261-94 del 9 de septiembre del 1994, ascendentes a RD\$878.0 millones durante el 1994; y RD\$160.0 y RD\$120.0 millones en los meses de enero y febrero, respectivamente, del año 1995. A partir del mes de febrero del 1995, estos recursos son registrados previamente en la Tesorería Nacional.

\*\*\* Incluye RD\$358.7, RD\$777.0, RD\$671.1, RD\$535.9 y RD\$122.3 millones, correspondientes a donaciones reportadas al Banco Central por las embajadas, consulados y la Oficina del Ordenador de Lomé IV, para los años 1991, 1992, 1993, 1994 y 1995, respectivamente.

FUENTES: Tesorería Nacional, Contraloría General de la República y Banco Central.

**CUADRO No. 11**  
**RESERVA MONETARIA**  
**1991-1995**

(En Millones de US\$)

CONCEPTO	1991	1992	1993	1994	1995
A. Activos Internacionales	<u>500.1</u>	<u>580.8</u>	<u>736.1</u>	<u>384.6</u>	<u>528.5</u>
Oro*	6.6	6.1	7.0	6.9	7.1
Divisas	68.2	186.8	83.2	73.6	43.0
Inversiones en Valores	377.3	319.6	574.3	232.5	399.4
Posición Crediticia en el FMI**	33.6	50.3	52.2	52.2	57.7
Aportes de Divisas en Instituciones Internacionales	14.4	18.0	19.4	19.4	21.3
B. Deduciones por Obligaciones en Oro o Divisas***	807.0	660.8	840.2	418.8	441.4
<b>TOTAL RESERVA MONETARIA (A-B)</b>	<b>(306.9)</b>	<b>(80.0)</b>	<b>(104.1)</b>	<b>(34.2)</b>	<b>87.1</b>

\*Mediante la Vigésima Resolución del 12 de febrero de 1981, se acordó tomar como base el precio promedio diario en el mercado de Londres.

\*\*Equivale a la parte de la cuota aportada en Oro o Divisas al FMI.

\*\*\*Según el Art. 45 de la Ley Orgánica del Banco Central.

NOTA: A partir de enero de 1985, los valores en moneda extranjera están expresados al tipo de cambio unificado del mercado libre de divisas de acuerdo con lo establecido en la 12da. Resolución de la Junta Monetaria del 23 de enero de 1985.

**CUADRO No. 12  
EMISION MONETARIA  
1995**

(En Millones de RDS)

SALDOS AL FIN DE:	DEL ESTADO	DEL BANCO CENTRAL		Total Banco Central	TOTAL
	Moneda Metálica	Billetes (Pesos) Fuera del Banco	Depósitos a la Vista en Pesos Dominicanos Pagaderos por Cheques		
ENERO	62.9	8,338.8	6,517.4	14,856.2	14,919.1
FEBRERO	63.1	8,193.3	6,805.5	14,998.8	15,061.9
MARZO	63.2	8,237.9	7,075.3	15,313.2	15,376.4
ABRIL	63.5	8,177.3	7,103.4	15,280.7	15,344.2
MAYO	63.7	8,364.6	7,146.6	15,511.2	15,574.9
JUNIO	63.7	8,271.7	7,442.2	15,713.9	15,777.6
JULIO	64.1	8,490.1	7,388.0	15,878.1	15,942.2
AGOSTO	64.4	8,548.3	7,346.7	15,895.0	15,959.4
SEPTIEMBRE	64.7	8,412.9	7,555.3	15,968.2	16,032.9
OCTUBRE	65.0	8,461.4	7,584.1	16,045.5	16,110.5
NOVIEMBRE	65.2	8,503.2	7,426.8	15,930.0	15,995.2
DICIEMBRE	65.8	10,428.6	6,341.5	16,770.1	16,835.9

**CUADRO No. 13**  
**FINANCIAMIENTO INTERNO DEL BANCO CENTRAL**  
**1991 - 1995**

(En Millones de RD\$)

CONCEPTO	1991	1992	1993	1994	1995
Inversiones en Valores	1,873.4	2,287.0	1,664.2	1,451.2	1,570.7
Adelantos y Resdescuentos	543.1	258.0	219.9	459.6	338.8
Otros 1/	299.9	283.8	264.8	275.1	277.8
<b>TOTAL</b>	<b>2,716.4</b>	<b>2,828.8</b>	<b>2,148.9</b>	<b>2,185.9</b>	<b>2,187.3</b>

**COMPOSICION PORCENTUAL**

CONCEPTO	1991	1992	1993	1994	1995
Inversiones en Valores	69.0	80.8	77.4	66.4	71.8
Adelantos y Resdescuentos	20.0	9.1	10.2	21.0	15.5
Otros 1/	11.0	10.0	12.3	12.6	12.7
<b>TOTAL</b>	<b>100.0</b>	<b>100.0</b>	<b>100.0</b>	<b>100.0</b>	<b>100.0</b>

**TASA DE CRECIMIENTO**

CONCEPTO	1991	1992	1993	1994	1995
Inversiones en Valores	30.9	22.1	(27.2)	(12.8)	8.2
Adelantos y Resdescuentos	(12.0)	(52.5)	(14.8)	109.0	(26.3)
Otros 1/	(49.9)	(5.4)	(6.7)	3.9	1.0
<b>TOTAL</b>	<b>(1.4)</b>	<b>4.1</b>	<b>(24.0)</b>	<b>1.7</b>	<b>0.1</b>

1/ Lo constituyen los Sobregiros y el Fondo de Liquidez.

FUENTE: Banco Central de la República Dominicana, Departamento de Programación Monetaria e Investigación Económica.

**CUADRO No. 14**  
**MEDIO CIRCULANTE (1)**  
**1995**

(En Millones de RD\$)

SALDOS AL FIN DE:	BILLETES Y MONEDA EN CIRCULACION	DEPOSITOS OFICIALES Y PARTICULARES EN MONEDA NACIONAL, PAGADEROS POR CHEQUES (2)	TOTAL MEDIO CIRCULANTE (M1)
ENERO	7,158.3	8,594.7	15,753.0
FEBRERO	7,122.6	8,720.7	15,843.3
MARZO	7,256.9	8,711.3	15,968.2
ABRIL	7,336.2	8,685.6	16,021.8
MAYO	7,099.1	8,934.1	16,033.2
JUNIO	7,312.0	9,230.9	16,542.9
JULIO	7,235.2	9,184.8	16,420.0
AGOSTO	7,214.0	9,273.7	16,487.7
SEPTIEMBRE	7,350.1	9,290.9	16,641.0
OCTUBRE	7,111.2	9,679.8	16,791.0
NOVIEMBRE	7,227.9	9,711.4	16,939.3
DICIEMBRE	8,893.3	9,750.3	18,643.6

(1) Billetes y Monedas en Poder del Público + Depósitos Oficiales y Particulares Pagaderos por cheques, sin incluir los Depósitos Interbancarios (Art. 70 de la Ley Orgánica del Banco Central).

(2) Incluye los Depósitos del Gobierno y sus Dependencias y de los Municipios, así como Cheques de Administración.

**CUADRO No. 15**  
**TASAS DE INTERES NOMINALES DE LOS BANCOS COMERCIALES**  
**(PROMEDIOS SIMPLES Y PONDERADOS)**  
**(1991-1995)**

PLAZOS / INSTRUMENTOS	1991	1992	1993	1994	1995
<b>PRESTAMOS</b>					
			<b>Tasa Activa</b>		
0 - 90 DIAS	35.6	27.3	28.6	27.2	29.6
91 - 180 DIAS	36.4	28.4	29.9	28.0	30.8
181 - 1 AÑO	36.2	29.8	30.8	29.1	30.3
MAS DE 360 DIAS	32.8	27.9	30.4	30.5	32.5
PROMEDIO SIMPLE	35.3	28.3	29.9	28.7	30.8
PROMEDIO PONDERADO	-	-	-	-	-
PREFERENCIAL	-	-	-	-	-
<b>DEPOSITOS</b>					
			<b>Tasa Pasiva</b>		
DEPOSITOS DE AHORRO	6.2	5.0	5.0	4.9	4.7
CERTIFICADOS FINANCIEROS:					
HASTA 30 DIAS	-	-	14.6	15.0	17.2
HASTA 60 DIAS	-	-	13.7	14.5	12.7
HASTA 90 DIAS	-	-	15.0	13.6	15.8
HASTA 180 DIAS	17.6	-	13.3	12.9	14.6
HASTA 360 DIAS	19.9	-	13.6	12.5	16.7
PROMEDIO SIMPLE	20.0	21.0	14.0	13.7	15.2
PROMEDIO PONDERADO	-	-	-	-	-
PREFERENCIAL	-	-	-	-	-

**CUADRO No. 16**  
**PRESTAMOS POR DESTINO DE LOS BANCOS COMERCIALES**  
**1991-1995**

(En Millones de RDS)

DETALLE	1991	1992	1993	1994	1995
SECTOR PUBLICO	<u>1,240.4</u>	<u>1,339.4</u>	<u>1,285.5</u>	<u>1,259.8</u>	<u>1,772.0</u>
Gobierno	295.1	308.4	230.2	422.1	454.5
Entidades Autónomas	945.3	1,031.0	1,055.3	837.7	1,317.5
SECTOR PRIVADO	<u>9,616.0</u>	<u>13,756.3</u>	<u>16,962.9</u>	<u>19,655.2</u>	<u>23,653.9</u>
Producción	<u>5,598.9</u>	<u>6,773.5</u>	<u>6,988.3</u>	<u>7,538.5</u>	<u>8,050.0</u>
Industriales	3,400.1	3,741.2	3,771.0	3,947.0	4,186.6
Pecuarios	—	—	—	—	—
Agrícolas*	1,315.2	2,172.9	2,244.4	2,434.0	2,609.7
Ind. de la Construcción	871.4	853.9	971.1	1,149.3	1,229.3
Electricidad, Gas y Agua	12.2	5.5	1.8	8.2	24.4
Otros	<u>4,017.1</u>	<u>6,982.8</u>	<u>9,974.6</u>	<u>12,116.7</u>	<u>15,603.9</u>
Comerciales**	2,243.4	4,313.0	6,091.2	7,199.1	8,463.6
Préstamos Personales***	505.5	951.5	1,732.1	2,134.8	3,592.6
Varios****	1,268.2	1,718.3	2,151.3	2,782.8	3,547.7
TOTAL	<b>10,856.4</b>	<b>15,095.7</b>	<b>18,248.4</b>	<b>20,915.0</b>	<b>25,425.9</b>

\* A partir del 1988 agricultura incluye: pecuario, silvicultura y pesca.

\*\* A partir del 1988 comerciales incluye: importaciones, exportaciones, restaurantes y hoteles.

\*\*\* Préstamos personales incluye: Servicios Comerciales y Sociales.

\*\*\*\* A partir del 1985, varios incluye: transportes, almacenamiento y comunicaciones, establecimientos financieros, seguros, bienes inmuebles, servicios prestados y ventas condicionales.

**CUADRO No. 17**  
**OBLIGACIONES POR DEPOSITOS DE LOS BANCOS COMERCIALES**  
**(SALDOS AL 31 DE DICIEMBRE)**  
**1991-1995**

(En Millones de RDS)

Depósitos	1991	1992	1993	1994	1995
A la Vista	6,294.8	7,810.4	9,156.3	7,759.3	9,710.9
De Ahorro	3,356.1	4,455.9	5,748.1	6,220.1	7,496.2
A Plazo y Certificados	6,223.3	8,880.3	11,478.5	13,756.0	16,041.4
Especiales*	82.6	94.3	72.9	197.0	39.6
<b>Total</b>	<b>15,956.8</b>	<b>21,240.9</b>	<b>26,455.8</b>	<b>27,932.4</b>	<b>33,288.1</b>

**COMPOSICION PORCENTUAL**

Depósitos	1991	1992	1993	1994	1995
A la Vista	39.4	36.8	34.6	27.8	29.2
De Ahorro	21.0	21.0	21.7	22.3	22.5
A Plazo y Certificados	39.0	41.8	43.4	49.2	48.2
Especiales*	0.5	0.4	0.3	0.7	0.1
<b>Total</b>	<b>100</b>	<b>100</b>	<b>100</b>	<b>100</b>	<b>100</b>

**TASA DE CRECIMIENTO**

Depósitos	1991	1992	1993	1994	1995
A la Vista	46.9	24.1	17.2	(15.3)	25.2
De Ahorro	43.5	32.8	29.0	8.2	20.5
A Plazo y Certificados	58.0	42.7	29.3	19.8	16.6
Especiales*	46.9	14.2	(22.7)	170.2	(79.9)
<b>Total</b>	<b>47.4</b>	<b>33.1</b>	<b>24.6</b>	<b>5.6</b>	<b>19.2</b>

\* Obligaciones a la vista de los bancos comerciales con el público para cubrir cartas de crédito y cobranzas.

**CUADRO No. 18**  
**BALANCE CONSOLIDADO CONDENSADO DEL BANCO CENTRAL DE LA REPUBLICA DOMINICANA**  
**1995**

(En millones de RD\$)

DETALLE	Enero	Febrero	Marzo	Abril	Mayo	Junio	Julio	Agosto	Septiembre	Octubre	Noviembre	Diciembre
<b>ACTIVOS</b>												
Reserva Monetaria												
Oro	89.3	88.7	90.0	92.1	90.9	91.4	91.2	90.6	90.4	90.4	91.0	91.4
Divisas:												
Dólares de los Estados Unidos y Otras Monedas Extranjeras	258.7	255.2	215.0	221.0	160.2	208.5	258.6	300.4	145.2	103.8	191.9	211.5
Depósitos en Bancos del Exterior	2,707.8	2,951.9	3,012.5	3,093.4	3,242.0	3,249.6	3,040.3	3,397.6	3,431.1	3,331.0	3,341.2	3,436.0
Otros Valores en Divisas	8.6	9.2	11.7	17.9	18.7	24.7	20.2	6.6	4.3	8.6	12.7	24.6
Inversiones en Valores	1,255.9	991.0	1,151.2	1,254.2	1,493.7	1,624.1	1,684.3	1,215.9	1,085.0	1,366.2	1,275.6	2,020.7
Aportes en Oro o Divisas en Instituciones Internacionales	901.1	903.3	903.3	903.3	994.2	994.2	994.2	1,005.8	1,005.8	1,005.8	1,005.8	1,017.3
Deducciones por Obligaciones en Oro o Divisas	(5,496.9)	(5,366.0)	(5,355.5)	(5,266.0)	(5,498.0)	(5,455.4)	(5,449.8)	(5,628.8)	(5,615.6)	(5,455.1)	(5,538.3)	(5,680.5)
Activos Internacionales Afectos a Obligaciones en Oro o Divisas	5,496.9	5,366.0	5,355.5	5,266.0	5,498.0	5,455.4	5,449.8	5,628.9	5,615.6	5,455.1	5,538.3	5,680.5
Moneda Metálica Nacional en caja	5.6	5.6	5.5	1.7	1.5	1.6	1.5	1.5	1.4	1.4	1.2	0.9
Adelantos y Redescuentos	449.4	439.4	439.4	419.4	409.4	399.4	389.4	379.4	369.5	359.4	349.4	338.8
Inversiones en Títulos de Créditos	1,435.8	1,435.9	1,437.7	1,440.1	1,452.0	1,471.1	1,480.0	1,507.7	1,516.0	1,521.3	1,545.6	1,555.0
Acciones en Bancos del Estado y Otras Entidades	108.0	108.0	108.0	108.0	108.0	108.0	108.0	1,170.8	1,173.7	1,173.7	1,173.7	1,173.7
Inversiones del Fondo de Regulación de Valores	15.7	15.7	15.6	15.7	15.7	15.7	15.7	15.7	15.7	15.6	15.7	15.7
Aportes en Moneda Nacional en Instituciones Internacionales	2,693.5	2,693.5	2,693.5	2,693.5	2,996.0	2,996.0	2,996.0	2,996.0	2,996.0	2,996.0	2,996.0	2,996.0
Edificios, Solares y Terrenos	67.4	67.0	66.9	66.6	66.2	66.0	65.7	65.4	65.1	64.8	77.2	83.1
Muebles y Enseres	46.9	46.0	45.5	44.9	50.0	50.4	49.3	48.4	47.7	47.5	49.4	65.2
Otras Cuentas del Activo	25,444.7	25,693.0	25,809.0	25,928.0	26,533.7	26,571.5	26,799.6	23,881.8	24,029.5	24,235.5	24,244.2	24,212.6
<b>TOTAL DEL ACTIVO</b>	<b>35,488.4</b>	<b>35,703.4</b>	<b>36,004.8</b>	<b>36,299.8</b>	<b>37,632.2</b>	<b>37,872.2</b>	<b>37,994.0</b>	<b>36,083.7</b>	<b>35,976.4</b>	<b>36,321.0</b>	<b>36,370.6</b>	<b>37,242.5</b>
<b>PASIVO, CAPITAL Y RESERVAS</b>												
Emisión Monetaria												
Billetes y Monedas no Subsidiarias Emitidos	8,338.8	8,193.3	8,237.9	8,177.3	8,364.5	8,271.7	8,490.1	8,548.3	8,412.9	8,461.4	8,503.2	10,428.6
Moneda Fraccionaria de Papel Emitida	0.0	0.0	0.0	0.0	0.0	0.0	0.0	0.0	0.0	0.0	0.0	0.0
Depósitos a la Vista en Moneda Nacional	6,517.4	6,805.5	7,075.3	7,103.4	7,146.7	7,442.2	7,388.0	7,346.7	7,555.3	7,584.0	7,426.8	6,341.5
Cuentas Especiales en Moneda Nacional	18.6	18.6	18.6	18.6	18.0	18.0	18.0	18.0	18.0	18.0	18.0	13.1
Obligaciones en Moneda Extranjera	14,254.8	14,444.8	14,439.8	14,354.2	14,793.1	14,781.5	14,708.4	14,932.8	14,908.7	15,023.7	14,972.0	15,562.3
Capital	0.7	0.7	0.7	0.7	0.7	0.7	0.7	0.7	0.7	0.7	0.7	0.7
Reserva para Contingencia Desarrollo Económico (FIDE)	0.3	0.3	0.3	0.3	0.3	0.3	0.3	0.3	0.3	0.3	0.3	0.3
Reserva de Garantía de Créditos Especiales	13.7	13.7	13.7	13.8	13.8	13.8	13.8	13.8	13.8	13.8	13.8	13.8
Reserva del Fondo de Regulación de Valores	30.0	30.0	30.0	30.0	30.0	30.0	30.0	30.0	30.0	30.0	30.0	30.0
Otras Cuentas del Pasivo, Capital y Reservas	6,314.1	6,196.5	6,188.5	6,601.5	7,265.1	7,314.0	7,344.7	5,193.1	5,036.7	5,189.1	5,405.8	4,852.2
<b>TOTAL PASIVO, CAPITAL Y RESERVAS</b>	<b>35,488.4</b>	<b>35,703.4</b>	<b>36,004.8</b>	<b>36,299.8</b>	<b>37,632.2</b>	<b>37,872.2</b>	<b>37,994.0</b>	<b>36,083.7</b>	<b>35,976.4</b>	<b>36,321.0</b>	<b>36,370.6</b>	<b>37,242.5</b>

**CUADRO No. 19**  
**BALANCE CONSOLIDADO CONDENSADO - BANCO DE RESERVAS DE LA REPUBLICA DOMINICANA**  
**1995**

(En millones de RDS)

DETALLE	Enero	Febrero	Marzo	Abril	Mayo	Junio	Julio	Agosto	Septiembre	Octubre	Noviembre	Diciembre
<b>ACTIVOS</b>												
Disponibilidades	5,471.8	5,370.2	5,354.1	5,649.3	5,305.5	5,476.8	4,639.7	4,719.6	4,897.8	4,311.6	3,905.0	3,977.3
Cartera de créditos	5,019.5	4,995.5	5,197.9	5,149.1	5,159.7	5,346.1	5,357.2	5,396.6	5,415.6	5,604.6	5,513.5	5,747.0
Inversiones	428.4	398.4	373.4	358.4	408.3	492.3	544.2	494.1	494.1	630.5	699.2	605.3
Activos fijos	574.6	582.5	587.6	593.7	595.2	595.7	605.1	614.2	611.0	620.9	628.6	638.8
Otros activos	2,272.3	2,252.8	2,204.0	2,287.0	2,199.5	2,213.9	2,955.2	3,047.6	2,390.3	2,441.5	2,662.0	2,805.6
<b>TOTAL DE ACTIVOS</b>	<b>13,766.6</b>	<b>13,599.4</b>	<b>13,717.0</b>	<b>14,037.4</b>	<b>13,668.3</b>	<b>14,124.8</b>	<b>14,101.4</b>	<b>14,272.1</b>	<b>13,808.8</b>	<b>13,609.1</b>	<b>13,408.3</b>	<b>13,774.0</b>
<b>PASIVOS Y PATRIMONIO</b>												
<b>PASIVOS</b>												
Depósitos a la vista	3,642.6	4,061.9	3,690.6	3,771.9	4,188.2	3,812.1	3,360.1	3,580.5	3,628.0	3,664.9	3,663.7	4,140.4
Obligaciones a la vista	239.0	236.4	224.3	224.2	199.0	325.4	0.0	0.0	0.0	0.0	0.0	298.5
Depósitos de ahorros	1,728.5	1,758.2	1,778.5	1,803.5	1,817.9	1,880.5	1,921.0	1,933.1	1,934.1	1,968.1	1,972.2	2,035.9
Depósitos a plazo	43.0	40.9	46.0	27.8	35.7	28.7	32.4	19.8	31.8	24.6	24.3	29.6
Valores en circulación	2,483.7	2,559.9	2,461.1	2,590.3	2,582.2	2,766.9	2,751.8	2,622.5	2,572.3	2,607.2	2,570.5	2,641.5
Otras obligaciones en moneda extranjera	306.3	267.5	182.8	161.6	145.0	132.5	132.5	52.9	59.3	87.1	95.5	89.6
Financiamientos obtenidos en moneda nacional	165.8	171.8	170.3	169.2	163.8	170.2	171.5	197.7	207.7	207.2	206.1	211.9
Otras obligaciones en moneda nacional	1,372.7	773.8	1,565.6	1,535.9	809.2	1,282.1	1,663.6	1,366.8	1,448.8	932.1	674.7	4.7
Otros pasivos	3,071.2	2,989.5	2,828.3	2,943.9	2,883.5	2,857.2	3,301.9	3,574.7	2,980.0	3,149.3	3,211.6	3,459.2
<b>TOTAL PASIVOS</b>	<b>13,052.8</b>	<b>12,859.9</b>	<b>12,947.5</b>	<b>13,228.3</b>	<b>12,824.5</b>	<b>13,255.8</b>	<b>13,202.3</b>	<b>13,348.1</b>	<b>12,862.0</b>	<b>12,640.5</b>	<b>12,418.6</b>	<b>12,911.3</b>
<b>PATRIMONIO</b>												
Capital pagado	250.0	250.0	250.0	250.0	250.0	250.0	250.0	250.0	250.0	250.0	250.0	250.0
Reserva legal bancaria	394.6	394.6	394.6	394.6	394.6	394.6	394.6	394.6	394.6	394.6	394.6	394.6
Otras reservas	41.4	41.4	41.4	41.4	41.4	41.4	41.4	41.4	41.4	41.4	41.4	41.4
Resultado del ejercicio	27.8	53.5	83.6	123.1	157.8	183.1	213.1	238.1	260.9	282.6	303.7	176.7
<b>TOTAL PATRIMONIO</b>	<b>713.8</b>	<b>739.5</b>	<b>769.5</b>	<b>809.1</b>	<b>843.7</b>	<b>869.0</b>	<b>899.1</b>	<b>924.1</b>	<b>946.9</b>	<b>968.6</b>	<b>989.7</b>	<b>862.7</b>
<b>TOTAL PASIVO Y PATRIMONIO</b>	<b>13,766.6</b>	<b>13,599.4</b>	<b>13,717.0</b>	<b>14,037.4</b>	<b>13,668.3</b>	<b>14,124.8</b>	<b>14,101.4</b>	<b>14,272.1</b>	<b>13,808.8</b>	<b>13,609.1</b>	<b>13,408.3</b>	<b>13,774.0</b>

**CUADRO No. 20**  
**BALANCE CONSOLIDADO CONDENSADO - BANCO POPULAR DOMINICANO**  
**1995**

DETALLE	(En millones de RD\$)											
	Enero	Febrero	Marzo	Abril	Mayo	Junio	Julio	Agosto	Septiembre	Octubre	Noviembre	Diciembre
<b>ACTIVOS</b>												
Disponibilidades	2,278.9	2,238.8	1,978.0	2,048.5	2,170.1	2,000.4	2,114.0	2,187.5	2,295.9	2,515.7	2,405.0	2,477.7
Cartera de créditos	4,387.7	4,459.4	4,493.8	4,471.2	4,370.1	4,522.0	4,422.9	4,438.3	4,581.5	4,760.0	5,058.2	5,226.1
Inversiones	161.4	281.3	285.2	363.6	510.6	500.6	500.8	541.8	622.2	603.2	620.4	502.8
Activos fijos	493.1	488.1	482.8	479.3	479.4	479.0	477.2	475.9	472.1	467.8	477.7	475.5
Otros activos	824.1	862.0	831.9	818.4	877.5	923.5	907.0	906.3	481.2	495.7	551.4	620.5
<b>TOTAL ACTIVOS</b>	<b>8,145.2</b>	<b>8,329.6</b>	<b>8,071.7</b>	<b>8,181.0</b>	<b>8,407.7</b>	<b>8,425.5</b>	<b>8,421.9</b>	<b>8,549.8</b>	<b>8,452.9</b>	<b>8,842.4</b>	<b>9,112.7</b>	<b>9,302.6</b>
<b>PASIVOS Y PATRIMONIO</b>												
<b>PASIVOS</b>												
Depósitos a la vista	2,495.9	2,573.9	2,497.6	2,571.4	2,656.8	2,622.0	2,746.8	2,821.0	2,817.8	2,995.6	3,074.9	3,189.5
Obligaciones a la vista	327.7	342.0	256.1	176.7	166.2	266.7	191.8	188.3	0.0	0.0	0.0	0.0
Depósitos de ahorros	1,423.6	1,447.6	1,494.1	1,526.2	1,543.7	1,591.9	1,629.9	1,670.6	1,691.8	1,700.8	1,734.2	1,796.8
Depósitos a plazo	293.2	259.8	378.4	376.8	343.6	333.6	344.5	384.0	447.5	432.1	491.9	428.7
Valores en circulación	2,061.0	2,101.9	2,159.7	2,222.8	2,330.9	2,250.9	2,189.3	2,130.5	2,074.1	2,124.9	2,162.4	2,176.3
Otras obligaciones en moneda extranjera	324.8	372.5	179.0	260.8	317.9	268.4	247.2	240.7	226.0	296.4	271.0	180.2
Financiamientos obtenidos en moneda nacional	202.1	201.3	200.4	101.9	100.9	80.8	80.7	40.9	233.0	282.0	267.1	431.5
Otros pasivos	254.9	257.7	293.1	320.4	311.3	334.1	305.5	377.1	263.9	285.6	366.2	247.2
<b>TOTAL PASIVOS</b>	<b>7,383.2</b>	<b>7,556.7</b>	<b>7,458.5</b>	<b>7,557.0</b>	<b>7,771.4</b>	<b>7,748.3</b>	<b>7,735.5</b>	<b>7,853.1</b>	<b>7,754.0</b>	<b>8,117.4</b>	<b>8,367.7</b>	<b>8,450.2</b>
<b>PATRIMONIO</b>												
Capital pagado	443.0	442.8	448.4	448.5	449.2	449.0	448.6	448.2	447.9	447.7	447.1	456.5
Reserva legal bancaria	88.6	88.6	89.7	89.7	89.8	89.8	89.7	89.6	89.6	89.5	89.4	91.3
Otras reservas	29.9	29.9	39.4	39.4	39.4	39.4	39.4	39.4	39.4	39.4	39.4	52.2
Resultado de ejercicios anteriores	191.7	191.7	8.5	8.5	8.5	8.5	8.5	8.5	8.5	8.5	8.5	8.5
Resultado del ejercicio	8.8	19.9	27.2	37.8	49.4	90.5	100.2	111.0	113.5	139.9	160.6	243.9
<b>TOTAL PATRIMONIO</b>	<b>762.0</b>	<b>772.9</b>	<b>613.2</b>	<b>624.0</b>	<b>636.3</b>	<b>677.2</b>	<b>686.4</b>	<b>696.7</b>	<b>698.9</b>	<b>725.0</b>	<b>745.0</b>	<b>852.4</b>
<b>TOTAL PASIVOS Y PATRIMONIO</b>	<b>8,145.2</b>	<b>8,329.6</b>	<b>8,071.7</b>	<b>8,181.0</b>	<b>8,407.7</b>	<b>8,425.5</b>	<b>8,421.9</b>	<b>8,549.8</b>	<b>8,452.9</b>	<b>8,842.4</b>	<b>9,112.7</b>	<b>9,302.6</b>

**CUADRO No. 21**  
**BALANCE CONSOLIDADO CONDENSADO - CITIBANK**  
**1995**

(En millones de RD\$)

DETALLE	Enero	Febrero	Marzo	Abril	Mayo	Junio	Julio	Agosto	Septiembre	Octubre	Noviembre	Diciembre
<b>ACTIVOS</b>												
Disponibilidades	446.1	415.3	663.2	400.7	399.2	402.1	461.1	461.8	446.1	580.0	538.4	451.8
Cartera de créditos	1,007.5	1,120.8	1,136.1	1,187.0	1,168.9	1,270.3	1,264.7	1,169.7	1,007.5	1,330.6	1,306.8	1,445.5
Inversiones	192.0	199.9	86.3	232.1	279.2	222.0	204.9	255.7	192.0	156.5	257.3	329.0
Activos fijos	29.8	28.9	28.9	27.6	27.4	28.0	27.4	28.2	29.8	25.8	25.8	29.6
Otros activos	60.8	60.8	53.0	60.2	41.3	56.2	54.9	57.6	60.8	65.4	55.3	65.1
<b>TOTAL ACTIVOS</b>	<b>1,736.3</b>	<b>1,825.7</b>	<b>1,967.6</b>	<b>1,907.7</b>	<b>1,916.0</b>	<b>1,978.6</b>	<b>2,013.1</b>	<b>1,973.1</b>	<b>1,736.3</b>	<b>2,158.3</b>	<b>2,183.6</b>	<b>2,321.0</b>
<b>PASIVOS Y PATRIMONIO</b>												
<b>PASIVOS</b>												
Depósitos a la vista	233.4	212.7	235.2	192.8	257.0	185.3	204.6	211.2	233.4	245.4	249.0	241.2
Obligaciones a la vista	79.0	87.6	66.8	105.6	79.5	95.2	66.0	60.8	79.0	47.2	62.4	71.2
Depósitos de ahorros	413.7	419.7	419.2	417.0	423.8	432.2	436.1	436.3	413.7	405.0	411.4	397.0
Depósitos a plazo	216.4	235.0	246.0	273.6	211.2	184.3	284.0	374.4	216.4	258.7	229.6	280.6
Valores en circulación	462.2	512.6	548.5	476.4	458.5	544.4	508.2	429.2	462.2	626.9	589.4	649.7
Otras obligaciones en moneda extranjera	31.4	31.8	114.7	89.0	98.4	226.1	192.5	122.1	31.4	262.9	270.9	299.7
Otras obligaciones en moneda nacional	15.3	28.7	22.8	23.3	74.6	16.1	16.8	18.0	15.3	1.0	56.1	62.2
Otros pasivos	43.2	50.2	51.4	67.4	36.9	40.9	48.0	45.9	43.2	85.4	82.9	88.4
<b>TOTAL PASIVOS</b>	<b>1,494.7</b>	<b>1,578.5</b>	<b>1,704.6</b>	<b>1,645.2</b>	<b>1,639.9</b>	<b>1,724.5</b>	<b>1,756.3</b>	<b>1,698.0</b>	<b>1,494.7</b>	<b>1,932.5</b>	<b>1,951.7</b>	<b>2,090.0</b>
<b>PATRIMONIO</b>												
Capital pagado	27.3	27.3	27.3	27.3	27.3	27.3	27.3	27.3	27.3	27.3	27.3	27.3
Reserva legal bancaria	5.5	5.5	5.5	5.5	5.5	5.5	5.5	5.5	5.5	5.5	5.5	5.5
Otras reservas	64.0	64.0	64.0	64.0	64.0	64.0	64.0	64.0	64.0	64.0	64.0	64.0
Resultado de ejercicios anteriores	128.6	128.6	128.6	128.2	120.8	87.3	81.2	81.2	128.6	10.7	10.7	10.8
Resultado del ejercicio	16.1	21.8	37.6	37.6	58.6	70.0	78.7	97.1	16.1	118.3	124.4	123.4
<b>TOTAL PATRIMONIO</b>	<b>241.6</b>	<b>247.2</b>	<b>263.0</b>	<b>262.5</b>	<b>276.2</b>	<b>254.1</b>	<b>256.8</b>	<b>275.1</b>	<b>241.6</b>	<b>225.8</b>	<b>231.9</b>	<b>231.0</b>
<b>TOTAL PASIVOS Y PATRIMONIO</b>	<b>1,736.3</b>	<b>1,825.7</b>	<b>1,967.6</b>	<b>1,907.7</b>	<b>1,916.0</b>	<b>1,978.6</b>	<b>2,013.1</b>	<b>1,973.1</b>	<b>1,736.3</b>	<b>2,158.3</b>	<b>2,183.6</b>	<b>2,321.0</b>

**CUADRO No. 22**  
**BALANCE CONSOLIDADO CONDENSADO - THE BANK OF NOVA SCOTIA**  
**1995**

DETALLE	(En millones de RD\$)											
	Enero	Febrero	Marzo	Abril	Mayo	Junio	Julio	Agosto	Septiembre	Octubre	Noviembre	Diciembre
<b>ACTIVOS</b>												
Efectivo en caja y Banco Central de la R. D.	335.0	264.1	243.4	260.3	304.3	293.0	301.7	296.6	341.2	309.7	447.0	531.7
Otras disponibilidades	168.9	134.2	95.8	162.7	124.5	150.5	165.6	168.3	151.7	196.3	14.8	15.2
Valores de renta fija	27.4	27.4	12.4	17.4	12.4	2.4	2.4	2.4	2.1	2.4	22.4	2.4
Cuenta de revaluación: Ajustes	0.5	1.9	2.3	0.4	0.7	0.0	2.9	1.0	2.7	2.8	0.0	0.0
Prestamos y Descuentos	781.0	827.7	647.7	836.1	842.6	867.2	616.3	881.2	897.7	961.7	976.8	988.4
Deudores y Cuentas a Recibir (neto)	4.7	4.6	3.6	5.3	3.6	0.0	5.7	8.7	7.3	7.8	0.0	0.0
Casa Matriz	0.9	1.3	1.7	1.7	2.3	0.0	2.0	3.7	3.5	3.7	0.0	0.0
Oficina Principal y Sucursales en el País	0.0	0.0	0.0	0.0	0.0	0.0	0.0	0.0	0.0	0.0	0.0	0.0
Inmuebles Muebles y Equipos (neto)	19.7	18.8	17.7	20.3	28.4	27.8	28.4	27.9	29.0	31.7	30.9	30.6
Cargos Diferidos (neto)	15.3	22.7	28.1	26.8	34.7	42.3	40.4	59.9	47.1	20.5	20.1	4.9
Otros Activos 1]	6.3	14.7	8.2	9.6	8.7	20.6	5.3	16.4	19.1	535.9	612.6	629.7
<b>TOTAL DE ACTIVOS</b>	<b>1,359.8</b>	<b>1,317.6</b>	<b>1,060.9</b>	<b>1,340.6</b>	<b>1,362.3</b>	<b>1,403.8</b>	<b>1,170.8</b>	<b>1,466.2</b>	<b>1,501.4</b>	<b>2,072.5</b>	<b>2,124.6</b>	<b>2,202.9</b>
<b>PASIVOS Y CAPITAL</b>												
Depósitos a la Vista	409.8	406.3	184.1	380.2	387.4	377.5	163.4	393.3	434.2	375.8	380.3	441.5
Obligaciones a la Vista	51.1	61.3	67.5	75.0	88.1	68.7	72.2	128.9	88.3	74.3	67.7	0.0
Cuentas de Ahorros 2]	415.1	358.3	168.0	385.7	387.0	387.7	143.0	375.5	368.6	367.6	374.2	414.3
Depósitos a Plazo y Especiales	284.3	283.4	161.5	306.3	306.1	359.5	147.5	368.2	395.5	404.7	424.4	424.9
Obligaciones a Plazo	1.0	0.7	0.3	0.7	0.6	1.3	0.2	0.2	1.1	1.1	0.7	0.1
Ofic. Principal y Suc. en el País	30.2	27.7	300.8	30.7	39.8	35.6	478.8	14.9	11.4	57.1	57.7	78.8
Otros Pasivos 3]	17.5	19.9	14.3	15.4	14.4	24.7	12.5	21.3	31.4	618.3	634.9	674.7
Capital Pagado, Res. Legal, Otras 4]	141.6	141.6	141.7	112.6	96.0	90.0	96.0	96.0	96.0	90.0	90.0	90.0
Reservas y Superávit	9.1	18.3	22.8	34.0	43.9	58.8	57.1	67.8	74.9	83.6	94.7	78.6
<b>TOTAL PASIVOS Y CAPITAL</b>	<b>1,359.8</b>	<b>1,317.6</b>	<b>1,060.9</b>	<b>1,340.6</b>	<b>1,363.3</b>	<b>1,403.8</b>	<b>1,170.8</b>	<b>1,466.2</b>	<b>1,501.4</b>	<b>2,072.5</b>	<b>2,124.6</b>	<b>2,202.9</b>

1] Para los meses de marzo, junio, septiembre y diciembre incluye Deudores y Cuentas a Recibir, Casa Matriz y Ajustes Cambiarios.

2] Para los meses de marzo, junio, septiembre y diciembre incluye Depósitos a Plazo.

3] Para los meses de marzo, junio, septiembre y diciembre incluye Oficina Principal y Sucursales en el país.

4] Para los meses de marzo, junio, septiembre y diciembre incluye Reservas y Superávit.

**CUADRO No. 23**  
**BALANCE CONSOLIDADO CONDENSADO - BANCO METROPOLITANO, S. A.**  
**1995**

(En millones de RD\$)

DETALLE	Enero	Febrero	Marzo	Abril	Mayo	Junio	Julio	Agosto	Septiembre	Octubre	Noviembre	Diciembre
<b>ACTIVOS</b>												
Efec. en Caja, Bancos, Otras Disp.	325.6	321.4	311.8	324.7	332.3	321.2	358.2	391.9	410.3	427.5	431.6	359.9
Inversiones en Valores	44.6	59.6	59.9	59.9	75.0	74.6	74.6	76.0	76.0	81.0	80.5	114.9
Préstamos y Cuentas Diversas	752.3	743.1	740.4	753.0	736.2	740.8	742.5	711.4	703.9	667.8	694.8	766.3
Inmuebles, Muebles y Equipos	48.5	50.1	54.8	54.5	56.4	57.6	58.0	54.8	57.9	49.5	50.5	52.7
Cargos Diferidos	19.6	21.6	13.5	8.5	18.5	21.1	17.6	15.3	19.8	13.6	11.7	22.7
Otros Activos	0.0	0.0	0.0	0.0	0.0	0.0	0.0	0.0	0.0	70.1	68.9	79.2
<b>TOTAL ACTIVOS</b>	<b>1,190.4</b>	<b>1,195.7</b>	<b>1,180.4</b>	<b>1,200.7</b>	<b>1,218.5</b>	<b>1,215.3</b>	<b>1,250.9</b>	<b>1,249.5</b>	<b>1,267.9</b>	<b>1,309.5</b>	<b>1,338.0</b>	<b>1,395.7</b>
<b>PASIVOS Y CAPITAL</b>												
Depósitos a la Vista	400.0	390.6	359.7	375.4	395.3	398.7	399.8	379.5	373.7	394.6	413.1	424.9
Obligaciones a la Vista	46.9	45.7	50.8	59.4	55.4	50.9	40.9	34.0	37.0	26.2	28.4	40.2
Corresponsales Extranjeros	0.0	0.0	0.0	0.0	0.0	0.0	0.0	0.0	0.0	0.0	0.0	0.0
Depósitos de Ahorros	110.4	111.6	113.9	113.5	112.5	117.7	117.5	116.8	117.6	118.5	119.6	124.0
Depósitos a Plazo	269.1	279.4	304.1	303.9	301.5	293.5	326.5	347.3	358.6	345.8	354.7	381.9
Obligaciones a Plazo	120.7	122.8	119.9	117.2	116.0	112.3	116.2	117.6	122.1	121.9	121.5	119.3
Provisión Oblig. Diversas	16.6	14.1	10.7	6.7	7.7	8.5	10.1	10.1	11.0	12.6	16.2	15.0
Créditos Diferidos	48.0	49.4	50.4	52.1	52.4	52.4	54.4	54.8	55.8	83.0	74.3	88.8
Capital, Reservas y Superávit	178.7	182.1	170.9	172.5	177.6	181.4	185.5	189.4	192.0	206.9	210.2	201.6
<b>TOTAL PASIVOS Y CAPITAL</b>	<b>1,190.4</b>	<b>1,195.7</b>	<b>1,180.4</b>	<b>1,200.7</b>	<b>1,218.5</b>	<b>1,215.3</b>	<b>1,250.9</b>	<b>1,249.5</b>	<b>1,267.9</b>	<b>1,309.5</b>	<b>1,338.0</b>	<b>1,395.7</b>

**CUADRO No. 24**  
**BALANCE CONSOLIDADO CONDENSADO - BANCO BHD**  
**1995**

(En millones de RD\$)

DETALLE	Enero	Febrero	Marzo	Abril	Mayo	Junio	Julio	Agosto	Septiembre	Octubre	Noviembre	Diciembre
<b>ACTIVOS</b>												
Disponibilidades	764.6	706.3	697.3	727.5	652.5	579.5	619.6	595.2	607.7	645.3	725.6	840.3
Inversiones	208.0	214.8	194.8	166.4	197.9	265.5	257.8	269.6	283.4	226.7	218.9	217.1
Cartera de Préstamos	1,456.8	1,534.9	1,555.4	1,540.0	1,675.3	1,634.7	1,667.1	1,713.4	1,756.2	1,723.4	1,763.3	1,845.9
Intereses y Com. por Cobrar	41.8	46.7	50.1	48.3	49.8	58.1	62.4	68.3	36.6	42.9	65.5	52.0
Otras Cuentas por Cobrar	72.8	73.4	63.3	74.9	77.9	82.3	82.2	81.1	95.6	87.8	77.4	53.0
Pagos Anticipados	16.7	17.7	29.7	19.6	0.0	0.0	0.0	0.0	0.0	0.0	0.0	0.0
Inmuebles, Muebles y Equipos (Neto)	165.3	166.5	169.0	171.3	171.6	172.5	172.6	173.8	177.1	179.2	181.5	182.5
Inmuebles Adjudicados	15.8	15.6	15.6	27.3	27.8	29.0	30.2	29.1	35.3	37.0	37.5	42.4
Cargos Diferidos	21.8	25.5	27.9	35.1	21.1	28.3	28.2	27.2	31.5	29.7	28.1	12.0
Operaciones Inter-Oficinas	17.9	15.9	(7.9)	11.2	0.0	0.0	0.0	0.0	0.0	0.0	0.0	0.0
Operaciones Agencias	0.0	0.0	0.0	0.0	0.0	0.0	0.0	0.0	0.0	0.0	0.0	0.0
Otros Activos	14.8	14.3	16.6	8.1	49.5	55.2	58.8	89.3	46.4	58.1	34.4	58.1
<b>TOTAL ACTIVOS</b>	<b>2,796.2</b>	<b>2,831.5</b>	<b>2,811.8</b>	<b>2,829.6</b>	<b>2,923.3</b>	<b>2,905.1</b>	<b>2,978.9</b>	<b>3,047.0</b>	<b>3,069.8</b>	<b>3,030.1</b>	<b>3,132.2</b>	<b>3,303.3</b>
<b>PASIVOS Y CAPITAL</b>												
Depósitos	2,094.0	2,122.2	2,087.8	2,111.0	2,169.2	2,351.6	2,400.2	2,447.6	2,493.0	2,437.2	2,477.8	2,673.8
Préstamos a Pagar	54.3	56.0	51.5	52.3	57.9	54.5	62.9	64.7	64.1	67.0	62.7	64.0
Depósitos Especiales	137.4	154.4	153.8	162.5	197.2	22.1	24.6	33.5	30.9	27.8	27.4	30.5
Acepciones en Circulación	2.3	2.0	2.3	2.6	0.0	20.9	26.6	18.6	27.0	26.1	21.4	15.9
Obligaciones a la Vista	80.7	60.7	67.5	91.9	88.9	40.5	36.4	38.0	37.0	37.1	75.7	43.1
Provisiones Varias	42.9	39.6	38.0	22.1	0.0	33.2	34.6	38.4	36.9	42.0	44.7	57.1
Créditos Diferidos	65.8	72.7	79.2	82.2	98.2	63.2	68.0	73.9	42.5	48.4	71.1	58.3
<b>TOTAL PASIVOS</b>	<b>2,477.4</b>	<b>2,507.6</b>	<b>2,480.0</b>	<b>2,524.7</b>	<b>2,611.4</b>	<b>2,586.0</b>	<b>2,653.3</b>	<b>2,714.7</b>	<b>2,731.4</b>	<b>2,685.6</b>	<b>2,780.8</b>	<b>2,942.7</b>
Capital en Circulación	197.8	197.8	197.8	215.9	215.9	215.9	215.9	215.9	215.9	215.9	215.9	215.9
Reservas	121.0	126.1	134.0	89.1	96.0	103.2	109.7	116.4	122.5	128.6	135.5	144.7
<b>TOTAL PASIVOS Y CAPITAL</b>	<b>2,796.2</b>	<b>2,831.5</b>	<b>2,811.8</b>	<b>2,829.6</b>	<b>2,923.3</b>	<b>2,905.1</b>	<b>2,978.9</b>	<b>3,047.0</b>	<b>3,069.8</b>	<b>3,030.1</b>	<b>3,132.2</b>	<b>3,303.3</b>

**CUADRO No.25**  
**BALANCE CONSOLIDADO CONDENSADO - BANCO DOMINICANO DEL PROGRESO**  
**1995**

DETALLE	(En millones de RD\$)											
	ENERO	FEBRERO	MARZO	ABRIL	MAYO	JUNIO	JULIO	AGOSTO	SEPTIEMBRE	OCTUBRE	NOVIEMBRE	DECEMBRE
<b>ACTIVOS</b>												
Disponibilidades	426.5	459.4	414.4	485.9	469.7	469.0	421.0	401.8	417.8	434.5	482.5	457.6
Cartera de créditos	647.9	660.7	666.9	695.8	743.6	729.0	747.1	741.6	784.3	775.3	799.7	760.1
Inversiones	48.5	48.5	90.2	85.2	75.8	90.8	85.8	85.8	63.3	30.8	94.5	113.3
Activos fijos	104.4	105.6	107.0	111.4	119.5	119.4	120.6	121.1	121.1	118.7	120.1	116.6
Otros activos	83.1	96.5	90.3	109.7	65.8	69.0	53.7	53.6	67.4	74.3	79.9	65.7
<b>TOTAL ACTIVOS</b>	<b>1,310.5</b>	<b>1,370.7</b>	<b>1,368.8</b>	<b>1,488.0</b>	<b>1,474.3</b>	<b>1,477.2</b>	<b>1,428.2</b>	<b>1,403.9</b>	<b>1,453.9</b>	<b>1,433.6</b>	<b>1,576.7</b>	<b>1,513.3</b>
<b>PASIVOS Y PATRIMONIO</b>												
<b>PASIVOS</b>												
Depósitos a la vista	312.0	312.4	288.6	320.3	277.3	267.2	287.0	284.2	275.0	265.0	309.7	316.6
Obligaciones a la vista	39.9	41.1	37.3	48.4	37.0	66.1	39.9	43.7	50.0	26.6	23.8	31.9
Depósitos de ahorros	687.2	742.2	279.3	282.3	334.9	320.4	308.7	286.6	289.4	282.3	326.9	303.8
Depósitos a plazo	10.1	10.0	459.8	476.3	525.3	537.6	540.2	541.8	574.1	585.9	616.2	586.5
Valores en circulación	34.2	31.8	38.6	35.4	7.3	7.2	7.3	7.3	7.3	7.0	7.0	7.0
Otras obligaciones en moneda extranjera	54.7	54.7	83.2	136.0	106.1	90.1	62.5	52.7	69.0	72.8	91.7	60.9
Financiamientos obtenidos en moneda nacional	0.0	0.0	37.2	38.3	38.5	35.9	35.6	37.2	36.0	34.2	34.6	31.3
Otras obligaciones en moneda nacional	43.0	42.6	6.5	6.3	2.1	6.4	1.5	1.8	1.5	0.0	0.0	0.0
Otros pasivos	26.4	32.6	29.8	35.2	35.6	35.1	33.5	35.4	37.3	45.0	50.8	41.0
<b>TOTAL PASIVOS</b>	<b>1,207.6</b>	<b>1,267.4</b>	<b>1,260.4</b>	<b>1,378.5</b>	<b>1,364.2</b>	<b>1,366.0</b>	<b>1,316.0</b>	<b>1,290.7</b>	<b>1,339.7</b>	<b>1,318.8</b>	<b>1,460.7</b>	<b>1,379.0</b>
<b>PATRIMONIO</b>												
Capital pagado	65.6	65.6	54.7	54.7	84.3	84.3	84.3	84.3	84.3	84.3	84.3	99.1
Reserva legal bancaria	2.6	2.6	10.9	10.9	16.9	16.9	16.9	16.8	16.9	16.8	16.9	19.8
Reservas sobre beneficios	0.0	0.0	2.9	2.9	2.9	2.9	2.9	2.9	2.9	2.9	2.9	2.9
Resultado de ejercicios anteriores	34.2	34.2	37.3	37.3	1.7	1.7	1.7	1.7	1.7	1.6	1.6	1.6
Resultado del ejercicio	0.5	0.9	2.6	3.7	4.4	5.5	6.5	7.5	8.6	9.2	10.2	10.9
<b>TOTAL PATRIMONIO</b>	<b>102.9</b>	<b>103.4</b>	<b>108.4</b>	<b>109.5</b>	<b>110.1</b>	<b>111.2</b>	<b>112.2</b>	<b>113.2</b>	<b>114.3</b>	<b>114.8</b>	<b>115.9</b>	<b>134.3</b>
<b>TOTAL PASIVOS Y PATRIMONIO</b>	<b>1,310.5</b>	<b>1,370.7</b>	<b>1,368.8</b>	<b>1,488.0</b>	<b>1,474.3</b>	<b>1,477.2</b>	<b>1,428.2</b>	<b>1,403.9</b>	<b>1,453.9</b>	<b>1,433.6</b>	<b>1,576.6</b>	<b>1,513.3</b>

**CUADRO No. 26**  
**BALANCE CONSOLIDADO CONDENSADO - BANCO MERCANTIL**  
**1995**

DETALLE	(En millones de RD\$)											
	Enero	Febrero	Marzo	Abril	Mayo	Junio	Julio	Agosto	Septiembre	Octubre	Noviembre	Diciembre
<b>ACTIVOS</b>												
Disponibilidades	337.6	319.3	313.5	240.8	273.1	319.5	282.4	279.9	301.1	268.7	245.3	312.9
Cartera de créditos	515.1	525.6	539.6	526.9	527.8	510.0	527.9	545.8	558.4	540.8	543.2	611.5
Inversiones en Valores	40.3	39.2	19.0	11.5	9.9	9.9	11.3	9.8	9.8	9.8	6.8	18.1
Activos fijos	64.8	63.8	63.3	62.9	64.1	68.2	68.0	69.4	68.8	68.6	68.8	67.4
Otros activos	74.8	79.9	75.1	106.8	114.5	139.4	139.1	146.8	151.7	134.7	169.8	96.2
<b>TOTAL ACTIVOS</b>	<b>1,032.5</b>	<b>1,027.8</b>	<b>1,010.6</b>	<b>949.1</b>	<b>989.5</b>	<b>1,047.0</b>	<b>1,028.7</b>	<b>1,051.7</b>	<b>1,089.9</b>	<b>1,022.6</b>	<b>1,033.9</b>	<b>1,106.1</b>
<b>PASIVOS Y PATRIMONIO</b>												
<b>PASIVOS</b>												
Depósitos a la vista	263.9	260.6	263.5	232.9	206.9	223.8	249.1	231.0	284.3	270.0	257.8	320.4
Obligaciones a la vista	78.9	67.0	57.7	60.6	64.0	65.8	51.3	71.0	83.0	68.9	80.2	15.9
Depósitos de ahorro y a plazo	242.6	248.2	245.5	264.6	308.8	350.3	321.5	339.4	325.7	312.7	330.4	334.9
Obligaciones en moneda extranjera	34.2	43.1	45.1	49.3	52.2	56.2	54.0	60.6	63.3	63.7	66.6	130.1
Valores en circulación	277.9	272.5	229.1	215.3	204.1	192.4	192.5	195.5	169.7	145.9	130.4	141.3
Obligaciones en moneda nacional	31.5	30.0	28.9	29.9	29.2	30.6	30.3	31.1	31.1	31.8	38.8	35.3
Otros pasivos	15.3	19.3	48.5	3.4	32.4	33.8	34.9	26.8	34.1	29.0	26.7	22.6
<b>TOTAL PASIVOS</b>	<b>944.4</b>	<b>940.7</b>	<b>918.2</b>	<b>856.0</b>	<b>897.7</b>	<b>952.8</b>	<b>933.5</b>	<b>955.3</b>	<b>991.2</b>	<b>922.0</b>	<b>930.9</b>	<b>1,000.5</b>
<b>PATRIMONIO</b>												
Capital pagado y Reserva Legal Bancaria	85.6	85.6	85.6	85.6	85.6	85.6	85.6	85.6	85.6	85.6	85.6	85.6
Otras reservas	0.7	0.7	0.7	0.7	3.8	3.8	3.8	3.8	3.8	3.8	3.8	4.7
Resultado de ejercicios anteriores	6.1	6.0	6.1	6.1	—	—	—	—	—	—	—	—
Resultado del ejercicio	(4.2)	(5.2)	0.0	0.7	2.4	4.8	5.8	6.9	9.2	11.2	13.6	15.3
<b>TOTAL PATRIMONIO</b>	<b>88.1</b>	<b>87.1</b>	<b>92.4</b>	<b>93.0</b>	<b>91.8</b>	<b>94.2</b>	<b>95.2</b>	<b>96.3</b>	<b>98.6</b>	<b>100.6</b>	<b>103.0</b>	<b>105.6</b>
<b>TOTAL PASIVOS Y PATRIMONIO</b>	<b>1,032.5</b>	<b>1,027.8</b>	<b>1,010.6</b>	<b>949.1</b>	<b>989.5</b>	<b>1,047.0</b>	<b>1,028.7</b>	<b>1,051.7</b>	<b>1,089.9</b>	<b>1,022.6</b>	<b>1,033.9</b>	<b>1,106.1</b>

**CUADRO No. 27**  
**BALANCE CONSOLIDADO CONDENSADO - BANCO NACIONAL DE CREDITO**  
**1995**

(En millones de RD\$)

DETALLE	Enero	Febrero	Marzo	Abril	Mayo	Junio	Julio	Agosto	Septiembre	Octubre	Noviembre	Diciembre
<b>ACTIVOS</b>												
Disponibilidades	500.6	722.6	648.5	666.1	675.4	803.4	523.5	639.0	812.6	869.8	795.2	833.2
Cartera de créditos	1,337.9	1,379.4	1,599.8	1,638.3	1,703.4	1,809.3	1,819.2	1,788.8	1,784.5	1,860.5	1,812.9	1,844.7
Inversiones en Valores	56.4	56.5	49.7	60.1	48.9	51.4	52.2	51.5	34.4	58.8	56.2	80.5
Activos fijos	212.7	215.3	259.8	260.5	260.9	246.7	249.8	257.1	261.4	261.8	277.7	265.7
Otros activos	81.7	64.6	97.7	113.5	92.2	106.4	86.1	114.1	128.2	115.9	130.7	122.6
<b>TOTAL ACTIVOS</b>	<b>2,189.3</b>	<b>2,438.4</b>	<b>2,655.5</b>	<b>2,738.5</b>	<b>2,780.8</b>	<b>3,017.2</b>	<b>2,730.8</b>	<b>2,850.5</b>	<b>3,021.1</b>	<b>3,166.8</b>	<b>3,072.7</b>	<b>3,146.7</b>
<b>PASIVOS Y PATRIMONIO</b>												
<b>PASIVOS</b>												
Depósitos a la vista	274.5	457.2	418.6	430.8	436.9	464.7	258.5	317.1	373.8	524.6	441.5	392.2
Obligaciones a la vista	66.1	73.7	77.0	124.3	99.3	132.4	91.6	92.8	89.0	83.1	81.1	111.7
Depósitos de ahorro y a plazo	556.5	586.5	647.0	683.6	756.7	932.3	872.2	905.7	993.2	984.1	990.8	997.0
Obligaciones en moneda extranjera	65.9	71.2	62.4	46.2	67.4	64.8	37.2	47.1	50.5	66.5	42.4	169.9
Valores en circulación	742.1	778.5	933.3	938.3	935.9	937.2	967.9	980.4	971.5	967.9	953.4	952.7
Obligaciones en moneda nacional	159.1	140.6	175.8	160.5	150.9	135.9	153.2	149.4	162.4	164.3	160.8	113.0
Otros pasivos	19.6	27.0	24.5	53.8	46.1	46.1	53.7	60.3	64.5	66.1	64.1	62.3
<b>TOTAL PASIVOS</b>	<b>1,883.8</b>	<b>2,134.7</b>	<b>2,338.6</b>	<b>2,437.5</b>	<b>2,493.2</b>	<b>2,713.4</b>	<b>2,434.3</b>	<b>2,552.8</b>	<b>2,704.9</b>	<b>2,856.5</b>	<b>2,734.1</b>	<b>2,798.7</b>
<b>PATRIMONIO</b>												
Capital pagado y Reserva Legal Bancaria	270.9	271.0	271.0	301.0	287.6	271.2	271.2	271.2	271.2	271.2	271.2	271.2
Otras reservas	2.5	3.9	3.9	0.0	0.0	4.0	4.0	4.0	4.2	4.2	4.2	4.2
Resultado de ejercicios anteriores	0.0	0.0	33.4	0.0	0.0	0.2	0.2	0.2	0.0	0.0	0.0	0.0
Resultado del ejercicio	32.1	28.8	8.6	0.0	0.0	28.4	21.1	22.3	40.8	34.9	63.2	72.6
<b>TOTAL PATRIMONIO</b>	<b>305.5</b>	<b>303.7</b>	<b>316.9</b>	<b>301.0</b>	<b>287.6</b>	<b>303.8</b>	<b>296.5</b>	<b>297.7</b>	<b>316.2</b>	<b>310.3</b>	<b>338.6</b>	<b>348.0</b>
<b>TOTAL PASIVOS Y PATRIMONIO</b>	<b>2,189.3</b>	<b>2,438.4</b>	<b>2,655.5</b>	<b>2,738.5</b>	<b>2,780.8</b>	<b>3,017.2</b>	<b>2,730.8</b>	<b>2,850.5</b>	<b>3,021.1</b>	<b>3,166.8</b>	<b>3,072.7</b>	<b>3,146.7</b>

**CUADRO No. 28**  
**BALANCE CONSOLIDADO CONDENSADO - BANCO INTERCONTINENTAL**  
**1995**

(En millones de RD\$)

DETALLE	Enero	Febrero	Marzo	Abril	Mayo	Junio	Julio	Agosto	Septiembre	Octubre	Noviembre	Diciembre
<b>ACTIVOS</b>												
Efectivo en caja, Banco Central y	362.7	523.5	436.9	414.0	435.5	447.0	459.9	455.7	510.2	556.6	608.3	600.7
Otras Disponibilidades	27.7	29.1	29.1	29.1	29.1	28.5	28.5	30.5	30.5	30.5	32.2	32.1
Inversiones en valores	854.2	853.1	936.5	939.1	909.2	922.4	932.6	956.7	1,007.5	1,015.1	1,007.0	1,056.6
Cartera de Crédito (neto)	5.3	6.1	6.7	8.9	7.8	3.7	6.3	8.9	9.5	0.0	9.8	0.0
Deudores Diversos	29.0	28.9	28.7	28.8	28.6	28.4	28.6	20.1	32.1	32.7	60.9	62.8
Inmuebles, Muebles y Equipo (Neto)	45.5	43.2	59.3	63.3	57.7	69.3	71.6	83.2	82.3	58.4	95.9	74.8
Cargos Diferidos (neto)	11.6	7.6	13.1	10.2	8.2	6.2	8.8	0.0	0.0	31.5	0.0	29.4
Otros Activos												
<b>TOTAL ACTIVOS</b>	<b>1,336.1</b>	<b>1,491.5</b>	<b>1,510.4</b>	<b>1,493.3</b>	<b>1,476.2</b>	<b>1,505.5</b>	<b>1,536.2</b>	<b>1,555.3</b>	<b>1,672.1</b>	<b>1,724.8</b>	<b>1,814.1</b>	<b>1,856.4</b>
<b>PASIVOS Y CAPITAL</b>												
Depósitos a la Vista	197.9	280.9	203.3	177.5	212.2	208.3	240.4	216.9	263.0	207.1	273.8	331.1
Obligaciones a la Vista	65.7	67.2	95.1	88.9	65.3	94.4	58.9	0.0	0.0	49.9	0.0	106.6
Depósitos de Ahorros	767.1	784.5	846.8	828.6	802.9	799.2	820.4	841.9	882.3	959.2	963.6	947.6
Obligaciones a Plazo	160.8	211.1	212.2	243.6	243.5	255.0	265.5	337.1	360.0	340.0	387.9	281.6
Créditos Diferidos	5.8	6.5	7.2	9.3	8.2	3.0	6.5	7.9	8.2	9.1	14.9	8.6
Otros Pasivos	5.4	6.1	7.5	9.3	7.1	7.2	6.3	10.7	13.1	10.1	13.7	15.3
Capital y Reservas	133.3	135.1	138.1	136.0	137.1	138.5	138.2	140.9	145.4	149.1	160.2	165.6
<b>TOTAL PASIVOS Y CAPITAL</b>	<b>1,336.1</b>	<b>1,491.5</b>	<b>1,510.4</b>	<b>1,493.3</b>	<b>1,476.2</b>	<b>1,505.5</b>	<b>1,536.2</b>	<b>1,555.3</b>	<b>1,672.1</b>	<b>1,724.5</b>	<b>1,814.1</b>	<b>1,856.4</b>

**CUADRO No. 29**  
**BALANCE CONSOLIDADO CONDENSADO - BANCO GERENCIAL & FIDUCIARIO**  
**1995**

DETALLE	(En millones de RD\$)											
	Enero	Febrero	Marzo	Abril	Mayo	Junio	Julio	Agosto	Septiembre	Octubre	Noviembre	Diciembre
<b>ACTIVOS</b>												
Billetes y Monedas en Caja, Bancos y Banco Central de la Rep. Dom. 1]	561.1	646.8	534.5	526.3	605.7	590.1	677.3	665.7	669.8	846.2	801.2	713.0
Remesas en Tránsito	109.2	116.0	157.6	172.7	121.2	175.7	148.4	179.9	177.8	133.6	115.2	200.8
Otras Disponibilidades	12.9	20.2	21.4	8.4	11.4	13.5	19.3	12.5	13.8	0.0	0.0	0.0
Cartera de Crédito (Neta)	1,489.1	1,479.2	1,509.8	1,486.4	1,580.1	1,644.9	1,644.4	1,617.5	1,793.6	1,812.3	1,871.1	1,955.4
Inversiones	18.7	38.8	54.2	84.4	47.5	62.5	27.9	53.4	58.4	55.2	61.1	30.1
Activos Fijos (Neto)	87.3	88.0	88.0	88.4	95.4	99.8	100.0	115.3	119.0	121.5	125.1	134.3
Otros Activos	244.7	283.6	247.4	314.7	320.9	493.8	462.2	382.1	409.5	432.7	450.8	430.2
<b>TOTAL ACTIVOS</b>	<b>2,523.0</b>	<b>2,672.6</b>	<b>2,612.9</b>	<b>2,681.2</b>	<b>2,782.3</b>	<b>3,080.3</b>	<b>3,079.5</b>	<b>3,026.4</b>	<b>3,241.9</b>	<b>3,401.5</b>	<b>3,424.5</b>	<b>3,463.8</b>
<b>PASIVOS Y CAPITAL</b>												
Depósitos a la Vista	311.8	312.4	318.7	343.4	376.9	538.2	541.6	561.8	619.9	635.1	627.7	651.1
Obligaciones a la Vista	51.2	72.6	76.2	88.7	73.2	104.0	71.4	83.1	83.2	87.8	96.6	89.0
Depósitos de Ahorros y a Plazo	121.2	135.9	133.0	323.3	363.6	129.1	152.0	143.5	134.0	165.2	178.7	198.5
Certificados Financieros 2]	1,511.0	1,560.4	1,530.5	1,333.3	1,350.8	1,530.1	1,558.1	1,550.2	1,685.2	1,766.0	1,734.8	1,689.4
Otros Valores en Circulación	3.9	3.5	3.5	3.3	3.5	3.4	3.4	3.4	2.8	1.8	1.6	1.6
Depts. y Otras Obligaciones en Moneda Extranjera	47.9	108.1	64.1	114.0	116.3	260.5	247.4	156.1	178.5	0.0	0.0	0.0
Depósitos y Otras Obligaciones en M/N 3]	183.9	181.8	180.4	177.6	192.0	198.1	191.4	202.5	202.0	371.8	411.6	445.0
Otros Pasivos	56.7	65.7	65.9	52.0	55.8	63.1	56.6	60.3	66.8	100.8	96.4	99.8
Capital Pagado, Reservas y Suprávit	235.4	232.2	240.6	245.6	250.3	253.8	257.7	265.5	269.6	273.0	277.0	289.4
<b>TOTAL PASIVOS Y CAPITAL</b>	<b>2,523.0</b>	<b>2,672.6</b>	<b>2,612.9</b>	<b>2,681.2</b>	<b>2,782.3</b>	<b>3,080.3</b>	<b>3,079.5</b>	<b>3,026.4</b>	<b>3,241.9</b>	<b>3,401.5</b>	<b>3,424.5</b>	<b>3,463.8</b>

1] Para el mes de enero incluye Remesas en Tránsito y Otras Disponibilidades.

2] Para el mes de enero incluye Depósitos a Plazo.

3] Para el mes de enero incluye Depósitos y Otras Obligaciones en M/E.

**CUADRO No. 30**  
**BALANCE CONSOLIDADO CONDENSADO - BANCO DEL EXTERIOR DOMINICANO, S. A.**  
**1995**

(En millones de RDS)

DETALLE	Enero	Febrero	Marzo	Abril	Mayo	Junio	Julio	Agosto	Septiembre	Octubre	Noviembre	Diciembre
<b>ACTIVOS</b>												
Efectivo en Caja y Banco Central	53.6	51.0	62.5	61.1	57.7	62.7	72.5	80.8	58.9	75.1	82.6	99.8
Otras Disponibilidades	14.6	14.0	16.5	19.7	13.1	18.4	17.9	13.7	12.8	0.0	0.0	0.0
Inversiones en valores	1.0	1.0	5.0	10.0	6.0	6.0	6.2	9.3	16.3	9.2	10.3	4.3
Préstamos y Descuentos Vigentes	106.6	104.4	108.7	107.7	116.8	124.7	128.0	134.5	121.6	131.7	140.1	141.3
Deudores y Cuentas Diversas	37.5	32.5	33.2	34.6	40.9	39.7	42.4	38.7	35.8	9.4	9.4	10.3
Oficina Principal y Sucursales	0.0	14.9	3.9	4.8	6.0	3.8	7.6	9.2	0.0	0.0	0.0	0.0
Muebles y Equipos (neto)	7.1	22.2	22.9	25.0	24.7	24.7	20.7	20.5	18.0	21.2	21.1	21.0
Cargos Diferidos (neto)	5.2	8.2	7.4	4.9	4.0	4.2	2.4	2.6	1.7	2.5	2.3	2.2
Otros Activos	-	-	-	-	-	-	-	-	-	50.4	50.5	43.3
<b>TOTAL ACTIVOS</b>	<b>225.6</b>	<b>248.2</b>	<b>260.2</b>	<b>267.8</b>	<b>269.4</b>	<b>284.1</b>	<b>297.7</b>	<b>309.3</b>	<b>265.1</b>	<b>299.5</b>	<b>316.3</b>	<b>322.2</b>
<b>PASIVOS Y CAPITAL</b>												
Depósitos a la Vista	70.4	65.4	67.1	69.7	66.3	71.0	79.2	93.4	68.1	80.4	86.5	84.2
Obligaciones a la Vista	8.3	9.4	7.6	9.1	17.2	8.6	8.6	10.5	7.9	8.3	8.5	16.4
Cuentas de Ahorros	41.3	21.0	28.3	30.7	22.7	35.6	32.0	31.7	27.3	25.1	35.8	30.9
Depósitos a Plazo y Especiales	51.9	81.4	86.8	89.0	88.8	89.9	98.1	96.5	67.4	37.2	29.0	36.9
Obligaciones a Plazo	9.0	7.8	7.8	7.8	12.1	12.1	14.8	14.7	17.8	70.2	77.4	77.0
Provisiones para Obligaciones Diversas	0.0	1.2	0.9	1.2	1.3	4.6	2.3	1.9	1.7	0.0	0.0	0.0
Créditos Diferidos	17.1	19.4	18.2	18.4	19.0	20.0	20.3	18.2	18.1	1.7	1.6	1.0
Ofic. Principal y Sucursales	0.0	0.0	0.0	0.0	0.0	0.0	0.0	0.0	0.0	17.1	17.1	17.1
Capital Suscrito y Pagado	27.6	37.0	37.0	37.0	37.0	37.0	37.0	37.0	37.0	37.0	37.0	37.0
Reservas y Superávit	-	5.5	6.4	4.9	5.0	5.4	5.4	5.4	19.8	3.5	3.9	4.9
Otros Pasivos	-	-	-	-	-	-	-	-	-	19.0	19.5	16.8
<b>TOTAL PASIVOS Y CAPITAL</b>	<b>225.6</b>	<b>248.2</b>	<b>260.2</b>	<b>267.8</b>	<b>269.4</b>	<b>284.1</b>	<b>297.7</b>	<b>309.3</b>	<b>265.1</b>	<b>299.5</b>	<b>316.3</b>	<b>322.2</b>

**CUADRO No. 31**  
**BALANCE CONSOLIDADO CONDENSADO - BANCO OSAKA, S.A.**  
**1995**

DETA LLE	(En millones de RDS)											
	Enero	Febrero	Marzo	Abril	Mayo	Junio	Julio	Agosto	Septiembre	Octubre	Noviembre	Diciembre
<b>ACTIVOS</b>												
Disponibilidades	-	-	-	-	-	-	-	-	92.2	114.3	115.2	135.2
Cartera de Crédito	-	-	-	-	-	-	-	-	529.4	544.4	565.1	583.1
Inversiones	-	-	-	-	-	-	-	-	0.6	0.6	0.6	0.6
Cuentas a Recibir	-	-	-	-	-	-	-	-	6.3	6.4	6.0	4.5
Activos Fijos	-	-	-	-	-	-	-	-	5.5	5.8	6.4	6.8
Otros Activos	-	-	-	-	-	-	-	-	16.2	30.1	50.8	73.6
<b>TOTAL ACTIVOS</b>	-	-	-	-	-	-	-	-	<b>650.2</b>	<b>701.6</b>	<b>744.1</b>	<b>803.8</b>
<b>PASIVOS Y PATRIMONIO</b>												
<b>PASIVOS</b>												
Depósitos a la vista	-	-	-	-	-	-	-	-	65.4	65.6	84.6	95.5
Obligaciones a la vista	-	-	-	-	-	-	-	-	10.2	14.5	13.6	5.2
Valores en circulación	-	-	-	-	-	-	-	-	288.7	318.0	322.9	347.8
Otras obligaciones en moneda nacional	-	-	-	-	-	-	-	-	56.4	55.8	55.1	53.9
Otros pasivos	-	-	-	-	-	-	-	-	7.6	22.5	40.0	66.4
<b>TOTAL PASIVOS</b>	-	-	-	-	-	-	-	-	<b>428.3</b>	<b>476.4</b>	<b>516.2</b>	<b>568.8</b>
<b>PATRIMONIO</b>												
Capital pagado	-	-	-	-	-	-	-	-	154.7	154.7	154.7	154.7
Reserva legal bancaria	-	-	-	-	-	-	-	-	7.9	7.9	7.9	7.9
Otras reservas	-	-	-	-	-	-	-	-	30.9	30.9	30.9	30.9
Resultado de ejercicios anteriores	-	-	-	-	-	-	-	-	0.0	0.0	0.0	0.0
Resultado del ejercicio	-	-	-	-	-	-	-	-	28.4	31.7	34.4	41.5
<b>TOTAL PATRIMONIO</b>	-	-	-	-	-	-	-	-	<b>221.9</b>	<b>225.2</b>	<b>227.9</b>	<b>235.0</b>
<b>TOTAL PASIVOS Y PATRIMONIO</b>	-	-	-	-	-	-	-	-	<b>650.2</b>	<b>701.6</b>	<b>744.1</b>	<b>803.8</b>

**CUADRO No. 32**  
**BALANCE CONSOLIDADO CONDENSADO - BANCO DEL COMERCIO DOMINICANO**  
**1995**

(En millones de RD\$)

DETALLE	Enero	Febrero	Marzo	Abril	Mayo	Junio	Julio	Agosto	Septiembre	Octubre	Noviembre	Diciembre
<b>ACTIVOS</b>												
Disponibilidades	1,009.0	1,239.9	1,121.9	1,226.3	1,061.8	1,172.5	1,126.0	1,073.8	1,296.3	1,146.1	1,083.9	979.9
Cartera de créditos	1,803.6	1,802.7	1,780.9	1,763.5	1,755.8	1,756.6	1,621.3	1,594.6	1,645.6	1,612.9	1,669.9	1,678.9
Inversiones	223.8	223.9	229.7	241.4	241.8	284.1	346.3	377.5	374.5	378.7	383.7	287.8
Activos fijos	451.5	443.9	447.0	408.6	411.3	409.3	413.6	413.4	414.3	414.0	421.4	460.7
Otros activos	814.7	797.9	863.5	947.0	887.2	903.0	934.5	984.6	868.9	941.7	879.3	911.1
<b>TOTAL ACTIVOS</b>	<b>4,302.6</b>	<b>4,508.3</b>	<b>4,443.0</b>	<b>4,586.8</b>	<b>4,357.9</b>	<b>4,525.6</b>	<b>4,441.6</b>	<b>4,443.9</b>	<b>4,599.6</b>	<b>4,493.4</b>	<b>4,438.2</b>	<b>4,318.4</b>
<b>PASIVOS Y PATRIMONIO</b>												
<b>PASIVOS</b>												
Depósitos a la vista	654.1	693.7	645.6	635.4	677.6	678.0	701.5	642.5	653.3	657.1	648.5	744.1
Obligaciones a la vista	115.4	201.7	161.4	237.8	192.0	195.1	137.2	154.3	187.5	131.9	135.2	168.1
Depósitos de ahorros	1,015.1	1,087.0	1,033.0	1,025.2	1,013.6	1,117.4	1,055.9	1,076.1	1,154.1	1,136.6	1,161.5	1,141.3
Depósitos a plazo	120.6	114.1	123.9	115.8	100.1	170.9	145.5	162.2	174.4	199.3	188.2	182.1
Depósitos en moneda extranjera	1.4	1.1	1.3	1.3	1.5	1.5	2.4	2.2	3.5	4.0	3.7	4.6
Valores en circulación	1,200.8	1,222.5	1,322.0	1,319.1	1,335.7	1,400.2	1,379.2	1,424.6	1,398.2	1,425.7	1,390.3	1,293.0
Otras obligaciones en moneda extranjera	176.2	133.1	142.2	165.4	134.9	68.2	32.6	32.7	33.5	41.9	50.9	39.6
Financiamientos obtenidos en moneda nacional	424.7	397.5	397.8	384.8	362.9	365.3	351.3	355.5	338.0	316.3	293.1	282.7
Otras obligaciones en moneda nacional	57.3	72.8	56.8	74.0	50.3	37.7	4.2	3.0	1.4	7.7	8.5	8.1
Otros pasivos	120.4	169.6	139.6	222.8	83.0	83.1	222.3	180.4	242.5	164.2	149.9	101.5
<b>TOTAL PASIVOS</b>	<b>3,885.9</b>	<b>4,093.1</b>	<b>4,023.5</b>	<b>4,181.7</b>	<b>3,951.7</b>	<b>4,117.4</b>	<b>4,032.1</b>	<b>4,033.5</b>	<b>4,186.4</b>	<b>4,084.7</b>	<b>4,029.8</b>	<b>3,965.1</b>
<b>PATRIMONIO</b>												
Capital pagado	334.6	334.2	333.8	333.8	333.7	333.5	333.4	333.4	333.2	332.8	332.7	332.5
Reserva legal bancaria	66.2	66.2	66.2	66.2	66.2	66.1	66.1	66.1	66.1	66.0	66.0	66.0
Otras reservas	1.0	1.0	1.0	0.1	0.1	0.1	0.1	0.1	1.8	1.8	1.3	1.2
Resultado de ejercicios anteriores	17.4	17.4	18.1	1.6	1.6	1.6	1.7	1.7	0.0	0.0	0.0	0.0
Resultado del ejercicio	(2.5)	(3.5)	0.5	3.4	4.6	6.8	8.1	9.1	12.1	8.1	8.4	(46.4)
<b>TOTAL PATRIMONIO</b>	<b>416.7</b>	<b>415.2</b>	<b>419.5</b>	<b>405.1</b>	<b>406.2</b>	<b>408.2</b>	<b>409.5</b>	<b>410.4</b>	<b>413.3</b>	<b>408.7</b>	<b>408.4</b>	<b>353.3</b>
<b>TOTAL PASIVOS Y PATRIMONIO</b>	<b>4,302.6</b>	<b>4,508.3</b>	<b>4,443.0</b>	<b>4,586.8</b>	<b>4,357.9</b>	<b>4,525.6</b>	<b>4,441.6</b>	<b>4,443.9</b>	<b>4,599.6</b>	<b>4,493.4</b>	<b>4,438.2</b>	<b>4,318.4</b>

**CUADRO NO. 33**  
**INTERMEDIARIOS FINANCIEROS NO MONETARIOS**  
**PRINCIPALES INDICADORES**  
**1991-1995**

(En Millones de RDS)

DETALLE	1991	1992	1993	1994	1995
<b>1. TOTAL DE ACTIVOS (1 a 4)</b>	<b>15,245.6</b>	<b>19,667.7</b>	<b>22,067.9</b>	<b>23,924.8</b>	<b>26,372.4</b>
1. Disponibilidades	2,074.7	2867.7	3,601.7	2,551.4	3,349.3
2. Inversiones en Valores	1,131.9	489.2	430.7	1,428.5	1,600.4
3. Cartera de Préstamos	7,695.6	9745.1	10,045.7	10,923.0	10,951.2
4. Otros Activos	4,343.4	6565.7	7,989.8	9,021.9	10,471.5
<b>11. TOTAL PASIVOS (1 a 5)</b>	<b>15,245.6</b>	<b>19,667.7</b>	<b>22,067.9</b>	<b>23,924.8</b>	<b>26,372.4</b>
1. Obligaciones del Sector Externo	42.3	49.6	64.0	92.6	113.0
2. Obligaciones del Sector Bancario (a + b)	1,364.6	1,570.2	2,070.3	2,046.6	1,924.2
a) Banco Central	1,066.6	1,216.3	1,640.9	1,622.8	1,463.9
REDESCUENTO	13.7	12.0	35.5	35.7	57.6
FIDE	764.8	870.6	1,255.6	1,268.7	1,129.3
INFRATUR	97.4	149.1	177.1	159.9	112.9
Otros	190.7	184.6	172.7	158.5	164.1
b) Bancos Comerciales y Otras Instituciones Financieras	298.0	353.9	429.4	423.8	460.3
3. Captación de Recursos (a + b)	7,589.8	9,538.4	10,033.3	10,812.9	12,244.6
a) Valores en Circulación	5,204.8	6,309.6	6,588.8	7,290.0	8,474.1
Bonos	41.9	45.8	24.7	18.8	9.2
Contratos de Participación	622.9	587.2	703.3	751.3	773.2
Cédulas Hipotecarias	284.6	244.7	131.5	123.6	106.3
Certificados Financieros	4,255.4	5,431.9	5,729.3	6,396.3	7,585.4
b) Depósitos	2,385.0	3,228.8	3,444.5	3,522.9	3,770.5
De Ahorros	1,602.8	2,010.8	2,387.0	2,579.6	2,926.1
A Plazos	696.0	1,118.1	972.6	878.2	805.2
Certificados de participación	86.2	99.9	84.9	65.1	39.2
4. Otros Pasivos	4,131.6	5,960.2	7,361.5	8,310.2	9,277.3
5. Capital, Reservas y Resultados	2,117.3	2,549.3	2,538.8	2,662.5	2,813.3

FUENTE: Balances generales y estados analíticos de las instituciones.

**CUADRO NO. 34**  
**TOTAL DE LOS ACTIVOS DE LOS INTERMEDIARIOS FINANCIEROS NO MONETARIOS**  
**1991-1995**

(En Millones de RD\$)

DETALLE	1991	1992	1993	1994	1995
<b>SECTOR PUBLICO</b>	<b>4,722.5</b>	<b>7,133.2</b>	<b>9,722.1</b>	<b>8,757.7</b>	<b>10,684.0</b>
Banco Agricola	3,575.8	5761.6	8,212.9	7,315.3	9,069.8
Banco Nacional de la Vivienda	760.0	952.7	1,010.7	987.1	1,093.9
Otras Financieras Públicas	386.7	418.9	498.5	455.3	520.3
<b>SECTOR PRIVADO</b>	<b>10,523.1</b>	<b>12,534.5</b>	<b>14,202.7</b>	<b>13,310.2</b>	<b>15,688.4</b>
Banco de Desarrollo	2,569.5	3,322.4	3,523.6	3,561.5	3,020.5
Banco de Hipotecarios	2,630.1	2,593.5	1,413.5	1,521.3	1,364.4
Asociaciones de Ahorros y					
Préstamos	5,323.5	6,618.6	9,265.6	8,227.4	11,303.5
<b>TOTAL GENERAL</b>	<b>15,245.6</b>	<b>19,667.7</b>	<b>23,924.8</b>	<b>22,067.9</b>	<b>26,372.4</b>

FUENTE: Estados financieros de las instituciones.

**CUADRO NO. 35**  
**CARTERA DE PRESTAMOS DE LOS INTERMEDIARIOS FINANCIEROS NO MONETARIOS**  
**1991-1995**

(En Millones de RD\$)

DETALLE	1991	1992	1993	1994	1995
<b>SECTOR PUBLICO</b>	<b>1,389.2</b>	<b>1,890.4</b>	<b>1,852.2</b>	<b>1,953.0</b>	<b>1,735.6</b>
Banco Agricola	1,033.0	1416.3	1,429.9	1,646.5	1,436.1
Banco Nacional de la Vivienda	259.9	386.8	340.5	230.9	229.1
Otras Financieras Públicas	96.3	87.3	81.8	75.6	70.4
<b>SECTOR PRIVADO</b>	<b>6,306.4</b>	<b>7,854.7</b>	<b>8,193.5</b>	<b>8,970.0</b>	<b>9,215.6</b>
Banco de Desarrollo	1,846.1	2,448.4	2,625.3	2,585.7	2,073.9
Banco de Hipotecarios	1,690.1	1,556.7	861.5	746.1	768.5
Asociaciones de Ahorros y Préstamos	2,770.2	3,849.6	4,706.7	5,638.2	6,373.2
<b>TOTAL GENERAL</b>	<b>7,695.6</b>	<b>9,745.1</b>	<b>10,045.7</b>	<b>10,923.0</b>	<b>10,951.2</b>

FUENTE: Estados financieros de las instituciones.

**CUADRO No. 36**  
**INTERMEDIARIOS FINANCIEROS NO MONETARIOS DEL SECTOR PRIVADO**  
**PRINCIPALES INDICADORES**  
**1991-1995**

(En Millones de RD\$)

DETALLE	1991	1992	1993	1994	1995
1. TOTAL DE ACTIVOS (1 a 4)	10,523.1	12,534.5	13,310.2	14,202.7	15,688.4
1. Disponibilidades	1,666.8	2297.5	2,955.8	1,953.3	2,765.2
2. Inversiones en Valores	1,038.4	442.7	394.3	1,361.5	1,535.7
3. Cartera de Préstamos	6,306.4	7854.7	8,193.5	8,970.0	9,215.6
4. Otros Activos	1,511.5	1939.6	1,766.6	1,917.9	2,171.9
11. TOTAL PASIVOS (1 a 5)	10,523.1	12,534.5	13,310.2	14,202.7	15,688.4
1. Obligaciones del Sector Externo	0.2	0.7	2.6	2.6	5.7
2. Obligaciones del Sector Bancario (a + b)	1,029.6	1,240.4	1,481.3	1,411.3	1,291.8
a) Banco Central	747.4	887.8	1,108.2	1,013.8	876.9
REDESCUENTO	13.7	12.0	35.5	35.7	57.6
FIDE	584.0	662.1	842.8	791.0	666.4
INFRATUR	62.6	132.8	160.8	132.2	92.4
Otros	87.1	80.9	69.1	54.9	60.5
b) Bancos Comerciales y Otras Instituciones Financieras	282.2	352.6	373.1	397.5	414.9
3. Captación de Recursos (a + b)	6,790.8	8,184.8	8,745.8	9,549.2	10,877.3
a) Valores en Circulación	4,740.5	5,693.6	5,920.7	6,662.0	7,734.9
Bonos	41.1	45.0	23.9	18.0	8.4
Contratos de Participación	622.9	587.2	703.3	751.3	773.2
Cédulas Hipotecarias	282.0	242.6	130.0	122.3	105.0
Certificados Financieros	3,794.5	4,818.8	5,063.5	5,770.4	6,848.3
b) Depósitos	2,050.3	2,491.2	2,825.1	2,887.2	3,142.4
De Ahorros	1,501.8	1,877.4	2,229.8	2,397.2	2,733.0
A Plazos	462.3	513.9	510.4	424.9	370.2
Certificados de participación	86.2	99.9	84.9	65.1	39.2
4. Otros Pasivos	1,266.4	1,569.7	1,573.4	1,588.1	1,765.7
5. Capital, Reservas y Resultados	1,436.1	1,538.9	1,507.1	1,651.5	1,747.9

FUENTE: Balances generales y estados analíticos de las instituciones.

**CUADRO NO. 37**  
**INTERMEDIARIOS FINANCIEROS NO MONETARIOS DEL SECTOR PUBLICO**  
**PRINCIPALES INDICADORES**  
**1991-1995**

(En Millones de RD\$)

DETALLE	1991	1992	1993	1994	1995
1. TOTAL DE ACTIVOS (1 a 4)	4,722.5	7,133.2	8,757.7	9,722.1	10,684.0
1. Disponibilidades	407.9	570.2	645.9	598.1	581.1
2. Inversiones en Valores	93.5	46.5	36.4	67.0	64.7
3. Cartera de Préstamos	1,389.2	1,890.4	1,852.2	1,953.0	1,735.6
4. Otros Activos	2,831.9	4,626.1	6,223.2	7,104.0	8,302.6
11. TOTAL PASIVOS (1 a 5)	4,722.5	7,133.2	8,757.7	9,722.1	10,684.0
1. Obligaciones del Sector Externo	42.1	48.9	61.4	90.0	107.3
2. Obligaciones del Sector Bancario (a + b)	335.0	329.8	589.0	635.3	632.4
a) Banco Central	319.2	328.5	532.7	609.0	587.0
REDESCUENTO	0.0	0.0	0.0	0.0	0.0
FIDE	180.8	208.5	412.8	477.7	462.9
INFRATUR	34.8	16.3	16.3	27.7	20.5
Otros	103.6	103.7	103.6	103.6	103.6
b) Bancos Comerciales y Otras Instituciones Financieras	15.8	1.3	56.3	26.3	45.4
3. Captación de Recursos (a + b)	799.0	1,353.6	1,287.5	1,263.7	1,367.3
a) Valores en Circulación	464.3	616.0	668.1	628.0	739.2
Bonos	0.8	0.8	0.8	0.8	0.8
Cédulas Hipotecarias	2.6	2.1	1.5	1.3	1.3
Certificados Financieros	460.9	613.1	665.8	625.9	737.1
b) Depósitos	334.7	737.6	619.4	635.7	628.1
De Ahorros	101.0	133.4	157.2	182.4	193.1
A Plazos	233.7	604.2	462.2	453.3	435.0
4. Otros Pasivos	2,675.7	4,390.5	5,788.1	6,722.1	7,520.4
5. Capital, Reservas y Resultados	870.7	1,010.4	1,031.7	1,011.0	1,056.6

FUENTE: Balances generales y estados analíticos de las instituciones.

**CUADRO NO. 38**  
**CAPTACION DE RECURSOS DE LOS INTERMEDIARIOS FINANCIEROS NO MONETARIOS**  
**1991-1995**

(En Millones de RD\$)

DETALLE	1991	1992	1993	1994	1995
<b>1. SECTOR PRIVADO</b>	<b>6,806.4</b>	<b>8,205.5</b>	<b>8,757.4</b>	<b>9,565.4</b>	<b>10,897.0</b>
Asociaciones de Ahorros y Préstamos	4,405.6	5,368.2	6,834.0	7,515.7	9,141.9
Depósitos de Ahorro	1,501.8	1,877.4	2,229.8	2,397.2	2,733.0
Depósitos a Plazo	437.9	480.8	494.3	416.5	362.8
Contratos de Participación	622.9	587.2	703.3	751.3	773.2
Certificados Financieros	1,843.0	2,422.8	3,406.6	3,950.7	5,272.9
Bancos Hipotecarios	1,494.4	1,556.8	803.5	909.3	871.2
Cédulas Hipotecarias	282.0	242.6	130.0	122.3	105.0
Depósitos a Plazo	24.4	33.1	16.1	8.4	7.4
Certificados Financieros	1,149.5	1,233.4	635.3	759.2	735.6
Certificados Participación	22.9	27.0	10.5	3.2	3.5
Otros	15.6	20.7	11.6	16.2	19.7
Bancos Desarrollo	906.4	1,280.5	1,119.9	1,140.4	883.9
Bonos	41.1	45.0	23.9	18.0	8.4
Certificados Financieros	802.0	1,162.6	1,021.6	1,060.5	839.8
Certificados Participación	63.3	72.9	74.4	61.9	35.7
<b>11. SECTOR PUBLICO</b>	<b>842.6</b>	<b>1,414.8</b>	<b>1,369.4</b>	<b>1,341.2</b>	<b>1,466.9</b>
Banco Agrícola	335.3	740.9	655.0	663.0	757.3
Cédulas Hipotecarias	-	-	-	-	-
Certificados Financieros	186.9	216.3	258.6	246.7	308.8
Depósitos de Ahorro	101.0	133.2	157.2	182.4	193.1
Depósitos a Plazo	3.9	330.2	157.3	156.4	155.8
Otros	43.5	61.2	81.9	77.5	99.6
Banco Nacional de la Vivienda	506.4	672.9	713.5	677.3	708.6
Cédulas Hipotecarias	2.6	2.1	1.5	1.3	1.3
Certificados Financieros	274.0	396.8	407.2	379.2	428.3
Depósitos a Plazo	229.8	274.0	304.8	296.8	279.0
Otros					
Otras Entidades Financieras	0.9	1.0	0.9	0.9	1.0
Bonos	0.8	0.8	0.8	0.8	0.8
Otros	0.1	0.2	0.1	0.1	0.2
<b>TOTAL GENERAL</b>	<b>7,649.0</b>	<b>9,620.3</b>	<b>10,126.8</b>	<b>10,906.6</b>	<b>12,363.9</b>

FUENTE: Los Estados financieros de cada una de las instituciones financieras.

**CUADRO NO. 39**  
**BALANZA COMERCIAL DE LA REPUBLICA DOMINICANA**  
**(FOB)**  
**1991-1995\***

(En Millones de US\$)

AÑOS	EXPORTACION	IMPORTACION	SALDO
1991	658.3	1728.8	(1,070.5)
1992	562.4	2174.6	(1,612.2)
1993	511	2118.4	(1,607.4)
1994	644	2563.1	(1,919.1)
1995*	766.7	2786.4	(2,019.7)

\* Cifras preliminares.

**CUADRO No. 40**  
**BALANZA COMERCIAL MENSUAL DE LA REPUBLICA DOMINICANA**  
**(FOB)**  
**1995**

(En Millones de US\$)

AÑOS	EXPORTACION	IMPORTACION	SALDO
Enero	49.6	134.8	(85.2)
Febrero	57.2	176.8	(119.6)
Marzo	79.2	251.2	(172.0)
Abril	73.6	239.5	(165.9)
Mayo	90.9	248.1	(157.2)
Junio	67.8	241.8	(174.0)
Julio	71.3	249.9	(178.6)
Agosto	53.9	227.0	(173.1)
Septiembre	48.1	233.2	(185.1)
Octubre	55.9	244.5	(188.6)
Noviembre	54.4	261.1	(206.7)
Diciembre	64.8	278.5	(213.7)
<b>TOTAL</b>	<b>766.7</b>	<b>2,786.4</b>	<b>(2,019.7)</b>

\* Cifras preliminares.

**Cuadro No. 41**  
**EXPORTACIONES POR PRODUCTOS PRINCIPALES**  
**1991-1995**

(Volumen T.M. - Precios en US\$ por T.M. - Valor en millones US\$)

CONCEPTO	1990	1991	1992	1993	1994
<b>AZUCAR CRUDO</b>					
Volumen	318.9	320.8	319.9	317.9	242.4
Precio	414.9	358.2	349.2	368.0	422.0
Valor	132.3	114.9	111.7	117.0	102.3
<b>DERIVADOS DE LA CAÑA DE AZUCAR</b>					
(Valores).	34.8	28.0	31.4	27.6	29.7
Furfural	20.2	13.5	14.1	12.4	15.8
Melaza	11.2	10.5	14.6	10.9	10.4
Otros (Mieles ricas, azúcar refino)	3.4	4.0	2.7	4.3	3.5
<b>CAFE VERDE</b>					
Volumen	28.2	21.5	20.5	20.3	27.6
Precio	1,535.5	1,153.5	1,287.8	3,088.7	2,949.3
Valor	43.3	24.8	26.4	62.7	81.4
<b>CACAO EN GRANO</b>					
Volumen	40.6	43.4	44.9	51.1	49.8
Precio	770.9	737.3	730.5	1,017.6	1,090.4
Valor	31.3	32.0	32.8	52.0	54.3
<b>TABACO EN RAMA</b>					
Volumen	10.8	9.3	12.5	7.1	8.8
Precio	1,268.5	1,215.1	1,200.0	1,633.8	1,784.1
Valor	13.7	11.3	15.0	11.6	15.7
<b>BAUXITA</b>					
Volumen	30.3	-	-	-	-
Precio	6.6	-	-	-	-
Valor	0.2	-	-	-	-
<b>FERRONIQUEL</b>					
Volumen	75.0	70.3	65.3	81.7	79.6
Precio	2,944.0	2,549.1	1,963.2	2,237.5	3,042.7
Valor	220.8	179.2	128.2	182.8	242.2
<b>DORE</b>					
Volumen (miles de Onzas Troy).	807.5	504.7	65.3	327.7	754.1
Valor	39.6	26.0	4.1	18.9	44.7
<b>OTROS PRODUCTOS</b>					
	142.3	146.2	161.4	171.4	196.4
<b>VALOR TOTAL DE LAS EXPORTACIONES</b>	<b>658.3</b>	<b>562.4</b>	<b>511.0</b>	<b>644.0</b>	<b>766.7</b>

\* Cifras preliminares.

**CUADRO No. 42**  
**EXPORTACIONES POR PRODUCTOS PRINCIPALES Y SU DESTINO**  
**(FOB)**  
**1991-1995**

(En millones de US\$ y porcentajes)

PRODUCTOS Y PAISES	1991		1992		1993		1994		1995	
	Valor	%	Valor	%	Valor	%	Valor	%	Valor	%
<b>Azúcar crudo.</b>	132.3	20.1	114.9	20.4	111.7	21.9	117.1	18.2	102.3	13.3
Estados Unidos de América	131.3	19.9	100.4	17.9	90.3	17.7	113.4	17.6	84.6	11.0
Otros países	1.0	0.2	14.5	2.6	21.4	4.2	3.7	0.6	17.7	2.3
<b>Café verde.</b>	43.3	6.6	24.8	4.4	26.4	5.2	62.7	9.7	81.4	10.6
Estados Unidos de América	30.8	4.7	17.1	3.0	16.9	3.3	42.9	6.7	51.4	6.7
Italia	4.5	0.7	2.4	0.4	2.6	0.5	4.6	0.7	7.4	1.0
Holanda	0.7	0.1	1.0	0.2	1.3	0.3	1.6	0.2	2.1	0.3
Francia	0.3	0.0	0.1	0.0	0.3	0.1	0.7	0.1	7.0	0.9
Bélgica	0.1	0.0	1.1	0.2	0.4	0.1	0.2	0.0	0.6	0.1
Otros países	6.9	1.0	3.1	0.6	4.9	1.0	12.7	2.0	12.9	1.7
<b>Cacao en grano.</b>	31.3	4.8	32.0	5.7	32.8	6.4	51.9	8.1	54.3	7.1
Estados Unidos de América	29.8	4.5	28.2	5.0	29.9	5.9	46.5	7.2	50.2	6.5
Otros países	1.5	0.2	3.8	0.7	2.9	0.6	5.4	0.8	4.1	0.5
<b>Tabaco en rama.</b>	13.7	2.1	11.2	2.0	15.0	2.9	11.6	1.8	15.7	2.0
Estados Unidos de América	0.9	0.1	2.0	0.4	2.0	0.4	1.3	0.2	4.9	0.6
Puerto Rico	0.3	0.0	0.1	0.0	0.0	0.0	0.1	0.0	-	0.0
Alemania Occidental	0.3	0.0	0.7	0.1	0.7	0.1	1.2	0.2	0.6	0.1
Bélgica	-	0.0	-	0.0	0.0	0.0	0.2	0.0	0.1	0.0
España	4.7	0.7	5.3	0.9	8.8	1.7	6.6	1.0	3.5	0.5
Holanda	0.6	0.1	-	0.0	1.2	0.2	0.7	0.1	1.9	0.2
Otros países	6.9	1.0	3.1	0.6	2.3	0.5	1.5	0.2	4.7	0.6
<b>Bauxita.</b>	0.2	-	-	-	-	-	-	-	-	-
Estados Unidos de América	0.0	-	-	-	-	-	-	-	-	-
Otros países	0.2	-	-	-	-	-	-	-	-	-
<b>Ferróniquel.</b>	220.8	33.5	179.2	31.9	128.2	25.1	182.8	28.4	242.2	31.6
Holanda	94.3	14.3	74.2	13.2	45.9	9.0	75.5	11.7	99.1	12.9
Estados Unidos de América	58.6	8.9	45.7	8.1	25.3	5.0	38.9	6.0	50.8	6.6
Otros países	67.9	10.3	59.3	10.5	57.0	11.2	68.4	10.6	92.3	12.0
<b>Doré.</b>	39.6	6.0	26.0	4.6	4.1	0.8	18.9	2.9	44.7	5.8
Estados Unidos	39.6	6.0	26.0	4.6	4.1	0.8	18.9	2.9	44.7	5.8
<b>Otros productos.</b>	177.1	26.9	174.3	31.0	192.8	37.7	199.0	30.9	226.1	29.5
<b>Total Productos Principales.</b>	481.2	73.1	388.1	69.0	318.2	62.3	445.0	69.1	540.6	70.5
<b>TOTAL EXPORTADO</b>	658.3	100.0	562.4	100.0	511.0	100.0	644.0	100.0	766.7	100.0

\* Cifras preliminares.

**CUADRO No. 43**  
**VALOR DE LAS EXPORTACIONES POR CONTINENTES Y PAISES DE DESTINO**  
**(FOB)**  
**1991-1995**

(En millones de US\$ y porcentajes)

PRODUCTOS Y PAISES	1991		1992		1993		1994		1995	
	Valor	%	Valor	%	Valor	%	Valor	%	Valor	%
<b>AMERICA</b>	459.5	69.8	383.1	68.1	354.5	69.4	437.3	67.9	505.0	65.9
Estados Unidos de América	368.9	56.0	303.1	53.9	242.9	47.5	336.7	52.3	365.3	47.6
Puerto Rico	50.4	7.7	40.2	7.1	42.7	8.4	40.5	6.3	49.7	6.5
Canadá	13.4	2.0	9.6	1.7	24.8	4.9	15.9	2.5	34.0	4.4
Venezuela	0.8	0.1	1.1	0.2	0.7	0.1	0.7	0.1	0.6	0.1
Haití	3.9	0.6	0.2	0.0	8.0	1.6	8.4	1.3	21.8	2.8
Antillas Holandesas	1.6	0.2	1.4	0.2	2.8	0.5	5.6	0.9	3.7	0.5
Colombia	0.4	0.1	1.1	0.2	0.9	0.2	0.6	0.1	1.2	0.2
Islas Virgenes	1.4	0.2	0.9	0.2	1.3	0.3	2.8	0.4	2.9	0.4
Surinam	1.2	0.2	-	0.0	0.3	0.1	0.1	0.0	0.8	0.1
Centro América	3.3	0.5	4.5	0.8	2.4	0.5	5.5	0.9	4.9	0.6
Antillas Francesas	1.3	0.2	1.1	0.2	1.2	0.2	2.0	0.3	6.4	0.8
Chile	-	0.0	-	0.0	0.2	0.0	-	0.0	0.0	0.0
Otros Países	12.9	2.0	19.9	3.5	26.3	5.1	18.5	2.9	13.7	1.8
<b>EUROPA</b>	142.2	21.6	123.1	21.9	118.8	23.2	150.9	23.4	190.4	24.8
Suiza	0.2	0.0	0.5	0.1	0.9	0.2	2.0	0.3	1.4	0.2
Holanda	99.1	15.1	74.7	13.3	54.0	10.6	83.2	12.9	108.3	14.1
España	11.1	1.7	6.7	1.2	12.1	2.4	12.8	2.0	12.2	1.6
Bélgica	20.5	3.1	17.4	3.1	28.9	5.7	32.7	5.1	28.4	3.7
Reino Unido	2.2	0.3	1.7	0.3	0.7	0.1	2.6	0.4	1.8	0.2
Alemania Occidental	2.3	0.3	8.4	1.5	2.9	0.6	3.7	0.6	7.2	0.9
Italia	5.5	0.8	6.7	1.2	6.4	1.3	8.1	1.3	13.2	1.7
Francia	1.1	0.2	1.1	0.2	1.6	0.3	3.1	0.5	3.8	0.5
Noruega	-	0.0	-	0.0	0.3	0.1	0.0	0.0	0.0	0.0
Dinamarca	0.0	0.0	-	0.0	0.0	0.0	-	0.0	0.0	0.0
Suecia	-	0.0	0.0	0.0	0.0	0.0	0.0	0.0	0.2	0.0
Otros Países	0.2	0.0	5.9	1.0	11.0	2.2	2.7	0.4	13.9	1.8
<b>ASIA</b>	53.8	8.2	42.1	7.5	37.2	7.3	54.2	8.4	68.5	8.9
Japón	24.0	3.6	16.8	3.0	13.7	2.7	16.3	2.5	31.6	4.1
Otros Países	29.8	4.5	25.3	4.5	23.5	4.6	37.9	5.9	36.9	4.8
<b>AFRICA</b>	2.6	0.4	14.0	2.5	0.5	0.1	1.6	0.2	2.8	0.4
Marruecos	2.0	0.3	10.1	1.8	0.4	0.1	0.9	0.1	1.3	0.2
Argelia	-	0.0	3.4	0.6	-	0.0	-	0.0	1.1	0.1
Otros Países	0.6	0.1	0.5	0.1	0.1	0.0	0.7	0.1	0.4	0.1
<b>OCEANIA</b>	0.2	0.0	0.1	0.0	0.0	0.0	0.0	0.0	0.0	0.0
<b>TOTAL EXPORTADO</b>	658.3	100.0	562.4	100.0	511.0	100.0	644.0	100.0	766.7	100.0

\* Cifras preliminares.

Fuente: Depto. Internacional. Subdirección de Bienes y Servicios. División de Bienes.

**CUADRO No. 44**  
**EXPORTACIONES POR GRUPOS ECONOMICOS**  
**(FOB)**  
**1991-1995**

(En Millones de US\$)

CONCEPTO	1991	1992	1993	1994	1995
<b>I. Bienes Primarios.</b>	297.8	248.3	264.9	313.2	314.5
a) Materias Primas Alimenticias.	288.7	239.7	256.2	302.2	302.3
b) Otras Materias Primas.	9.1	8.6	8.7	11.0	12.2
<b>II. Bienes Intermedios.</b>	300.8	246.5	173.1	243.3	334.2
<b>III. Bienes de Consumo.</b>	59.7	67.6	73.0	87.5	118.0
1. No Duraderos.	51.2	53.2	57.3	69.3	100.8
a) Alimentos Elaborados.	28.3	29.7	31.7	40.3	56.9
b) Otros Bienes.	22.9	23.5	25.6	29.0	43.9
2. Duraderos y Otros.	8.5	14.4	15.7	18.2	17.2
<b>TOTAL (I+II+III)</b>	658.3	562.4	511.0	644.0	766.7

\* Cifras preliminares.

Fuente: Dpto. Internacional. Subdirección de Bienes y Servicios. División de Bienes.

**CUADRO No. 45**  
**IMPORTACIONES POR PRINCIPALES PRODUCTOS**  
**1991-1995**

(En millones de US\$)

AÑOS	TOTAL	PETROLEO Y DERIVADOS	CARBON MINERAL	AZUCAR	PRODUCTOS ALIMENTICIOS	TRIGO	OTRAS IMPORTACIONES
1991	1,728.8	436.8	11.7	-	51.9	36.3	1,192.10
1992	2,174.6	487.8	13.0	-	11.3	41.8	1,620.70
1993	2,118.4	453.0	10.3	-	11.6	40.6	1,602.90
1994	2,563.1	521.7	4.1	8.6	-	39.1	1,989.60
1995	2,786.4	604.9	5.2	16	-	50.4	2,109.90

\* Cifras preliminares.

**CUADRO No. 46**  
**BALANZA DE PAGOS DE LA REPUBLICA DOMINICANA**  
**1991-1995 \***

(En Millones de US\$)

DETALLE	1991	1992	1993	1994	1995*
I. TRANSACCIONES CORRIENTES (a+b+c)	75.6	(404.4)	(62.5)	(169.0)	125.5
a) Balanza Comercial (1-2)	(1,070.5)	(1,612.1)	(1,607.4)	(1,919.1)	(2,019.7)
1.- Exportaciones	658.3	562.5	511.0	644.0	766.7
Derivados de la caña de azúcar	167.1	143.0	143.1	144.7	132.0
Café y sus manufacturas	43.5	26.1	26.6	63.2	82.0
Cacao y sus manufacturas	34.8	35.2	36.1	55.7	59.5
Tabaco y sus manufacturas	19.1	17.1	23.9	22.3	27.3
Ferroniquel	220.8	179.3	128.2	182.8	242.2
Doré	39.6	26.0	4.1	18.9	44.7
Bauxita	0.2	0.0	0.0	0.0	0.0
Otros Productos	133.2	135.8	149.0	156.4	179.0
2.- Importaciones	1,728.8	2,174.6	2,118.4	2,563.1	2,786.4
Petróleo y Derivados	436.8	487.8	453.0	521.7	604.9
Otros	1,292.0	1,686.8	1,665.4	2,041.4	2,181.5
b) Saldo de Servicios (3-4)	742.1	754.4	1,078.1	1,211.4	1,616.7
3.- Ingresos por Servicios	1,370.7	1,588.3	1,942.2	2,162.0	2,613.8
Seguros y Fletes	18.2	15.7	14.3	17.8	21.5
Otros Transportes	53.5	55.4	71.4	73.6	91.1
Viajes	840.4	1,007.1	1,213.6	1,397.8	1,603.8
Renta de la Inversión	87.2	54.7	60.5	66.4	86.4
Transacciones del Gobierno	11.5	12.0	12.7	13.4	14.2
Gastos Locales de Zonas Francas	249.9	305.7	401.0	441.4	509.0
Comunicaciones	70.7	112.9	148.2	118.9	235.9
Diversos	39.3	24.8	20.5	32.7	51.9
4.- Egresos por Servicios	628.6	833.9	864.1	950.6	997.1
Seguros y Fletes	175.4	231.8	218.0	263.3	283.0
Otros Transportes	20.3	20.8	22.8	24.1	25.5
Viajes	69.7	75.0	76.9	77.0	84.9
Renta de la Inversión	233.2	362.6	387.4	416.2	429.1
Transacciones del Gobierno	5.0	8.9	9.0	9.5	9.6
Diversos	125.0	134.8	150.0	160.5	165.0
c) Transferencias Unilaterales Netas	404.0	453.3	466.8	538.7	528.5
Privadas	329.5	346.6	361.8	439.1	447.6
Públicas	74.5	106.7	105.0	99.6	80.9
II. TRANSACCIONES DE CAPITAL (a+b)	(75.6)	404.4	62.5	169.0	(125.5)
a) Capitales Salvo Reservas (1+2+3)	304.7	527.9	194.4	(300.7)	11.5
1.- Inversiones Extranjeras	145.0	179.7	182.8	189.5	198.9
2.- Capital de Mediano y Largo Plazo	(3.3)	(51.5)	(40.9)	(124.7)	(20.3)
Desembolsos	152.9	111.5	140.1	147.1	206.1
Multilaterales	79.4	59.9	70.4	82.5	115.5
BIRF	42.5	34.9	25.7	32.7	45.8
BID	36.1	24.1	42.7	48.1	67.3
Otros	0.8	0.9	2.0	1.7	2.4
Bilaterales	73.5	51.6	69.7	64.6	90.6
Otros	0.0	0.0	0.0	0.0	0.0
Amortizaciones	(156.2)	(163.0)	(181.0)	(271.8)	(226.4)
3.- Otros Capitales Netos (Corto Plazo)	163.0	399.7	52.5	(365.5)	(167.1)
b) Capitales de Reservas (1+2)	(380.3)	(123.5)	(131.9)	469.7	(137.0)
1- Activos (Aumentos: (-))	(357.5)	(63.5)	(156.0)	386.6	(131.0)
2- Pasivos (Disminución: (-))	(22.8)	(60.0)	24.1	83.1	(6.0)
FMI	14.3	35.6	63.0	3.5	(29.9)
Otros	(37.1)	(95.6)	(38.9)	79.6	23.9

\* Cifras sujetas a rectificación.

# **GRAFICOS**



**INDICE DE GRAFICOS**

- No. 1: Tasas de Crecimiento del Producto Interno Bruto (PIB).
- No. 2: Oferta y Demanda Globales, a precios de 1970.
- No. 3: Tasa de Inflación al mes de Diciembre.
- No. 4: Tasa de Cambio de Venta Dólar Efectivo.
- No. 5: Ingresos Tributarios del Gobierno Central.
- No. 6: Gastos del Gobierno Central.
- No. 7: Reserva Monetaria Bruta.
- No. 8: Emisión Monetaria.
- No. 9: Medio Circulante.
- No. 10: Préstamos por Destino de los Bancos Comerciales.
- No. 11: Obligaciones por depósitos de los Bancos Comerciales.
- No. 12: Cartera de Préstamos Intermediarios Financieros No Monetarios.
- No. 13: Captación de Recursos Intermediarios Financieros No Monetarios.
- No. 14: Principales Productos de Exportación.
-



**GRAFICO NO. 1**  
**TASAS DE CRECIMIENTO DEL PRODUCTO INTERNO BRUTO (PIB).**

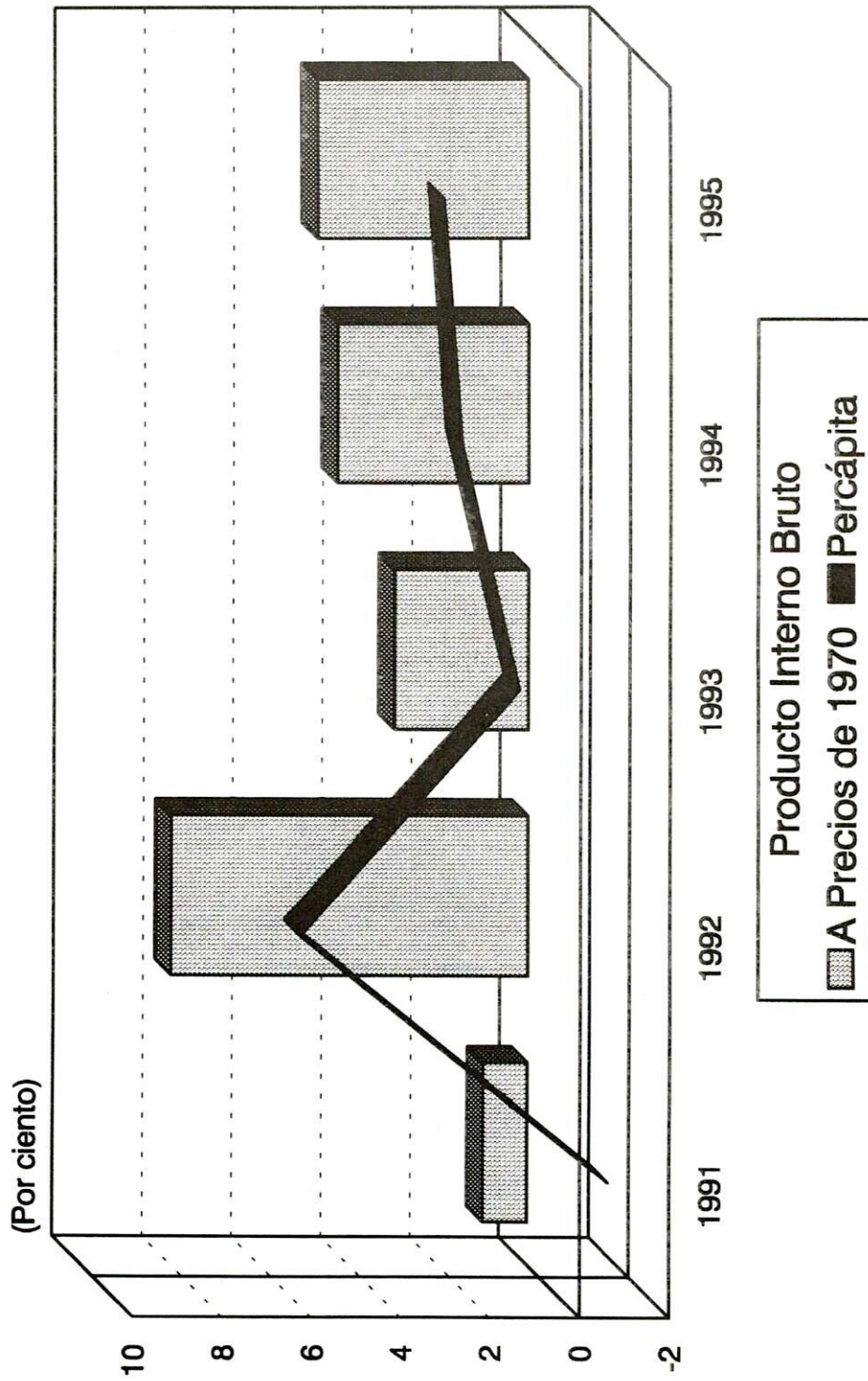

**GRAFICO NO. 2**  
**OFERTA Y DEMANDA GLOBALES, A PRECIOS DE 1970.**  
**1995**

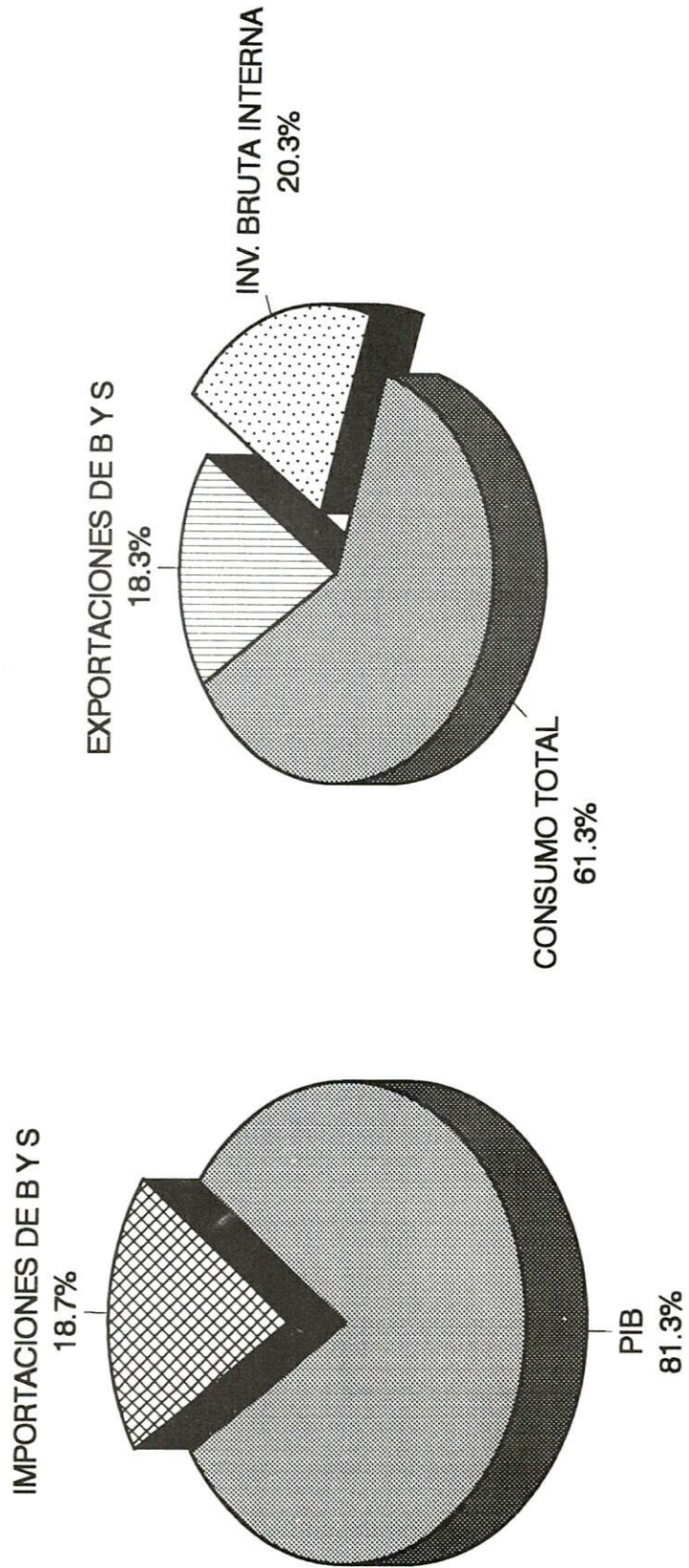

**GRAFICO NO. 3**  
**TASA DE INFLACION AL MES DE DICIEMBRE**  
**GENERAL Y POR GRUPOS DE BIENES.**

(BASE: NOVIEMBRE 1984=100)

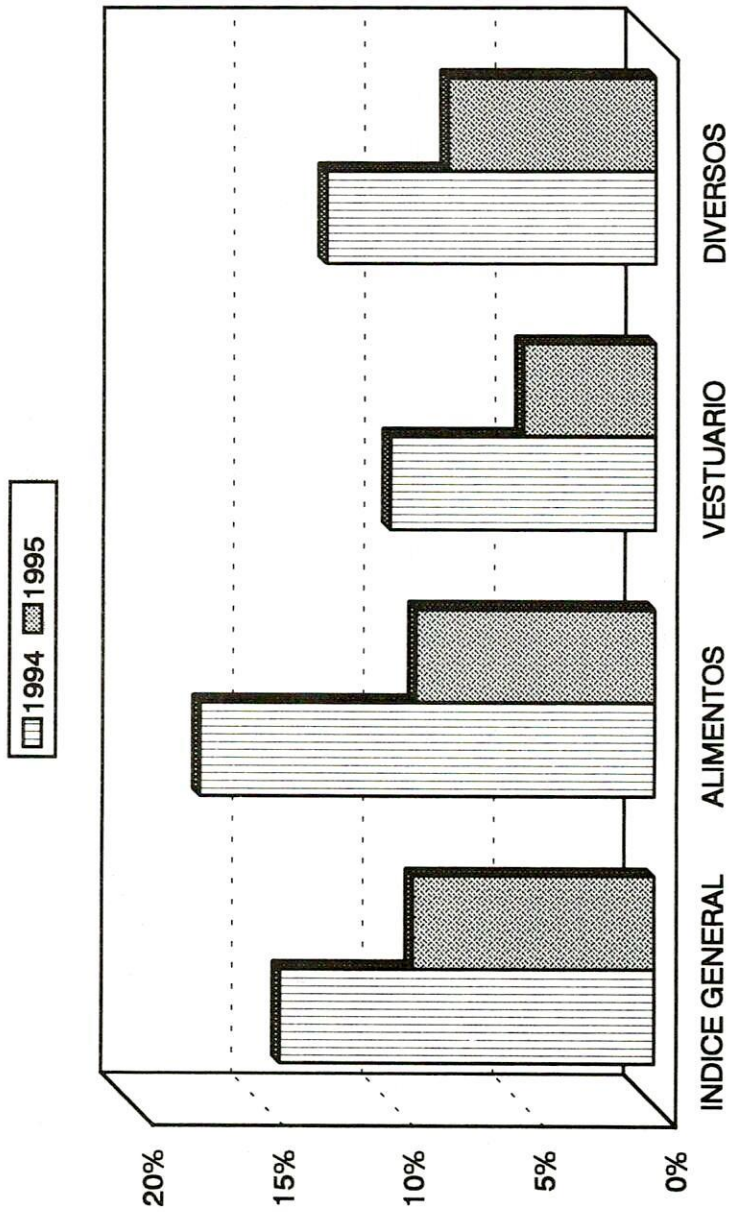

**GRAFICO NO. 4**  
**TASA DE CAMBIO DE VENTA DOLAR EFECTIVO.**

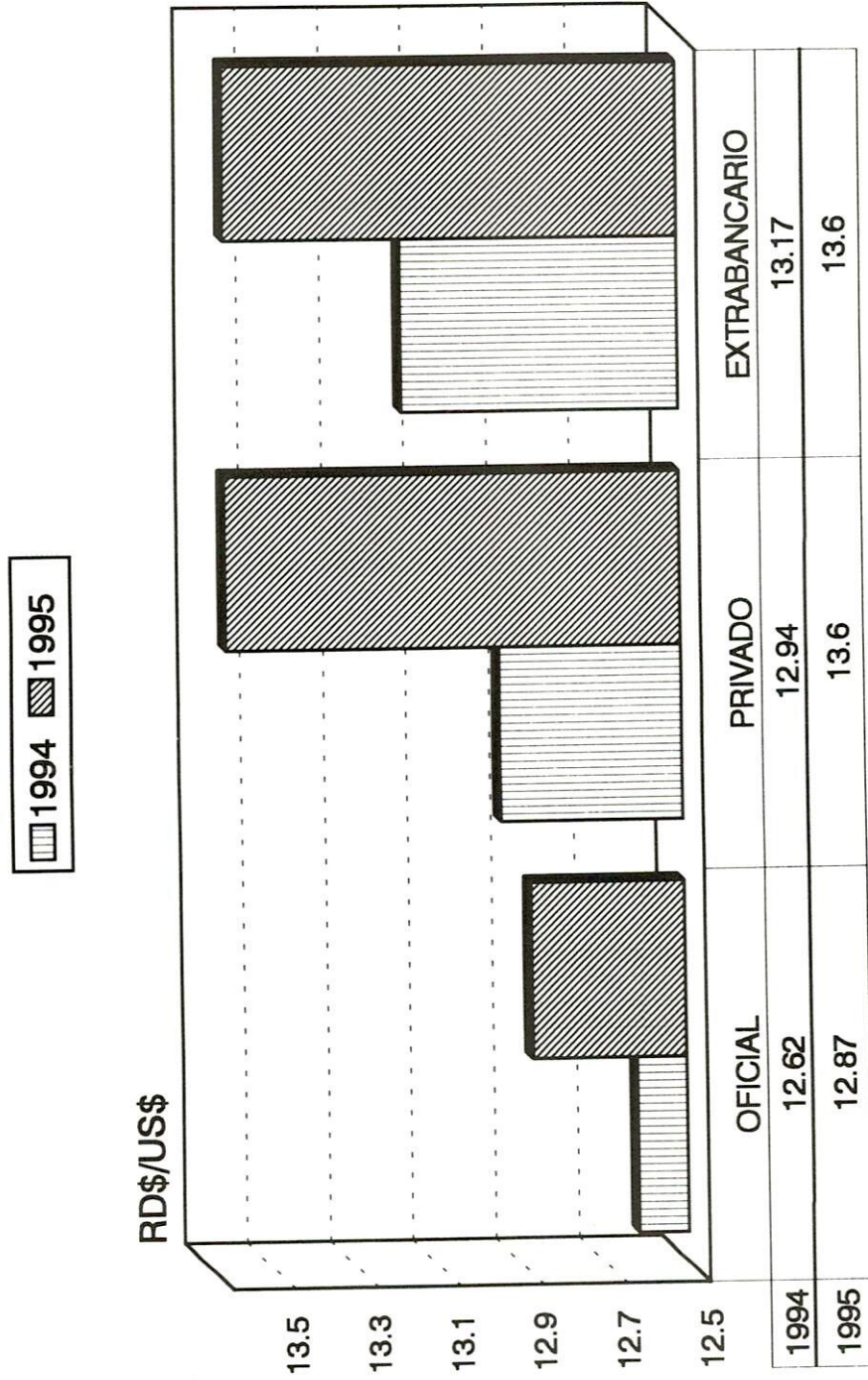

**GRAFICO NO. 5**  
**INGRESOS TRIBUTARIOS DEL GOBIERNO CENTRAL.**

**RD\$19,219.8 MILLS.**

**RD\$22,370.9 MILLS.**

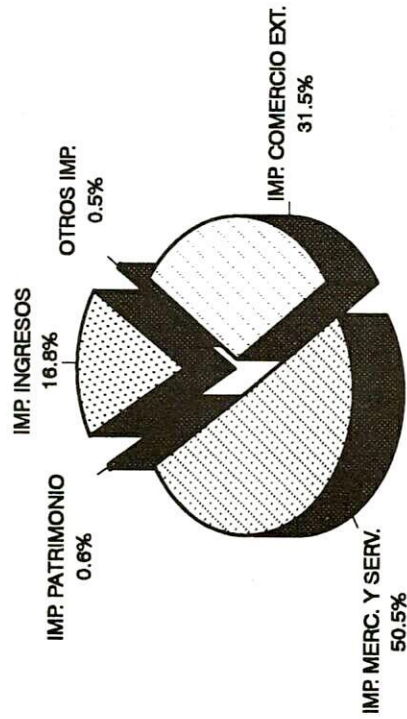

**1994**

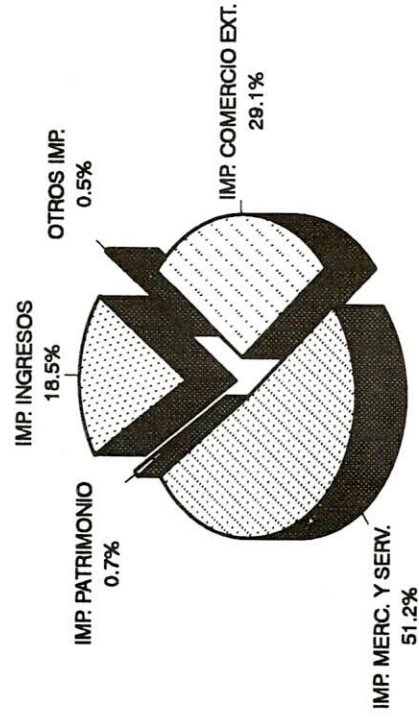

**1995**

**GRAFICO NO. 6**  
**GASTOS DEL GOBIERNO CENTRAL.**  
 1991-1995

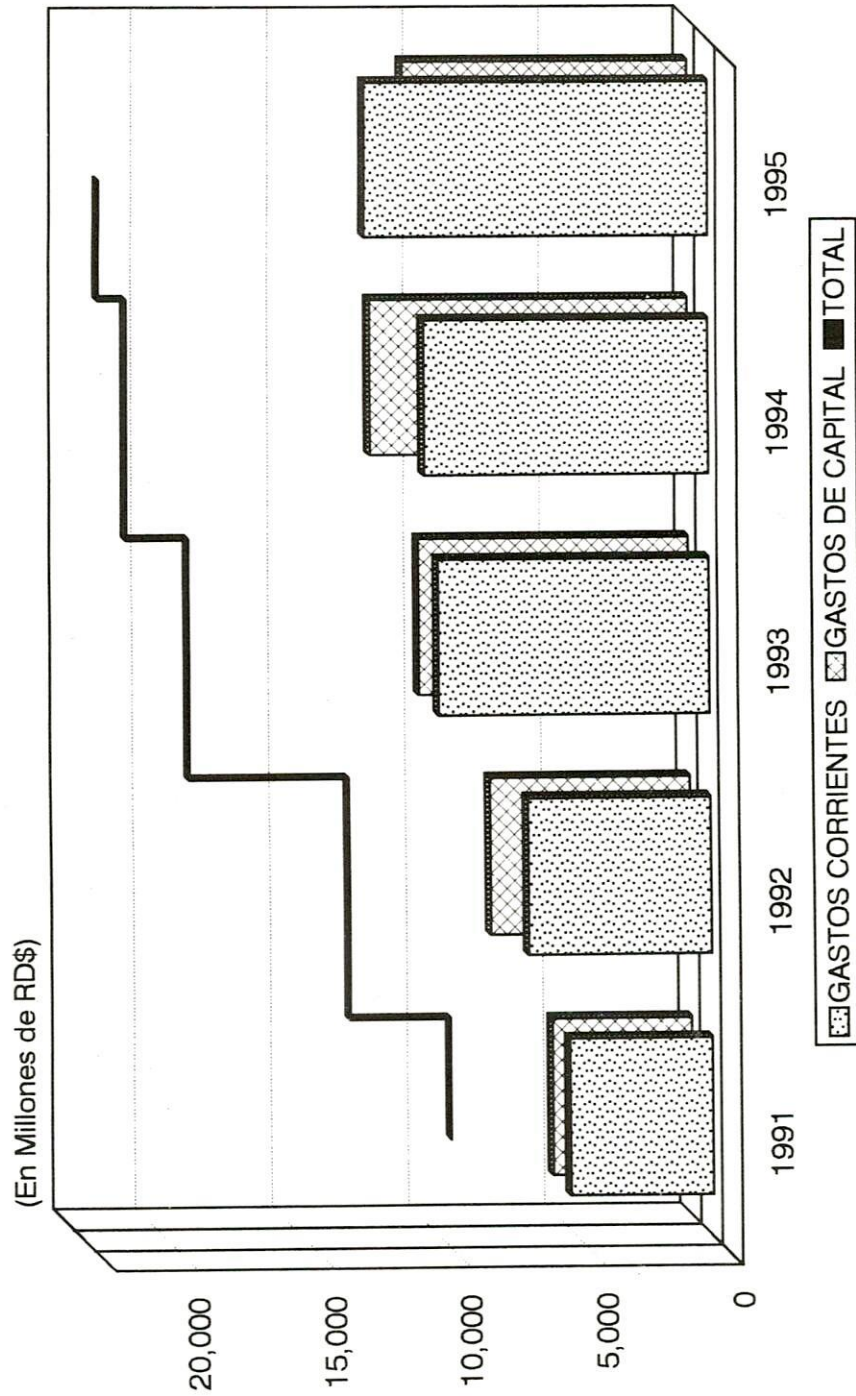

**GRAFICO NO. 7**  
**RESERVA MONETARIA BRUTA.**  
**1991-1995**

ACTIVOS INTERNACIONALES

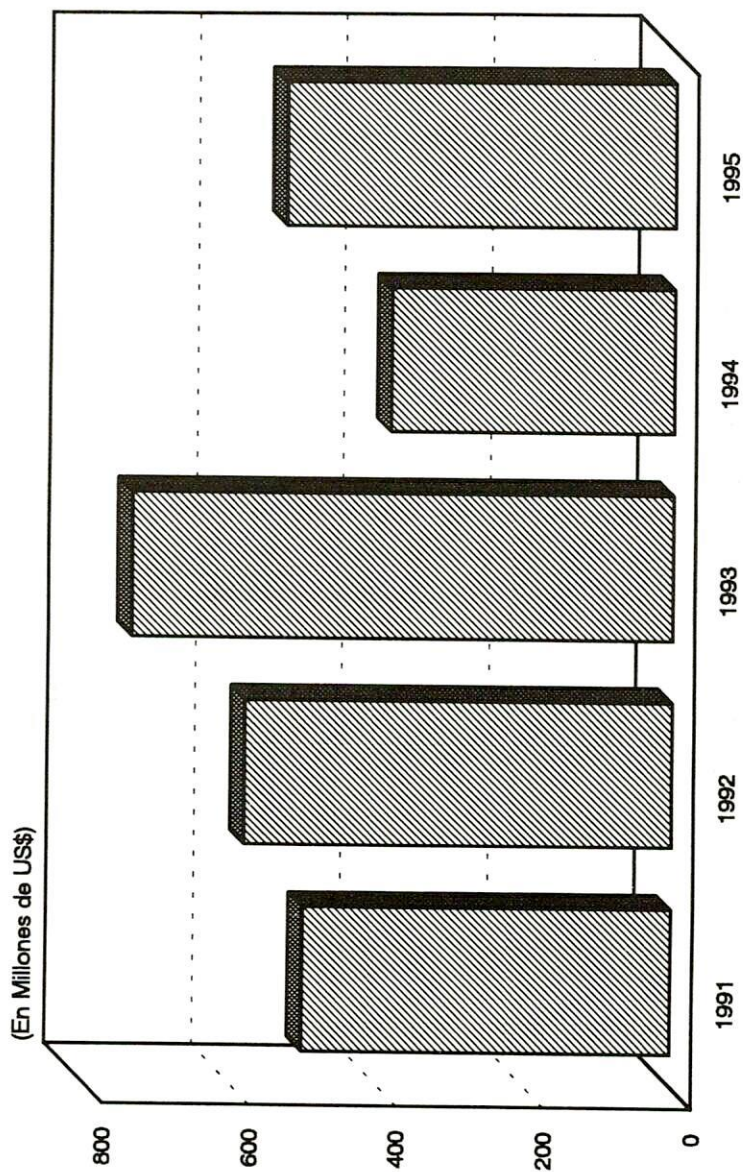

**GRAFICO NO. 8**  
**EMISION MONETARIA**  
**1995**

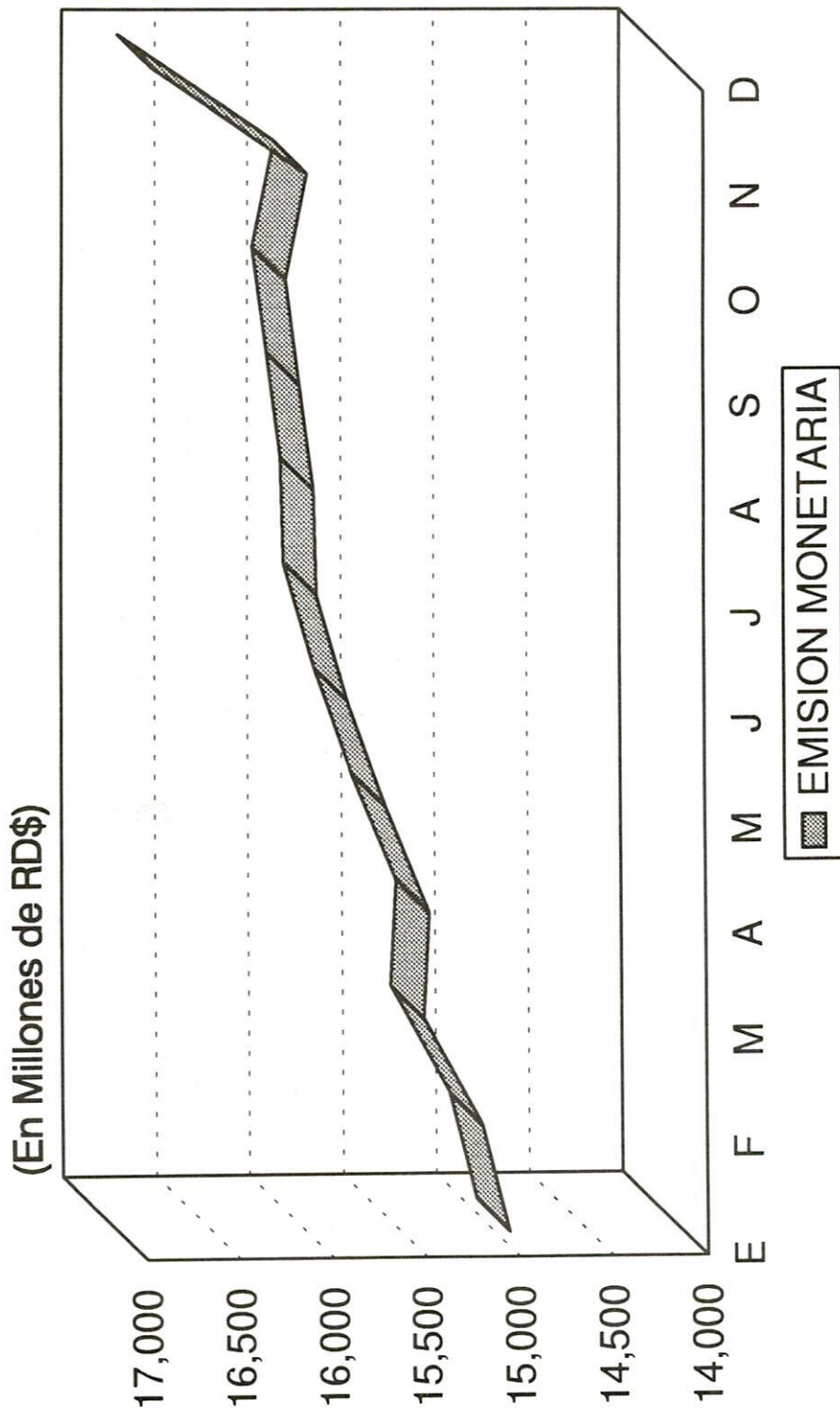

**GRAFICO NO. 9**  
**MEDIO CIRCULANTE**  
**1995**

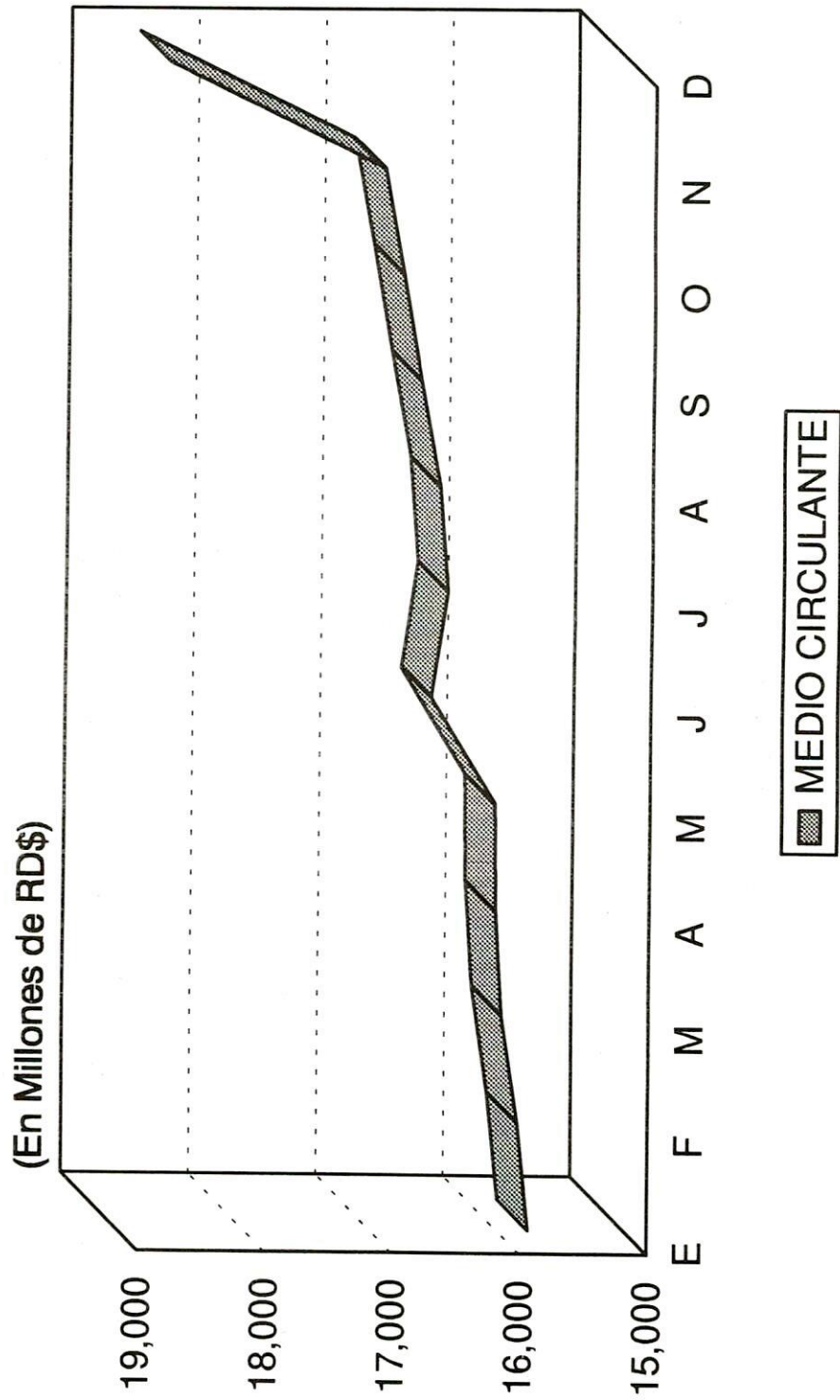

**GRAFICO NO. 10**  
**PRESTAMOS POR DESTINO DE LOS BANCOS COMERCIALES**  
**1995**

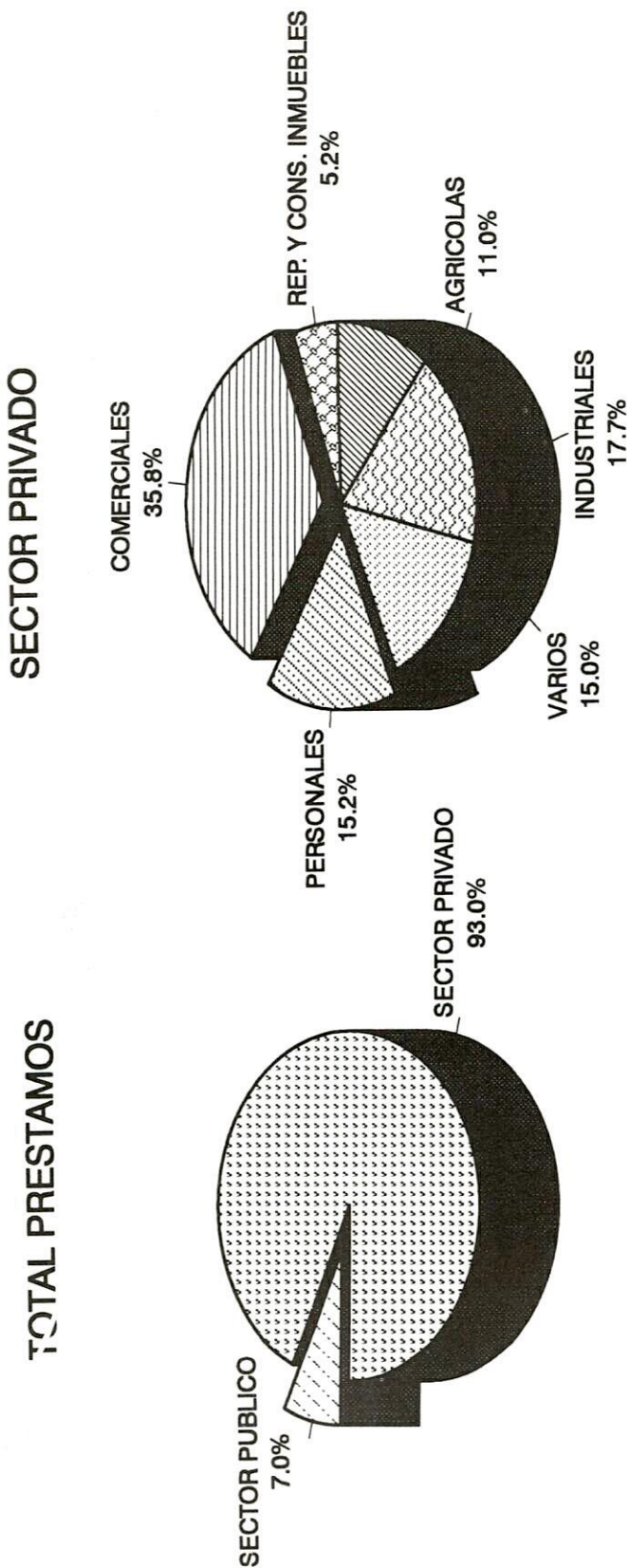

**GRAFICO NO. 11**  
**OBLIGACIONES POR DEPOSITOS DE LOS BANCOS COMERCIALES**

**RD\$ 27,932.4 MILLS.**

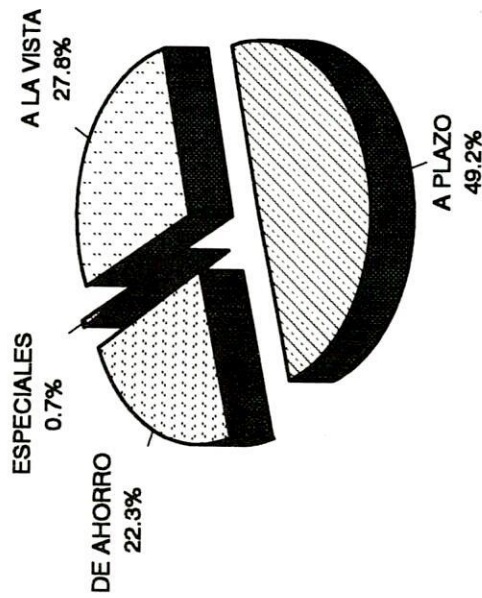

**1994**

**RD\$ 33,288.1 MILLS.**

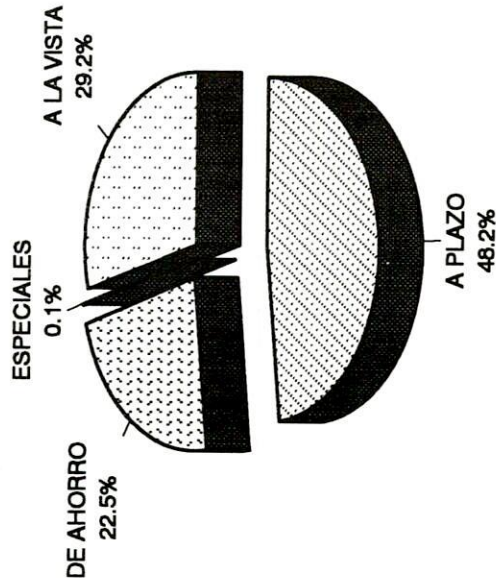

**1995**

**GRAFICO NO. 12**  
**CARTERA DE PRESTAMOS INTERMEDIARIOS FINANCIEROS NO MONETARIOS**

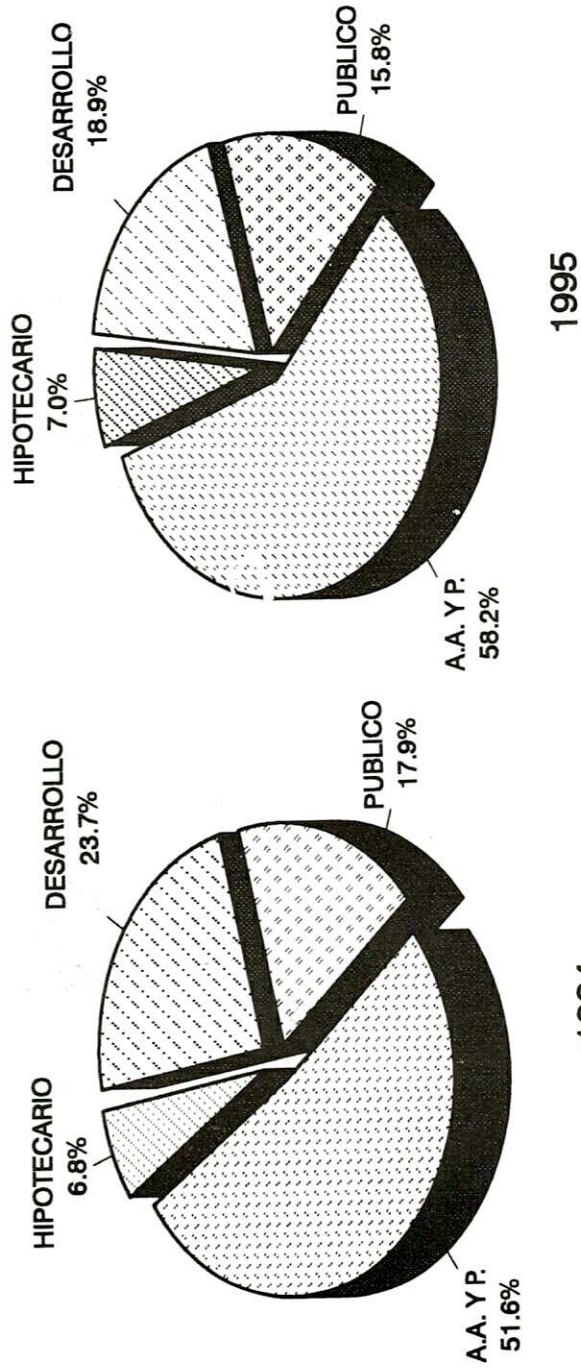

**GRAFICO NO. 13**  
**CAPTACION DE RECURSOS INTERMEDIARIOS FINANCIEROS NO MONETARIOS**

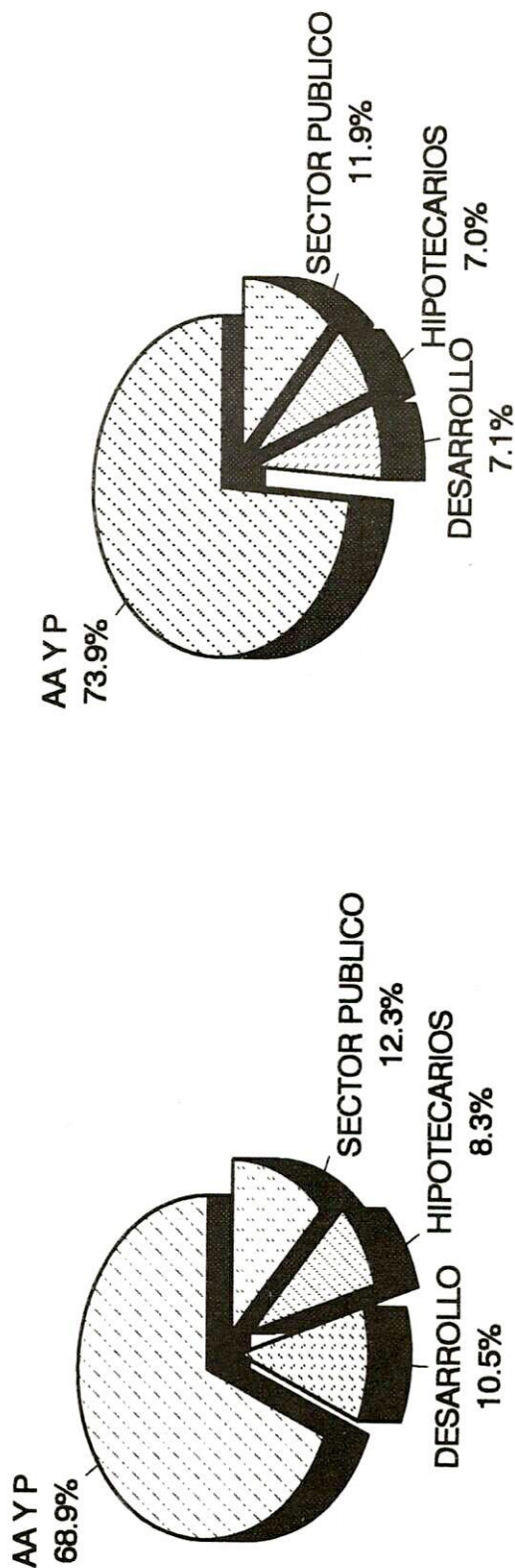

1995

1994

**GRAFICO NO. 14**  
**PRINCIPALES PRODUCTOS DE EXPORTACIÓN**

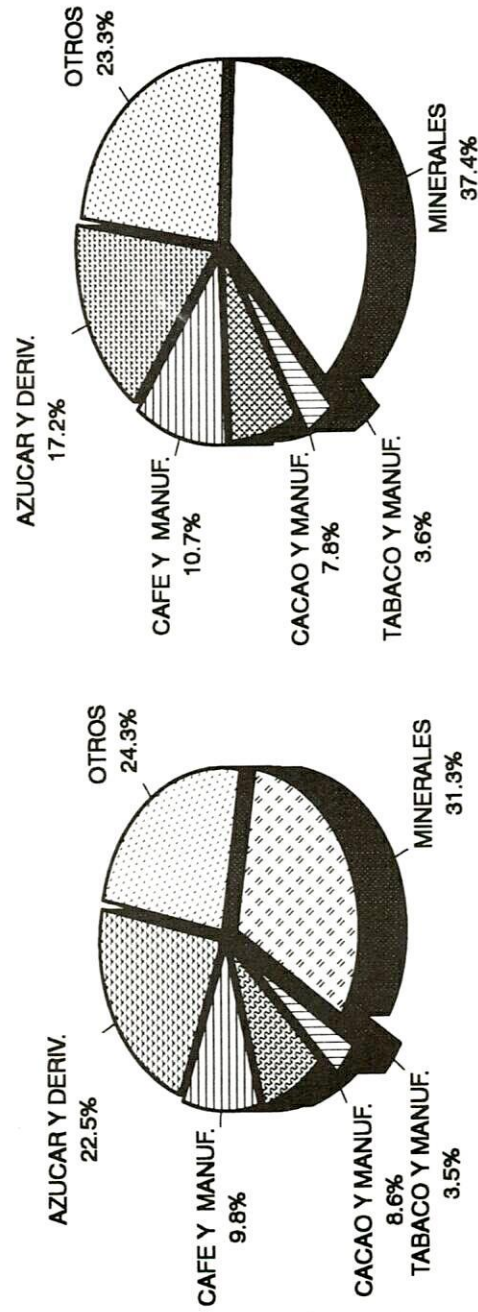

1994

1995