

BANCO CENTRAL
de la
REPUBLICA DOMINICANA



BOLETIN MENSUAL

JULIO-SEPTIEMBRE 1973

SANTO DOMINGO
REPUBLICA DOMINICANA

VOL. XXVI - NOS. 7-9

BANCO CENTRAL
de la
REPUBLICA DOMINICANA

BOLETIN MENSUAL

JULIO, AGOSTO Y SEPTIEMBRE
1973

Vol. XXVI - Nos. 7, 8 y 9

SANTO DOMINGO.
REPUBLICA DOMINICANA



J U N T A M O N E T A R I A
(Al 30 de Septiembre de 1973)

PRESIDENTE :

DIOGENES H. FERNANDEZ,
Gobernador del Banco Central,
Presidente ex officio.

MIEMBROS :

CARLOS J. SELIMAN
Secretario de Estado de Finanzas,
Miembro ex officio.

JOSE A. BREA PEÑA
Secretario de Estado de Industria y Comercio
Miembro ex officio.

RAFAEL HERRERA

JOSE E. GARCIA AYBAR

JOSE MANUEL BELLO CAMPORA

FEDERICO CARLOS ALVAREZ

JOSE MANUEL ARMENTEROS

SUPLENTES :

MANELIC GASSO PEREYRA

HUGH BRACHE

HERIBERTO DE CASTRO

RAFAEL JORGE

JUAN R. SANTONI CALERO

SECRETARIO :

AGUSTIN LOPEZ RODRIGUEZ

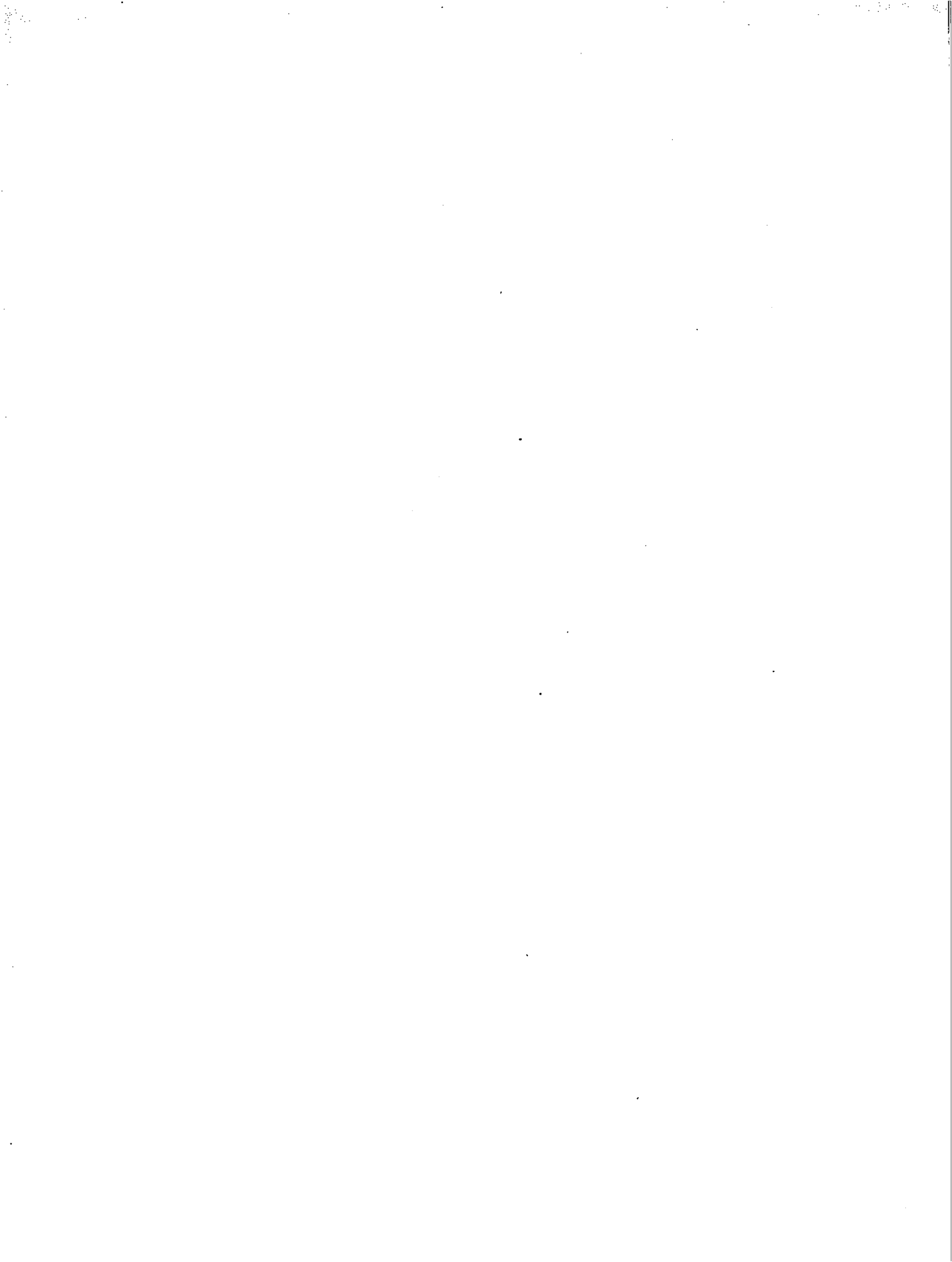

FUNCIONARIOS DIRECTIVOS DEL BANCO CENTRAL
(Al 30 de Septiembre de 1973)

DR. DIOGENES H. FERNANDEZ,
Gobernador

DR. LUIS M. GUERRERO G.,
Vicegobernador

JUAN ESTEBAN HERNANDEZ,
Gerente

LIC. EMILIO DE LUNA PEGUERO,
Subgerente

LIC. JUAN O. VELAZQUEZ,
Consultor Jurídico

LIC. JUAN BANCALARI,
Director del Dpto. de Estudios Económicos

DR. JOSE ARNEMANN MERINO,
Secretario del Banco

DR. AGUSTIN LOPEZ R.,
Secretario de la Junta Monetaria

LIC. CESAR E. ECHAVARRIA A.,
Contralor

LIC. DOMINGO MOREL REYES,
Contador

DR. RAFAEL HERRERA CAMBIER,
Director del Dpto. de Convenios Internacionales

LIC. EDUARDO CAVALLO ROMAN,
Director del Dpto. de Cambio Extranjero

ELIAS ARBAJE RAMIREZ
Director Dpto. Técnico Administrativo

LIC. FRANCISCO J. CRUZ F.
Director Departamento para el Desarrollo
de la Infraestructura Turística

ESTEBAN A. MARTINEZ S.,
Jefe de Emisión

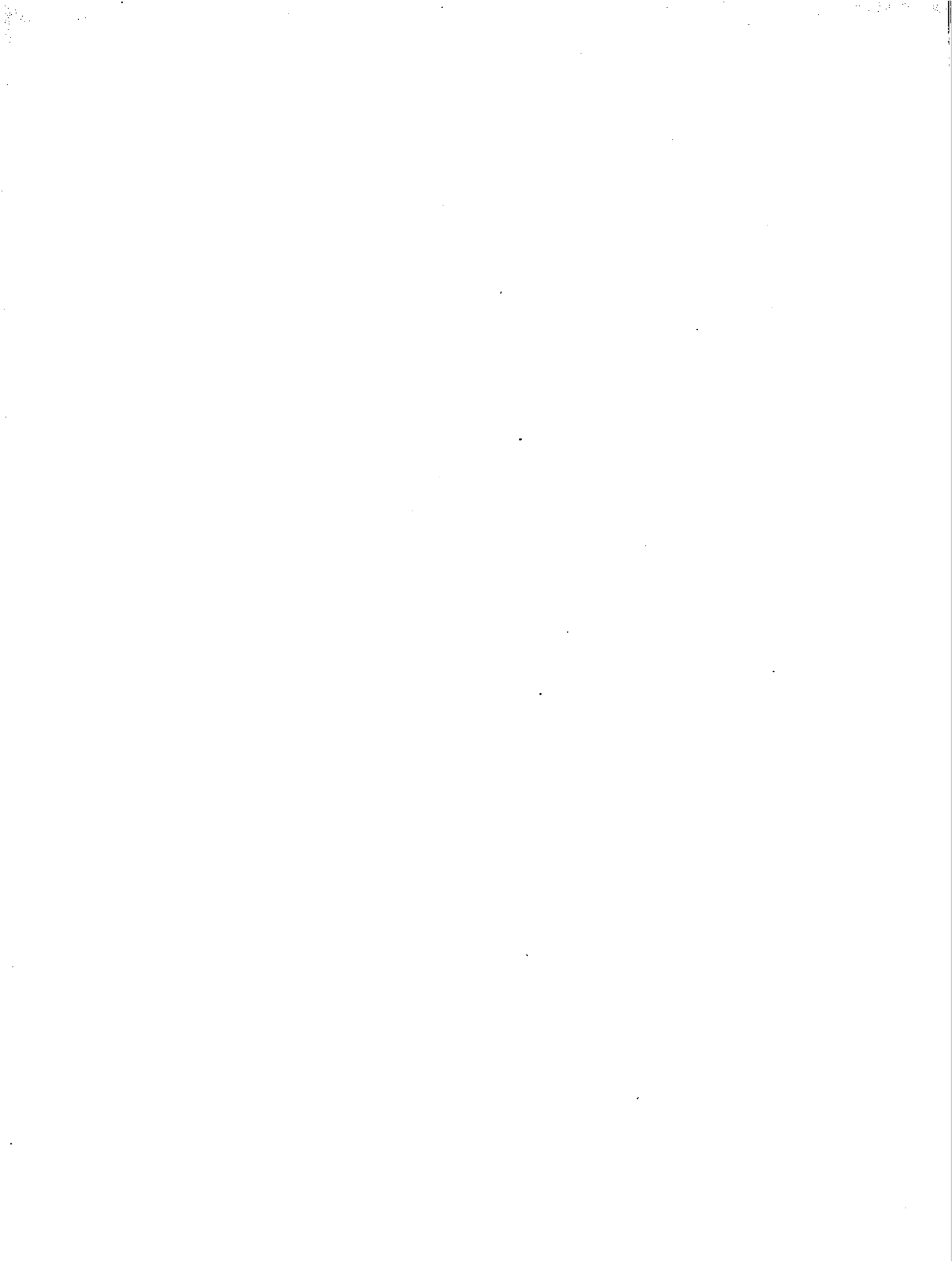

PERSONAL TECNICO DEL DEPARTAMENTO DE ESTUDIOS ECONOMICOS

JUAN BANCALARI

Director

RODOLFO SOTO BELLO

Subdirector Técnico

SOCRATES ML. CABRAL

Subdirector Administrativo

ENCARGADOS DE DIVISIONES Y DE UNIDADES

DIVISION DE CUENTAS NACIONALES	:	Gumersindo del Rosario
Unidad de Ingreso Nacional	:	Mercedes O. Pérez de Mangual
Unidad de Estudios Especiales	:	Luis José Brea Bazil
DIVISION DE FINANZAS PUBLICAS	:	Carmen Bello de González
Unidad de Finanzas Públicas	:	Angel Salvador Alcántara C.
DIVISION DE BALANZA DE PAGOS	:	Santiago Santana
Unidad de Balanza de Pagos	:	Eligio Bisonó
DIVISION DE ANALISIS FINANCIERO	:	Andrés Julio Espinal
Unidad de Análisis Financiero	:	Milady Santana de Perdomo (Interina)
DIVISION DE MONEDA Y BANCA	:	Maritza Amalia Guerrero
Unidad de Moneda y Banca	:	Victor M. Vásquez G.
DIVISION DE COMERCIO EXTERIOR	:	Luis V. Tejada Sánchez
Unidad de Comercio Exterior	:	Julio C. Llibre
Unidad de Economías Comparativas e Integración	:	Ramón Piantini G.
DIVISION DE ESTADISTICA	:	Gladys Ma. Santana S.
Unidad de Estadística	:	Víctor Pérez Valois
Unidad de Investigaciones y Análisis de Mercado	:	Ramón Reynoso
Unidad de Economía Agrícola	:	Olga Florentino de Pou
Unidad de Economía Industrial	:	Marcia Ramírez de Soto
DIVISION DE ENCUESTAS Y MUESTREO	:	Domingo Antonio Rodríguez R.
UNIDAD DE EDITORIAL Y PUBLICACIONES	:	Hilda A. Taveras Badia (Interina)
UNIDAD DE BIBLIOTECA Y DOCUMENTACION	:	Alina Mancebo Rodríguez (Interina)

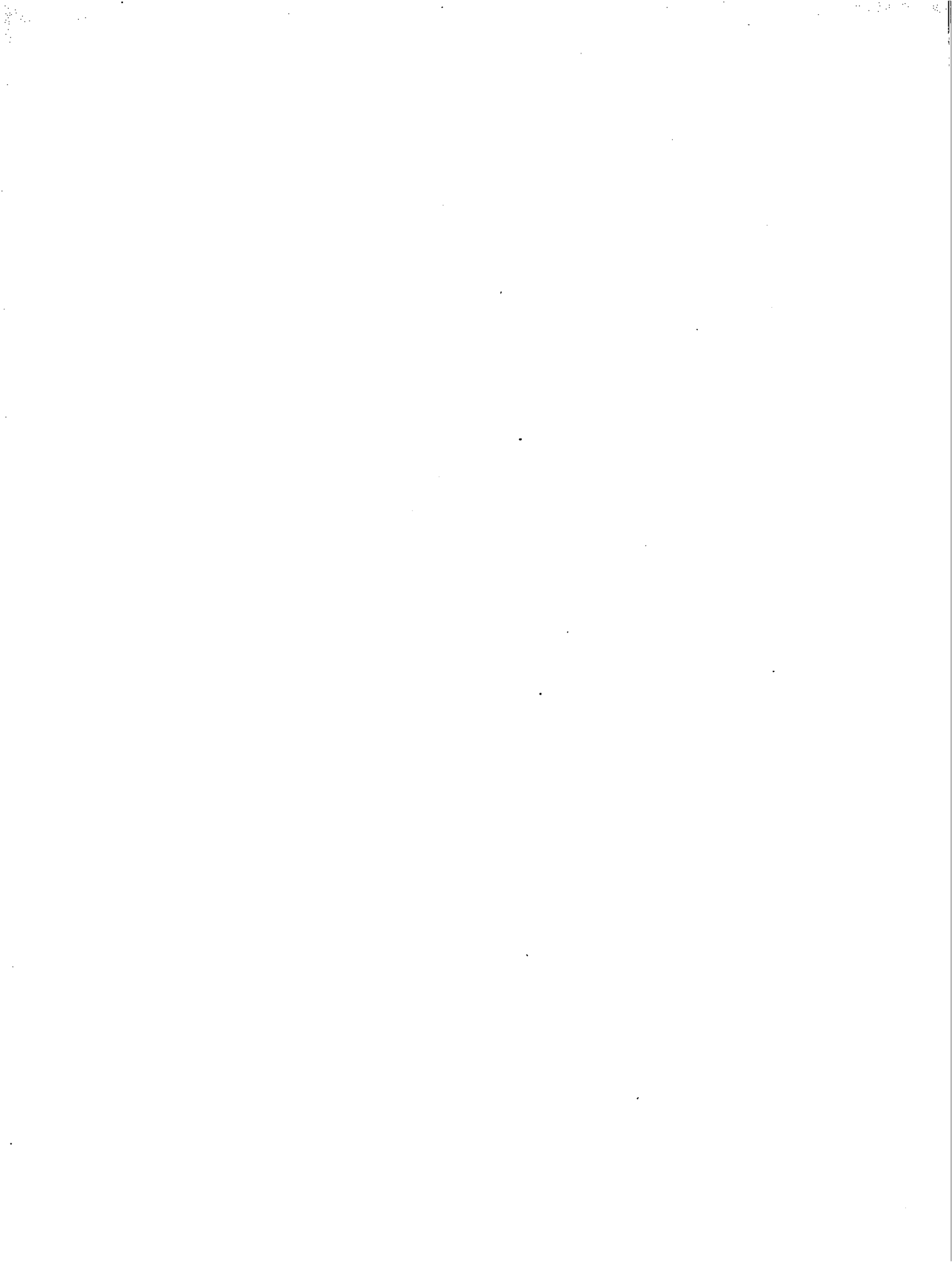

I N D I C E

I.- PRESENTACION	9
II.- ESTADISTICAS BANCARIAS Y MONETARIAS	13
II.- SECCION "A"	
Estadísticas del Banco Central	15
II.- SECCION "B"	
Estadísticas de los Bancos Comerciales	29
II.- SECCION "C"	
Estadísticas del Sistema Bancario	41
II.- SECCION "D"	
Medios de Pago	45
III.- SECTOR EXTERNO	55
III.- SECCION "A"	
Transacciones Internacionales	57
III.- SECCION "B"	
Comercio Exterior	69
IV.- ESTADISTICAS FISCALES	103
V.- ESTADISTICAS DE PRECIOS	115
VI.- PRODUCCION NACIONAL	133
VII.- FONDO DE INVERSIONES PARA EL DESARROLLO ECONOMICO (FIDE)	155
VIII.- DIVULGACIONES ECONOMICAS	165
IX.- LEGISLACION ECONOMICA	173
X.- NOTICIAS ECONOMICAS	177
XI.- BANCOS E INSTITUCIONES DE FOMENTO	181
XII.- INDICE GENERAL	184



I.- P R E S E N T A C I O N

P R E S E N T A C I O N

Este número del Boletín del Banco Central contiene las estadísticas monetarias y bancarias, así como algunas relacionadas con el sector fiscal y el comercio exterior, correspondientes a los meses de julio, agosto y septiembre del año 1973. Al mismo tiempo recoge los datos acumulados a los referidos meses y, en la mayoría de los casos, las series estadísticas a partir de 1968, completándose la información con gráficos actualizados.

En la sección correspondiente al comercio exterior se incluyen los principales aspectos del intercambio comercial de la República Dominicana, especialmente los relacionados con las exportaciones. Las estadísticas de importación, cuya elaboración por parte de la Oficina Nacional de Estadística requiere un proceso más extenso, solamente se presentan en forma global, ya que al preparar este volumen no se dispone de los detalles completos.

Para la mejor comprensión y uso de las estadísticas que se recogen en esta publicación se cree conveniente fijar las definiciones de los conceptos que a continuación señalamos:

1.- Banco Central:

Institución autónoma del Estado, facultada para emitir el peso oro dominicano y la moneda fraccionaria, regular el sistema monetario y bancario de la nación, así como el canje de la moneda extranjera.

2.- Emisión Monetaria:

Billetes puestos en circulación por el Banco Central, así como los depósitos a la vista en el Banco en pesos oro dominicanos.

3.- Peso oro dominicano:

Unidad monetaria de la República Dominicana, equivalente a 0.81851281 gramos de oro fino, cuyo símbolo es RD\$ y de paridad igual al dólar norteamericano.

4.- Medio Circulante:

Billetes y moneda nacionales en poder del público, los depósitos oficiales y particulares en moneda nacional pagaderos por cheques en todos los bancos, excluyendo los depósitos interbancarios.

5.- Activos Internacionales:

Depósitos o valores a favor del sistema bancario nacional, tanto en el país como en el exterior.

6.- Reserva Monetaria:

Respaldo de la moneda nacional. Proporción que debe conservarse en oro o en otros activos internacionales, en relación con el total de pesos emitidos.

7.- Bancos Comerciales:

Instituciones canalizadoras del crédito, autorizadas para recibir depósitos y conceder préstamos.

8.- Sistema Bancario:

Integrado por el Banco Central de la República Dominicana y los bancos comerciales actualmente operantes en el país.

9.- Balanza de Pagos:

Sistema de cuentas mediante el cual se registran todas las transacciones de bienes y servicios, donaciones y movimiento de capitales del país con el resto del mundo durante un período de tiempo determinado.

10.- Balanza Comercial:

Registro de las exportaciones e importaciones del país con el resto del mundo durante un período de tiempo determinado.

11.- Balanza Cambiaria:

Sistema de cuentas mediante el cual se registran todas las transacciones monetarias del país con el resto del mundo en divisas y a través del sistema bancario, durante un período de tiempo determinado.

12.- Producto Bruto Interno:

Valor de la producción, libre de duplicaciones, realizada en el territorio de un país durante un período de tiempo determinado.

13.- MCCA:

Mercado Común Centroamericano, constituido por Guatemala, Honduras, El Salvador, Nicaragua y Costa Rica.

14.- ALALC:

Asociación Latinoamericana de Libre Comercio, constituida por Argentina, Bolivia, Brasil, Colombia, Chile, Ecuador, México, Paraguay, Perú, Uruguay y Venezuela.

15.- CEE:

Comunidad Económica Europea, constituida por la República Federal Alemana, Italia, Francia, Bélgica, Holanda y Luxemburgo.

16.- AELC:

Asociación Europea de Libre Comercio, constituida por Dinamarca, Noruega, Suecia, Portugal, Austria, Suiza y Gran Bretaña.

II.- ESTADISTICAS BANCARIAS Y MONETARIAS

II.- SECCION "A"
ESTADISTICAS DEL BANCO CENTRAL

Balance Mensual

Estado Condensado (Activo - Pasivo)

Reserva Monetaria

Oro

Composición de la emisión de
billetes del Banco Central

Composición de la emisión de
moneda metálica

Activos y Pasivos Internacionales

Cámara de Compensación

BANCO CENTRAL DE LA REPUBLICA DOMINICANA

BALANCE GENERAL
AL 31 DE JULIO DE 1973
(VALORES EN RD\$)

A C T I V O

RESERVA MONETARIA

Oro	3,257,155.26	
Divisas:		
Dólares de los Estados Unidos y Otras Monedas Extranjeras	1,057,693.86	
Depósitos en Bancos del Exterior	23,921,370.27	
Otros Valores en Divisas	704,101.20	
Inversiones en Valores:		
Banco Interamericano de Desarrollo	1,250,000.00	
Otras Inversiones	8,145,609.36	
Aportes en Oro o Divisas en Instituciones Internacionales	14,742,753.68	
	<u>59,078,683.63</u>	
Deducción por Obligaciones en Oro o Divisas	29,721,522.07	23,357,161.56
Activos Internacionales Afectos a Obligaciones en Oro o Divisas		29,721,522.07
Moneda Metálica en Caja		1,127,854.27
Adelantos y Redescuentos		37,619,503.44
Inversiones en Títulos de Crédito		149,535,382.17
Acciones de Bancos del Estado		32,016,000.00
Inversiones del Fondo de Regulación de Valores		9,626,396.39
Aportes en Moneda Nacional en Instituciones Internacionales		48,708,910.59
Edificio del Banco		1,090,841.65
Muebles y Enseres		539,025.30
Otras Cuentas del Debe		<u>62,625,636.53</u>
		<u>395,968,233.97</u>

P A S I V O

EMISIÓN MONETARIA

Billetes Emitidos	116,836,697.00	
Moneda Fraccionaria de Papel Emitida	22,569.95	
Depósitos a la Vista en Moneda Nacional	<u>102,147,484.15</u>	
	219,006,751.10	
Cuentas Especiales en Moneda Nacional	26,720,115.54	
Depósitos Especial en Moneda Nacional	77,626.46	
Obligaciones en Moneda Extranjera	42,617,844.59	
Obligaciones en Moneda Nacional	63,454,200.17	
Otras Cuentas del Haber	<u>7,596,839.94</u>	359,473,377.80

CAPITAL Y RESERVAS

Capital	700,000.00	
Reserva para Contingencia Desarrollo Económico (FIDE)	300,000.00	
Reserva para Ampliación de Capital	3,631,091.80	
Reserva General	27,931,071.94	
Reserva del Fondo de Regulación de Valores	<u>3,932,692.43</u>	36,494,856.17
		<u>395,968,233.97</u>

BANCO CENTRAL DE LA REPUBLICA DOMINICANA

BALANCE GENERAL
AL 31 DE AGOSTO DE 1973
(VALORES EN RD\$)

A C T I V O

RESERVA MONETARIA

Oro	3,257,155.26	
Divisas:		
Dólares de los Estados Unidos y Otras Monedas Extranjeras	791,788.88	
Depósitos en Bancos del Exterior	24,689,630.85	
Otros Valores en Divisas	704,101.20	
Inversiones en Valores		
Banco Interamericano de Desarrollo	1,250,000.00	
Otras Inversiones	8,396,956.49	
Aportes en Oro y Divisas en Instituciones Internacionales	14,742,753.68	
	<u>53,832,386.36</u>	
Deducción por Obligaciones en Oro ó Divisas	<u>30,138,188.82</u>	23,694,197.54
Activos Internacionales Afectos a Obligaciones en Oro ó Divisas		30,138,188.82
Moneda Metálica en Caja		1,082,637.98
Adelantos y Redescuentos		37,930,041.03
Inversiones en Títulos de Crédito		151,417,626.54
Acciones de Bancos del Estado		32,016,000.00
Inversiones del Fondo de Regulación de Valores		9,626,396.39
Aportes en Moneda Nacional en Instituciones Internacionales		48,708,910.59
Edificio del Banco		1,088,228.53
Muebles y Enseres		540,665.54
Otras Cuentas del Debe		64,554,991.87
		<u>400,797,884.83</u>

P A S I V O

EMISION MONETARIA

Billetes Emitidos	116,533,458.00	
Moneda Fraccionaria de Papel Emitida	22,569.95	
Depósitos a la Vista en Moneda Nacional	105,065,064.66	
	<u>221,621,092.61</u>	
Cuentas Especiales en Moneda Nacional	28,445,926.85	
Depósitos Especiales en Moneda Nacional	77,626.46	
Obligaciones en Moneda Extranjera	41,617,844.59	
Obligaciones en Moneda Nacional	62,619,300.17	
Otras Cuentas del Haber	9,828,854.09	364,210.644.77
	<u>364,210,644.77</u>	

CAPITAL Y RESERVAS

Capital	700,000.00	
Reserva Para Contingencia Desarrollo Económico (FIDE)	300,000.00	
Reserva para Ampliación de Capital	3,587,789.01	
Reserva General	28,066,758.62	
Reserva del Fondo de Regulación de Valores	3,932,692.43	
	<u>36,587,240.06</u>	400,797,884.83
		<u>400,797,884.83</u>

BANCO CENTRAL DE LA REPUBLICA DOMINICANA
BALANCE GENERAL
AL 30 DE SEPTIEMBRE DE 1973
(VALORES EN RD\$)

A C T I V O

RESERVA MONETARIA

Oro	3,257,155.26	
Divisas:		
Dólares de los Estados Unidos y Otras Monedas Extranjeras	935,638.50	
Depósitos en Bancos del Exterior	22,747,729.07	
Otros Valores en Divisas	704,101.20	
Inversiones en Valores:		
Banco Interamericano de Desarrollo	1,250,000.00	
Otras Inversiones	15,306,351.24	
Aportes en Oro y Divisas en Instituciones Internacionales	<u>14,742,753.68</u>	
	58,943,728.95	
	<u>30,346,522.32</u>	28,597,206.63
Deducción por Obligaciones en Oro o Divisas		
Activos Internacionales Afectos a Obligaciones en Oro o Divisas		30,346,522.32
Moneda Metálica en Caja		1,058,730.80
Adelantos y Redescuentos		41,031,658.31
Inversiones en Títulos de Crédito		147,456,501.54
Acciones de Bancos del Estado		32,016,000.00
Inversiones del Fondo de Regulación de Valores		9,626,396.39
Aportes en Moneda Nacional en Instituciones Internacionales		48,708,910.59
Edificio del Banco		1,085,615.41
Muebles y Enseres		530,098.91
Otras Cuentas del Debe		<u>65,631,620.55</u>
		<u>406,089,261.45</u>

P A S I V O

EMISION MONETARIA

Billetes Emitidos	115,096,891.00	
Moneda Fraccionaria de Papel Emitida	22,569.95	
Depósitos a la Vista en Moneda Nacional	<u>104,764,943.60</u>	
	219,884,404.55	
Cuentas Especiales en Moneda Nacional	33,166,150.56	
Depósitos Especiales en Moneda Nacional	77,626.46	
Obligaciones en Moneda Extranjera	45,784,511.59	
Obligaciones en Moneda Nacional	62,607,549.81	
Otras Cuentas del Haber	<u>7,785,791.19</u>	369,306,034.16

CAPITAL Y RESERVAS

Capital	700,000.00	
Reserva para Contingencia Desarrollo Económico (FIDE)	300,000.00	
Reserva para Ampliación de Capital	3,640,695.29	
Reserva General	28,209,839.57	
Reserva del Fondo de Regulación de Valores	3,932,692.43	
		<u>36,783,227.29</u>
		<u>406,089,261.45</u>

BALANCE CONDENSADO DEL BANCO CENTRAL

ACTIVO

(En millones de RD\$)

SALDOS AL FIN DE:	RESERVA MONETARIA	ACTIVOS IN- TERNACIONA- LES AFECTOS A OBLIGACIO- NES EN ORO O DIVIDAS	EFECTOS EN MONE- DA EX- TRANJERA	ADELAN- TOS Y REDES- CUENTOS A OTROS BANCOS	INVER- SIONES EN TI- TULOS DE CRE- DITO	ACCIO- NES DE BANCOS DEL ESTADO	INVERSI- ONES DEL FONDO DE REGULA- CION DE VALORES	APORTES EN INS- TITUCIO- NES IN- TERNACIO- NALES *	OTROS ACTIVOS	TOTAL
1968	20.0	24.9	-	41.3	86.8	32.0	8.5	29.4	16.5	259.4
1969	28.3	21.5	-	46.7	98.5	32.0	9.3	32.7	25.1	294.1
1970	23.2	21.7	-	45.5	113.9	32.0	9.7	40.9	32.0	318.9
1971	34.3	34.5	-	40.7	130.5	32.0	9.7	41.9	35.8	359.4
1972	45.4	23.3	-	40.9	142.1	32.0	9.7	47.7	47.5	388.6
1970										
3ro. Trim.	28.9	11.1	-	30.4	111.2	32.0	9.7	32.7	30.2	286.2
4to. "	23.2	21.7	-	45.5	113.9	32.0	9.7	40.9	32.0	318.9
1971										
1ro. Trim.	18.9	22.8	-	45.5	118.8	32.0	9.7	40.9	32.7	321.2
2do. "	29.4	11.9	-	34.5	120.1	32.0	9.7	41.3	33.5	312.4
3ro. "	25.2	11.9	-	35.7	124.9	32.0	9.7	41.3	34.7	315.4
4to. "	34.3	34.5	-	40.7	130.5	32.0	9.7	41.9	35.8	359.4
1972										
1ro. Trim.	21.7	18.5	-	44.8	132.3	32.0	9.7	41.9	38.3	339.2
2do. "	30.8	14.7	-	51.2	135.4	32.0	9.7	41.9	40.3	356.0
3ro. "	34.0	18.1	-	45.1	137.1	32.0	11.2	45.0	43.9	366.4
4to. "	45.4	23.3	-	40.9	142.1	32.0	9.7	47.7	47.5	388.6
1973										
1ro. Trim.	30.7	22.1	-	33.7	144.0	32.0	9.7	47.7	52.4	372.3
2do. "	32.9	21.1	-	37.9	148.9	32.0	11.8	48.7	61.5	394.6
3ro. "	28.6	30.6	-	41.0	147.5	32.0	9.6	48.7	68.3	406.1
1972										
Junio	30.8	14.7	-	51.2	135.4	32.0	9.7	41.9	40.3	356.0
Julio	36.0	23.5	-	49.8	135.3	32.0	9.7	45.0	40.5	371.8
Agosto	32.7	21.0	-	46.7	135.6	32.0	9.7	45.0	41.4	364.1
Septiembre	34.0	18.1	-	45.1	137.1	32.0	11.2	45.0	43.9	366.4
Octubre	44.3	18.0	-	43.8	137.0	32.0	9.7	45.1	44.4	374.3
Noviembre	35.1	22.3	-	42.7	137.1	32.0	15.2	45.1	46.1	375.6
Diciembre	45.4	23.3	-	40.9	142.1	32.0	9.7	47.7	47.5	388.6
1973										
Enero	33.9	28.2	-	37.2	141.9	32.0	9.8	47.7	48.1	378.8
Febrero	28.4	28.1	-	33.8	142.0	32.0	9.7	47.7	48.7	370.4
Marzo	30.7	22.1	-	33.7	144.0	32.0	9.7	47.7	52.4	372.3
Abril	39.6	22.1	-	38.1	143.8	32.0	9.6	47.7	53.8	386.7
Mayo	22.8	21.5	-	38.5	147.8	32.0	9.6	47.7	57.1	377.0
Junio	32.9	21.1	-	37.9	148.9	32.0	11.8	48.7	61.5	394.6
Julio	23.4	29.7	-	37.6	149.5	32.0	9.6	48.7	65.5	396.0
Agosto	23.7	30.1	-	37.9	151.4	32.0	9.6	48.7	67.4	400.8
Septiembre	28.6	30.6	-	41.0	147.5	32.0	9.6	48.7	68.3	406.1

* Fondo Monetario Internacional, Banco Internacional de Reconstrucción y Fomento, Banco Interamericano de Desarrollo y Asociación Internacional de Fomento.

BALANCE CONDENSADO DEL BANCO CENTRAL
PASIVO
(Primera parte)

(En millones de RD\$)

SALDOS AL FIN DE:	EMISION MONETARIA			CUENTAS ESPECIALES EN MONEDA NACIONAL	DEPOSITOS POR IMPOR- TACIONES (LEY 448)	SUB-TOTAL
	BILLETES EMITIDOS	DEPOSITOS A LA VISTA EN MONEDA NACIONAL	TOTAL			
1968	79.0	58.4	137.4	37.6	1.2	176.2
1969	88.0	71.9	159.9	38.8	1.3	200.0
1970	96.5	73.7	170.2	35.5	0.1	205.8
1971	97.2	94.0	191.2	35.5	0.1	226.8
1972	114.2	91.9	206.1	31.2	0.1	237.4
1 9 7 0						
3ro. Trim.	78.7	72.6	151.3	44.9	0.1	196.3
4to. "	96.5	73.7	170.2	35.5	0.1	205.8
1 9 7 1						
1ro. Trim.	85.2	76.3	161.5	36.7	0.1	198.3
2do. "	86.8	68.2	155.0	47.7	0.1	202.8
3er. "	82.3	74.9	157.2	47.0	0.1	204.3
4to. "	97.2	94.0	191.2	35.5	0.1	226.8
1 9 7 2						
1ro. Trim.	91.1	80.3	171.4	45.7	0.1	217.2
2do. "	95.9	89.3	185.2	51.9	0.1	237.2
3ro. "	94.6	85.1	179.7	49.9	0.1	229.7
4to. "	114.2	91.9	206.1	31.2	0.1	237.4
1 9 7 3						
1ro. Trim.	108.7	92.2	200.9	23.8	0.1	224.8
2do. "	116.1	101.2	217.3	32.8	0.1	250.2
3ro. "	115.1	104.8	219.9	33.2	0.1	253.2
1 9 7 2						
Junio	95.9	89.3	185.2	51.9	0.1	237.2
Julio	96.1	96.6	192.7	47.6	0.1	240.4
Agosto	95.5	95.5	191.0	45.8	0.1	236.9
Septiembre	94.6	85.1	179.7	49.9	0.1	229.7
Octubre	94.4	89.7	184.1	54.5	0.1	238.7
Noviembre	95.7	85.4	181.1	51.7	0.1	232.9
Diciembre	114.2	91.9	206.1	31.2	0.1	237.4
1 9 7 3						
Enero	106.9	88.1	195.0	27.9	0.1	223.0
Febrero	107.9	91.6	199.5	22.1	0.1	221.7
Marzo	108.7	92.2	200.9	23.8	0.1	224.8
Abril	110.9	104.9	215.8	26.1	0.1	242.0
Mayo	114.8	93.8	208.6	27.7	0.1	236.4
Junio	116.1	101.2	217.3	32.8	0.1	250.2
Julio	116.8	102.2	219.0	26.7	0.1	245.8
Agosto	116.5	105.1	221.6	28.4	0.1	250.1
Septiembre	115.1	104.8	219.9	33.2	0.1	253.2

EMISION MONETARIA DEL BANCO CENTRAL
(Anual)

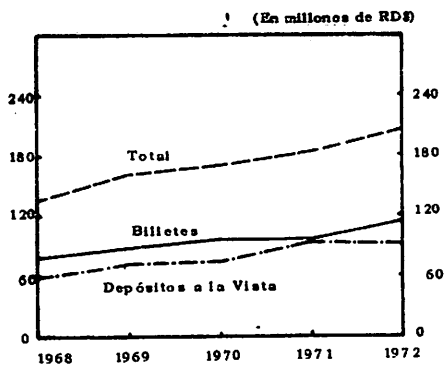

EMISION MONETARIA DEL BANCO CENTRAL
(Mensual)

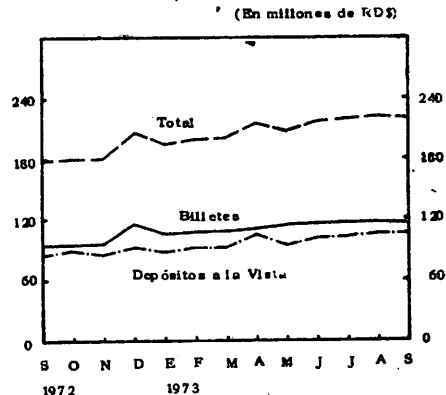

BALANCE CONDENSADO DEL BANCO CENTRAL

PASIVO (Conclusión)

(En millones de RD\$)

OBLIGACIONES EN MONEDA NACIONAL A FAVOR DE INSTITUCIONES INTERNACIONALES *	OBLIGACIONES EN MONEDA EXTRANJERA	RESERVA DEL FONDO DE REGULACION DE VALORES	FONDO DE INVERSIONES PARA EL DESARROLLO ECONOMICO (FIDE)	CAPITAL	RESERVA GENERAL	RESERVA PARA AMPLIACION DE CAPITAL	OTROS PASIVOS	TOTAL
27.4	33.9	1.3	0.3	0.7	4.2	1.4	14.0	259.4
34.6	36.0	2.6	0.3	0.7	13.6	2.2	4.1	294.1
47.7	37.2	2.6	0.3	0.7	20.8	2.7	1.1	318.9
52.6	47.0	3.3	0.3	0.7	24.1	3.0	1.6	359.4
62.9	41.3	3.9	0.3	0.7	25.0	3.5	13.6	388.6
39.9	23.0	2.6	0.3	0.7	16.5	2.4	4.5	286.2
47.7	37.2	2.6	0.3	0.7	20.8	2.7	1.1	318.9
52.1	41.0	2.6	0.3	0.7	22.0	2.7	1.5	321.2
52.6	26.5	2.6	0.3	0.7	22.9	2.8	1.2	312.4
52.5	26.5	3.3	0.3	0.7	23.4	2.8	1.6	315.4
52.6	47.0	3.3	0.3	0.7	24.1	0.3	1.6	359.4
57.2	31.0	3.6	0.3	0.7	24.7	3.1	1.4	339.2
57.8	26.0	3.6	0.3	0.7	25.5	3.1	1.8	356.0
60.8	32.5	3.6	0.3	0.7	24.6	3.2	11.0	366.4
62.9	41.3	3.9	0.3	0.7	25.0	3.5	13.6	388.6
62.7	39.4	3.9	0.3	0.7	27.3	3.6	9.6	372.3
63.5	36.6	3.9	0.3	0.7	27.8	3.6	8.0	394.6
62.6	45.8	3.9	0.3	0.7	28.2	3.6	7.8	406.1
57.8	26.0	3.6	0.3	0.7	25.5	3.1	1.8	356.0
60.5	37.3	3.6	0.3	0.7	25.8	3.2	-	371.8
60.3	32.3	3.6	0.3	0.7	26.1	3.2	0.7	364.1
60.8	32.5	3.6	0.3	0.7	24.6	3.2	11.0	366.4
60.8	32.5	3.6	0.3	0.7	24.9	3.2	9.6	374.3
60.5	32.8	3.6	0.3	0.7	25.1	3.4	16.3	375.6
62.9	41.3	3.9	0.3	0.7	25.0	3.5	13.6	388.6
62.8	46.3	3.9	0.3	0.7	25.3	3.6	12.9	378.8
62.7	41.3	3.9	0.3	0.7	25.5	3.6	10.7	370.4
62.7	39.4	3.9	0.3	0.7	27.3	3.6	9.6	372.3
62.7	39.4	3.9	0.3	0.7	27.5	3.6	6.6	386.7
62.6	37.2	3.9	0.3	0.7	27.7	3.6	4.6	377.0
63.5	36.6	3.9	0.3	0.7	27.8	3.6	8.0	394.6
63.5	42.6	3.9	0.3	0.7	27.9	3.6	7.7	396.0
62.6	41.6	3.9	0.3	0.7	28.1	3.6	9.9	400.8
62.6	45.8	3.9	0.3	0.7	28.2	3.6	7.8	406.1

* Fondo Monetario Internacional, Banco Internacional de Reconstrucción y Fomento, Banco Interamericano de Desarrollo y Asociación Internacional de Fomento.

BANCO CENTRAL
RESERVA MONETARIA

(En millones de RD\$)

SALDOS AL FIN DE:	ACTIVOS INTERNACIONALES						DEDUCCION POR OBLIGA CIONES EN ORO O DIVISAS *	TOTAL RESERVA MONETARIA
	ORO	DIVISAS	INVERSIONES EN VALORES	POSICION CREDITI- CIA EN EL FONDO MONETARIO INTERNACIONAL	APORTES EN ORO Y DIVISAS EN INSTITUCIONES INTERNACIONALES	TOTAL		
1968	3.0	31.9	0.7	7.3	2.0	44.9	24.9	20.0
1969	3.0	36.1	0.7	8.0	2.0	49.8	21.5	28.3
1970	3.0	27.8	1.3	10.8	2.0	44.9	21.7	23.2
1971	3.0	51.5	1.3	10.8	2.2	68.8	34.5	34.3
1972	3.3	49.9	1.3	11.7	2.5	68.7	23.3	45.4
1 9 7 0								
4to. Trim.	3.0	27.8	1.3	10.8	2.0	44.9	21.7	23.2
1 9 7 1								
1ro. Trim.	3.0	24.6	1.3	10.8	2.0	41.7	22.8	18.9
2do. "	3.0	24.0	1.3	10.8	2.2	41.3	11.9	29.4
3ro. "	3.0	19.8	1.3	10.8	2.2	37.1	11.9	25.2
4to. "	3.0	51.5	1.3	10.8	2.2	68.8	34.5	34.3
1 9 7 2								
1ro. Trim.	3.0	22.9	1.3	10.8	2.2	40.2	18.5	21.7
2do. "	3.3	27.0	1.3	11.7	2.2	45.5	14.7	30.8
3ro. "	3.3	33.3	1.3	11.7	2.5	52.1	18.1	34.0
4to. "	3.3	49.9	1.3	11.7	2.5	68.7	23.3	45.4
1 9 7 3								
1ro. Trim.	3.3	34.0	1.3	11.7	2.5	52.8	22.1	30.7
2do. "	3.3	34.7	1.3	11.7	3.0	54.0	21.1	32.9
3ro. "	3.3	39.6	1.3	11.7	3.0	58.7	30.3	28.6
1 9 7 2								
Junio	3.3	27.0	1.3	11.7	2.2	45.5	14.7	30.8
Julio	3.3	40.7	1.3	11.7	2.5	59.5	23.5	36.0
Agosto	3.3	34.9	1.3	11.7	2.5	53.7	21.0	32.7
Septiembre	3.3	33.3	1.3	11.7	2.5	52.1	18.1	34.0
Octubre	3.3	43.5	1.3	11.7	2.5	62.3	18.0	44.3
Noviembre	3.3	38.6	1.3	11.7	2.5	57.4	22.3	35.1
Diciembre	3.3	49.9	1.3	11.7	2.5	68.7	23.3	45.4
1 9 7 3								
Enero	3.3	43.3	1.3	11.7	2.5	62.1	28.2	33.9
Febrero	3.3	37.6	1.3	11.7	2.5	56.4	28.1	28.4
Marzo	3.3	34.0	1.3	11.7	2.5	52.8	22.1	30.7
Abril	3.3	42.9	1.3	11.7	2.5	61.7	22.1	39.6
Mayo	3.3	25.5	1.3	11.7	2.5	44.3	21.5	22.8
Junio	3.3	34.7	1.3	11.7	3.0	54.0	21.1	32.9
Julio	3.3	33.8	1.3	11.7	3.0	53.1	29.7	23.4
Agosto	3.3	34.5	1.3	11.7	3.0	53.8	30.1	23.7
Septiembre	3.3	39.6	1.3	11.7	3.0	58.9	30.3	28.6

* Según el Art. 45 de la Ley Orgánica del Banco Central No.6142, de fecha 29 de Diciembre de 1962.

BANCO CENTRAL
ORO

SALDOS AL FIN DE:	EN EL PAIS		EN EL EXTRANJERO *		T O T A L	
	CANTIDAD ONZAS TROY	VALOR RD\$	CANTIDAD ONZAS TROY	VALOR RD\$	CANTIDAD ONZAS TROY	VALOR RD\$
1968	-	-	85,714.612	3,000,011	85,714.612	3,000,011
1969	-	-	85,714.612	3,000,011	85,714.612	3,000,011
1970	-	-	85,714.612	3,000,011	85,714.612	3,000,011
1971	-	-	85,714.612	3,000,011	85,714.612	3,000,011
1972	-	-	85,714.612	3,257,155	85,714.612	3,257,155
1 9 7 0						
3ro. Trim.	-	-	85,714.612	3,000,011	85,714.612	3,000,011
4to. "	-	-	85,714.612	3,000,011	85,714.612	3,000,011
1 9 7 1						
1ro. Trim.	-	-	85,714.612	3,000,011	85,714.612	3,000,011
2do. "	-	-	85,714.612	3,000,011	85,714.612	3,000,011
3ro. "	-	-	85,714.612	3,000,011	85,714.612	3,000,011
4to. "	-	-	85,714.612	3,000,011	85,714.612	3,000,011
1 9 7 2						
1ro. Trim.	-	-	85,714.612	3,000,011	85,714.612	3,000,011
2do. "	-	-	85,714.612	3,257,155	85,714.612	3,257,155
3ro. "	-	-	85,714.612	3,257,155	85,714.612	3,257,155
4to. "	-	-	85,714.612	3,257,155	85,714.612	3,257,155
1 9 7 3						
1ro. Trim.	-	-	85,714.612	3,257,155	85,714.612	3,257,155
2do. "	-	-	85,714.612	3,257,155	85,714.612	3,257,155
3ro. "	-	-	85,714.612	3,257,155	85,714.612	3,257,155
1 9 7 2						
Junio	-	-	85,714.612	3,257,155	85,714.612	3,257,155
Julio	-	-	85,714.612	3,257,155	85,714.612	3,257,155
Agosto	-	-	85,714.612	3,257,155	85,714.612	3,257,155
Septiembre	-	-	85,714.612	3,257,155	85,714.612	3,257,155
Octubre	-	-	85,714.612	3,257,155	85,714.612	3,257,155
Noviembre	-	-	85,714.612	3,257,155	85,714.612	3,257,155
Diciembre	-	-	85,714.612	3,257,155	85,714.612	3,257,155
1 9 7 3						
Enero	-	-	85,714.612	3,257,155	85,714.612	3,257,155
Febrero	-	-	85,714.612	3,257,155	85,714.612	3,257,155
Marzo	-	-	85,714.612	3,257,155	85,714.612	3,257,155
Abril	-	-	85,714.612	3,257,155	85,714.612	3,257,155
Mayo	-	-	85,714.612	3,257,155	85,714.612	3,257,155
Junio	-	-	85,714.612	3,257,155	85,714.612	3,257,155
Julio	-	-	85,714.612	3,257,155	85,714.612	3,257,155
Agosto	-	-	85,714.612	3,257,155	85,714.612	3,257,155
Septiembre	-	-	85,714.612	3,257,155	85,714.612	3,257,155

* En custodia en el Federal Bank of New York.

COMPOSICION DE LA EMISION DE BILLETES Y MONEDAS
BILLETES DEL BANCO CENTRAL

(En millones de RD\$)

SALDOS AL FIN DE:	TOTAL DE BILLETES EMITIDOS	D E N O M I N A C I O N E S									EN CAJA EN LOS BANCOS COMER- CIALES	EN EL PUBLICO
		DE 50 CTS. 25 " " " " " " " " " " " "	DE RD\$ 1	DE RD\$ 5	DE RD\$ 10	DE RD\$ 20	DE RD\$ 50	DE RD\$ 100	DE RD\$ 500	DE RD\$ 1000		
1968	79.0	0.0	8.4	10.9	25.4	18.4	2.8	12.7	0.1	0.3	19.5	59.5
1969	88.0	0.0	9.3	12.5	29.1	19.1	2.7	14.4	0.1	0.8	21.4	66.6
1970	96.5	0.0	10.0	12.7	30.8	19.9	4.0	17.9	0.1	1.1	20.6	75.9
1971	97.2	0.0	9.8	12.3	32.0	19.4	3.7	18.6	0.1	1.3	19.3	77.9
1972	114.2	0.0	11.0	13.6	36.7	22.1	4.0	24.3	0.2	2.3	21.4	92.8
1 9 7 0												
3ro. Trim.	78.7	0.0	7.8	10.0	24.6	16.4	3.0	16.1	0.1	0.7	16.7	62.0
4to. "	96.5	0.0	10.0	12.7	30.8	19.9	4.0	17.9	0.1	1.1	20.6	75.9
1 9 7 1												
1ro. Trim.	85.2	0.0	9.0	10.5	25.6	17.7	3.8	17.6	0.1	0.9	18.6	66.6
2do. "	86.8	0.0	8.7	10.8	27.0	17.8	3.4	17.9	0.1	1.1	19.8	67.0
3ro. "	82.3	0.0	8.2	9.7	25.7	16.5	3.4	17.6	0.1	1.1	19.3	63.0
4to. "	97.2	0.0	9.8	12.3	32.0	19.4	3.7	18.6	0.1	1.3	19.3	77.9
1 9 7 2												
1ro. Trim.	91.1	0.0	9.4	11.0	28.6	18.2	3.4	19.1	0.1	1.3	15.7	75.4
2do. "	95.9	0.0	9.1	11.0	31.0	19.2	3.5	20.1	0.2	1.8	17.5	78.4
3ro. "	94.6	0.0	9.0	10.7	29.3	18.7	3.5	21.5	0.1	1.8	17.1	77.5
4to. "	114.2	0.0	11.0	13.6	36.7	22.1	4.0	24.3	0.2	2.3	21.4	92.8
1 9 7 3												
1ro. Trim.	108.7	0.0	10.0	11.7	33.0	21.6	4.0	25.5	0.3	2.6	20.5	88.2
2do. "	116.1	0.0	10.0	12.3	35.9	23.6	5.1	26.1	0.3	2.8	23.9	92.2
3ro. "	115.1	0.0	10.2	12.0	33.8	22.0	6.7	26.4	1.1	2.9	26.7	88.4
1 9 7 2												
Junio	95.9	0.0	9.1	11.0	31.0	19.2	3.5	20.1	0.2	1.8	17.5	78.4
Julio	96.1	0.0	9.0	11.0	30.9	19.5	3.5	20.3	0.1	1.8	19.7	76.4
Agosto	95.5	0.0	9.0	10.8	29.9	19.4	3.6	20.9	0.2	1.8	20.9	74.6
Septiembre	94.6	0.0	9.0	10.7	29.3	18.7	3.5	21.5	0.1	1.8	17.1	77.5
Octubre	94.4	0.0	9.0	10.4	29.6	18.0	3.6	21.8	0.2	1.8	19.7	74.7
Noviembre	95.7	0.0	9.3	10.7	29.5	18.2	3.6	22.3	0.2	1.9	18.7	77.0
Diciembre	114.2	0.0	11.0	13.6	36.7	22.1	4.0	24.3	0.2	2.3	21.4	92.8
1 9 7 3												
Enero	106.9	0.0	10.0	12.1	32.8	20.9	4.2	24.5	0.2	2.2	22.1	84.8
Febrero	108.0	0.0	10.0	11.9	32.7	21.2	4.3	25.2	0.3	2.4	22.9	85.1
Marzo	108.7	0.0	10.0	11.7	33.0	21.6	4.0	25.5	0.3	2.6	20.5	88.2
Abril	110.9	0.0	10.1	12.0	33.6	21.9	4.1	26.2	0.3	2.7	21.4	89.5
Mayo	114.8	0.0	10.0	12.2	35.0	23.1	4.8	26.6	0.3	2.8	25.5	89.3
Junio	116.1	0.0	10.0	12.3	35.9	23.6	5.1	26.1	0.3	2.8	23.9	92.2
Julio	116.8	0.0	10.0	11.9	35.2	23.8	5.9	26.4	0.8	2.8	28.8	88.0
Agosto	116.8	0.0	10.2	11.9	34.3	23.4	6.6	26.3	1.0	2.9	28.7	87.9
Septiembre	115.1	0.0	10.2	12.0	33.8	22.0	6.7	26.4	1.1	2.9	26.7	88.4

COMPOSICION DE LA EMISION DE BILLETES Y MONEDAS
MONEDA METALICA

(En millones de RD\$)

SALDOS AL FIN DE:	TOTAL DE MONEDA METALICA EMITIDA *	DE ORO CUPRONIQUEL Y DE PLATA					DE NIQUEL	DE COBRE	EN CAJA	EN EL PUBLICO
		DE RD\$ 30	DE RD\$ 1	DE 50 CTS.	DE 25 CTS.	DE 10 CTS.	DE 5 CTS.	DE 1 CTS.		
1968	7.2	1.0	0.1	1.3	1.8	1.7	0.7	0.6	1.4	5.8
1969	7.6	1.0	0.1	1.3	1.9	2.0	0.7	0.6	1.8	5.8
1970	7.5	1.0	0.1	1.3	1.9	1.9	0.7	0.6	1.2	6.3
1971	8.0	1.0	0.1	1.4	2.0	2.0	0.7	0.8	1.4	6.6
1972	8.6	1.0	0.1	1.6	2.2	2.2	0.8	0.7	1.5	7.1
1 9 7 0										
3ro. Trim.	7.1	1.0	0.1	1.2	1.7	1.8	0.7	0.6	1.4	5.8
4to. "	7.5	1.0	0.1	1.3	1.9	1.9	0.7	0.6	1.2	6.3
1 9 7 1										
1ro. Trim.	7.6	1.0	0.1	1.4	1.9	1.9	0.7	0.6	1.5	6.1
2do. "	7.6	1.0	0.1	1.4	1.9	1.9	0.7	0.6	1.6	6.0
3ro. "	7.7	1.0	0.1	1.4	1.9	1.9	0.8	0.6	1.7	6.0
4to. "	8.0	1.0	0.1	1.4	2.0	2.0	0.8	0.7	1.4	6.6
1 9 7 2										
1ro. Trim.	8.0	1.0	0.1	1.4	2.0	2.0	0.8	0.7	1.5	6.5
2do. "	8.1	1.0	0.1	1.4	2.0	2.1	0.8	0.7	1.6	6.5
3ro. "	8.1	1.0	0.1	1.4	2.0	2.1	0.8	0.7	1.5	6.6
4to. "	8.6	1.0	0.1	1.6	2.2	2.2	0.8	0.7	1.5	7.1
1 9 7 3										
1ro. Trim.	8.6	1.0	0.1	1.6	2.2	2.2	0.8	0.7	1.7	6.9
2do. "	8.6	1.0	0.1	1.6	2.2	2.2	0.8	0.7	1.6	7.0
3ro. "	8.7	1.0	0.1	1.6	2.2	2.2	0.9	0.7	1.7	7.0
1 9 7 2										
Junio	8.1	1.0	0.1	1.4	2.0	2.1	0.8	0.7	1.6	6.5
Julio	8.1	1.0	0.1	1.4	2.0	2.1	0.8	0.7	1.6	6.5
Agosto	8.1	1.0	0.1	1.4	2.0	2.1	0.8	0.7	1.7	6.4
Septiembre	8.1	1.0	0.1	1.4	2.0	2.1	0.8	0.7	1.5	6.6
Octubre	8.2	1.0	0.1	1.4	2.0	2.1	0.8	0.7	1.6	6.6
Noviembre	8.4	1.0	0.1	1.5	2.1	2.2	0.8	0.7	1.8	6.6
Diciembre	8.6	1.0	0.1	1.6	2.2	2.2	0.8	0.7	1.5	7.1
1 9 7 3										
Enero	8.6	1.0	0.1	1.6	2.2	2.2	0.8	0.7	1.8	6.8
Febrero	8.6	1.0	0.1	1.6	2.2	2.2	0.8	0.7	1.8	6.8
Marzo	8.6	1.0	0.1	1.6	2.2	2.2	0.8	0.7	1.7	6.9
Abril	8.6	1.0	0.1	1.6	2.2	2.2	0.8	0.7	1.7	6.9
Mayo	8.6	1.0	0.1	1.6	2.2	2.2	0.8	0.7	1.6	7.0
Junio	8.6	1.0	0.1	1.6	2.2	2.2	0.8	0.7	1.6	7.0
Julio	8.7	1.0	0.1	1.6	2.2	2.2	0.9	0.7	1.7	7.0
Agosto	8.7	1.0	0.1	1.6	2.2	2.2	0.9	0.7	1.7	7.0
Septiembre	8.7	1.0	0.1	1.6	2.2	2.2	0.9	0.7	1.7	7.0

* Excluye monedas retiradas de circulación por venta.

ACTIVOS Y PASIVOS INTERNACIONALES DEL BANCO CENTRAL

(En millones de RD\$)

SALDOS AL FIN DE:	ACTIVOS INTERNACIONALES								PASIVOS INTER.		
	ORO	MONEDA EXTRAN- JERA EN CAJA	DEPOSI- TOS EN EL EX- TERIOR	INVERSIONES EN VALORES	SUB- TOTAL	APORTES EN INSTITU- CIONES INTERNACIONA- LES EN ORO Y DIVISAS		TOTAL	F.M.I.	OTROS	TOTAL
						F.M.I.	OTROS				
1968	3.0	0.3	31.6	0.7	35.6	7.3	2.0	44.9	16.6	17.3	33.9
1969	3.0	0.3	35.8	0.7	39.8	8.0	2.0	49.8	22.6	13.4	36.0
1970	3.0	0.5	27.3	1.3	32.1	10.8	2.0	44.9	17.3	19.9	37.2
1971	3.0	3.1	48.4	1.3	55.8	10.8	2.2	68.8	21.5	25.5	47.0
1972	3.3	1.3	48.6	1.3	58.5	11.7	2.5	68.7	15.7	25.6	41.3
1970											
3ro. Trim.	3.0	0.4	25.3	1.3	30.0	8.0	2.0	40.0	18.1	4.9	23.0
4to. "	3.0	0.5	27.3	1.3	32.1	10.8	2.0	44.9	17.3	19.9	37.2
1971											
1ro. Trim.	3.0	0.4	24.2	1.3	28.9	10.8	2.0	41.7	24.0	17.0	41.0
2do. "	3.0	0.5	23.5	1.3	28.3	10.8	2.2	41.3	21.5	5.0	26.5
3ro. "	3.0	2.6	17.2	1.3	24.1	10.8	2.2	37.1	21.5	5.0	26.5
4to. "	3.0	3.1	48.4	1.3	55.8	10.8	2.2	68.8	21.5	25.5	47.0
1972											
1ro. Trim.	3.0	1.0	21.9	1.3	27.2	10.8	2.2	40.2	15.5	15.5	31.0
2do. "	3.3	0.5	26.5	1.3	31.6	11.7	2.2	45.5	15.5	10.5	26.0
3ro. "	3.3	1.4	31.9	1.3	37.9	11.7	2.5	52.1	16.8	15.7	32.5
4to. "	3.3	1.3	48.6	1.3	58.5	11.7	2.5	68.7	15.7	25.6	41.3
1973											
1ro. Trim.	3.3	0.8	33.2	1.3	38.6	11.7	2.5	52.8	14.7	24.7	39.4
2do. "	3.3	1.3	33.4	1.3	39.3	11.7	3.0	54.0	-	36.5	36.5
3ro. "	3.3	0.9	38.7	1.3	44.2	11.7	3.0	58.9	-	45.8	45.8
1972											
Junio	3.3	0.5	26.5	1.3	31.6	11.7	2.2	45.5	15.5	10.5	26.0
Julio	3.3	0.7	40.0	1.3	45.3	11.7	2.5	59.5	16.8	20.5	37.3
Agosto	3.3	1.5	33.4	1.3	39.6	11.7	2.5	53.7	16.8	15.5	32.3
Septiembre	3.3	1.4	31.9	1.3	37.9	11.7	2.5	52.1	16.8	15.7	32.5
Octubre	3.3	0.9	42.6	1.3	48.1	11.7	2.5	62.3	16.8	15.7	32.5
Noviembre	3.3	1.3	37.3	1.3	43.2	11.7	2.5	57.4	16.8	16.0	32.8
Diciembre	3.3	1.3	48.6	1.3	58.5	11.7	2.5	68.7	15.7	25.6	41.3
1973											
Enero	3.3	0.9	42.4	1.3	47.9	11.7	2.5	62.1	15.7	30.6	46.3
Febrero	3.3	0.8	36.8	1.3	42.2	11.7	2.5	56.4	15.7	25.6	41.3
Marzo	3.3	0.8	33.2	1.3	38.6	11.7	2.5	52.8	14.7	24.7	39.4
Abril	3.3	1.0	41.8	1.3	47.4	11.7	2.5	61.7	14.7	24.7	39.4
Mayo	3.3	0.8	24.7	1.3	30.1	11.7	2.5	44.3	-	37.2	37.2
Junio	3.3	1.3	33.4	1.3	39.3	11.7	3.0	54.0	-	36.5	36.5
Julio	3.3	1.0	32.8	1.3	38.4	11.7	3.0	53.1	-	42.6	42.6
Agosto	3.3	0.8	33.7	1.3	39.1	11.7	3.0	53.8	-	41.6	41.6
Septiembre	3.3	0.9	38.7	1.3	44.2	11.7	3.0	58.9	-	45.8	45.8

ACTIVOS Y PASIVOS INTERNACIONALES
(Anual)

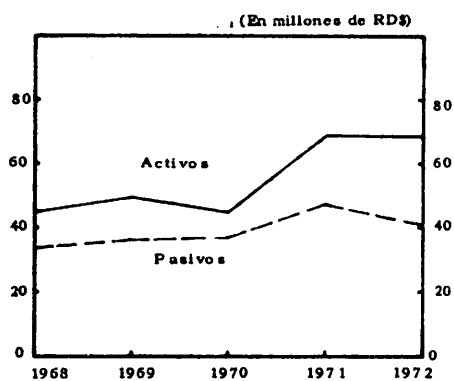

ACTIVOS Y PASIVOS INTERNACIONALES
(Men sual)

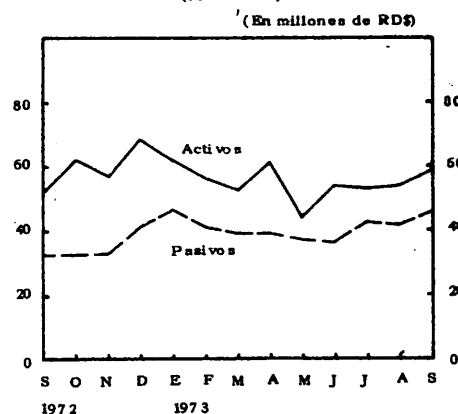

CAMARA DE COMPENSACION

AÑOS Y MESES	VALORES DE LAS COMPENSACIONES EN MILLONES DE RD\$	EFECTOS PRESENTADOS (MILES)	VALOR MEDIO POR EFECTO (EN RD\$)
1968	87.6	242	362
1969	113.6	307	370
1970	142.0	355	400
1971	177.0	466	380
1972	201.2	476	423
1 9 7 0			
3ro. Trimestre	110.6	258	429
4to. "	142.0	355	400
1 9 7 1			
1ro. Trimestre	134.8	315	428
2do. "	125.5	290	433
3ro. "	131.1	284	461
4to. "	177.0	466	380
1 9 7 2			
1ro. Trimestre	163.7	387	423
2do. "	177.9	378	471
3ro. "	170.0	367	463
4to. "	201.2	476	423
1 9 7 3			
1ro. Trimestre	203.4	445	457
2do. "	203.1	410	495
3ro. "	197.7	392	504
1 9 7 2			
Junio	177.9	378	471
Julio	167.3	371	451
Agosto	178.6	401	445
Septiembre	170.0	367	463
Octubre	184.9	412	449
Noviembre	186.4	406	459
Diciembre	201.2	476	423
1 9 7 3			
Enero	206.4	435	475
Febrero	172.1	361	477
Marzo	203.4	445	457
Abril	193.6	384	504
Mayo	224.5	477	471
Junio	203.1	410	495
Julio	226.5	452	501
Agosto	237.4	436	544
Septiembre	197.7	392	504

OPERACIONES DE LA CAMARA DE COMPENSACIONES (Anual)

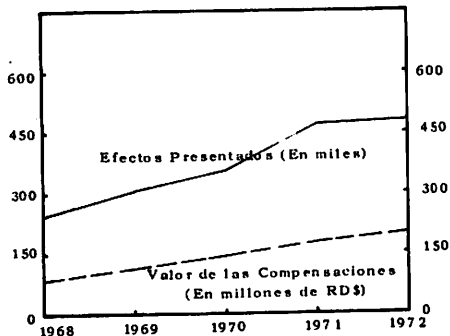

OPERACIONES EN LAS CAMARA DE COMPENSACIONES (Mensual)

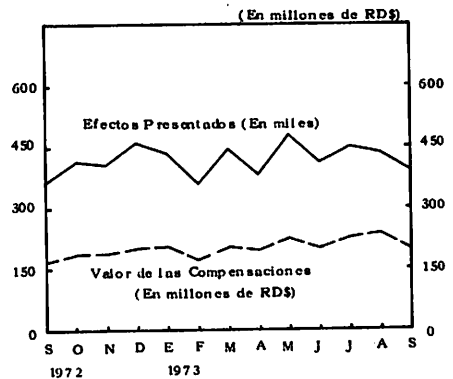

II.- SECCION "B"

ESTADISTICAS DE LOS BANCOS COMERCIALES

Balance Consolidado por Sectores
Económicos

Préstamos por destino (Vigentes y
evolución)

Valores en Cartera

Obligaciones por depósitos

Activos y Pasivos Internacionales

BALANCE CONSOLIDADO DE LOS BANCOS COMERCIALES
POR SECTORES ECONOMICOS
A C T I V O
(Primera parte)

(En millones de RD\$)

SALDOS AL FIN DE	EFECTIVO EN MONEDA NACIONAL				TOTAL	ACTIVOS INTERNACIONALES
	EN CAJA	EN EL BANCO CENTRAL		SUBTOTAL		
		DEPOSITOS A LA VISTA	CUENTAS ESPECIALES			
1968	19.9	37.6	41.2	78.8	98.7	4.9
1969	21.9	46.1	42.1	88.2	110.1	5.3
1970	21.0	57.5	37.5	95.0	116.0	7.4
1971	19.7	82.3	36.4	118.6	138.4	11.4
1972	21.9	77.3	34.9	112.2	134.1	9.2
1 9 7 0						
3ro. Trimestre	17.2	53.4	47.4	100.8	118.0	3.5
4to. "	21.0	57.5	37.5	95.0	116.0	7.4
1 9 7 1						
1ro. Trimestre	19.2	60.0	38.2	98.2	117.4	8.2
2do. "	20.5	55.8	50.5	106.3	126.8	5.4
3ro. "	20.0	58.3	49.9	108.2	128.2	5.1
4to. "	19.7	82.3	36.4	118.6	138.4	11.4
1 9 7 2						
1ro. Trimestre	16.2	68.0	47.7	115.7	131.9	6.6
2do. "	18.0	73.2	54.7	127.9	145.9	9.7
3ro. "	17.6	64.2	53.3	117.5	135.1	5.8
4to. "	21.9	77.3	34.9	112.2	134.1	9.2
1 9 7 3						
1ro. Trimestre	21.0	72.4	29.5	101.9	122.9	9.4
2do. "	24.5	80.5	34.3	114.8	139.3	14.4
3ro. "	27.4	85.8	40.6	126.4	153.8	10.0
1 9 7 2						
Junio	18.0	73.2	54.7	127.9	145.9	9.7
Julio	20.3	64.1	50.6	114.7	135.0	10.2
Agosto	21.6	63.5	50.1	113.6	135.2	4.6
Septiembre	17.6	64.2	53.3	117.5	135.1	5.8
Octubre	20.2	70.3	57.5	127.8	148.0	9.3
Noviembre	19.5	67.1	53.4	120.4	140.0	3.8
Diciembre	21.9	77.3	34.9	112.2	134.1	9.2
1 9 7 3						
Enero	22.7	67.0	31.8	98.8	121.5	17.3
Febrero	23.5	69.0	28.0	97.0	120.5	12.8
Marzo	21.0	72.4	29.5	101.9	122.9	9.4
Abril	21.9	83.7	30.7	114.4	136.3	11.9
Mayo	26.0	73.1	30.9	104.0	130.0	14.0
Junio	24.5	80.5	34.3	114.8	139.3	14.4
Julio	29.4	81.6	29.9	111.5	140.9	17.9
Agosto	29.3	86.5	34.7	121.2	150.5	10.5
Septiembre	27.4	85.8	40.6	126.4	153.8	10.0

ACTIVOS EN BANCOS COMERCIALES
(Anual)

(En millones de RD\$)

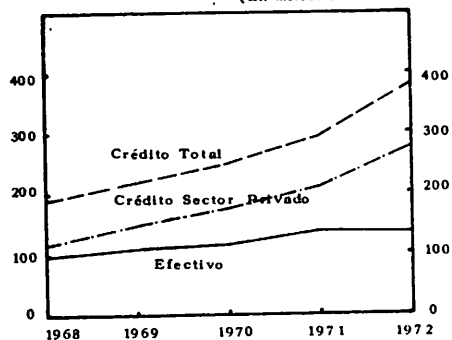

ACTIVOS EN BANCOS COMERCIALES
(Mensual)

(En millones de RD\$)

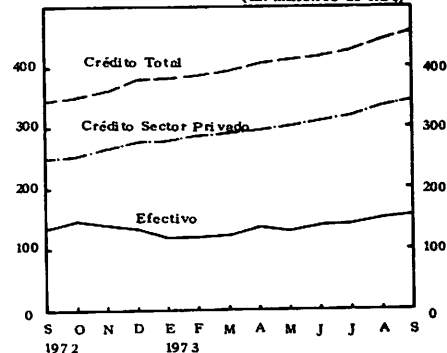

BALANCE CONSOLIDADO DE LOS BANCOS COMERCIALES
POR SECTORES ECONOMICOS
A C T I V O
(Conclusión)

(En millones de RD\$)

C R E D I T O I N T E R N O					O T R O S A C T I V O S	T O T A L
G O B I E R N O	E N T I D A D E S O F I C I A L E S	B A N C O A G R I C O L A	S E C T O R P R I V A D O	T O T A L		
24.2	16.8	30.3	118.9	190.2	20.8	314.6
23.5	20.3	28.5	147.9	220.2	21.5	357.1
21.3	25.9	28.4	174.9	250.5	28.6	402.5
24.2	32.0	28.5	211.3	296.0	32.6	478.4
44.8	33.6	27.1	275.8	381.3	29.4	554.0
17.8	17.9	28.5	157.3	221.5	24.1	367.1
21.3	25.9	28.4	174.9	250.5	28.6	402.5
22.2	28.5	28.5	175.6	254.8	27.7	408.1
22.4	24.5	28.4	190.1	265.4	28.7	426.3
22.5	25.7	28.7	201.7	278.6	30.7	442.6
24.2	32.0	28.5	211.3	296.0	32.6	478.4
21.5	41.0	28.5	217.4	308.4	26.4	473.3
21.5	40.1	28.5	233.2	323.3	26.1	505.0
35.0	33.4	27.9	248.2	344.5	27.2	512.6
44.8	33.6	27.1	275.8	381.3	29.4	554.0
44.9	33.7	27.1	290.0	395.7	33.5	561.5
42.8	39.3	27.1	309.6	418.8	29.7	602.2
45.1	40.5	27.1	344.8	457.5	35.0	656.3
21.5	40.1	28.5	233.2	323.3	26.1	505.0
34.8	39.5	28.0	239.1	341.4	29.6	516.2
35.8	35.0	28.0	238.7	337.5	26.0	503.3
35.0	33.4	27.9	248.2	344.5	27.2	512.6
37.2	33.3	27.9	251.4	349.8	32.1	539.2
39.5	30.4	27.8	264.7	362.4	28.3	534.5
44.8	33.6	27.1	275.8	381.3	29.4	554.0
44.9	33.2	27.1	278.4	383.6	33.7	556.1
44.7	33.1	27.1	283.9	388.8	33.7	555.8
44.9	33.7	27.1	290.0	395.7	33.5	561.5
45.5	38.2	27.1	295.2	406.0	31.5	585.7
44.8	39.1	27.1	302.2	413.2	29.9	587.1
42.8	39.3	27.1	309.6	418.8	29.7	602.2
44.1	38.3	27.1	319.1	428.6	36.6	624.0
44.8	37.5	27.1	335.0	444.4	32.0	637.4
45.1	40.5	27.1	344.8	457.5	35.0	656.3

BALANCE CONSOLIDADO DE LOS BANCOS COMERCIALES
POR SECTORES ECONOMICOS
P A S I V O
(Primera parte)

(En millones de RD\$)

SALDOS AL FIN DE :	D E P O S I T O S								TOTAL DE D E P O S I T O S *
	A L A V I S T A					D E A H O R R O A P L A Z O Y E S P E C I A L E S *			
	SECTOR P R I V A D O	BANCO A G R I C O L A	ENTIDADES O F I C I A L E S	G O B I E R N O	T O T A L	SECTOR P R I V A D O	ENTIDADES O F I C I A L E S	T O T A L	
1968	52.7	5.6	20.0	15.8	94.1	84.1	0.0	84.1	178.2
1969	61.4	7.9	10.0	23.2	102.5	108.9	0.0	108.9	211.4
1970	74.0	7.8	11.9	27.8	121.5	132.5	0.0	132.5	254.0
1971	86.3	8.0	16.8	26.7	137.8	160.0	0.0	160.0	298.3
1972	104.0	5.7	15.6	35.2	160.5	206.9	0.0	206.9	367.4
1 9 7 0									
3ro. Trim.	65.7	5.6	13.2	23.0	107.5	133.3	0.0	133.3	240.8
4to. "	74.0	7.8	11.9	27.8	121.5	132.5	0.0	132.5	254.0
1 9 7 1									
1ro. Trim.	68.9	8.4	15.9	30.7	123.9	139.5	0.0	139.5	263.4
2do. "	71.9	7.8	13.1	33.6	126.4	150.2	0.0	150.2	276.6
3ro. "	73.7	8.2	17.2	28.2	127.3	149.4	0.0	149.4	276.7
4to. "	86.3	8.0	16.8	26.7	137.8	160.5	0.0	160.5	298.3
1 9 7 2									
1ro. Trim.	76.8	6.5	18.3	26.7	128.3	167.5	0.0	167.5	295.8
2do. "	82.1	4.5	18.3	30.3	135.2	181.4	0.0	181.4	316.6
3ro. "	85.6	6.0	15.8	28.7	136.1	188.8	0.0	188.8	324.9
4to. "	104.0	5.7	15.6	35.2	160.5	206.9	0.0	206.9	367.4
1 9 7 3									
1ro. Trim.	95.3	5.1	18.7	40.9	160.0	223.0	0.0	223.0	383.0
2do. "	98.1	4.3	20.7	44.4	167.5	238.2	0.0	238.2	405.7
3ro. "	101.5	5.4	18.5	51.4	176.8	261.1	0.0	261.1	437.9
1 9 7 2									
Junio	82.1	4.5	18.3	30.3	135.2	181.4	0.0	181.4	316.6
Julio	83.6	5.0	15.5	35.8	139.9	182.5	0.0	182.5	322.4
Agosto	84.7	4.8	12.7	31.2	133.4	183.2	0.0	183.2	316.6
Septiembre	85.6	6.0	15.8	28.7	136.1	188.8	0.0	188.8	324.9
Octubre	89.8	6.2	19.4	29.9	145.2	194.8	0.0	194.8	340.0
Noviembre	92.5	4.9	14.9	31.0	143.3	194.2	0.0	194.2	337.5
Diciembre	104.0	5.7	15.6	35.2	160.5	206.9	0.0	206.9	367.4
1 9 7 3									
Enero	99.5	6.7	17.0	41.4	164.6	207.1	0.0	207.1	371.7
Febrero	96.6	5.6	21.7	43.4	167.3	211.8	0.0	211.8	379.1
Marzo	95.3	5.1	18.7	40.9	160.0	223.0	0.0	223.0	383.0
Abril	94.1	4.6	16.8	43.2	158.7	231.1	0.0	231.1	389.8
Mayo	94.4	4.6	18.4	46.4	163.8	231.9	0.0	231.9	395.7
Junio	98.1	4.3	20.7	44.4	167.5	238.2	0.0	238.2	405.7
Julio	109.9	4.7	16.6	52.2	183.4	246.5	0.0	246.5	429.9
Agosto	104.0	5.3	20.8	47.8	177.9	255.7	0.0	255.7	433.6
Septiembre	101.5	5.4	18.5	51.4	176.8	261.1	0.0	261.1	437.9

* Excluye Cobranzas pendientes de pago.

DEPOSITOS EN BANCOS COMERCIALES
(Anual)

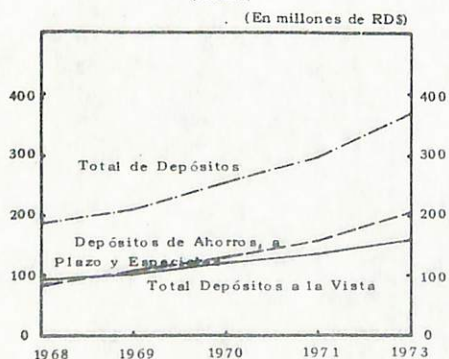

DEPOSITOS EN BANCOS COMERCIALES
(Mensual)

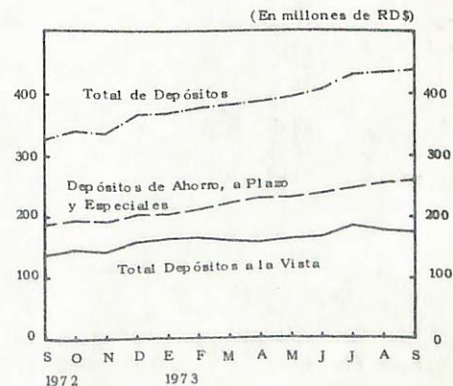

BALANCE CONSOLIDADO DE LOS BANCOS COMERCIALES

POR SECTORES ECONOMICOS

PASIVO (Conclusión)

(En millones de RD\$)

SALDOS AL FIN DE:	OBLIGACIONES A LA VISTA	COBRANZAS PENDIENTES DE PAGO			PASIVOS INTERNACIONALES	CAPITAL Y, RESERVAS *	DEBIDO AL BANCO CENTRAL	OTROS PASIVOS	TOTAL
		COBRANZAS APROBADAS POR EL BAN- CO CENTRAL PENDIENTES DE REMESAR	COBRAN- ZAS EN TRANSITO	TOTAL					
1968	8.1	23.2	9.0	32.2	21.9	35.5	30.4	8.2	314.6
1969	10.1	19.4	8.1	27.5	17.1	37.5	35.7	17.8	357.1
1970	10.5	17.4	10.3	27.7	11.3	38.2	34.6	26.2	402.5
1971	18.8	14.7	17.7	32.4	25.4	41.1	23.9	38.5	478.4
1972	19.9	7.6	16.1	23.7	22.3	46.6	26.2	48.1	554.0
1 9 7 0									
3ro. Trim.	9.0	20.4	7.8	28.2	10.6	38.1	17.7	22.7	367.1
4to. "	10.5	17.4	10.3	27.7	11.3	38.2	34.6	26.2	402.5
1 9 7 1									
1ro. Trim.	9.9	17.8	6.2	24.0	11.6	39.1	33.5	26.6	408.1
2do. "	9.8	22.9	7.1	30.0	18.1	40.0	20.9	30.9	426.3
3ro. "	16.0	22.8	10.6	33.4	20.9	41.6	20.9	33.1	442.6
4to. "	18.8	14.7	17.7	32.4	25.4	41.1	23.9	38.5	478.4
1 9 7 2									
1ro. Trim.	18.0	20.5	7.6	28.1	22.6	40.8	28.4	39.6	473.3
2do. "	11.8	21.9	13.5	35.4	22.5	43.7	33.3	41.7	505.0
3ro. "	13.2	20.4	12.6	33.0	21.4	45.8	30.0	44.3	512.6
4to. "	19.7	7.6	16.1	23.7	20.3	46.6	26.2	48.1	554.0
1 9 7 3									
1ro. Trim.	16.1	-	11.7	11.7	25.6	47.9	20.2	57.0	561.5
2do. "	18.6	-	20.0	20.0	19.3	51.2	23.7	63.7	602.2
3ro. "	23.9	-	15.4	15.4	21.9	57.8	26.9	72.5	656.3
1 9 7 2									
Junio	11.8	21.9	13.5	35.4	22.5	43.7	33.3	41.7	505.0
Julio	15.0	17.7	16.0	33.7	24.6	44.2	32.2	44.1	516.2
Agosto	13.9	20.2	11.2	31.4	21.2	45.0	31.7	43.5	503.3
Septiembre	13.2	20.4	12.6	33.0	21.4	45.8	30.0	44.3	512.6
Octubre	18.2	20.1	17.9	38.0	21.1	47.8	29.1	45.0	539.2
Noviembre	15.9	18.2	13.1	31.3	25.8	48.7	28.3	47.0	534.5
Diciembre	19.7	7.6	16.1	23.7	22.3	46.6	26.2	48.1	554.0
1 9 7 3									
Enero	21.9	3.1	12.6	15.7	27.8	46.4	22.7	49.9	556.1
Febrero	17.4	1.5	11.6	13.1	25.0	47.0	20.2	54.0	555.8
Marzo	16.1	-	11.7	11.7	25.6	47.9	20.2	57.0	561.5
Abril	22.6	-	13.8	13.8	26.5	47.9	24.7	60.5	585.7
Mayo	23.1	-	10.7	10.7	21.7	49.3	24.5	62.1	587.1
Junio	18.6	-	20.0	20.0	19.3	51.2	23.7	63.7	602.2
Julio	22.9	-	12.5	12.5	17.6	53.4	23.4	64.3	624.0
Agosto	18.5	-	13.0	13.0	22.6	54.8	24.0	70.9	637.4
Septiembre	23.9	-	15.4	15.4	21.9	57.8	26.9	72.5	656.3

* Partir de Enero de 1967 incluye cuenta de resultados.

PRESTAMOS POR DESTINO DE LOS BANCOS COMERCIALES

(En millones de RD\$)

VIGENTES AL FIN DE:	SECTOR PUBLICO			SECTOR PRIVADO									TOTAL
	AL GO- BIERNO	A ENTI- DADES AUTO- NOMAS	SUB- TOTAL	A LA PRODUCCION					OTROS			SUB- TOTAL	
				INDUS- TRIALES	PECUA- RIOS	AGRI- COLAS	REPARA- CION Y CONSTRU- CION DE INMUEBLES	VIARIOS *	COMER- CIALES	GARANTI- ZADOS POR VENTAS CONDICIO- NALES	VIARIOS		
1968	9.2	17.3	26.5	52.9	4.5	10.7	6.6	-	29.8	5.8	8.5	118.8	145.3
1969	9.6	20.5	30.1	66.8	2.9	9.8	9.0	4.0	38.4	1.7**	14.9	142.5	177.6
1970	10.6	26.3	36.9	72.3	4.2	11.3	11.3	5.7	44.3	1.6	23.7	174.4	211.3
1971	13.6	32.7	46.3	84.3	4.6	11.6	13.2	8.8	56.9	1.5	29.4	210.3	256.6
1972	14.4	29.4	43.8	114.0	7.1	14.0	15.6	12.2	69.3	2.3	38.7	273.2	317.0
1970													
3ro. Trim.	9.7	18.4	28.1	69.5	3.8	9.2	10.9	5.0	44.9	1.6	18.4	157.3	185.4
4to. "	10.6	26.3	36.9	72.3	4.3	11.3	11.3	5.7	44.3	1.6	23.7	174.4	211.3
1971													
1ro. Trim.	13.3	28.5	41.8	67.0	4.7	11.8	12.1	6.2	50.1	1.7	22.0	175.6	217.4
2do. "	13.5	24.1	37.6	72.9	4.7	11.2	12.6	6.5	55.1	1.6	25.0	189.6	227.2
3ro. "	13.5	25.7	39.2	80.0	4.8	11.6	13.3	8.2	57.3	1.5	24.5	201.2	240.4
4to. "	13.6	32.7	46.3	84.3	4.6	11.6	13.2	8.8	56.9	1.5	29.4	210.3	356.6
1972													
1ro. Trim.	13.6	38.8	52.4	83.7	5.3	12.9	13.9	9.7	58.0	2.2	30.3	216.0	268.4
2do. "	13.7	37.6	51.3	92.2	5.5	12.9	13.4	10.3	62.5	2.3	32.5	231.6	282.9
3ro. "	14.1	30.2	44.3	100.8	7.0	11.5	14.0	11.1	66.3	2.3	32.8	245.8	290.1
4to. "	14.4	29.4	43.8	114.0	7.1	14.0	15.6	12.2	69.3	2.3	38.7	273.2	317.0
1973													
1ro. Trim.	14.1	28.5	42.6	116.2	7.6	16.9	16.8	12.7	70.8	2.1	44.3	287.4	330.0
2do. "	14.0	32.9	46.9	126.8	10.0	13.2	18.7	13.5	72.5	2.0	52.2	306.9	353.8
3ro. "	14.7	34.5	49.2	138.0	13.0	16.9	19.9	14.3	80.8	0.9	56.6	340.4	389.6
1972													
Junio	13.7	37.6	51.3	92.2	5.5	12.9	13.4	10.3	62.5	2.3	32.5	231.6	282.9
Julio	13.9	36.4	50.3	95.3	6.1	11.8	13.6	10.6	63.6	2.3	33.7	237.0	287.3
Agosto	14.0	32.0	46.0	95.1	6.7	11.3	13.7	10.7	64.3	2.3	32.1	236.2	282.2
Septiembre	14.1	30.2	44.3	100.8	7.0	11.5	14.0	11.1	66.3	2.3	32.8	245.8	290.1
Octubre	14.4	30.1	44.5	101.3	6.9	12.6	14.5	11.2	67.2	2.3	33.0	249.0	293.5
Noviembre	14.5	27.2	41.7	109.8	7.1	13.3	15.1	11.7	69.3	2.3	33.7	262.3	304.0
Diciembre	14.4	29.4	43.8	114.0	7.1	14.0	15.6	12.2	69.3	2.3	38.7	273.2	317.0
1973													
Enero	14.4	29.0	43.4	115.8	7.2	13.5	15.7	12.5	67.2	2.3	40.9	275.1	318.5
Febrero	14.1	28.8	42.9	116.3	7.1	14.2	16.0	12.6	69.2	2.3	43.6	281.3	324.2
Marzo	14.1	28.5	42.6	116.2	7.6	16.9	16.8	12.7	70.8	2.1	44.3	287.4	330.0
Abril	14.0	33.7	47.7	120.4	8.3	14.3	17.7	12.8	70.2	2.0	46.9	292.6	340.3
Mayo	14.0	33.7	47.7	125.1	9.2	13.1	18.2	13.5	70.2	2.0	48.3	299.6	347.3
Junio	14.0	32.9	46.9	126.8	10.0	13.2	18.7	13.5	72.5	2.0	52.2	306.9	353.8
Julio	14.0	31.9	45.9	131.7	10.8	14.4	19.0	13.6	75.9	2.1	48.9	316.4	362.3
Agosto	14.7	31.1	45.8	136.0	12.4	15.2	20.3	13.8	77.3	1.0	56.2	332.2	378.0
Septiembre	14.7	34.5	49.2	138.0	13.0	16.9	19.9	14.3	80.8	0.9	56.6	340.4	389.6

* Incluye préstamos concedidos por el Fondo de Inversiones para el Desarrollo Económico (FIDE) no clasificados (Transporte, Educación, Salubridad, Servicios y Turismo).

** Desde Enero del 1969 incluye ventas de activos y ventas de bienes adjudicados.

PRESTAMOS VIGENTES POR DESTINOS

(Anual)
(En millones de RD\$)

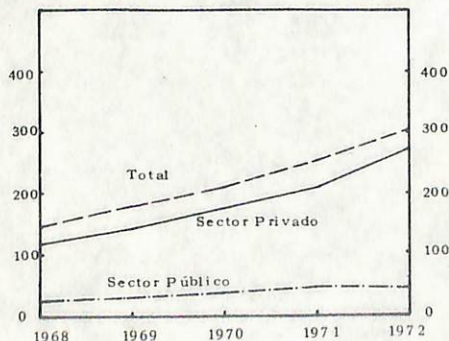

PRESTAMOS VIGENTES POR DESTINOS

(Mensual)

(En millones de RD\$)

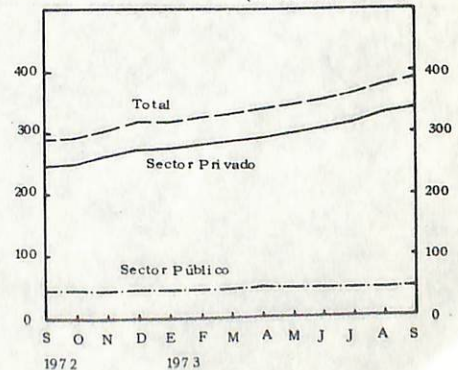

MOVIMIENTO DE PRESTAMOS EN LOS BANCOS COMERCIALES
RESUMEN

(En millones de RD\$)

SECTORES	TOTAL VIGENTE DICIEMBRE 1972	TOTAL VIGENTE SEPTIEMBRE 1973	VARIACION	VARIACION %
Sector Público				
Al Gobierno y dependencias	14.4	14.7	0.3	2.1
A Entidades oficiales autónomas	29.4	34.5	5.1	17.3
SUBTOTAL	<u>43.8</u>	<u>49.2</u>	<u>5.4</u>	<u>12.3</u>
Sector Privado				
A la Producción:				
Industriales	114.0	138.0	24.0	21.1
Pecuarios	7.1	13.1	5.9	83.1
Agrícolas	14.0	16.9	2.9	20.7
Adquisición ó Reparación de Inmuebles	15.6	19.9	4.3	27.6
Varios	12.2	14.3	2.1	17.2
Otros:				
Comerciales	69.3	80.8	11.5	16.6
Con Garantía de Ventas Condicionales	2.3	0.9	- 1.4	- 60.9
Varios	38.7	56.6	17.9	46.2
SUBTOTAL	<u>273.2</u>	<u>340.4</u>	<u>67.2</u>	<u>24.6</u>
TOTAL	<u>317.0</u>	<u>389.6</u>	<u>72.6</u>	<u>22.9</u>

VALORES EN CARTERA EN LOS BANCOS COMERCIALES

(En millones de RD\$)

VIGENTES AL FIN DE:	VALORES OFICIALES				VALORES PRIVADOS	TOTAL
	DEL GOBIERNO	DE MUNICIPIOS	DE ENTIDADES AUTONOMAS	TOTAL		
1968	15.0	0.6	29.1	44.7	0.2	44.9
1969	13.9	0.6	27.8	42.3	0.4	42.7
1970	10.7	0.6	27.4	38.7	0.5	39.2
1971	10.7	0.5	27.3	38.5	0.9	39.4
1972	30.4	0.5	30.8	61.7	2.6	64.3
1 9 7 0						
3ro. Trim.	7.7	0.6	27.3	35.6	0.5	36.1
4to. "	10.7	0.6	27.4	38.7	0.5	39.2
1 9 7 1						
1ro. Trim.	8.9	0.6	27.8	37.3	0.5	37.8
2do. "	8.9	0.6	28.1	37.6	0.5	38.1
3ro. "	9.0	0.6	28.1	37.7	0.5	38.2
4to. "	10.7	0.5	27.3	38.5	0.9	39.4
1 9 7 2						
1ro. Trim.	7.9	0.5	30.1	38.5	1.5	40.0
2do. "	7.9	0.5	30.5	38.9	1.5	40.4
3ro. "	20.9	0.5	30.5	51.9	2.5	54.4
4to. "	30.4	0.5	30.8	61.7	2.6	64.3
1 9 7 3						
1ro. Trim.	30.6	0.5	30.9	62.0	2.6	64.6
2do. "	28.8	0.5	33.0	62.3	2.7	65.0
3ro. "	30.5	0.5	32.6	63.6	4.3	67.9
1 9 7 2						
Junio	7.9	0.5	30.5	38.9	1.5	40.4
Julio	20.9	0.5	30.5	51.9	2.2	54.1
Agosto	21.9	0.5	30.5	52.9	2.4	55.3
Septiembre	20.9	0.5	30.5	51.9	2.5	54.4
Octubre	22.8	0.5	30.5	53.8	2.5	56.3
Noviembre	24.9	0.5	30.5	55.9	2.5	58.4
Diciembre	30.4	0.5	30.8	61.7	2.6	64.3
1 9 7 3						
Enero	30.5	0.6	30.8	61.9	3.2	65.1
Febrero	30.6	0.5	30.9	62.0	2.6	64.6
Marzo	30.6	0.5	30.9	62.0	2.6	64.6
Abril	31.5	0.5	31.1	63.1	2.6	65.7
Mayo	30.8	0.5	32.0	63.3	2.7	66.0
Junio	28.8	0.5	33.0	62.3	2.7	65.0
Julio	30.1	0.5	33.0	63.6	2.7	66.3
Agosto	30.1	0.5	33.0	63.6	2.7	66.3
Septiembre	30.5	0.5	32.6	63.6	4.3	67.9

OBLIGACIONES POR DEPOSITOS DE LOS BANCOS COMERCIALES

(En millones de RD\$)

SALDOS AL FIN DE:	DEPOSITOS A LA VISTA PAGADEROS POR CHEQUES			DE AHORROS	A PLAZO	ESPECIALES	TOTAL
	DE PARTI- CULARES	OFICIALES	TOTAL				
1968	52.7	41.4	94.1	51.1	21.1	44.1	210.4
1969	61.4	41.1	102.5	60.9	32.9	42.7	239.0
1970	74.0	47.5	121.5	75.2	42.9	42.1	281.7
1971	86.3	51.5	137.8	85.9	59.0	48.0	330.7
1972	104.0	56.5	160.5	101.2	87.0	42.4	391.1
1970							
3ro. Trim.	65.7	41.8	107.5	71.3	42.5	47.7	269.0
4to. "	74.0	47.5	121.5	75.2	42.9	42.1	281.7
1971							
1ro. Trim.	68.9	55.0	123.9	79.0	44.9	39.6	287.4
2do. "	71.9	54.5	126.4	82.6	47.9	49.7	306.6
3ro. "	73.7	53.6	127.3	82.6	50.0	50.2	310.1
4to. "	86.3	51.5	137.8	85.9	59.0	48.0	330.7
1972							
1ro. Trim.	76.8	51.5	128.3	89.3	58.7	47.7	324.0
2do. "	82.1	53.1	135.2	94.2	66.4	56.2	352.0
3ro. "	85.6	50.5	136.1	95.7	73.0	53.1	357.9
4to. "	104.0	56.5	160.5	101.2	87.0	42.4	391.1
1973							
1ro. Trim.	95.3	64.7	160.0	106.1	96.7	31.9	394.7
2do. "	98.1	69.4	167.5	113.4	102.9	41.9	425.7
3ro. "	101.5	75.3	176.8	115.0	121.8	39.7	453.3
1972							
Junio	82.1	53.1	135.2	94.2	66.4	56.2	352.0
Julio	83.6	56.3	139.9	95.0	68.8	52.4	356.1
Agosto	84.7	48.7	133.4	94.8	69.3	50.5	348.0
Septiembre	85.6	50.5	136.1	95.7	73.0	53.1	357.9
Octubre	89.8	55.4	145.2	97.6	75.0	60.2	378.0
Noviembre	92.5	50.8	143.3	97.7	75.9	51.9	368.8
Diciembre	104.0	56.5	160.5	101.2	87.0	42.4	391.1
1973							
Enero	99.5	65.1	164.6	102.0	87.8	33.0	387.4
Febrero	96.6	70.7	167.3	104.1	90.1	30.7	392.2
Marzo	95.3	64.7	160.0	106.1	96.7	31.9	394.7
Abril	94.1	64.6	158.7	109.0	99.4	36.5	403.6
Mayo	94.4	69.4	163.8	110.2	99.3	33.1	406.4
Junio	98.1	69.4	167.5	113.4	102.9	41.9	425.7
Julio	109.9	73.4	183.3	114.6	108.4	36.0	442.3
Agosto	104.0	73.9	177.9	115.5	116.0	37.3	446.7
Septiembre	101.5	75.3	176.8	115.0	121.8	39.7	453.3

OBLIGACIONES POR DEPOSITOS

(Anual)

(En millones de RD\$)

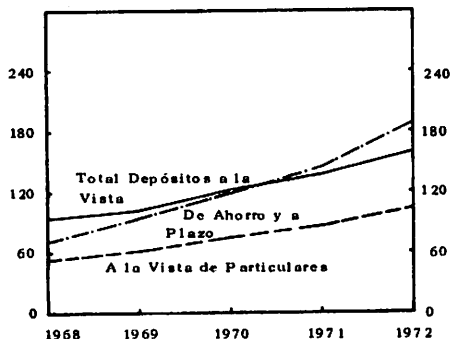

OBLIGACIONES POR DEPOSITOS

(Mensual)

(En millones de RD\$)

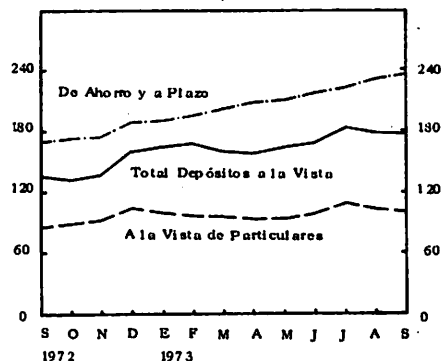

ACTIVOS Y PASIVOS INTERNACIONALES
EN LOS BANCOS COMERCIALES

(En millones de RD\$)

SALDOS AL FIN DE:	A C T I V O S					P A S I V O S			
	ORO	EFFECTIVO EN MONEDA EXTRANJE RA EN CAJA	DEPOSITOS EN EL EXTERIOR	OTROS *	TOTAL	DEBIDO A BANCOS CORRESPONSALES EN EL EXTERIOR	DEBIDO A SUCURSALES Y CASA MATRIZ	OTROS	TOTAL
1968	0.0	0.2	2.2	2.5	4.9	9.8	12.0	0.1	21.9
1969	0.0	0.2	2.9	2.2	5.3	8.1	9.0	0.0	17.1
1970	0.0	0.2	3.6	3.6	7.4	6.6	4.5	0.2	11.3
1971	0.0	0.3	5.8	5.3	11.4	16.6	7.7	1.1	25.4
1972	0.0	0.4	4.4	4.4	9.2	19.3	2.9	0.1	22.3
1 9 7 0									
3ro. Trim.	0.0	0.2	1.9	1.4	3.5	4.4	6.1	0.1	10.6
4to. "	0.0	0.2	3.6	3.6	7.4	6.6	4.5	0.2	11.3
1 9 7 1									
1ro. Trim.	0.0	0.2	3.2	4.8	8.2	8.8	2.8	0.1	11.7
2do. "	0.0	0.3	3.5	1.6	5.4	10.9	7.1	0.1	18.1
3ro. "	0.0	0.3	2.0	2.8	5.1	11.1	9.8	0.0	20.9
4to. "	0.0	0.3	5.8	5.3	11.4	16.6	7.7	1.1	25.4
1 9 7 2									
1ro. Trim.	0.0	0.5	2.9	3.2	6.6	16.0	5.5	1.1	22.6
2do. "	0.0	0.3	4.4	5.0	9.7	13.7	7.8	1.0	22.5
3ro. "	0.0	0.2	1.2	4.4	5.8	13.2	7.2	1.0	21.4
4to. "	0.0	0.4	4.4	4.4	9.2	19.3	2.9	0.1	22.3
1 9 7 3									
1ro. Trim.	0.0	0.4	5.5	3.5	9.4	19.0	6.5	0.1	25.6
2do. "	0.0	0.4	6.3	7.7	14.4	11.0	6.7	1.6	19.3
3ro. "	0.0	0.5	6.2	3.3	10.0	8.9	11.2	1.8	21.9
1 9 7 2									
Junio	0.0	0.3	4.4	5.0	9.7	13.7	7.8	1.0	22.5
Julio	0.0	0.7	4.0	5.5	10.2	13.5	10.1	1.0	24.6
Agosto	0.0	0.8	2.4	1.4	4.6	12.7	6.9	1.6	21.2
Septiembre	0.0	0.2	1.2	4.4	5.8	13.2	7.2	1.0	21.4
Octubre	0.0	0.5	1.5	7.3	9.3	11.1	8.6	1.4	21.1
Noviembre	0.0	0.5	1.7	1.6	3.8	20.0	5.6	0.2	25.8
Diciembre	0.0	0.4	4.4	4.4	9.2	19.3	2.9	0.1	22.3
1 9 7 3									
Enero	0.0	0.4	1.8	15.1	17.3	19.2	8.5	0.1	27.8
Febrero	0.0	0.6	5.7	6.5	12.8	19.4	5.5	0.1	25.0
Marzo	0.0	0.4	5.5	3.5	9.4	19.0	6.5	0.1	25.6
Abril	0.0	0.4	6.6	4.9	11.9	20.0	5.9	0.6	26.5
Mayo	0.0	0.6	8.0	5.4	14.0	14.6	5.9	1.2	21.7
Junio	0.0	0.4	6.3	7.7	14.4	11.0	6.7	1.6	19.3
Julio	0.0	0.5	6.7	10.7	17.9	11.0	4.8	1.8	17.6
Agosto	0.0	0.3	7.5	2.7	10.5	10.5	10.3	1.8	22.6
Septiembre	0.0	0.5	6.2	3.3	10.0	8.9	11.2	1.8	21.9

* Incluye "Efectos Descontados en Moneda Extranjera".

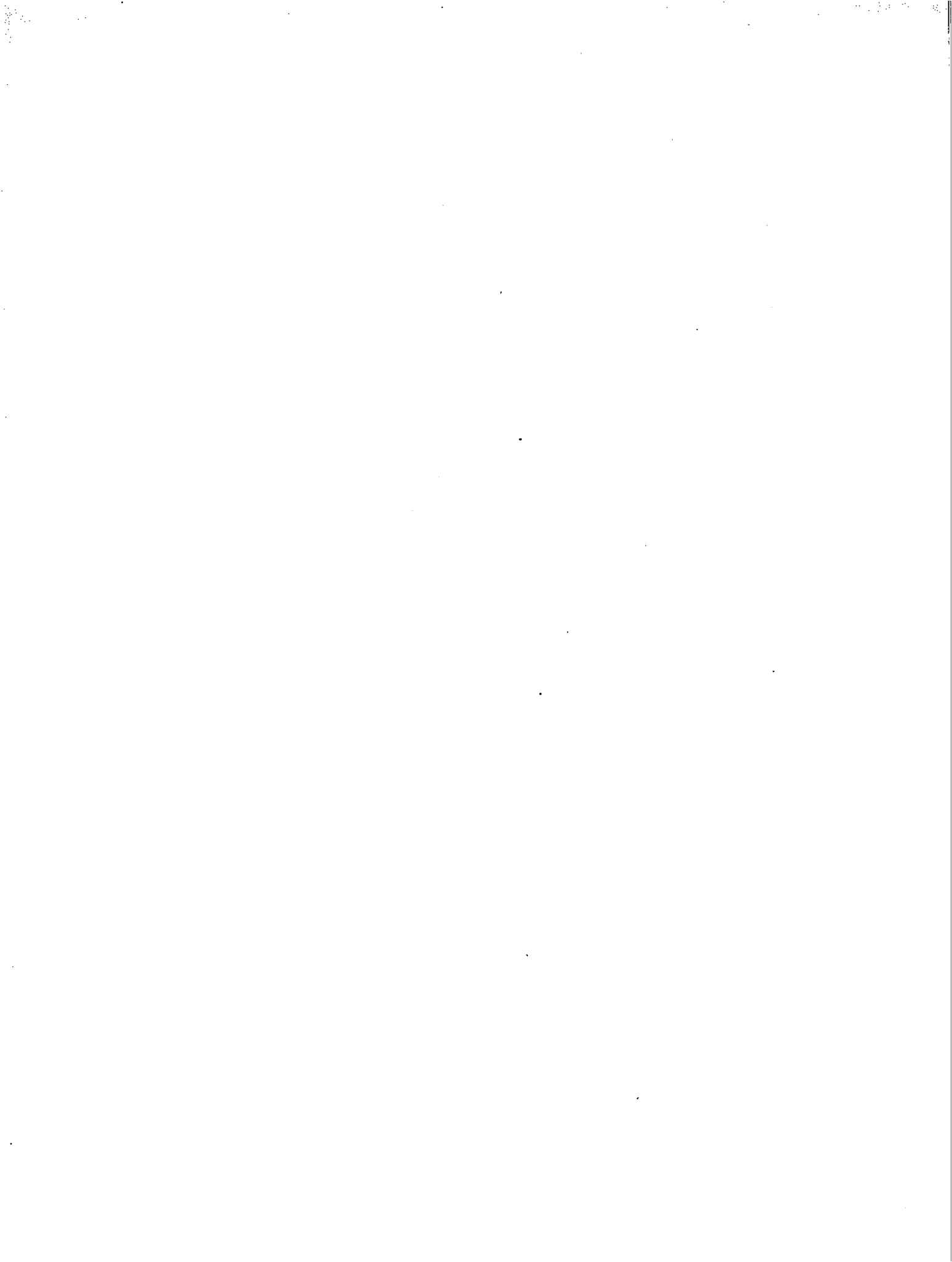

II.- SECCION "C"
ESTADISTICAS DEL SISTEMA BANCARIO

Activos y Pasivos Internacionales

Préstamos vigentes por Instituciones
de Fomento

ACTIVOS Y PASIVOS INTERNACIONALES DEL SISTEMA BANCARIO

(En millones de RD\$)

SALDOS AL FIN DE:	BANCO CENTRAL			BANCOS COMERCIALES			TOTAL SISTEMA BANCARIO		
	ACTIVO	PASIVO	ACTIVO NETO	ACTIVO	PASIVO	ACTIVO NETO	ACTIVO	PASIVO	ACTIVO NETO
1968	44.9	33.9	11.0	4.9	21.9	- 17.0	49.8	55.8	- 6.0
1969	49.8	36.0	13.8	5.3	17.1	- 11.8	55.1	53.1	2.0
1970	44.9	37.2	7.7	7.4	11.3	- 3.9	52.3	48.5	3.8
1971	68.8	47.0	21.8	11.4	25.4	- 14.0	80.2	72.4	7.8
1972	68.7	41.3	27.4	9.2	22.3	- 13.1	77.9	63.6	14.3
1 9 7 0									
3ro. Trim.	40.0	23.0	17.0	3.5	10.6	- 7.1	43.5	33.5	9.9
4to. "	44.9	37.2	7.7	7.4	11.3	- 3.9	52.3	48.5	3.8
1 9 7 1									
1ro. Trim.	41.7	41.0	0.7	8.2	11.7	- 3.5	49.9	52.7	- 2.8
2do. "	41.3	26.7	14.6	5.4	18.1	- 12.7	46.7	44.8	1.9
3ro. "	37.1	26.5	10.6	5.1	20.9	- 15.8	42.2	47.4	- 5.2
4to. "	68.8	47.0	21.8	11.4	25.4	- 14.0	80.2	72.4	7.8
1 9 7 2									
1ro. Trim.	40.2	31.0	9.2	6.6	22.6	- 16.0	46.8	53.6	- 6.8
2do. "	45.5	26.0	19.5	9.7	22.5	- 12.8	55.2	48.5	6.7
3ro. "	52.1	32.5	19.6	5.8	21.4	- 15.6	57.9	53.9	4.0
4to. "	68.7	41.3	27.4	9.2	22.3	- 13.1	77.9	63.6	14.3
1 9 7 3									
1ro. Trim.	52.8	39.4	13.4	9.4	25.6	- 16.2	62.2	65.0	- 2.8
2do. "	54.0	36.5	17.5	14.4	19.3	- 4.9	68.4	55.8	12.6
3ro. "	58.9	45.8	13.1	10.0	21.9	- 11.9	66.9	67.7	1.2
1 9 7 2									
Junio	45.5	26.0	19.5	9.7	22.5	- 12.8	55.2	48.5	6.7
Julio	59.5	37.3	22.2	10.2	24.6	- 14.4	69.7	61.9	7.8
Agosto	53.7	32.3	21.4	4.6	21.2	- 16.6	58.3	53.5	4.8
Septiembre	52.1	32.5	19.6	5.8	21.4	- 15.6	57.9	53.9	4.0
Octubre	62.3	32.5	29.8	9.3	21.1	- 11.8	71.6	53.6	18.0
Noviembre	57.4	32.8	24.6	3.8	25.8	- 22.0	61.2	58.6	2.6
Diciembre	68.7	41.3	27.4	9.2	22.3	- 13.1	77.9	63.6	14.3
1 9 7 3									
Enero	62.1	46.3	15.8	17.3	27.8	- 10.5	79.4	74.1	5.3
Febrero	56.4	41.3	15.1	12.8	25.0	- 12.2	69.2	66.3	2.9
Marzo	52.8	39.4	13.4	9.4	25.6	- 16.2	62.2	65.0	- 2.8
Abril	61.7	39.4	22.3	11.9	26.5	- 14.6	73.6	65.9	7.7
Mayo	44.3	37.2	7.1	14.0	21.7	- 7.7	58.3	58.9	- 0.6
Junio	54.0	36.5	17.5	14.4	19.3	- 4.9	68.4	55.8	12.6
Julio	53.1	42.6	10.5	17.9	17.6	0.3	71.0	60.2	10.8
Agosto	53.8	41.6	12.2	10.5	22.6	- 12.1	64.3	64.2	0.1
Septiembre	58.9	45.8	13.1	10.0	21.9	- 11.9	66.9	67.7	1.2

INSTITUCIONES FINANCIERAS DE FOMENTO PRESTAMOS VIGENTES

(En millones de RD\$)

DURANTE EL PERIODO	CORPORACION DE FOMENTO INDUSTRIAL DE LA REPUBLICA DOMINICANA	ASOCIACIONES DE AHORROS Y PRESTAMOS PARA LA VIVIENDAS	BANCO AGRICOLA DE LA REPUBLICA DOMINICANA
1968	3.6	20.2	56.7
1969	4.3	26.1	57.8
1970	5.6	32.8	61.2
1971	6.6	43.7	62.7
1972	7.9	55.5	58.7
1 9 7 0			
4to. Trimestre	5.6	32.8	61.2
1 9 7 1			
1ro. Trimestre	5.9	34.8	61.0
2do. "	6.1	37.2	63.5
3ro. "	6.7	40.4	63.2
4to. "	6.6	43.7	62.7
1 9 7 2			
1ro. Trimestre	6.7	46.5	60.2
2do. "	6.9	49.2	60.1
3ro. "	7.1	51.2	58.8
4to. "	7.9	55.5	58.7
1 9 7 3			
1ro. Trimestre	8.1	59.2	59.6
2do. "	8.6	64.5	64.5
3ro.	8.8	70.4	64.3
1 9 7 2			
Septiembre	7.1	51.2	58.8
Octubre	7.9	53.0	58.7
Noviembre	7.9	54.4	58.8
Diciembre	7.9	55.5	58.7
1 9 7 3			
Enero	7.9	56.3	57.7
Febrero	7.9	57.3	58.3
Marzo	8.1	59.2	59.6
Abril	8.3	60.9	62.6
Mayo	8.3	62.4	63.8
Junio	8.6	64.5	64.5
Julio	8.6	66.8	64.5
Agosto	8.9	69.4	64.0
Septiembre	8.8	70.4	64.3

**PRESTAMOS VIGENTES DE LAS
INSTITUCIONES DE FOMENTO
(Anual)**

(En millones de RD\$)

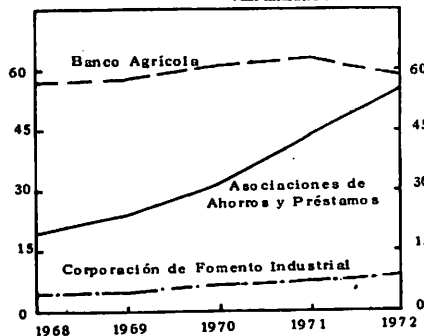

**PRESTAMOS VIGENTES DE LAS
INSTITUCIONES DE FOMENTO
(Mensual)**

(En millones de RD\$)

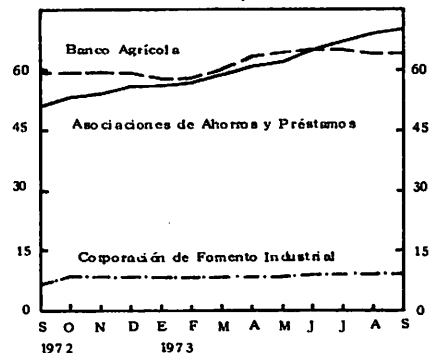

II.- SECCION "D"

M E D I O S D E P A G O

Emisión Monetaria

No Circulante

Medio Circulante

Medio circulante por origen e
Institución emisora

Factores de expansión y contracción
del medio circulante

Resumen del medio circulante

Movimiento de los depósitos a la
vista pagaderos por cheque

EMISION MONETARIA

(En millones de RD\$)

SALDOS AL FIN DE:	DEL ESTADO		DEL BANCO CENTRAL		DE LOS BANCOS COMERCIALES		TOTAL
	MONEDA METALICA *	BILLETES PESOS FUERA DEL BANCO	DEPOSITOS A LA VISTA DE PESOS DOMINICANOS PAGADEROS POR CHEQUES	DEPOSITOS DE PARTICULARES EN MONEDA NACIONAL PAGADEROS POR CHEQUES	DEPOSITOS OFICIALES EN MONEDA NACIONAL PAGADEROS POR CHEQUES		
1968	7.2	79.0	58.4	52.7	41.4	238.7	
1969	7.6	88.0	71.9	61.4	41.1	270.0	
1970	7.5	96.5	73.7	74.0	47.5	299.2	
1971	8.0	97.2	94.0	86.3	51.4	336.9	
1972	8.6	114.2	91.9	104.0	56.5	375.2	
1 9 7 0							
3ro. Trim.	7.1	78.7	72.6	65.7	41.8	265.9	
4to. "	7.5	96.5	73.7	74.0	47.5	299.2	
1 9 7 1							
1ro. Trim.	7.6	85.2	76.3	68.9	55.0	293.0	
2do. "	7.6	86.8	68.2	71.9	54.4	288.9	
3ro. "	7.7	82.3	74.9	73.7	53.6	292.2	
4to. "	8.0	97.2	94.0	86.3	51.4	336.9	
1 9 7 2							
1ro. Trim.	8.0	91.1	80.3	76.8	51.5	307.7	
2do. "	8.1	95.9	89.3	82.1	53.1	328.5	
3ro. "	8.1	94.6	85.1	85.6	50.5	323.9	
4to. "	8.6	114.2	91.9	104.0	56.5	375.2	
1 9 7 3							
1ro. Trim.	8.6	108.7	92.2	95.3	64.7	369.5	
2do. "	8.6	116.1	101.2	98.1	69.4	393.4	
3ro. "	8.7	115.1	104.8	101.5	75.3	405.4	
1 9 7 2							
Junio	8.1	95.9	89.3	82.1	53.1	328.5	
Julio	8.1	96.1	96.6	83.6	56.3	340.7	
Agosto	8.1	95.5	95.5	84.7	48.7	332.5	
Septiembre	8.1	91.6	85.1	85.6	50.5	323.9	
Octubre	8.2	94.4	89.7	89.8	55.4	337.5	
Noviembre	8.4	95.7	85.4	92.5	50.8	332.8	
Diciembre	8.6	114.2	91.9	104.0	56.5	375.2	
1 9 7 3							
Enero	8.6	106.9	88.1	99.5	65.1	368.2	
Febrero	8.6	107.9	91.6	96.6	70.7	375.4	
Marzo	8.6	108.7	92.2	95.3	64.7	369.5	
Abril	8.6	110.9	104.9	94.1	64.6	383.1	
Mayo	8.6	114.8	93.8	94.4	69.4	381.0	
Junio	8.6	116.1	101.2	98.1	69.4	393.4	
Julio	8.7	116.9	102.1	109.9	73.4	411.0	
Agosto	8.7	116.6	105.1	104.0	73.9	408.3	
Septiembre	8.7	115.1	104.8	101.5	75.3	405.4	

* Cifras rectificadas. Afecta todos los cuadros donde aparece la moneda metálica.

EMISION MONETARIA
(Anual)

(En millones de RD\$)

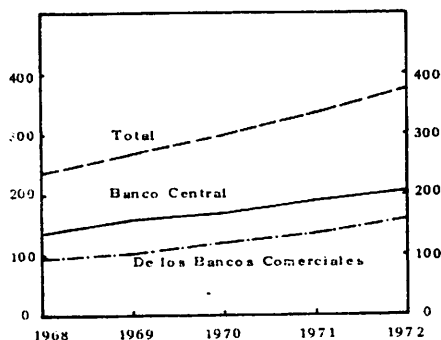

EMISION MONETARIA
(Mensual)

(En millones de RD\$)

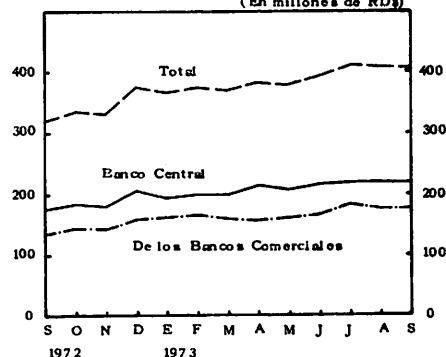

NO CIRCULANTE

(En millones de RD\$)

SALDOS AL FIN DE:	EN EL BANCO CENTRAL		DE LOS BANCOS COMERCIALES			TOTAL
	MONEDA METALICA	EFFECTIVO EN CAJA		DEPOSITOS A LA VISTA EN PESOS DOMINICANOS EN EL BANCO CENTRAL *		
		MONEDA METALICA	BILLETES PESOS			
1968	1.0	0.4	19.5	54.7	75.6	
1969	1.4	0.4	21.4	69.8	93.0	
1970	0.8	0.4	20.6	71.0	92.8	
1971	0.9	0.5	19.3	90.1	110.8	
1972	1.0	0.5	21.4	85.6	108.5	
1 9 7 0						
3ro. Trim.	0.8	0.5	16.7	70.6	88.6	
4to. "	0.8	0.4	20.6	71.0	92.8	
1 9 7 1						
1ro. Trim.	0.9	0.6	18.6	73.4	93.5	
2do. "	0.9	0.7	19.8	64.7	86.1	
3ro. "	0.9	0.7	19.3	71.6	92.5	
4to. "	0.9	0.5	19.3	90.1	110.8	
1 9 7 2						
1ro. Trim.	1.0	0.5	15.7	76.1	93.3	
2do. "	1.0	0.6	17.5	84.3	103.4	
3ro. "	1.0	0.5	17.1	80.2	98.8	
4to. "	1.0	0.5	21.4	85.6	108.5	
1 9 7 3						
1ro. Trim.	1.1	0.6	20.4	85.9	108.0	
2do. "	1.1	0.6	23.9	94.0	119.6	
3ro. "	1.1	0.6	26.7	97.3	125.7	
1 9 7 2						
Junio	1.0	0.6	17.5	84.3	103.4	
Julio	1.0	0.6	19.7	91.7	113.0	
Agosto	1.0	0.7	20.9	90.5	113.1	
Septiembre	1.0	0.5	17.1	80.2	98.8	
Octubre	1.0	0.6	19.7	84.5	105.8	
Noviembre	1.0	0.8	18.7	79.4	99.9	
Diciembre	1.0	0.5	21.4	85.6	108.5	
1 9 7 3						
Enero	1.1	0.7	22.1	81.1	105.0	
Febrero	1.2	0.6	22.9	83.8	108.5	
Marzo	1.1	0.6	20.4	85.9	108.0	
Abril	1.2	0.5	21.4	98.2	121.3	
Mayo	1.1	0.5	25.5	86.1	113.2	
Junio	1.1	0.6	23.9	94.0	119.6	
Julio	1.1	0.6	28.8	94.7	125.2	
Agosto	1.1	0.6	28.7	97.6	128.0	
Septiembre	1.1	0.6	26.7	97.3	125.7	

* No se incluyen cheques de Administración y cuentas de cheques particulares.

MEDIO CIRCULANTE *

(En millones de RD\$)

SALDOS AL FIN DE:	EN FORMA DE BILLETES Y MONEDAS		EN FORMA DE DEPOSITOS A LA VISTA PAGADEROS POR CHEQUES		MEDIO CIRCULANTE SIN IN- CLUIR LOS DEPOSITOS OFICIALES	TOTAL
	MONEDA METALICA	BILLETES PESOS	DE PARTICU- LARES **	OFICIALES ***		
1968	5.8	59.5	56.4	41.4	121.7	163.1
1969	5.8	66.6	63.5	41.1	135.9	177.0
1970	6.3	75.9	76.7	47.5	158.9	206.4
1971	6.6	77.9	90.2	51.4	174.7	226.1
1972	7.1	92.8	110.3	56.5	210.2	266.7
1 9 7 0						
3ro. Trim.	5.8	62.0	67.6	41.8	135.4	177.2
4to. "	6.3	75.9	76.7	47.5	158.9	206.4
1 9 7 1						
1ro. Trim.	6.1	66.6	71.8	55.0	144.5	199.5
2do. "	6.0	67.0	75.4	54.4	148.4	202.8
3ro. "	6.0	63.0	77.1	53.6	146.1	199.7
4to. "	6.6	77.9	90.2	51.4	174.7	226.1
1 9 7 2						
1ro. Trim.	6.5	75.4	81.0	51.5	162.9	214.4
2do. "	6.5	78.4	87.1	53.1	172.0	225.1
3ro. "	6.6	77.5	90.5	50.5	174.6	225.1
4to. "	7.1	92.8	110.3	56.5	210.2	266.7
1 9 7 3						
1ro. Trim.	6.9	88.2	101.7	64.7	196.8	261.5
2do. "	7.0	92.2	105.2	69.4	204.4	273.8
3ro. "	7.0	88.4	109.0	75.3	204.4	279.7
1 9 7 2						
Junio	6.5	78.4	87.1	53.1	172.0	225.1
Julio	6.5	76.4	88.5	56.3	171.4	227.7
Agosto	6.4	74.6	89.7	48.7	170.7	219.4
Septiembre	6.6	77.5	90.5	50.5	174.6	225.1
Octubre	6.6	74.7	95.0	55.4	176.3	231.7
Noviembre	6.6	77.0	98.5	50.8	182.1	232.9
Diciembre	7.1	92.8	110.3	56.5	210.2	266.7
1 9 7 3						
Enero	6.8	84.8	106.5	65.1	198.1	263.2
Febrero	6.8	85.0	104.4	70.7	196.2	266.9
Marzo	6.9	88.2	101.7	64.7	196.8	261.5
Abril	6.9	89.5	100.8	64.6	197.2	261.8
Mayo	7.0	89.3	102.1	69.4	198.4	267.8
Junio	7.0	92.2	105.2	69.4	204.4	273.8
Julio	7.0	88.0	117.4	73.4	212.4	285.8
Agosto	7.0	87.9	111.5	73.9	206.4	280.3
Septiembre	7.0	88.4	109.0	75.3	204.4	279.7

* Billetes y monedas en poder del público, más depósitos oficiales y particulares pagaderos por cheque, sin incluir los depósitos interbancarios, (Art. 70 de la Ley Orgánica del Banco Central).

** Incluye los cheques de administración del Banco Central y cuentas de cheque particulares.

*** Del Gobierno y sus dependencias y de municipios.

MEDIO CIRCULANTE
(Anual)

(En millones de RD\$)

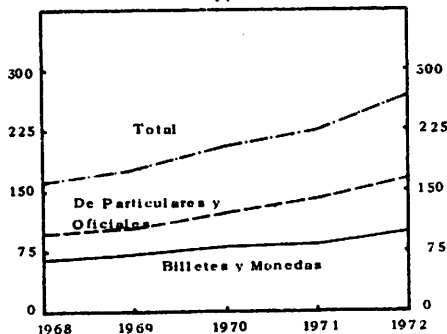

MEDIO CIRCULANTE
(Mensual)

(En millones de RD\$)

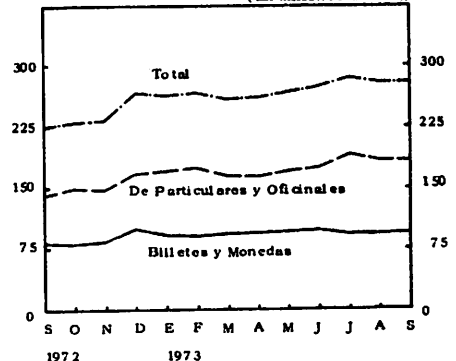

MEDIO CIRCULANTE POR ORIGEN E INSTITUCION EMISORA

(En millones de RD\$)

SALDOS AL FIN DE:	TOTAL	DE ORIGEN EXTERNO			DE ORIGEN INTERNO		
		DEL ESTADO	DEL SISTEMA BANCARIO	TOTAL	DEL ESTADO	DEL SISTEMA BANCARIO	TOTAL
1968	163.1	3.6	49.7	53.3	3.6	106.2	109.8
1969	177.0	3.8	55.1	58.9	3.8	114.3	118.1
1970	206.4	3.8	52.3	56.1	3.8	146.5	150.3
1971	226.1	4.0	80.2	84.2	4.0	137.9	141.9
1972	266.7	4.3	77.9	82.2	4.3	180.2	184.5
1 9 7 0							
3ro. Trim.	177.2	3.6	43.5	47.1	3.6	126.5	130.1
4to. "	206.4	3.8	52.3	56.1	3.8	146.5	150.3
1 9 7 1							
1ro. Trim.	199.5	3.8	49.9	53.7	3.8	142.0	145.8
2do. "	202.8	3.8	46.8	50.6	3.8	148.4	152.2
3ro. "	199.7	3.8	42.2	46.0	3.8	149.9	153.7
4to. "	226.1	4.0	80.2	84.2	4.0	137.9	141.9
1 9 7 2							
1ro. Trim.	214.4	4.0	46.8	50.8	4.0	159.6	163.6
2do. "	225.1	4.0	55.2	59.2	4.0	161.9	165.9
3ro. "	225.1	4.1	57.9	62.0	4.1	159.0	163.1
4to. "	266.7	4.3	77.9	82.2	4.3	180.2	184.5
1 9 7 3							
1ro. Trim.	261.5	4.3	62.3	66.6	4.3	190.6	194.9
2do. "	273.8	4.3	68.5	72.8	4.3	196.7	201.0
3ro. "	279.7	4.4	68.9	73.3	4.4	202.0	206.4
1 9 7 2							
Junio	225.1	4.0	55.2	59.2	4.0	161.9	165.9
Julio	227.7	4.1	69.7	73.8	4.1	149.8	153.9
Agosto	219.4	4.1	58.3	62.4	4.1	152.9	157.0
Septiembre	225.1	4.1	57.9	62.0	4.1	159.0	163.1
Octubre	231.7	4.1	71.6	75.7	4.1	151.9	156.0
Noviembre	232.9	4.2	61.2	65.4	4.2	163.3	167.5
Diciembre	266.7	4.3	77.9	82.2	4.3	180.2	184.5
1 9 7 3							
Enero	263.2	4.3	79.4	83.7	4.3	175.2	179.5
Febrero	266.9	4.3	69.2	73.5	4.3	189.1	193.4
Marzo	261.5	4.3	62.3	66.6	4.3	190.6	194.9
Abril	261.8	4.3	73.5	77.8	4.3	179.7	184.0
Mayo	267.8	4.3	58.3	62.6	4.3	200.9	205.2
Junio	273.8	4.3	68.5	72.8	4.3	196.7	201.0
Julio	285.8	4.3	71.0	75.3	4.3	206.2	210.5
Agosto	280.3	4.3	64.3	68.6	4.3	207.4	211.7
Septiembre	279.7	4.4	68.9	73.3	4.4	202.0	206.4

MEDIO CIRCULANTE POR ORIGEN
(Anual)

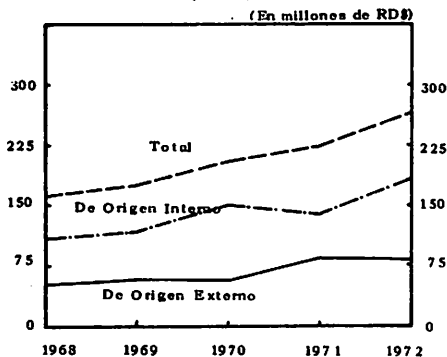

MEDIO CIRCULANTE POR ORIGEN
(Mensual)

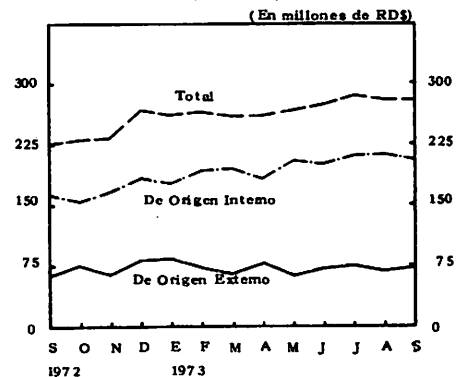

FACTORES DE EXPANSION Y CONTRACCION DEL MEDIO CIRCULANTE

(En millones de RD\$)

SALDOS AL FIN DE:	FACTORES DE EXPANSION					FACTORES DE CONTRACCION			TOTAL DE MEDIO CIRCULANTE
	ACTIVOS INTERNACIONALES *	SEÑOREAJE DE LA EMISION MONETARIA	PRESTA- MOS BAN- CARIOS	INVERSI- ONES DE VALORES	TOTAL	DEPOSITOS DE AHORROS Y A PLAZOS FIJO	OTROS FAC- TORES DE CONTRAC- CION **	TOTAL	
1968	53.3	3.6	145.3	172.2	374.4	72.2	139.1	211.3	163.1
1969	58.9	3.8	177.6	182.5	422.8	93.7	152.1	245.8	177.0
1970	56.1	3.8	211.3	194.8	466.0	118.1	141.5	259.6	206.4
1971	84.2	4.0	256.6	211.6	556.4	144.9	185.4	330.3	226.1
1972	82.2	4.3	317.0	248.1	651.6	188.2	196.7	384.9	266.7
1 9 7 0									
3ro. Trim.	47.1	3.6	185.4	189.1	425.2	113.8	134.2	248.0	177.2
4to. "	56.1	3.8	211.3	194.8	466.0	118.1	141.5	259.6	206.4
1 9 7 1									
1ro. Trim.	53.7	3.8	217.4	198.3	473.2	123.9	149.8	273.7	199.5
2do. "	50.6	3.8	227.2	200.0	481.6	130.6	148.2	278.8	202.8
3ro. "	46.0	3.8	240.4	204.9	495.1	132.6	162.8	295.4	199.7
4to. "	84.2	4.0	256.6	211.6	556.4	144.9	185.4	330.3	226.1
1 9 7 2									
1ro. Trim.	50.8	4.0	263.4	214.0	537.2	148.0	174.8	322.8	214.4
2do. "	59.2	4.0	282.9	217.5	563.6	160.6	177.9	338.5	225.1
3ro. "	62.0	4.1	290.1	234.6	590.8	168.7	197.0	365.7	225.1
4to. "	82.2	4.3	317.0	248.1	651.6	188.2	196.7	384.9	266.7
1 9 7 3									
1ro. Trim.	66.6	4.3	330.0	251.3	652.2	202.9	187.8	390.7	261.5
2do. "	72.8	4.3	353.8	257.5	688.4	216.3	198.3	414.6	273.8
3ro. "	73.3	4.4	389.6	257.0	724.3	236.8	207.8	444.6	279.7
1 9 7 2									
Junio	59.2	4.0	282.9	217.5	563.6	160.6	177.9	338.5	225.1
Julio	73.8	4.1	287.3	231.0	596.2	163.8	204.7	368.5	227.7
Agosto	62.4	4.1	282.2	232.6	581.3	164.1	197.8	361.9	219.4
Septiembre	62.0	4.1	290.1	234.6	590.8	168.7	197.0	365.7	225.1
Octubre	75.7	4.1	293.5	234.9	608.2	172.6	203.9	376.5	231.7
Noviembre	65.4	4.2	304.0	242.6	616.2	173.6	209.7	383.3	232.9
Diciembre	82.2	4.3	317.0	248.1	651.6	188.2	196.7	384.9	266.7
1 9 7 3									
Enero	83.7	4.3	318.5	248.8	655.3	189.8	202.3	392.1	263.2
Febrero	73.5	4.3	324.2	248.3	650.3	194.2	189.2	383.4	266.9
Marzo	66.6	4.3	330.0	251.3	652.2	202.9	187.8	390.7	261.5
Abril	77.8	4.3	340.3	251.2	673.6	208.4	203.4	411.8	261.8
Mayo	62.6	4.3	347.3	255.4	669.6	209.5	192.3	401.8	267.8
Junio	72.8	4.3	353.8	257.5	688.4	216.3	198.3	414.6	273.8
Julio	75.3	4.3	362.3	257.5	699.4	223.0	190.6	413.6	285.8
Agosto	68.6	4.3	378.0	259.5	710.4	231.5	198.6	430.1	280.3
Septiembre	73.3	4.4	389.6	257.0	724.3	236.8	207.8	444.6	279.7

* Incluye los Activos Internacionales del Banco Central, de los bancos comerciales y el valor de acuñación de la moneda dominicana.

** "Otros factores de contracción", incluye cambios en el capital, reserva de los bancos y otros pasivos no monetarios.

FACTORES DE EXPANSION Y CONTRACCION
DEL MEDIO CIRCULANTE

(Anual)
(En millones de RD\$)

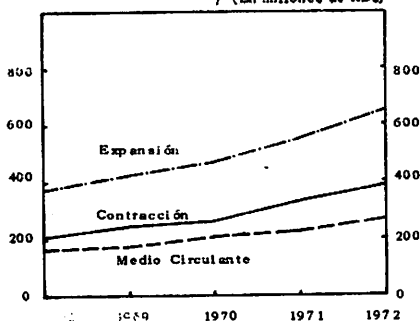

FACTORES DE EXPANSION Y CONTRACCION
DEL MEDIO CIRCULANTE

(Mensual)
(En millones de RD\$)

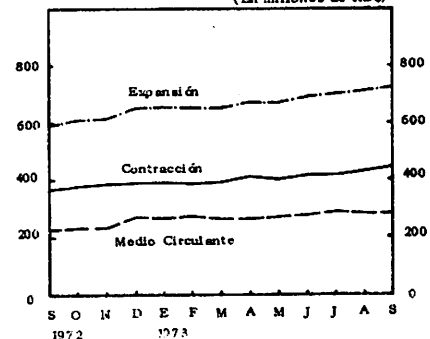

RESUMEN DEL MEDIO CIRCULANTE

(En millones de RD\$)

SALDOS AL FIN DE:	BILLETES Y MONEDAS				DEPOSITOS OFICIALES Y PARTICULARES EN MONEDA NACIONAL PAGADEROS POR CHEQUES *	T O T A L
	BILLETES PESOS EMITIDOS	MONEDA METALICA EMITIDA	MENOS: BILLETES Y MO- NEDAS EN CAJA EN BAN- COS COMERCIALES Y MO- NEDAS EN EL BANCO CENTRAL	TOTAL EFECTIVO EN PODER DEL PUBLICO		
1968	79.0	7.2	20.9	65.3	97.8	163.1
1969	88.0	7.6	23.2	72.4	104.6	177.0
1970	96.5	7.5	21.8	82.2	124.2	206.4
1971	97.2	8.0	20.7	84.5	141.6	226.1
1972	114.2	8.6	22.9	99.9	166.8	266.7
1 9 7 0						
3ro. Trim.	78.7	7.1	18.0	67.8	109.4	177.2
4to. "	96.5	7.5	21.8	82.2	124.2	206.4
1 9 7 1						
1ro. Trim.	85.2	7.6	20.1	72.7	126.8	199.5
2do. "	86.8	7.6	21.4	73.0	129.8	202.8
3ro. "	82.3	7.7	20.9	69.1	130.6	199.7
4to. "	97.2	8.0	20.7	84.5	141.6	226.1
1 9 7 2						
1ro. Trim.	91.1	8.0	17.2	81.9	132.5	214.4
2do. "	95.9	8.1	19.1	84.9	140.2	225.1
3ro. "	94.6	8.1	18.6	84.1	141.0	225.1
4to. "	114.2	8.6	22.9	99.9	166.8	266.7
1 9 7 3						
1ro. Trim.	108.7	8.6	22.1	95.2	166.3	261.5
2do. "	116.1	8.6	25.6	99.1	174.7	273.8
3ro. "	115.1	8.7	28.4	95.4	184.3	279.7
1 9 7 2						
Junio	95.9	8.1	19.1	84.9	140.2	225.1
Julio	96.1	8.1	21.3	82.9	144.8	227.7
Agosto	95.5	8.1	22.6	81.0	138.4	219.4
Septiembre	94.6	8.1	18.6	84.1	141.0	225.1
Octubre	94.4	8.2	21.3	81.3	150.4	231.7
Noviembre	95.7	8.4	20.5	83.6	149.3	232.9
Diciembre	114.2	8.6	22.9	99.9	166.8	266.7
1 9 7 3						
Enero	106.9	8.6	23.9	91.6	171.6	263.2
Febrero	108.0	8.6	24.7	91.9	175.0	266.9
Marzo	108.7	8.6	22.1	95.2	166.3	261.5
Abril	110.9	8.6	23.1	96.4	165.4	261.8
Mayo	114.8	8.6	27.1	96.3	171.5	267.8
Junio	116.1	8.6	25.6	99.1	174.7	273.8
Julio	116.9	8.7	30.6	95.0	190.8	285.8
Agosto	116.6	8.7	30.4	94.9	185.4	280.3
Septiembre	115.1	8.7	28.4	95.4	184.3	279.7

* Incluye cheques de Administración del Banco Central y cuentas de cheques de particulares en el Banco Central.

MOVIMIENTO DE LOS DEPOSITOS A LA VISTA PAGADEROS POR CHEQUES

(En millones de RD\$)

DURANTE EL PERIODO	CHEQUES COBRADOS SOBRE LOS DEPOSITOS PARTICULARES			CHEQUES COBRADOS SOBRE LOS DEPOSITOS OFICIALES			TOTAL DE CHEQUES PAGADOS		VELOCIDAD DE CIRCULACION DE LOS DEPOSITOS
	MILES DE CHEQUES	VALOR	PORCENTAJE DEL TOTAL	MILES DE CHEQUES	VALOR	PORCENTAJE DEL TOTAL	MILES DE CHEQUES	VALOR	
1968	8,151	3,350.9	85.9	1,536	580.0	14.1	9,687	3,930.9	3.98
1969	9,026	3,838.4	84.9	1,970	680.7	15.1	10,996	4,519.1	4.05
1970	10,492	4,603.4	85.1	1,723	813.7	14.9	12,215	5,417.1	4.18
1971	11,938	5,640.0	85.3	2,105	970.4	14.7	14,043	6,610.4	4.45
1972	13,096	6,306.1	85.1	2,175	1,099.6	14.9	15,271	7,405.7	4.45
1 9 7 0									
3ro. Trimestre	892	393.1	86.0	119	63.8	14.0	1,012	456.9	4.25
4to. "	1,209	434.9	80.9	248	103.0	19.1	1,457	537.9	4.43
1 9 7 1									
1ro. Trimestre	1,078	491.1	85.9	182	80.5	14.1	1,260	571.6	4.61
2do. "	857	427.3	84.1	158	80.8	15.9	1,015	508.1	4.07
3ro. "	1,070	460.1	85.2	172	79.8	14.8	1,242	539.9	4.24
4to. "	1,328	560.2	84.1	279	106.1	15.9	1,607	666.3	4.83
1 9 7 2									
1ro. Trimestre	1,100	516.9	85.3	199	89.0	14.7	1,299	605.9	4.73
2do. "	1,073	549.5	85.5	170	92.9	14.5	1,243	642.4	4.75
3ro. "	956	529.4	86.2	182	84.9	13.8	1,138	614.3	4.51
4to. "	1,332	627.5	85.4	257	107.5	14.6	1,589	735.0	4.58
1 9 7 3									
1ro. Trimestre	1,258	542.7	84.9	221	96.6	15.1	1,479	639.3	4.00
2do. "	1,166	679.2	88.3	172	90.0	11.7	1,338	769.2	4.59
3ro. "	939	543.5	86.9	163	82.1	13.1	1,102	625.6	3.54
1 9 7 2									
Junio	1,073	549.5	85.5	170	92.9	14.5	1,243	642.4	4.75
Julio	1,056	535.6	86.0	164	87.4	14.0	1,220	623.0	4.46
Agosto	1,169	542.9	84.5	206	99.9	15.5	1,375	642.8	4.81
Septiembre	956	529.4	86.2	182	84.9	13.8	1,138	614.3	4.51
Octubre	1,162	465.7	83.1	182	94.9	16.9	1,344	560.6	3.87
Noviembre	1,154	479.7	83.1	184	97.7	16.9	1,338	577.4	4.03
Diciembre	1,332	627.5	85.4	257	107.5	14.6	1,589	735.0	4.58
1 9 7 3									
Enero	1,199	545.8	86.6	176	100.0	13.4	1,375	745.8	4.03
Febrero	1,038	550.3	86.1	162	88.8	13.9	1,200	639.1	3.82
Marzo	1,258	542.7	84.9	221	96.6	15.1	1,479	639.3	4.00
Abril	1,151	603.5	86.2	169	96.5	13.8	1,320	700.0	4.41
Mayo	1,312	679.3	84.0	251	130.3	16.0	1,563	809.6	4.94
Junio	1,166	679.2	88.3	172	90.0	11.7	1,338	769.2	4.59
Julio	1,200	637.5	86.1	160	102.8	13.9	1,360	740.3	4.04
Agosto	1,242	731.2	86.7	142	112.6	13.3	1,384	843.8	4.74
Septiembre	939	543.5	86.9	163	82.1	13.1	1,102	625.6	3.54

NOTA: (1) La velocidad de circulación anual ha sido calculada dividiendo el promedio mensual de los cheques pagados por los bancos comerciales durante el año, entre el promedio mensual de los depósitos a la vista pagaderos por cheque en dichos bancos durante el mismo período.

(2) La velocidad de circulación mensual ha sido obtenida dividiendo el valor de los cheques pagados mensualmente por los bancos, entre el saldo mensual de los depósitos a la vista pagaderos por cheque, durante el mes.

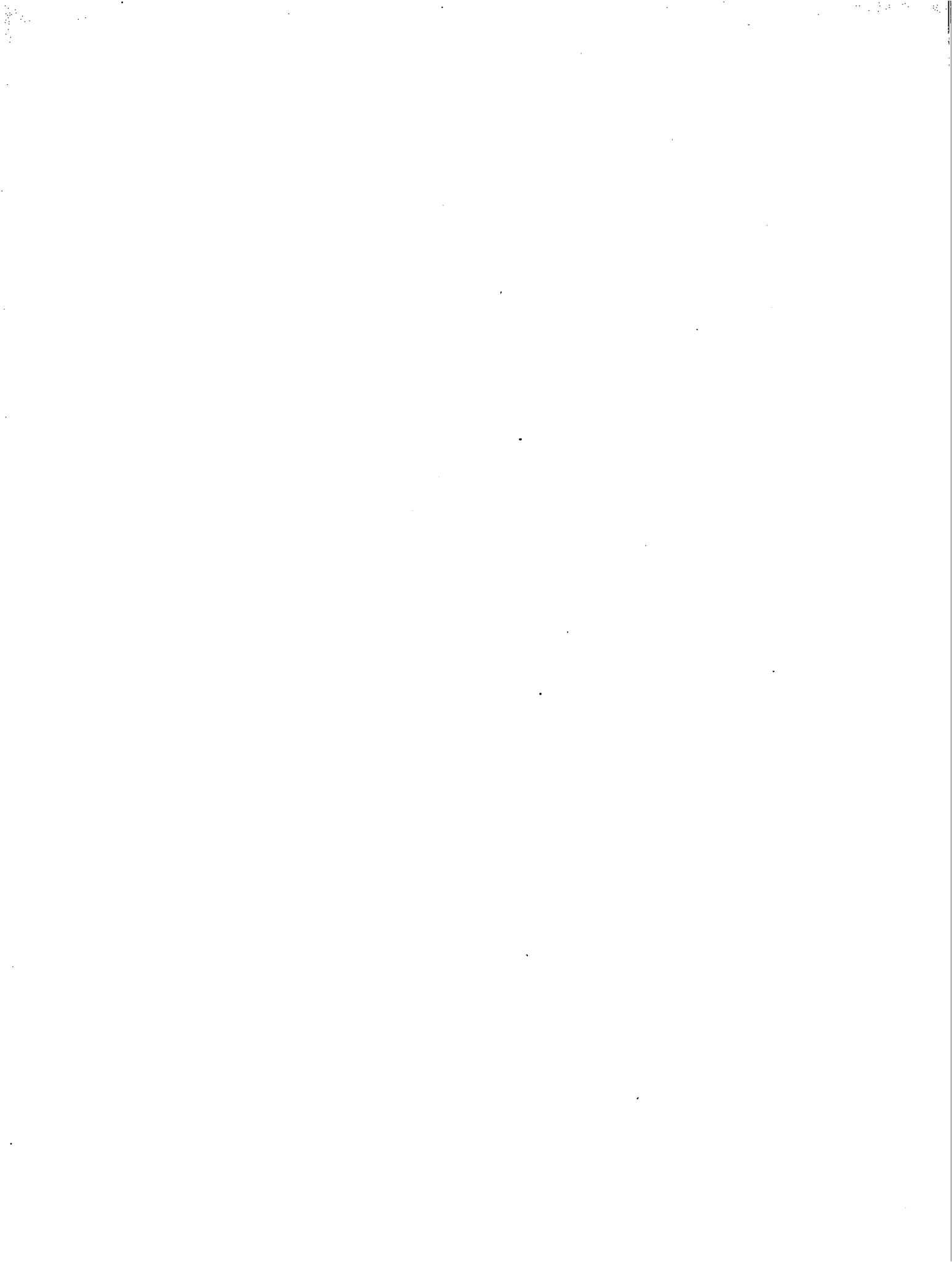

III.- SECTOR EXTERNO

III.- SECCION "A"
TRANSACCIONES INTERNACIONALES

Balanza de Pagos de la República
Dominicana

Balanza Cambiaria

Deuda Externa

Financiamiento Externo

BALANZA DE PAGOS DE LA REPUBLICA DOMINICANA
1960 - 1971
(Primera Parte)

(En millones de RD\$)

D E T A L L E	1960	1961	1962	1963	1964	1965	1966	1967	1968	1969	1970*	1971*
I.- Transacciones Corrientes												
1.- Exportaciones	157.4	138.9	169.6	174.3	179.4	125.5	136.7	156.2	163.5	184.1	213.2	243.0
2.- Importaciones	<u>90.3</u>	<u>72.1</u>	<u>132.3</u>	<u>164.6</u>	<u>202.4</u>	<u>120.7</u>	<u>166.9</u>	<u>174.7</u>	<u>196.8</u>	<u>217.2</u>	<u>278.0</u>	<u>311.1</u>
A.- Saldo Comercial	<u>67.1</u>	<u>66.8</u>	<u>37.3</u>	<u>9.7</u>	<u>-23.0</u>	<u>4.8</u>	<u>-30.2</u>	<u>-18.5</u>	<u>-33.3</u>	<u>-33.1</u>	<u>-64.8</u>	<u>-68.1</u>
3.- Ingresos por Servicios												
3.1.- Fletes y Seguros	1.9	1.7	1.9	2.0	2.0	1.9	1.6	4.0	4.0	4.6	4.9	5.5
3.2.- Otros Transportes	2.6	2.7	3.0	3.6	4.1	2.4	1.9	3.5	3.5	4.0	4.4	5.0
3.3.- Turismo	3.0	2.5	5.9	6.8	6.5	3.3	3.9	8.0	13.0	17.7	16.4	21.4
3.4.- Ingresos por Inversiones	1.3	0.1	0.1	0.3	0.3	1.0	1.0	1.0	1.0	1.0	1.5	1.5
3.5.- Transacciones del Gobierno	0.9	0.8	2.8	2.6	3.0	5.9	7.6	6.0	7.0	7.0	5.0	5.0
3.6.- Diversos	<u>6.3</u>	<u>5.6</u>	<u>6.0</u>	<u>7.9</u>	<u>9.1</u>	<u>4.7</u>	<u>5.7</u>	<u>8.0</u>	<u>8.5</u>	<u>10.0</u>	<u>12.0</u>	<u>12.3</u>
a) Total Ingresos por Servicios	<u>16.0</u>	<u>13.4</u>	<u>19.7</u>	<u>23.2</u>	<u>25.0</u>	<u>19.2</u>	<u>21.7</u>	<u>30.5</u>	<u>37.0</u>	<u>44.3</u>	<u>44.2</u>	<u>50.7</u>
4.- Egresos por Servicios												
4.1.- Fletes y Seguros	8.8	9.2	14.6	19.2	22.8	11.6	19.2	20.0	22.6	25.8	34.7	42.0
4.2.- Otros Transportes	2.5	2.9	4.9	5.8	5.0	5.0	5.0	5.1	5.0	5.5	6.0	8.5
4.3.- Turismo	5.1	4.2	19.6	22.8	23.4	19.9	27.0	28.5	30.0	36.0	37.0	36.5
4.4.- Ingresos por Inversiones	10.9	18.5	21.4	20.2	19.1	13.0	19.4	20.7	20.0	24.4	27.4	30.3
4.5.- Transacciones del Gobierno	1.8	1.6	2.7	2.8	2.4	3.6	3.4	1.9	1.8	2.0	1.8	1.8
4.6.- Diversos	<u>8.4</u>	<u>8.8</u>	<u>10.1</u>	<u>10.7</u>	<u>9.7</u>	<u>5.6</u>	<u>8.9</u>	<u>9.0</u>	<u>9.5</u>	<u>10.5</u>	<u>7.0</u>	<u>10.0</u>
b) Total Egresos por Servicios	<u>37.5</u>	<u>45.2</u>	<u>73.3</u>	<u>81.5</u>	<u>82.4</u>	<u>58.7</u>	<u>82.9</u>	<u>85.2</u>	<u>88.9</u>	<u>104.2</u>	<u>113.9</u>	<u>129.1</u>
B.- Saldo de Servicios (a - b)	<u>-21.5</u>	<u>-31.8</u>	<u>-53.6</u>	<u>-58.3</u>	<u>-57.4</u>	<u>-39.5</u>	<u>-61.2</u>	<u>-54.7</u>	<u>-51.9</u>	<u>-59.9</u>	<u>-69.7</u>	<u>-78.4</u>
C.- Saldo de Bienes y Servicios (A+B)	<u>45.6</u>	<u>35.0</u>	<u>-16.3</u>	<u>-48.6</u>	<u>-80.4</u>	<u>-34.7</u>	<u>-91.4</u>	<u>-73.2</u>	<u>-85.2</u>	<u>-93.0</u>	<u>-134.5</u>	<u>-146.5</u>
D.- Transacciones Unilat. Netas (Donacs.)	<u>-3.1</u>	<u>-2.0</u>	<u>5.9</u>	<u>29.2</u>	<u>18.6</u>	<u>77.6</u>	<u>16.5</u>	<u>7.0</u>	<u>10.0</u>	<u>11.1</u>	<u>9.3</u>	<u>22.4</u>
Privadas	-3.0	-1.8	0.7	10.5	9.9	12.4	6.1	7.0	8.9	9.5	8.5	21.1
Públicas	-0.1	-0.2	5.2	18.7	8.7	65.2	10.4	-	1.1	1.6	0.8	1.3
<u>SALDO DE TRANSACCIONES CORRIENTES:</u>	<u>42.5</u>	<u>33.0</u>	<u>-10.4</u>	<u>-19.4</u>	<u>-61.8</u>	<u>42.9</u>	<u>-74.9</u>	<u>-66.2</u>	<u>-75.2</u>	<u>-81.9</u>	<u>-125.2</u>	<u>-124.1</u>

* Cifras rectificadas.

BALANZA DE PAGOS DE LA REPUBLICA DOMINICANA
1960 - 1971
(Conclusión)

(En millones de RD\$)

D E T A L L E	1960	1961	1962	1963	1964	1965	1966	1967	1968	1969	1970	1971(r)
II.- Transacciones de Capital												
a) Capital no monetario												
i) Sector Privado (corto y largo plazo, Neto Total)	- 4.9	- 21.5	- 6.8	18.8	20.2	- 14.9	38.5	28.7	48.4	76.3	109.0	109.1
1.- Consejo Estatal del Azúcar (CP)	-	-	-	24.0	-	- 17.5	- 1.2	- 4.9	- 0.1	0.8	7.5	- 3.5
2.- Préstamos Recibidos (LP)	-	-	1.1	5.5	10.1	13.0	9.7	17.0	14.7	22.3	11.6	18.1
3.- Amortizaciones (Préstamos (LP)	- 0.5	- 24.7	- 0.6	- 0.5	- 1.4	- 2.3	- 2.7	- 3.8	- 2.4	- 3.7	- 4.1	- 8.3
4.- Préstamos de Corto Plazo (Neto)	-	-	12.6
5.- Inversiones Directas	- 4.4	3.2	- 7.3	- 10.2	11.5	- 8.1	32.7	16.6 ^{2/}	23.0	40.9	71.6	65.0
6.- Importaciones con Divisas Propias	-	-	-	-	-	-	-	3.8	13.2	16.0	22.4	23.8
7.- Otros Capitales	1.4
ii) Sector Oficial (Neto)	0.1	-	11.4	16.3	4.8	5.1	32.3	23.3	17.6	24.9	9.2	14.9
1.- Uso de Créditos	0.1 ^{1/}	-	15.0	16.4	5.0	5.5	32.8	26.8	22.8	31.2	20.3	23.8
2.- Amortizaciones	-	-	- 3.6 ^{1/}	0.1	- 0.2	- 0.4	- 0.5	- 3.5	- 5.2	- 6.3	- 11.1	- 8.9
A.- Total Capital no monetario (i+ii)	- 4.8	- 21.5	4.6	35.1	25.0	- 9.8	70.8	52.0	66.0	101.2	118.2	124.0
b) Capital Monetario												
i) Activos (aumento, -)	8.5	21.2	- 14.7	- 16.7	- 2.0	- 12.6	8.6	9.2	- 3.0	- 5.3	2.8	- 27.7
1.- Banco Central	12.1	16.8	- 11.7	- 17.6	- 5.7	- 9.4	6.9	10.9	- 3.6	- 4.9	4.9	- 23.7
2.- Bancos Comerciales	- 3.6	4.4	- 3.0	0.9	3.7	- 3.2	1.7	- 1.7	0.6	- 0.4	- 2.1	- 4.0
ii) Pasivos (Disminución, -)	- 17.9	- 5.8	4.8	- 17.0	74.8	- 11.7	- 13.5	- 3.5	2.2	- 7.0	- 5.5	23.7
1.- Banco Central	- 11.6	- 0.3	0.9	- 8.9	48.8	2.0	- 3.5	- 8.1	- 6.3	- 2.2	0.3	9.6
2.- Bancos Comerciales	- 6.3	- 5.5	3.9	- 8.1	26.0	- 13.7	- 10.0	4.6	8.5	- 4.8	- 5.8	14.1
iii) Cobranzas (Disminución, -)	- 0.2	13.0	9.5	10.2	- 29.0	- 0.8	16.9	8.5	2.9	- 4.7	0.2	4.7
B.- Total Capital Monetario (i+ii+iii)	- 9.6	28.4	- 0.4	- 23.5	43.8	- 25.1	12.0	14.2	2.1	- 17.0	- 2.5	0.7
C.- Derechos Especiales de Giro	-	-	-	-	-	-	-	-	-	-	5.4	4.6
D.- Errores y Omisiones	- 28.1	- 39.9	6.2	7.8	- 7.0	- 8.0	- 7.9	-	7.1	- 2.3	4.1	- 5.2
TOTAL MOVIMIENTO DE CAPITAL (A+B+C+D)	- 42.5	- 33.0	10.4	19.4	61.8	- 42.9	74.9	66.2	75.2	81.9	125.2	124.1

(r) Revisado, 1/ Suscripciones y obligaciones con organismos internacionales. 2/ Incluye errores y omisiones. (...) Datos no disponibles.

BALANZA CAMBIARIA DEL BANCO CENTRAL DE LA REPUBLICA DOMINICANA

Del 1ro. de Enero al 31 de Julio 1973

(En miles de pesos)

INGRESOS

a) Exportaciones:	
Azúcar y sus Manufacturas	112,243.8
Café en grano	28,472.1
Cacao y sus Manufacturas	17,395.6
Tabaco en rama	19,262.2
Bauxita	3,617.9
Ferroníquel	11,008.2
Otros productos	20,797.7
Transferido a otros Ingresos	-1,360.6
Total de Exportaciones	<u>211,437.2</u>
b) Servicios:	
Fletes y Seguros Internacionales	46.0
Transportes Diversos	1,872.7
Turismo	1,368.6
Ingresos de Inversiones	712.9
Transacciones del Gobierno	3,288.7
Servicios Diversos	7,194.3
Total de Servicios	<u>14,483.2</u>
Total de Bienes y Servicios	<u>225,920.4</u>
c) Transferencias (Donaciones)	
Privadas	672.3
Públicas	1,105.9
Total de Transferencias	<u>1,778.2</u>
Total de Transacciones Corrientes	<u>227,698.6</u>
d) Transacciones de Capital	
1.- Privado	
Préstamos Contratados	14,572.6
Otros	5,286.6
Total Préstamos Privados	<u>19,859.2</u>
2.- Oficiales	
Préstamos Contratados	2,403.9
Otros	-
Total Préstamos Oficiales	<u>2,403.9</u>
3.- Bancarios	
1) Banco Central	
Préstamos Recibidos	55,507.3
Otros	254.7
Total Banco Central	<u>55,762.0</u>
11) Bancos Comerciales	
Préstamos Recibidos	9,180.0
Otros	-
Total Bancos Comerciales	<u>9,180.0</u>
Total Transacciones de Capital	<u>87,205.1</u>
Total de Ingresos	314,903.7
e) Devolución de Divisas	1,214.9
T O T A L	<u>316,118.6</u>

EGRESOS

a) Importaciones Totales (CIF)	
Giros	18,167.1
Cartas de Crédito	143,253.7
Cobranzas	35,050.7
Otros	3,563.1
Total de Importaciones (CIF)	<u>200,034.6</u>
b) Servicios:	
Fletes y Seguros Internacionales	95.5
Transportes Diversos	3,517.3
Turismo	215.1
Ingresos de Inversiones	20,375.3
Transacciones del Gobierno	924.9
Servicios Diversos	8,007.1
Total de Servicios	<u>33,135.2</u>
Total de Bienes y Servicios	<u>233,169.8</u>
c) Transferencias (Donaciones):	
Privadas	712.4
Públicas	265.3
Total de Transferencias	<u>977.7</u>
Total de Transacciones Corrientes	<u>234,147.5</u>
d) Transacciones de Capital	
1.- Privadas	
Amortizaciones de Préstamos y otras deudas contractuales	11,637.0
Otros	2,088.2
Total Préstamos Privados	<u>13,725.2</u>
2.- Oficiales	
Amortizaciones de Préstamos y otras deudas contractuales	5,568.2
Otros	149.3
Total Préstamos Oficiales	<u>5,717.5</u>
3.- Bancarios	
1) Banco Central	
Amortizaciones de Préstamos	58,487.0
Otros	-
Total Banco Central	<u>58,487.0</u>
11) Bancos Comerciales	
Amortizaciones	18,054.6
Otros	394.0
Total Bancos Comerciales	<u>18,448.6</u>
Total de Transacciones de Capital	<u>96,378.3</u>
Total de Egresos	<u>330,525.8</u>
Saldo del Acumulado	-15,607.0
e) Devolución de Divisas	1,199.8
T O T A L	<u>316,118.6</u>

I.- Reservas Brutas al 31 de diciembre de 1972.....	68,685.7
II.- Saldo del Acumulado	- 15,607.0
III.- Reserva Bruta al 31 de Julio de 1973.....	53,078.7

BALANZA CAMBIARIA DEL BANCO CENTRAL DE LA REPUBLICA DOMINICANA

Del 1ro. de Enero al 31 de Agosto 1973

(En miles de pesos)

I N G R E S O S

a) Exportaciones:	
Azúcar y sus Manufacturas	131,053.6
Café en grano	30,894.2
Cacao y sus Manufacturas	18,537.8
Tabaco en rama	21,397.4
Bauxita	4,634.6
Ferroníquel	12,836.5
Otros productos	23,592.1
Transferido a otros Ingresos	<u>-1,452.8</u>
Total de Exportaciones	<u>241,493.4</u>
b) Servicios:	
Fletes y Seguros Internacionales	80.3
Transportes Diversos	2,166.2
Turismo	1,575.0
Ingresos de Inversiones	1,280.6
Transacciones del Gobierno	3,767.9
Servicios Diversos	<u>8,407.6</u>
Total de Servicios	<u>17,277.6</u>
Total de Bienes y Servicios	<u>258,771.0</u>
c) Transferencias (Donaciones)	
Privadas	762.0
Públicas	<u>1,371.7</u>
Total de Transferencias	<u>2,133.7</u>
Total de Transacciones Corrientes	<u>260,904.7</u>
d) Transacciones de Capital	
1.- Privado	
Préstamos Contratados	15,006.8
Otros	<u>6,791.8</u>
Total Préstamos Privados	<u>21,798.6</u>
2.- Oficiales	
Préstamos Contratados	4,419.0
Otros	-
Total Préstamos Oficiales	<u>4,419.0</u>
3.- Bancarios	
1) Banco Central	
Préstamos Recibidos	68,507.3
Otros	<u>254.7</u>
Total Banco Central	<u>68,762.0</u>
11) Bancos Comerciales	
Préstamos Recibidos	9,180.0
Otros	-
Total Bancos Comerciales	<u>9,180.0</u>
Total Transacciones de Capital	<u>104,159.6</u>
Total de Ingresos	365,064.3
e) Devolución de Divisas	1,378.4
T O T A L	<u>366,442.7</u>

E G R E S O S

a) Importaciones Totales (CIF)	
Giros	21,579.9
Cartas de Crédito	162,431.7
Cobranzas	38,972.6
Otros	<u>4,031.0</u>
Total de Importaciones (CIF)	<u>227,015.2</u>
b) Servicios:	
Fletes y Seguros Internacionales	96.0
Transportes Diversos	4,262.7
Turismo	236.0
Ingresos de Inversiones	21,923.3
Transacciones del Gobierno	1,209.8
Servicios Diversos	<u>10,021.7</u>
Total de Servicios	<u>37,749.5</u>
Total de Bienes y Servicios	<u>264,764.7</u>
c) Transferencias (Donaciones):	
Privadas	842.5
Públicas	<u>285.4</u>
Total de Transferencias	<u>1,127.9</u>
Total de Transacciones Corrientes	<u>265,892.6</u>
d) Transacciones de Capital	
1.- Privadas	
Amortizaciones de Préstamos y otras deudas contractuales	13,199.0
Otros	<u>2,172.8</u>
Total Préstamos Privados	<u>15,371.8</u>
2.- Oficiales	
Amortizaciones de Préstamos y otras deudas contractuales	7,305.8
Otros	<u>149.2</u>
Total Préstamos Oficiales	<u>7,455.0</u>
3.- Bancarios	
1) Banco Central	
Amortizaciones de Préstamos	70,487.0
Otros	-
Total Banco Central	<u>70,487.0</u>
11) Bancos Comerciales	
Amortizaciones	20,209.7
Otros	<u>394.0</u>
Total Bancos Comerciales	<u>20,603.7</u>
Total de Transacciones de Capital	<u>113,917.5</u>
Total de Egresos	<u>379,810.1</u>
Saldo del Acumulado	-14,853.3
e) Devolución de Divisas	<u>1,485.9</u>
T O T A L	<u>366,442.7</u>

I.- Reservas Brutas al 31 de diciembre de 1972.....	68,685.7
II.- Saldo del Acumulado.....	-14,853.3
III.- Reserva Bruta al 31 de Agosto de 1973.....	53,832.4

BALANZA CAMBIARIA DEL BANCO CENTRAL DE LA REPUBLICA DOMINICANA

Del 1ro. de Enero al 30 de Septiembre 1973
(En miles de pesos)

I N G R E S O S		E G R E S O S	
a) Exportaciones:		a) Importaciones Totales (CIF)	
Azúcar y sus Manufacturas	145,083.0	Giros	23,988.9
Café en grano	33,063.0	Cartas de Crédito	182,611.8
Cacao y sus Manufacturas	18,735.9	Cobranzas	41,569.7
Tabaco en rama	22,813.6	Otros	5,998.7
Bauxita	4,697.9	<u>Total de Importaciones (CIF)</u>	<u>254,169.1</u>
Ferroníquel	14,140.5	b) Servicios:	
Otros productos	25,438.0	Fletes y Seguros Internacionales	96.0
Transferido a otros Ingresos	-1,726.9	Transportes Diversos	4,867.4
<u>Total de Exportaciones</u>	<u>262,245.0</u>	Turismo	258.1
b) Servicios:		Ingresos de Inversiones	22,965.8
Fletes y Seguros Internacionales	80.3	Transacciones del Gobierno	1,209.8
Transportes Diversos	2,390.7	Servicios Diversos	11,024.4
Turismo	1,671.2	<u>Total de Servicios</u>	<u>40,421.5</u>
Ingresos de Inversiones	1,338.4	Total de Bienes y Servicios	294,590.6
Transacciones del Gobierno	3,820.3		
Servicios Diversos	9,007.7	c) Transferencias (Donaciones):	
<u>Total de Servicios</u>	<u>18,308.6</u>	Privadas	911.2
Total de Bienes y Servicios	280,553.6	Públicas	301.7
		<u>Total de Transferencias</u>	<u>1,212.9</u>
c) Transferencias (Donaciones)		Total de Transacciones Corrientes	295,803.5
Privadas	837.1		
Públicas	1,490.8	d) Transacciones de Capital	
<u>Total de Transferencias</u>	<u>2,327.9</u>	1.- Privadas	
Total de Transacciones Corrientes	282,881.5	Amortizaciones de Préstamos y otras deudas contractuales	14,839.3
		Otros	2,296.9
d) Transacciones de Capital		<u>Total Préstamos Privados</u>	<u>17,136.2</u>
1.- Privado		2.- Oficiales	
Préstamos Contratados	16,234.6	Amortizaciones de Préstamos y otras deudas contractuales	7,552.8
Otros	12,950.4	Otros	149.3
<u>Total Préstamos Privados</u>	<u>29,185.0</u>	<u>Total Préstamos Oficiales</u>	<u>7,702.1</u>
2.- Oficiales		3.- Bancarios	
Préstamos Contratados	9,152.4	1) Banco Central	
Otros	-	Amortizaciones de Préstamos	87,153.7
<u>Total Préstamos Oficiales</u>	<u>9,152.4</u>	Otros	2.9
3.- Bancarios		<u>Total Banco Central</u>	<u>87,156.6</u>
1) Banco Central		ii) Bancos Comerciales	
Préstamos Recibidos	89,036.0	Amortizaciones	24,809.7
Otros	254.7	Otros	394.0
<u>Total Banco Central</u>	<u>89,290.7</u>	<u>Total Bancos Comerciales</u>	<u>25,203.7</u>
1i) Bancos Comerciales		Total de Transacciones de Capital	137,198.6
Préstamos Recibidos	12,730.0		
Otros	-	Total de Egresos	433,002.1
<u>Total Bancos Comerciales</u>	<u>12,730.0</u>	Saldo del Acumulado	-9,742.0
Total Transacciones de Capital	140,358.1	e) Devolución de Divisas	1,527.4
Total de Ingresos	423,239.6	<u>T O T A L</u>	<u>424,787.5</u>
e) Devolución de Divisas	1,547.9		
<u>T O T A L</u>	<u>424,787.5</u>		

I.- Reservas Brutas al 31 de diciembre de 197268,685.7
 II.- Saldo del Acumulado-9,742.0
 III.- Reserva Bruta al 30 de Septiembre de 197358,943.7

DEUDA EXTERNA CLASIFICADA SEGUN LOS USUARIOS
(AL 30 DE JUNIO DE 1973)

(En millones de RD\$)

PRESTATARIO	ENTIDAD PRESTAMISTA	AUTORIZACIONES NETAS (1)	DESEMBOLOSOS BRUTOS (2)	AMORTIZACIONES (3)	VALOR ADEUDADO (4) = (2-3)	VALOR NO UTILIZADO (5) = (1-2)
SECTOR PUBLICO						
Gobierno Central						
Gobierno Dominicano	AID	17.0	0.1	-	0.1	16.9
Gobierno Dominicano	Gob. E.U.A. (PL-480)	66.6	53.7	7.9	45.8	12.9
Gobierno Dominicano (Valdesia)	Domes	10.4	10.4	2.4	8.0	-
Gobierno Dominicano (Tavera)	BID	22.9	20.8	-	20.8	2.1
Gobierno Dominicano (CODDEA)	AID	2.6	2.6	0.2	2.4	-
Gobierno Dominicano	AID	117.6	112.3	12.0	100.3	5.3
Gobierno Dominicano (PIDAGRO)	BID	24.8	-	-	-	24.8
Fundación de Crédito Educativo	AID	3.1	2.8	-	2.8	0.3
Oficina de Desarrollo de la Comunidad	AID	8.7	8.7	-	8.7	-
Total Gobierno Central		273.7	211.4	22.5	188.9	62.3
Ayuntamiento del Distrito Nacional	Loeb & Rhoades	1.5	1.5	-	1.5	-
Organismos Autonomos						
Banco Agrícola	BID	9.2	9.2	4.3	4.9	-
Banco Agrícola	AID	9.5	9.5	-	9.5	-
Banco Agrícola	Trattori Sams	3.6	3.6	2.6	1.0	-
Total Banco Agrícola		22.3	22.3	6.9	15.4	-
Banco Central	AID	13.0	8.1	-	8.1	4.9
Banco Central	BID	12.0	7.0	1.4	5.6	5.0
Banco Central	AIF	5.0	0.7	-	0.7	4.3
Banco Central	Boos. del Ext.	68.3	68.3	40.8	27.5	-
Banco Central	FMI	24.8	24.8	24.8	-	-
Total Banco Central		123.1	108.9	67.0	41.9	14.2
Banco de Reservas	Manufacturers	3.8	3.8	-	3.8	-
Banco de Reservas	Consorcio de Boos.	17.6	17.6	12.5	5.1	-
Total Banco de Reservas		21.4	21.4	12.5	8.9	-
Banco Nacional de la Vivienda	AID	7.1	7.1	-	7.1	-
Banco Nacional de la Vivienda	Bowery Savings Bank	6.0	6.0	0.1	5.9	-
Banco Nacional de la Vivienda	Federal Home Loan Bank	7.5	-	-	-	7.5
TOTAL BNV		20.6	13.1	0.1	13.0	7.5
Consejo Estatal del Azúcar	Chase M. Bank	3.5	3.5	-	3.5	-
Consejo Estatal del Azúcar	Bank of America	3.5	3.5	-	3.5	-
Consejo Estatal del Azúcar	BID	0.2	0.2	0.1	0.1	-
Consejo Estatal del Azúcar	Manufacturers	8.0	8.0	4.0	4.0	-
Consejo Estatal del Azúcar	Worthington Turbine	0.5	-	-	-	0.5
TOTAL C.E.A.		15.7	15.2	4.1	11.1	0.5
Corporación Dominicana de Electricidad	BID	7.5	-	-	-	7.5
Corporación Dominicana de Electricidad	Eximbank	27.3	26.5	10.4	16.1	0.8
Corporación Dominicana de Electricidad	General Electric	0.2	0.2	0.1	0.1	-
TOTAL CDE		35.0	26.7	10.5	16.2	8.3
I N A P A						
Instituto Agrario Dominicano	BID	10.2	7.6	0.9	6.7	2.6
Instituto Agrario Dominicano	IBC.	0.6	-	-	-	0.6
Instituto Agrario Dominicano	BID	0.4	0.4	0.1	0.3	-
Instituto Agrario Dominicano	Pioggia Carnevalf	0.8	-	-	-	-
TOTAL I.A.D.		1.8	0.4	0.1	0.3	1.4
Instituto Nacional de la Vivienda	BID	3.5	3.5	0.7	2.8	-
Radio Televisión Dominicana	RCA	0.3	0.3	0.1	0.1	-
Universidad Autonoma de Santo Domingo	BID	0.8	0.8	0.2	0.6	-
Total Organismos Autonomos		254.7	220.2	103.1	117.1	34.5
Total Sector Público		529.9	433.1	125.6	307.5	96.8
SECTOR PRIVADO		240.7	287.6	31.2	256.4	53.1
TOTAL GENERAL		870.6	720.7	156.8	563.9	149.9

1/ Incluye la deuda de Falconbridge Dominicana, S.A. cuyas operaciones se iniciaron en el segundo semestre del año 1972; también incluye la deuda de la Refinería de Petróleo.

2/ Ajustado para mostrar variación en el valor del dólar de E.U.A.

DEUDA EXTERNA CLASIFICADA SEGUN LOS USUARIOS

(AL 31 DE JULIO DE 1973)

(En millones de RD\$)

PRESTATARIO	ENTIDAD PRESTAMISTA	AUTORI- ZACIONES NETAS (1)	DESEM- BOLSOS BRUTOS (2)	AMORTI- ZACIONES (3)	VALOR ADEUDADO (4) = (2+3)	VALOR NO UTILIZADO (5) = (1-2)
SECTOR PUBLICO						
<u>Gobierno Central</u>						
Gobierno Dominicano	AIF	17.0	0.2	-	0.2	16.8
Gobierno Dominicano	Gob. E.U.A. (PL-480)	66.6	53.7	7.9	45.8	12.9
Gobierno Dominicano (Valdesia)	Domes	10.4	10.4	2.4	8.0	-
Gobierno Dominicano (Tavera)	BID	22.9	21.0	-	21.0	1.9
Gobierno Dominicano (CODDEA)	AID	2.6	2.6	0.2	2.4	-
Gobierno Dominicano	AID	117.6	113.2	12.0	101.2	4.4
Gobierno Dominicano (PIDAGRO)	BID	24.8	-	-	-	24.8
Fundación de Crédito Educativo	AID	3.1	2.8	-	2.8	0.3
Oficina de Desarrollo de la Com.	AID	8.7	8.7	-	8.7	-
<u>Total Gobierno Central</u>		<u>273.7</u>	<u>212.6</u>	<u>22.5</u>	<u>130.1</u>	<u>61.1</u>
Ayuntamiento del Distrito Nac.	Loeb & Rhoades	1.5	1.5	0.1	1.4	-
<u>Organismos Autónomos</u>						
Banco Agrícola	BID	9.2	9.2	4.3	4.9	-
Banco Agrícola	AID	9.5	9.5	-	9.5	-
Banco Agrícola	Trattori Sams	3.6	3.6	2.6	1.0	-
<u>Total Banco Agrícola</u>		<u>22.3</u>	<u>22.3</u>	<u>6.9</u>	<u>15.4</u>	<u>-</u>
Banco Central	AID	13.0	8.1	-	8.1	4.9
Banco Central	BID	12.0	7.0	1.4	5.6	5.0
Banco Central	AIF	5.0	1.0	-	1.0	4.0
Banco Central	Boos. del Ext.	73.2	73.2	40.8	32.4	-
Banco Central	FMI 2/	24.8	24.8	24.8	-	-
<u>Total Banco Central</u>		<u>128.0</u>	<u>114.1</u>	<u>67.0</u>	<u>47.1</u>	<u>13.9</u>
Banco de Reservas	Manufacturers	3.8	3.8	-	3.8	-
Banco de Reservas	Consorcio de Boos.	17.6	17.6	12.5	5.1	-
<u>Total Banco de Reservas</u>		<u>21.4</u>	<u>21.4</u>	<u>12.5</u>	<u>8.9</u>	<u>-</u>
Banco Nacional de la Vivienda	AID	7.1	7.1	-	7.1	-
Banco Nacional de la Vivienda	Bowery Savings Bank	6.0	6.0	0.1	5.9	-
Banco Nacional de la Vivienda	Federal Home Loan	7.5	-	-	-	7.5
<u>Total Banco Nac. de la Vivienda</u>		<u>20.6</u>	<u>13.1</u>	<u>0.1</u>	<u>13.0</u>	<u>7.5</u>
Consejo Estatal del Azúcar	Chase M. Bank	3.5	3.5	-	3.5	-
Consejo Estatal del Azúcar	Bank of America	3.5	3.5	-	3.5	-
Consejo Estatal del Azúcar	BID	0.2	0.2	0.2	-	-
Consejo Estatal del Azúcar	Manufacturers	8.0	8.0	4.0	4.0	-
Consejo Estatal del Azúcar	Worthington Turbine	0.5	0.4	-	0.4	0.1
<u>Total Consejo Estatal del Azúcar</u>		<u>15.7</u>	<u>15.6</u>	<u>4.2</u>	<u>11.4</u>	<u>0.1</u>
Corporación Dom. de Electricidad	BID	7.5	-	-	-	7.5
Corporación Dom. de Electricidad	EXIMBANK	27.3	26.5	10.8	15.7	0.8
Corporación Dom. de Electricidad	General Electric	0.2	0.2	0.1	0.1	-
<u>Total C.D.E.</u>		<u>35.0</u>	<u>26.7</u>	<u>10.9</u>	<u>15.8</u>	<u>8.3</u>
INAPA	BID	10.2	7.6	0.9	6.7	2.6
Instituto Agrario Dominicano	American IBC. Corp.	0.6	-	-	-	0.6
Instituto Agrario Dominicano	BID	0.4	0.4	0.1	0.3	-
Instituto Agrario Dominicano	Pioggia Carnevali	0.8	-	-	-	0.8
<u>Total I.A.D.</u>		<u>1.8</u>	<u>0.4</u>	<u>0.1</u>	<u>0.3</u>	<u>1.4</u>
Instituto Nacional de la Vivienda	BID	3.5	3.5	0.7	2.8	-
Radio Televisión Dominicana	RCA	0.3	0.3	0.1	0.2	-
Universidad Autónoma de Santo Dgo.	BID	0.8	0.8	0.2	0.6	-
<u>Total Organismos Autónomos</u>		<u>259.6</u>	<u>225.8</u>	<u>103.6</u>	<u>122.2</u>	<u>33.8</u>
<u>Total Sector Público</u>		<u>534.8</u>	<u>439.9</u>	<u>126.2</u>	<u>313.7</u>	<u>94.9</u>
SECTOR PRIVADO 1/		<u>340.7</u>	<u>289.8</u>	<u>35.6</u>	<u>254.2</u>	<u>50.9</u>
<u>TOTAL GENERAL</u>		<u>875.5</u>	<u>729.7</u>	<u>161.8</u>	<u>567.9</u>	<u>145.8</u>

1/ Incluye la deuda de Falconbridge Dominicano, S.A. cuyas operaciones se iniciaron en el segundo semestre del año 1972; también incluye la deuda de la Refinería de Petróleo.

2/ Ajustado para mostrar variación en el valor del dólar de E.U.A.

**FINANCIAMIENTO EXTERNO R/
(A CORTO PLAZO)
1968 - 1973**

(En millones de RD\$)

PERIODO	AUTORIZACIONES NETAS (1)	DESEMBOLSOS BRUTOS (2)	AMORTIZACIONES (3)	VALOR ADEUDADO (4)	SALDO NO UTILIZADO (5)
Al 31-12-67				5.9	3.7
1968	17.5	19.2	9.7	15.4	2.0
1969	29.2	30.4	29.8	16.0	0.8
1970	38.3	38.8	23.5	31.3	0.3
1971	88.8	69.5	48.4	52.4	19.6
1972	110.1	95.6	96.4	51.6	34.1
Al 30-6-70				4.8	0.8
<u>1970</u>					
3er. Trimestre	-	-	1.5	3.3	0.8
4to. "	28.1	28.6	0.6	31.3	0.3
<u>1971</u>					
1er. Trimestre	15.8	15.8	19.7	27.4	0.3
2do. "	3.4	3.4	22.0	8.8	0.3
3er. "	4.6	4.6	5.8	7.6	0.3
4to. "	65.0	45.7	0.9	52.4	19.6
<u>1972</u>					
1er. Trimestre	16.6	15.6	34.8	33.2	20.6
2do. "	13.0	12.2	27.7	17.7	21.4
3er. "	27.6	23.5	20.3	20.9	25.5
4to. "	52.9	44.3	13.6	51.6	34.1
<u>1973</u>					
1er. Trimestre	27.6	25.9	31.1	46.4	35.8
2do. Trimestre	43.5	44.3	44.7	46.0	35.0
Al 30-6-72				17.7	21.4
<u>1972</u>					
Julio	10.7	10.9	1.5	27.1	21.2
Agosto	4.4	0.9	8.6	19.4	24.7
Septiembre	12.5	11.7	10.2	20.9	25.5
Octubre	1.9	0.6	3.3	18.2	26.8
Noviembre	12.7	7.9	0.2	25.9	31.6
Diciembre	38.3	35.8	10.1	51.6	34.1
<u>1973</u>					
Enero	5.8	6.8	0.3	58.1	33.1
Febrero	1.4	0.3	6.3	52.1	34.2
Marzo	20.4	18.8	24.5	46.4	35.8
Abril	8.9	2.3	7.8	47.9	35.4
Mayo	13.1	13.7	10.5	51.1	34.8
Junio	21.5	21.9	26.4	46.0	35.0
Julio	4.8	5.6	4.4	47.2	34.2

R/ Cifras Revisadas

NOTA: El Valor adeudado de un período es igual al valor adeudado a fines del período anterior más los desembolsos menos las amortizaciones realizadas durante el período que se considere.

FINANCIAMIENTO EXTERNO 1/ (R)
(A MEDIANO Y LARGO PLAZO)
1968 - 1973

(En millones de RD\$)

PERIODO	AUTORIZACIONES NETAS (1)	DESEMBOLSOS BRUTOS (2)	AMORTIZACIONES (3)	VALOR ADEUDADO (4) = (2 - 3)	SALDO NO UTILIZADO (5) = (1 - 2)
1968	328.1	278.1	71.9	206.2	50.0
1969	590.5	338.9	98.0	240.9	251.6
1970	669.5	473.3	123.9	349.4	196.2
1971	699.0	612.4	141.7	470.7	86.6
1972	754.7	687.1	161.2	525.9	67.6
<u>1970</u>					
3er. Trimestre	660.4	419.7	109.0	310.7	240.7
4to. "	669.5	473.3	123.9	349.4	196.2
<u>1971</u>					
1er. Trimestre	675.3	489.1	129.8	359.3	186.2
2do. "	688.4	530.0	133.7	396.3	158.4
3er. "	691.8	545.2	137.3	407.9	146.6
4to. "	699.0	612.4	141.7	470.7	86.6
<u>1972</u>					
1er. Trimestre	718.9	623.0	151.6	471.4	95.9
2do. "	733.4	645.6	153.0	492.6	87.8
3er. "	740.8	658.7	157.3	501.4	82.1
4to. "	754.7	687.1	161.2	525.9	67.6
<u>1973</u>					
1er. Trimestre	810.3	695.6	167.7	527.9	114.7
2do. "	840.8	709.0	187.9	521.1	131.8
<u>1972</u>					
Julio	737.2	651.5	153.9	497.6	85.7
Agosto	740.7	654.8	155.6	499.2	85.9
Septiembre	740.8	657.0	156.6	500.4	83.8
Octubre	740.9	667.6	157.7	509.9	73.3
Noviembre	753.2	672.3	158.4	513.9	80.9
Diciembre	754.7	687.1	161.2	525.9	67.6
<u>1973</u>					
Enero	784.7	690.1	163.2	526.9	94.6
Febrero	799.6	692.0	164.3	527.7	107.6
Marzo	810.3	695.6	167.7	527.9	114.7
Abril	824.1	698.4	170.4	528.0	125.7
Mayo	830.0	706.4	187.1	519.3	123.6
Junio 2/	840.8	709.0	187.9	521.1	131.8
Julio 2/	840.8	711.8	188.5	523.3	129.0

1/ Incluye las deudas de Falconbridge Dom. S.A., y de la Refinería Dominicana de Petróleo, S.A.
(R) Cifras revisadas

2/ Cifras sujetas a revisión.

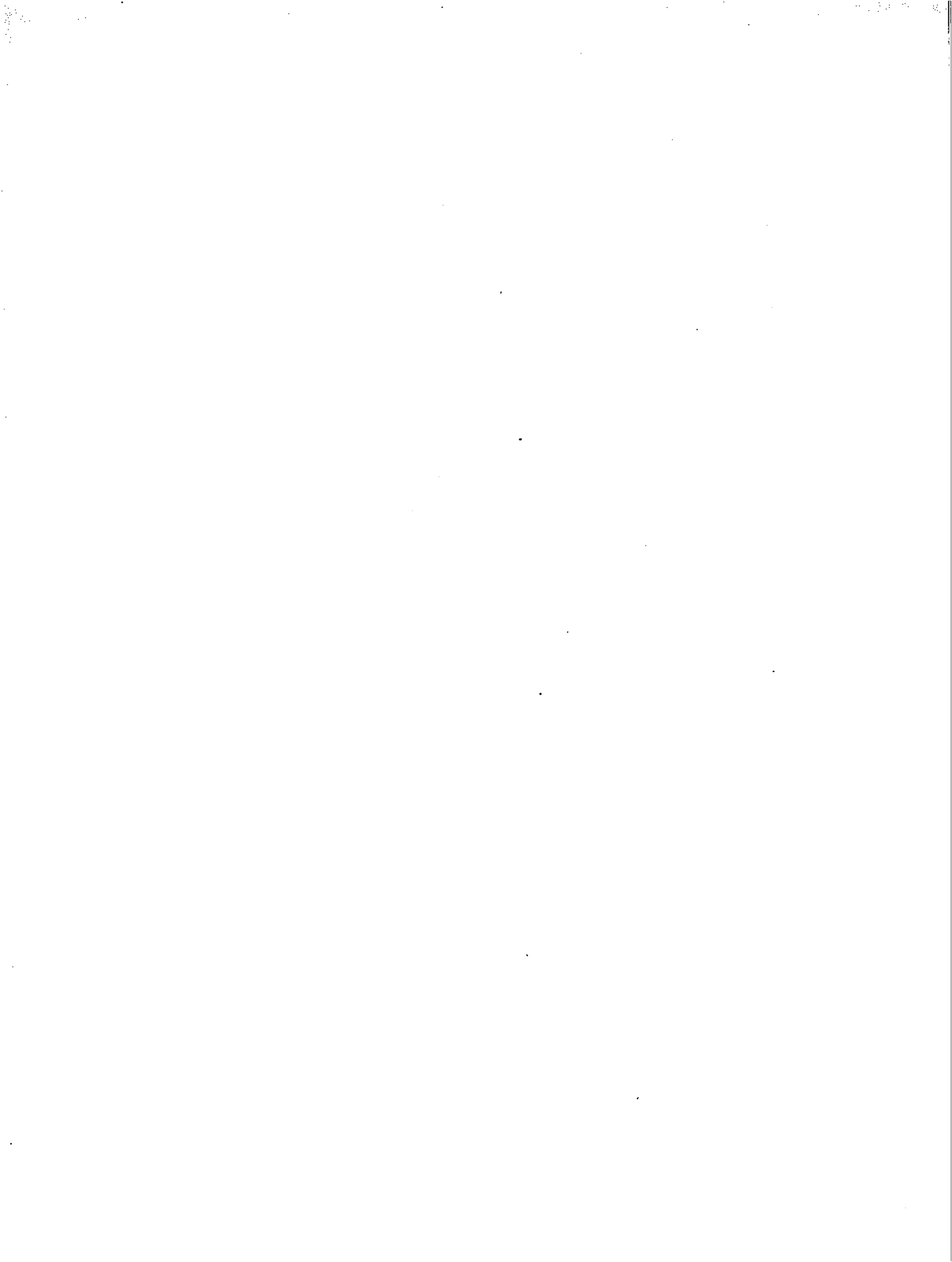

III.- SECCION "B"
COMERCIO EXTERIOR

Exportaciones e Importaciones y Saldo Comercial

Indices de Exportación de la República Dominicana

Exportación por Productos Principales (Mensual)

Exportación por Productos Principales (Acumulado)

Principales Productos de Exportación (Valor,
Volumen y valor Unitario)

Exportaciones por Grupos Económicos

Exportación por Productos Principales y su
destino (Mensual)

Exportación por Productos Principales y su
destino (Acumulado)

Exportaciones por Países y Zonas de Comercio (Mensual)

Exportaciones por Países y Zonas de Comercio
(Acumulado)

Exportaciones por Zonas de Comercio

Exportaciones por Países y Zonas de Comercio

Balanza Comercial de la República Dominicana por
Países y Zonas de Comercio

Importaciones de la República Dominicana Clasificadas
por Grupos Economicos según CEPAL (Años 1966 - 1969)

Importaciones de la República Dominicana Clasificadas
por Grupos Económicos según CEPAL (Años 1966 - 1969),
Composición Porcentual

EXPORTACIONES E IMPORTACIONES Y SALDO COMERCIAL

(En millones de RD\$)

PERIODO	EXPORTACIONES FOB	IMPORTACIONES FOB	SALDOS
1968	163.5	196.8	- 33.3
1969	183.4	217.2	- 33.8
1970	213.6	278.0	- 64.4
1971	243.0	311.1	- 68.1
1972	347.6	337.7	9.9
1 9 7 0			
4to. "	43.3	79.7	- 36.4
1 9 7 1 *			
1ro. Trimestre	70.0	77.4	- 7.4
2do. "	75.0	76.9	- 1.9
3ro. "	51.3	80.4	- 29.1
4to. "	46.7	76.4	- 29.7
1 9 7 2 *			
1ro. Trimestre	83.6	85.0	- 1.4
2do. "	85.5	84.0	1.5
3ro. "	103.5	77.8	25.7
4to. "	75.0	90.9	- 15.9
1 9 7 3			
1ro. Trimestre	119.4	89.8	29.6
2do. "	118.4	95.4	23.0
3ro. "	100.3	111.0	- 10.7
1 9 7 2			
Septiembre	35.1	26.0	9.1
Octubre	22.5	35.9	- 13.4
Noviembre	19.8	28.9	- 9.1
Diciembre	32.7	26.1	6.6
1 9 7 3 *			
Enero	37.6	31.6	6.0
Febrero	37.0	26.0	11.0
Marzo	44.8	32.2	12.6
Abril	41.4	27.3	14.1
Mayo	31.3	33.1	- 1.8
Junio	45.7	35.0	10.7
Julio	37.9	35.3	2.6
Agosto	28.1	38.5	- 10.4
Septiembre	34.3	37.2	- 2.9

* Cifras sujetas a rectificación.

EXPORTACIONES E IMPORTACIONES

(Anual)

(En millones de RD\$)

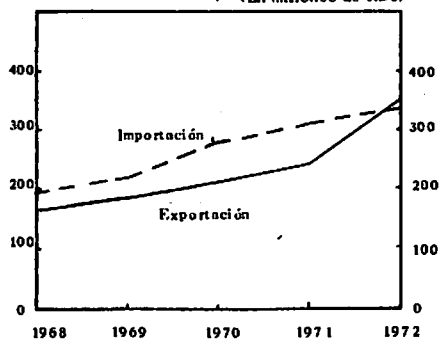

EXPORTACIONES E IMPORTACIONES

(Mensual)

(En millones de RD\$)

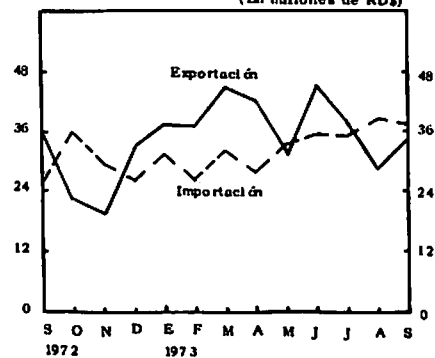

INDICES DE EXPORTACION DE LA REPUBLICA DOMINICANA

(1972 = 100)

P E R I O D O	VOLUMEN	PRECIOS	VALOR
1968	62.4	92.8	47.1
1969	66.6	98.3	52.8
1970	77.4	95.0	61.5
1971	89.6	92.7	69.9
1972	100.0	100.0	100.0
1 9 7 0			
4to. Trimestre	59.8	95.9	49.8
1 9 7 1			
1ro. Trimestre	93.9	95.6	83.3
2do. "	104.7	98.4	88.5
3ro. "	64.0	87.5	50.7
4to. "	98.7	84.9	59.7
1 9 7 2			
1ro. Trimestre	102.7	96.7	96.2
2do. "	104.0	99.1	98.3
3ro. "	118.8	101.5	119.1
4to. "	74.6	112.0	86.4
1 9 7 3			
1ro. Trimestre	126.1	111.2	137.4
2do. "	116.1	125.4	136.2
3ro. "	101.5	126.7	115.5
1 9 7 2			
Septiembre	120.9	104.0	121.2
Octubre	71.1	114.2	77.7
Noviembre	63.0	110.3	68.5
Diciembre	89.6	111.3	113.1
1 9 7 3			
Enero	116.4	113.6	129.7
Febrero	124.8	104.9	127.9
Marzo	137.2	115.2	154.6
Abril	123.7	126.8	142.8
Mayo	92.2	118.3	108.2
Junio	45.7	35.0	10.7
Julio	112.3	129.0	130.9
Agosto	81.3	130.5	97.1
Septiembre	110.8	120.7	118.5

EXPORTACION POR PRODUCTOS PRINCIPALES

JULIO - AGOSTO Y SEPTIEMBRE 1973

(Primera parte)

PRODUCTOS	JULIO			AGOSTO			SEPTIEMBRE		
	VOLUMEN EN T.M.	VALOR EN MILES RD\$	%	VOLUMEN EN T.M.	VALOR EN MILES RD\$	%	VOLUMEN EN T.M.	VALOR EN MILES RD\$	%
TOTAL EXPORTADO	<u>293,962</u>	<u>37,914</u>	<u>100.0</u>	<u>278,995</u>	<u>28,136</u>	<u>100.0</u>	<u>288,472</u>	<u>34,341</u>	<u>100.0</u>
CAÑA DE AZUCAR Y SUS DERIVADOS	<u>158,806</u>	<u>25,001</u>	<u>66.0</u>	<u>102,720</u>	<u>16,216</u>	<u>57.6</u>	<u>100,352</u>	<u>14,533</u>	<u>42.3</u>
Azúcar Crudo	123,529	22,505	59.4	81,009	15,677	55.7	77,280	13,227	38.5
Azúcar Refinado	-	-	-	-	-	-	-	-	-
Azúcar Crudo para alimento de animales	-	-	-	-	-	-	-	-	-
Furfural	4,834	1,348	3.6	-	-	-	3,153	810	2.4
Melaza de Caña	0	0	0.0	19,730	491	1.7	0	0	0.0
Miel Final o de Purga	30,443	1,148	3.0	1,981	48	0.2	19,926	496	1.4
Sirop de Azúcar	-	-	-	-	-	-	-	-	-
CACAO Y SUS MANUFACTURAS	<u>631</u>	<u>858</u>	<u>2.3</u>	<u>336</u>	<u>598</u>	<u>2.1</u>	<u>117</u>	<u>154</u>	<u>0.4</u>
Cacao en grano	149	240	0.7	112	176	0.6	89	114	0.3
Chocolate	69	43	0.1	-	-	-	3	2	0.0
Manteca de cacao	168	452	1.2	112	356	1.3	-	-	-
Torta de cacao	165	37	0.1	92	28	0.1	-	-	-
Otros productos	80	86	0.2	20	38	0.1	25	38	0.1
CAFE Y SUS MANUFACTURAS	<u>1,461</u>	<u>2,069</u>	<u>5.4</u>	<u>1,146</u>	<u>1,648</u>	<u>5.9</u>	<u>2,619</u>	<u>3,307</u>	<u>9.6</u>
Café en grano	433	539	1.4	210	261	0.9	1,813	2,109	6.1
Café tostado, incluso molido	1,028	1,524	4.0	936	1,387	5.0	806	1,198	3.5
TABACO Y SUS MANUFACTURAS	<u>446</u>	<u>496</u>	<u>1.3</u>	<u>1,272</u>	<u>1,190</u>	<u>4.2</u>	<u>3,440</u>	<u>3,253</u>	<u>9.5</u>
Tabaco en rama	380	401	1.1	1,272	1,188	4.2	3,392	3,182	9.3
Cigarros, cigarrillos y puros	0	2	0.0	0	2	0.0	0	3	0.0
Picaduras de tabaco	66	93	0.2	-	-	-	48	68	0.2

EXPORTACION POR PRODUCTOS PRINCIPALES

JULIO - AGOSTO Y SEPTIEMBRE 1973

(Conclusión)

PRODUCTOS	JULIO			AGOSTO			SEPTIEMBRE		
	VOLUMEN EN T.M.	VALOR EN MILES RD\$	%	VOLUMEN EN T.M.	VALOR EN MILES RD\$	%	VOLUMEN EN T.M.	VALOR EN MILES RD\$	%
PRODUCTOS AGRICOLAS MENORES	<u>6,730</u>	<u>765</u>	<u>2.0</u>	<u>5,396</u>	<u>662</u>	<u>2.4</u>	<u>5,610</u>	<u>644</u>	<u>2.0</u>
Achiote	28	20	0.1	40	39	0.1	9	9	0.0
AjÍ y pimiento	154	37	0.1	112	30	0.1	67	20	0.1
Auyama	56	8	0.0	62	9	0.0	49	7	0.0
Aguaate	275	51	0.1	229	44	0.2	187	35	0.1
Batata	289	37	0.1	189	25	0.1	180	23	0.1
Coco seco	514	66	0.2	1,101	113	0.4	969	94	0.3
Guandul	34	17	0.0	35	18	0.1	26	14	0.1
Guineo	3,107	167	0.4	1,733	93	0.3	1,938	104	0.3
Plátano	62	5	0.0	160	17	0.1	-	-	-
Tomate	165	30	0.1	81	16	0.1	29	5	0.0
Yautía	1,062	179	0.5	859	145	0.5	1,094	183	0.5
Yuca	437	61	0.2	250	35	0.1	414	54	0.2
Otros Productos Agrícolas Menores	547	87	0.2	545	78	0.3	648	96	0.3
MINERALES EN BRUTO	<u>106,819</u>	<u>6,625</u>	<u>17.5</u>	<u>163,596</u>	<u>6,418</u>	<u>22.8</u>	<u>154,386</u>	<u>10,546</u>	<u>30.7</u>
Bauxita	83,642	875	2.3	130,617	1,369	4.9	131,704	1,386	4.0
Ferróniquel	5,175	5,691	15.0	4,411	4,955	17.6	8,174	9,114	26.5
Sal	-	-	-	-	-	-	-	-	-
Yeso	18,002	59	0.2	28,568	94	0.3	14,508	46	0.2
OTROS PRODUCTOS	<u>794</u>	<u>796</u>	<u>2.1</u>	<u>518</u>	<u>263</u>	<u>0.9</u>	<u>645</u>	<u>753</u>	<u>2.2</u>
Aceites vegetales esenciales	0	3	0.0	1	9	0.0	2	21	0.1
Carnes de res	491	593	1.6	-	-	-	291	556	1.6
Cemento	-	-	-	-	-	-	-	-	-
Cera de abeja	24	46	0.1	17	34	0.1	21	35	0.1
Copra	-	-	-	-	-	-	-	-	-
Ganado Vacuno	-	-	-	-	-	-	-	-	-
Maderas	-	-	-	73	10	0.0	-	-	-
Miel de abeja	93	79	0.2	83	72	0.3	32	28	0.1
Torta de maní	-	-	-	-	-	-	-	-	-
Guandules enlatados	186	75	0.2	344	138	0.5	299	113	0.3
EL RESTO	<u>17,982</u>	<u>1,068</u>	<u>2.8</u>	<u>3,877</u>	<u>915</u>	<u>3.3</u>	<u>21,199</u>	<u>879</u>	<u>2.5</u>
REEXPORTACION	<u>277</u>	<u>202</u>	<u>0.5</u>	<u>117</u>	<u>181</u>	<u>0.6</u>	<u>89</u>	<u>261</u>	<u>0.8</u>
EFFECTOS PERSONALES	<u>16</u>	<u>40</u>	<u>0.1</u>	<u>17</u>	<u>45</u>	<u>0.2</u>	<u>8</u>	<u>11</u>	<u>0.0</u>

* Cifras sujetas a rectificación.

Fuente: Dirección General de Aduanas y Puertos.

EXPORTACIONES POR PRODUCTOS PRINCIPALES

ENERO - SEPTIEMBRE 1972 - 1973

(Primera parte)

PRODUCTOS	ENERO - SEPTIEMBRE 1972			ENERO - SEPTIEMBRE 1973			CAMBIO 1973 - 1972	
	VOLUMEN EN T.M.	VALOR EN MILES RD\$	%	VOLUMEN EN T.M.	VALOR EN MILES RD\$	%	VOLUMEN EN T.M.	VALOR EN MILES RD\$
TOTAL EXPORTADO	<u>2,684,455</u>	<u>272,578</u>	<u>100.0</u>	<u>2,778,651</u>	<u>338,155</u>	<u>100.0</u>	<u>94,196</u>	<u>65,577</u>
CAÑA DE AZUCAR Y SUS DERIVADOS	<u>1,285,857</u>	<u>151,544</u>	<u>55.6</u>	<u>1,184,848</u>	<u>176,862</u>	<u>52.3</u>	<u>- 101,009</u>	<u>25,318</u>
Azúcar crudo	964,799	136,178	50.0	911,873	162,493	48.1	- 52,926	26,315
Azúcar refinado	434	76	0.0	230	43	0.0	- 204	- 33
Azúcar crudo para alimento de animales	-	-	-	-	-	-	-	-
Furfural	23,615	7,350	2.7	19,214	5,487	1.6	- 4,401	- 1,863
Melaza de caña	96,725	2,484	0.9	49,251	1,219	0.4	- 47,474	- 1,265
Miel final o de purga	192,443	4,713	1.7	204,280	7,620	2.2	11,837	2,907
Sirop de azúcar	7,841	743	0.3	-	-	-	- 7,841	- 743
CACAO Y SUS MANUFACTURAS	<u>32,283</u>	<u>15,949</u>	<u>5.9</u>	<u>22,749</u>	<u>18,414</u>	<u>5.4</u>	<u>- 9,534</u>	<u>2,465</u>
Cacao en grano	29,795	14,454	5.3	19,202	14,911	4.4	- 10,593	457
Chocolate	426	142	0.1	443	193	0.0	17	51
Manteca de cacao	868	971	0.3	1,326	2,624	0.8	458	1,653
Torta de cacao	587	213	0.1	1,286	284	0.1	699	71
Otros Productos	607	169	0.1	492	402	0.1	- 115	233
CAFE Y SUS MANUFACTURAS	<u>21,674</u>	<u>21,505</u>	<u>7.9</u>	<u>29,051</u>	<u>32,972</u>	<u>9.8</u>	<u>7,377</u>	<u>11,467</u>
Café en grano	18,146	16,781	6.2	24,722	26,553	7.9	6,576	9,772
Café tostado, incl. molido	3,528	4,724	1.7	4,329	6,419	1.9	801	1,695
TABACO Y SUS MANUFACTURAS	<u>20,962</u>	<u>18,824</u>	<u>6.9</u>	<u>13,029</u>	<u>13,212</u>	<u>3.9</u>	<u>- 7,933</u>	<u>- 5,612</u>
Tabaco en rama	20,781	18,577	6.8	12,695	12,713	3.8	- 8,086	- 5,864
Cigarros, cigarrillos y puros	2	19	0.0	2	30	0.0	0	11
Picaduras de tabaco	179	228	0.1	332	469	0.1	153	241

EXPORTACIONES POR PRODUCTOS PRINCIPALES

ENERO - SEPTIEMBRE 1972 - 1973

(Conclusión)

PRODUCTOS	ENERO - SEPTIEMBRE 1972			ENERO - SEPTIEMBRE 1973			CAMBIO 1973 - 1972	
	VOLUMEN EN T.M.	VALOR EN MILES RD\$	%	VOLUMEN EN T.M.	VALOR EN MILES RD\$	%	VOLUMEN EN T.M.	VALOR EN MILES RD\$
PRODUCTOS AGRICOLAS MENORES	<u>42,406</u>	<u>4,795</u>	<u>1.7</u>	<u>55,251</u>	<u>7,011</u>	<u>2.1</u>	<u>12,845</u>	<u>2,216</u>
Achiote (bi.ja)	352	124	0.0	354	166	0.0	2	42
Ají y pimiento	1,785	297	0.1	1,959	454	0.1	174	157
Auyama	1,973	187	0.1	2,178	309	0.1	205	122
Aguacate	773	151	0.1	841	164	0.1	68	13
Batata	2,066	221	0.1	2,500	322	0.1	434	101
Coco seco	4,744	439	0.2	6,399	683	0.2	1,655	244
Guandul	1,498	578	0.2	1,459	673	0.2	- 39	95
Guineo	<u>10,957</u>	720	0.3	19,013	1,158	0.3	8,056	438
Plátano	3,172	296	0.1	2,377	171	0.1	- 795	- 125
Tomate	946	121	0.0	969	182	0.1	23	61
Yautía	6,933	634	0.2	7,779	1,301	0.4	846	667
Yuca	4,139	552	0.2	3,530	492	0.1	- 609	- 60
Otros productos agrícolas menores	3,068	475	0.1	5,893	936	0.3	2,825	461
MINERALES EN BRUTO	<u>1,179,995</u>	<u>45,162</u>	<u>16.6</u>	<u>1,348,939</u>	<u>71,055</u>	<u>21.0</u>	<u>168,944</u>	<u>25,893</u>
Bauxita	1,074,640	13,023	4.8	1,150,569	12,086	3.6	75,929	- 937
Ferroníquel	28,020	31,876	11.7	53,730	58,397	17.3	25,710	26,521
Sal	0	0	0.0	-	-	-	-	-
Yeso	77,335	263	0.1	144,640	572	0.1	67,305	309
OTROS PRODUCTOS	<u>15,820</u>	<u>8,251</u>	<u>3.0</u>	<u>10,357</u>	<u>7,817</u>	<u>2.3</u>	<u>- 5,463</u>	<u>- 434</u>
Aceites vegetales esen- ciales	125	197	0.1	13	122	0.0	- 112	- 75
Carne de res	4,844	4,712	1.7	4,760	5,192	1.5	- 84	480
Cemento	2	0	0.0	-	-	-	- 2	0
Cera de abeja	152	226	0.1	171	272	0.1	19	46
Copra	-	-	-	500	115	0.0	500	115
Ganado vacuno	-	-	-	-	-	-	-	-
Maderas	92	10	0.0	211	28	0.0	119	18
Miel de abeja	555	267	0.1	651	514	0.2	96	247
Torta de maní	3,656	269	0.1	128	28	0.0	- 3,528	- 241
Guandules enlatados	6,394	2,570	0.9	3,923	1,546	0.5	- 2,471	-1,024
EL RESTO	<u>84,282</u>	<u>4,602</u>	<u>1.7</u>	<u>110,847</u>	<u>7,382</u>	<u>2.2</u>	<u>26,565</u>	<u>2,780</u>
REEXPORTACIONES	<u>1,014</u>	<u>1,538</u>	<u>0.6</u>	<u>2,891</u>	<u>2,778</u>	<u>0.8</u>	<u>1,877</u>	<u>1,240</u>
EFFECTOS PERSONALES	<u>162</u>	<u>408</u>	<u>0.1</u>	<u>689</u>	<u>652</u>	<u>0.2</u>	<u>527</u>	<u>244</u>

* Cifras sujetas a rectificación.

Fuente: Dirección General de Aduanas y Puertos.

PRINCIPALES PRODUCTOS DE EXPORTACION

VALOR, VOLUMEN Y VALOR UNITARIO

(Primera parte)

PERIODO	AZUCAR CRUDO			FURFURAL		
	VALOR (1000 - RD\$)	VOLUMEN (T. M.)	VALOR UNITARIO (RD\$/T.M.)	VALOR (1000 - RD\$)	VOLUMEN (T.M.)	VALOR UNITARIO (RD\$/T.M.)
1968	82,839	604,840	136.96	2,987	11,655	256.28
1969	88,119	617,687	142.66	4,671	20,073	232.70
1970	103,499	763,806	135.50	5,101	19,546	260.97
1971	133,876	1,026,524	130.42	7,249	24,139	300.30
1972	159,702	1,098,583	145.37	8,479	27,562	307.63
1 9 7 0						
4to. Trimestre	15,739	111,482	141.18	852	3,038	280.45
1 9 7 1						
1ro. Trimestre	40,118	304,338	131.82	1,983	7,443	266.33
2do. "	48,155	386,358	124.64	1,675	6,102	274.50
3ro. "	27,387	210,681	129.99	1,572	5,886	267.07
4to. "	18,216	125,147	145.56	2,019	4,708	428.84
1 9 7 2						
1ro. Trimestre	48,880	350,016	139.65	1,699	5,297	320.75
2do. "	42,492	316,047	134.45	2,274	7,213	315.26
3ro. "	44,806	298,736	149.98	3,377	11,105	304.10
4to. "	23,524	133,784	175.84	1,129	3,947	286.04
1 9 7 3						
1ro. Trimestre	59,179	344,155	171.95	2,358	7,909	298.14
2do. "	51,905	285,900	181.55	972	3,317	293.04
3ro. "	51,409	281,818	182.42	2,158	7,987	270.19
1 9 7 2						
Septiembre	11,978	76,320	156.94	1,329	4,327	307.14
Octubre	10,473	58,449	179.18	0	0	-
Noviembre	3,171	18,899	167.78	85	219	388.12
Diciembre	9,880	56,436	175.06	1,044	3,728	280.04
1 9 7 3						
Enero	20,383	113,742	179.20	283	1,008	280.75
Febrero	16,369	103,482	158.18	535	1,734	298.22
Marzo	22,427	126,931	176.69	1,540	5,107	301.55
Abril	18,857	103,006	183.06	-	-	-
Mayo	13,344	76,784	173.78	865	3,066	282.13
Junio	19,704	106,110	185.69	107	251	426.29
Julio	22,505	123,529	182.18	1,348	4,834	278.86
Agosto	15,677	81,009	193.52	-	-	-
Septiembre	13,227	77,280	171.16	810	3,153	256.90

PRINCIPALES PRODUCTOS DE EXPORTACION

VALOR, VOLUMEN Y VALOR UNITARIO

(Continuación)

P E R I O D O	M E L A Z A			M I E L F I N A L		
	VALOR (1000 - RD\$)	VOLUMEN (T.M.)	VALOR UNITARIO (RD\$/T.M.)	VALOR (1000 - RD\$)	VOLUMEN (T.M.)	VALOR UNITARIO (RD\$/T.M.)
1968	3,228	136,118	23.71	1,164	28,416	40.96
1969	3,292	184,518	17.84	1,605	87,050	18.44
1970	1,830	85,144	21.49	4,014	197,025	20.37
1971	1,785	59,845	29.83	4,295	186,600	23.02
1972	1,911	73,234	26.09	5,444	221,924	24.53
1 9 7 0						
4to. Trimestre	53	3,659	14.48	634	32,574	19.46
1 9 7 1						
1ro. Trimestre	345	17,056	20.23	1,280	60,312	21.22
2do. "	1,380	40,675	33.93	1,418	61,485	23.06
3ro. "	60	2,114	28.38	1,334	52,910	25.21
4to. "	-	-	-	263	11,893	22.11
1 9 7 2						
1ro. Trimestre	1,065	40,372	26.38	1,119	46,230	24.21
2do. "	402	15,895	25.29	2,192	91,999	23.83
3ro. "	444	16,967	26.17	1,974	77,706	25.40
4to. "	-	-	-	159	5,989	26.55
1 9 7 3						
1ro. Trimestre	427	17,350	24.61	1,562	52,301	29.86
2do. "	301	12,172	24.73	4,366	99,629	43.82
3ro. "	491	19,730	24.89	1,692	52,350	32.32
1 9 7 2						
Septiembre	444	16,967	26.16	573	23,492	24.39
Octubre	-	-	-	106	4,001	26.49
Noviembre	0	0	-	--	-	-
Diciembre	-	-	-	53	1,988	26.65
1 9 7 3						
Enero	-	-	-	-	-	-
Febrero	-	-	-	384	15,581	24.65
Marzo	427	17,350	24.61	1,178	36,720	32.08
Abril	-	-	-	527	14,046	37.52
Mayo	301	12,172	24.73	1,850	45,157	40.97
Junio	0	0	0.00	1,989	40,426	49.20
Julio	0	0	0.00	1,148	30,443	37.71
Agosto	491	19,730	24.89	48	1,981	24.23
Septiembre	0	0	0.00	496	19,926	24.89

PRINCIPALES PRODUCTOS DE EXPORTACION

VALOR, VOLUMEN Y VALOR UNITARIO

(Continuación)

PERIODO	CAFE EN GRANO			CAFE TOSTADO		
	VALOR (1000 - RD\$)	VOLUMEN (T.M.)	VALOR UNITARIO (RD\$/T.M.)	VALOR (1000 - RD\$)	VOLUMEN (T.M.)	VALOR UNITARIO (RD\$/T.M.)
1968	17,925	23,521	762.08	2	2	1,000.00
1969	21,473	28,026	766.18	-	-	-
1970	25,939	26,113	993.34	2,945	1,924	1,530.66
1971	21,489	25,188	853.14	1,808	1,327	1,362.47
1972	25,067	26,235	955.47	4,724	3,528	1,339.00
1 9 7 0						
4to. Trimestre	8,243	8,682	949.44	128	92	1,391.30
1 9 7 1						
1ro. Trimestre	9,678	10,689	905.41	-	-	-
2do. "	3,787	4,238	893.58	-	-	-
3ro. "	2,350	2,719	864.29	1,808	1,327	1,362.47
4to. "	5,674	7,542	752.32	-	-	-
1 9 7 2						
1ro. Trimestre	6,647	7,611	873.34	80	91	879.12
2do. "	3,011	3,405	884.29	3,745	2,771	1,351.50
3ro. "	7,123	7,130	999.02	899	666	1,349.85
4to. "	8,286	8,089	1,024.35	-	-	-
1 9 7 3						
1ro. Trimestre	17,678	17,042	1,037.32	-	-	-
2do. "	5,965	5,223	1,142.06	2,311	1,559	1,481.72
3ro. "	2,909	2,456	1,184.45	4,109	2,770	1,483.99
1 9 7 2						
Septiembre	2,279	2,283	998.24	0	0	-
Octubre	2,288	2,264	1,010.60	0	0	-
Noviembre	2,540	2,449	1,037.15	-	-	-
Diciembre	3,458	3,376	1,024.28	-	-	-
1 9 7 3						
Enero	7,252	7,078	1,024.58	-	-	-
Febrero	4,639	4,559	1,017.55	-	-	-
Marzo	5,787	5,405	1,070.67	-	-	-
Abril	3,224	2,857	1,128.45	206	139	1,482.01
Mayo	1,257	1,108	1,134.48	701	473	1,482.03
Junio	1,484	1,258	1,179.65	1,404	947	1,482.58
Julio	539	433	1,244.80	1,524	1,028	1,482.49
Agosto	261	210	1,242.86	1,387	936	1,481.84
Septiembre	2,109	1,813	1,163.27	1,198	806	1,486.35

PRINCIPALES PRODUCTOS DE EXPORTACION
VALOR, VOLUMEN Y VALOR UNITARIO
(Continuación)

PERIODO	CACAO EN GRANO			TABACO EN RAMA		
	VALOR (1000 - RD\$)	VOLUMEN (T.M.)	VALOR UNITARIO (RD\$/T.M.)	VALOR (1000 - RD\$)	VOLUMEN (T.M.)	VALOR UNITARIO (RD\$/T.M.)
1968	13,608	25,266	538.59	11,226	16,480	681.19
1969	20,301	25,065	809.93	12,356	17,550	704.05
1970	19,151	34,419	556.41	13,970	19,614	712.25
1971	12,585	26,906	467.74	19,987	26,011	768.40
1972	16,017	32,217	497.13	28,563	32,550	877.50
1 9 7 0						
4to. Trimestre	1,274	2,083	611.62	6,521	8,955	728.20
1 9 7 1						
1ro. Trimestre	2,854	5,613	508.55	5,272	7,340	718.02
2do. "	5,933	12,531	473.47	2,274	2,419	939.67
3ro. "	1,403	2,821	497.34	3,967	5,469	727.01
4to. "	2,395	5,941	403.13	8,474	10,783	785.79
1 9 7 2						
1ro. Trimestre	2,667	6,174	431.97	4,165	4,666	892.63
2do. "	9,868	19,902	495.83	2,730	2,727	1,001.10
3ro. "	1,919	3,719	516.00	11,682	13,388	872.57
4to. "	1,563	2,422	645.33	9,986	11,769	848.50
1 9 7 3						
1ro. Trimestre	3,835	5,924	647.37	5,706	6,170	924.80
2do. "	10,547	12,928	815.83	2,235	1,481	1,509.12
3ro. "	530	350	1,514.29	4,771	5,044	945.88
1 9 7 2						
Septiembre	79	156	506.41	6,778	8,292	817.41
Octubre	279	369	756.09	3,212	3,764	853.34
Noviembre	733	1,178	622.24	3,751	4,496	834.29
Diciembre	551	875	629.71	3,023	3,508	861.74
1 9 7 3						
Enero	599	919	651.79	1,439	1,511	952.35
Febrero	1,352	2,120	637.73	3,541	4,021	880.63
Marzo	1,884	2,885	653.03	726	638	1,137.93
Abril	3,173	4,336	731.78	840	446	1,883.41
Mayo	4,535	5,859	774.02	624	546	1,142.86
Junio	2,839	2,733	103.87	771	489	1,576.69
Julio	240	149	1,610.74	401	380	1,055.26
Agosto	176	112	1,571.43	1,188	1,272	933.96
Septiembre	114	89	1,280.90	3,182	3,392	938.09

PRINCIPALES PRODUCTOS DE EXPORTACION
VALOR, VOLUMEN Y VALOR UNITARIO
(Continuación)

PERIODO	G U I N E O			B A U X I T A		
	VALOR (1000 - RD\$)	VOLUMEN (T.M.)	VALOR UNITARIO (RD\$/T.M.)	VALOR (1000 - RD\$)	VOLUMEN (T.M.)	VALOR UNITARIO (RD\$/T.M.)
1968	222	4,082	54.39	12,578	1,206,849	10.42
1969	38	754	50.40	14,601	1,352,336	10.80
1970	318	3,665	86.76	15,132	1,293,089	11.70
1971	98	1,320	74.24	15,974	1,311,195	12.18
1972	1,055	16,220	65.04	14,864	1,227,053	12.11
1 9 7 0						
4to. Trimestre	172	1,968	87.40	3,737	320,299	11.67
1 9 7 1						
1ro. Trimestre	76	930	81.72	3,931	323,502	12.20
2do. "	7	132	53.03	3,892	318,591	12.22
3ro. "	7	119	58.82	5,089	415,207	12.26
4to. "	8	139	57.55	3,062	253,895	12.06
1 9 7 2						
1ro. Trimestre	23	350	65.71	4,911	405,106	12.12
2do. "	219	3,290	66.56	4,244	351,450	12.08
3ro. "	478	7,317	65.33	3,868	318,084	12.16
4to. "	335	5,263	63.65	1,841	152,413	12.08
1 9 7 3						
1ro. Trimestre	283	4,715	60.02	3,923	371,066	10.57
2do. "	506	7,520	67.29	4,533	433,539	10.46
3ro. "	364	6,778	53.70	3,630	345,963	10.49
1 9 7 2						
Septiembre	181	2,838	63.77	1,482	121,791	12.16
Octubre	104	1,630	63.80	398	33,127	12.01
Noviembre	103	1,611	63.93	1,025	84,868	12.07
Diciembre	125	2,021	61.85	418	34,419	12.14
1 9 7 3						
Enero	105	1,640	64.02	1,833	170,431	10.76
Febrero	86	1,329	64.71	1,768	170,051	10.40
Marzo	92	1,746	52.69	322	30,584	10.53
Abril	93	1,539	60.43	1,368	131,387	10.41
Mayo	126	1,897	66.42	1,449	138,589	10.46
Junio	287	4,084	70.27	1,716	163,563	10.49
Julio	167	3,107	53.75	875	83,642	10.49
Agosto	93	1,733	53.66	1,369	130,617	10.48
Septiembre	104	1,938	53.66	1,386	131,704	10.52

PRINCIPALES PRODUCTOS DE EXPORTACION
VALOR, VOLUMEN Y VALOR UNITARIO
(Conclusión)

PERIODO	FERRONIQUEL			OTROS PRODUCTOS		TOTAL	
	VALOR (1000 - RD\$)	VOLUMEN (T.M.)	VALOR UNITARIO (RD\$/T.M.)	VALOR (1000 - RD\$)	VOLUMEN (T.M.)	VALOR (1000 - RD\$)	VOLUMEN (T.M.)
1968	424	567	747.80	17,342	205,165	163,545	2,262,961
1969	-	-	-	16,962	205,394	183,418	2,538,453
1970	-	-	-	21,612	291,084	213,511	2,735,429
1971	516	466	1,107.29	23,352	354,115	243,014	3,043,636
1972	47,013	41,668	1,128.27	34,801	293,655	347,640	3,094,429
1 9 7 0							
4to. Trimestre	-	-	-	5,807	65,181	43,160	558,013
1 9 7 1							
1ro. Trimestre	-	-	-	4,742	58,213	70,279	795,436
2do. "	-	-	-	6,116	142,822	74,637	975,353
3ro. "	-	-	-	7,690	97,253	52,667	796,506
4to. "	516	466	1,107.29	4,804	55,827	45,431	476,341
1 9 7 2							
1ro. Trimestre	5,603	5,062	1,106.87	6,785	52,133	83,644	923,108
2do. "	7,771	6,515	1,192.78	6,476	81,581	85,424	902,795
3ro. "	18,502	16,443	1,125.22	8,438	87,291	103,510	858,552
4to. "	15,137	13,648	1,109.10	13,102	72,650	75,062	409,974
1 9 7 3							
1ro. Trimestre	14,049	13,094	1,072.93	10,405	91,795	119,405	931,521
2do. "	24,588	22,876	1,074.83	10,131	99,560	118,360	985,700
3ro. "	19,760	17,760	1,112.61	8,568	118,423	100,391	861,429
1 9 7 2							
Septiembre	7,303	6,379	1,144.85	2,690	38,177	35,116	301,022
Octubre	3,598	3,237	1,111.52	2,038	18,030	22,476	124,871
Noviembre	5,281	4,575	1,154.31	3,144	29,807	19,833	148,102
Diciembre	6,258	5,837	1,072.12	7,890	24,812	32,753	137,000
1 9 7 3							
Enero	2,601	2,360	1,102.12	3,080	27,902	37,575	326,591
Febrero	5,161	4,898	1,053.69	3,207	31,539	37,042	339,374
Marzo	6,287	5,836	1,077.28	4,118	32,354	44,788	265,556
Abril	9,432	8,832	1,067.93	3,644	45,132	41,364	311,720
Mayo	3,896	3,665	1,063.03	2,392	19,521	31,340	308,837
Junio	11,260	10,379	1,084.89	4,095	34,902	40,656	365,143
Julio	5,691	5,175	1,099.71	3,476	41,242	37,914	293,962
Agosto	4,955	4,411	1,123.33	2,491	36,984	28,136	278,995
Septiembre	9,114	8,174	1,115.00	2,601	40,197	34,341	288,472

EXPORTACIONES POR GRUPOS ECONOMICOS

(En millones de RD\$)

PERIODO	TOTAL	BIENES PRIMARIOS			BIENES INTERMEDIOS	PRODUCTOS ALIMENTICIOS ELABORADOS	OTROS BIENES DE CONSUMO NO DURADERO *	OTROS **
		TOTAL DE BIENES PRIMARIOS	PRODUCTOS ALIMENTICIOS SIN ELABORAR (INCLUSO TABACO)	MATERIAS PRIMAS				
1968	163.5	151.6	137.2	14.4	8.4	1.0	0.3	2.2
1969	184.1	167.5	151.4	16.1	11.8	0.8	0.7	3.3
1970	213.6	191.2	174.4	16.8	16.3	1.2	0.9	4.0
1971	243.0	219.0	200.2	18.8	17.8	1.0	1.2	4.0
1972	347.6	263.6	247.5	16.1	68.5	6.4	2.0	7.1
1970								
4to. Trimestre	43.2	38.9	34.8	4.1	3.3	0.3	0.3	0.4
1971								
1ro. Trim.	70.1	63.5	59.0	4.5	4.2	0.3	0.2	1.9
2do. "	75.0	68.4	63.4	5.0	5.5	0.2	0.3	0.6
3ro. "	51.2	44.3	38.6	5.7	5.4	0.2	0.4	0.9
4to. "	46.7	42.8	39.2	3.6	2.7	0.3	0.3	0.6
1972								
1ro. Trim.	83.6	70.9	65.6	5.3	10.4	1.7	0.3	0.3
2do. "	85.4	69.3	64.9	4.4	13.7	1.4	0.4	0.6
3ro. "	103.5	74.7	70.5	4.2	26.6	1.0	0.6	0.6
4to. "	75.1	48.7	46.5	2.2	17.8	2.3	0.7	5.6
1973								
1ro. Trim.	119.4	95.9	91.6	4.3	20.1	1.3	0.6	1.5
2do. "	118.4	82.1	77.2	4.9	32.7	1.6	0.7	1.3
3ro. "	100.3	71.3	67.2	4.1	26.3	1.3	0.7	0.7
1972								
Septiembre	35.1	24.2	22.6	1.6	10.3	0.3	0.2	0.1
Octubre	22.5	18.1	17.6	0.5	4.0	0.2	0.1	0.1
Noviembre	19.8	13.2	11.9	1.3	6.0	0.2	0.4	0.0
Diciembre	32.7	18.9	18.4	0.5	7.9	0.3	0.2	5.4
1973								
Enero	37.6	33.3	31.4	1.9	3.3	0.5	0.1	0.4
Febrero	37.0	29.5	27.6	1.9	6.7	0.3	0.2	0.3
Marzo	44.8	33.1	32.6	0.5	10.1	0.5	0.3	0.8
Abril	41.4	29.5	28.0	1.5	10.9	0.5	0.2	0.3
Mayo	31.3	28.7	21.2	1.5	7.5	0.5	0.2	0.3
Junio	45.7	29.9	28.0	1.9	14.3	0.6	0.2	0.7
Julio	37.9	27.7	26.7	1.0	9.3	0.5	0.2	0.2
Agosto	28.1	21.0	19.4	1.6	6.3	0.3	0.3	0.2
Septiembre	34.3	22.6	21.1	1.5	10.7	0.5	0.2	0.3

* Incluye bienes de capital, de la industria química y Farmacéutica y de consumo corriente.

** Incluye bienes de consumo duraderos y no especificados.

EXPORTACIONES POR GRUPOS ECONOMICOS (Anual)
(En millones de RD\$)

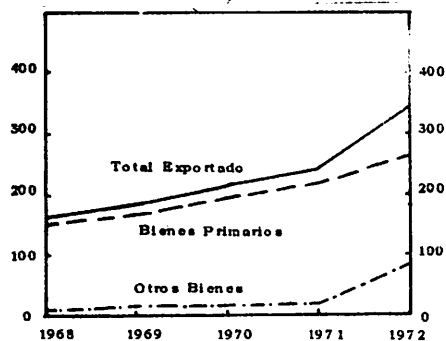

EXPORTACIONES POR GRUPOS ECONOMICOS (Mensual)
(En millones de RD\$)

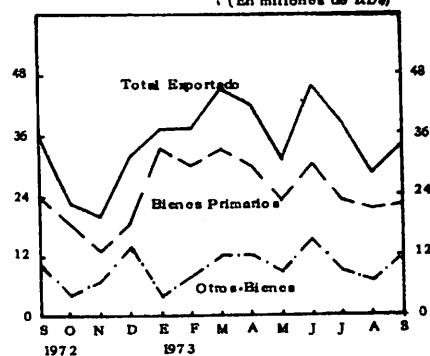

EXPORTACION POR PRODUCTOS PRINCIPALES Y SU DESTINO

JULIO - AGOSTO Y SEPTIEMBRE 1973

DETALLE	JULIO			AGOSTO			SEPTIEMBRE		
	VOLUMEN EN T.M.	VALOR EN MILES RD\$	%	VOLUMEN EN T.M.	VALOR EN MILES RD\$	%	VOLUMEN EN T.M.	VALOR EN MILES RD\$	%
TOTAL GENERAL EXPORTADO	<u>293,962</u>	<u>37,914</u>	100.0	<u>278,995</u>	<u>28,136</u>	100.0	<u>288,472</u>	<u>34,341</u>	100.0
TOTAL PRODUCTOS PRINCIPALES	<u>213,308</u>	<u>30,251</u>	79.8	<u>217,631</u>	<u>23,628</u>	84.0	<u>222,452</u>	<u>29,132</u>	84.8
AZUCAR CRUDO	<u>123,529</u>	<u>22,505</u>	59.4	<u>81,009</u>	<u>15,677</u>	55.7	<u>77,280</u>	<u>13,227</u>	38.5
Estados Unidos	73,756	13,768	36.3	77,337	15,089	53.6	47,488	8,589	25.0
Otros	49,773	8,737	23.1	3,672	588	2.1	29,792	4,638	13.5
CAFE EN GRANO	<u>433</u>	<u>539</u>	1.4	<u>210</u>	<u>261</u>	0.9	<u>1,813</u>	<u>2,109</u>	6.2
Estados Unidos	304	381	1.0	118	144	0.5	1,516	1,736	5.1
Francia	10	12	0.0	15	20	0.1	53	69	0.2
Italia	25	32	0.1	-	-	-	34	42	0.1
Holanda	28	31	0.1	15	17	0.0	-	-	-
Bélgica	57	72	0.2	62	80	0.3	91	119	0.4
Otros	9	11	0.0	-	-	-	119	143	0.4
CACAO EN GRANO	<u>149</u>	<u>240</u>	0.6	<u>112</u>	<u>176</u>	0.6	<u>89</u>	<u>114</u>	0.3
Estados Unidos	149	240	0.6	112	176	0.6	89	114	0.3
Otros	-	-	-	-	-	-	-	-	-
TABACO EN RAMA	<u>380</u>	<u>401</u>	1.1	<u>1,272</u>	<u>1,190</u>	4.3	<u>3,392</u>	<u>3,182</u>	9.3
España	320	271	0.8	-	-	-	1,083	1,004	2.9
Bélgica	-	-	-	183	152	0.6	178	192	0.6
Estados Unidos	51	119	0.3	104	134	0.5	352	397	1.2
Puerto Rico	0	3	0.0	2	2	0.0	-	-	-
Alemania	-	-	-	99	95	0.3	714	640	1.9
Holanda	8	7	0.0	46	50	0.2	14	14	0.0
Otros	1	1	0.0	838	757	2.7	1,051	935	2.7
BAUXITA	<u>83,642</u>	<u>875</u>	2.3	<u>130,617</u>	<u>1,369</u>	4.9	<u>131,704</u>	<u>1,386</u>	4.0
Estados Unidos	83,642	875	2.3	130,617	1,369	4.9	131,704	1,386	4.0
FERRONIQUEL	<u>5,175</u>	<u>5,691</u>	15.0	<u>4,411</u>	<u>4,955</u>	17.6	<u>8,174</u>	<u>9,114</u>	26.5
Holanda	-	-	-	3,008	3,429	12.2	5,702	6,395	18.6
Estados Unidos	5,175	5,691	15.0	1,403	1,526	5.4	2,472	2,719	7.9
Otros	-	-	-	-	-	-	-	-	-
OTROS PRODUCTOS	<u>80,654</u>	<u>7,663</u>	20.2	<u>61,364</u>	<u>4,508</u>	16.0	<u>66,020</u>	<u>5,209</u>	15.2
Estados Unidos	19,109	1,751	4.6	30,254	1,718	6.1	7,223	1,236	3.6
Puerto Rico	19,299	2,832	7.5	23,857	2,082	7.4	16,029	2,562	7.5
Países Bajos (Holanda)	14,184	771	2.0	330	65	0.2	263	31	0.1
Antillas Holandesas	94	35	0.1	109	24	0.1	141	42	0.1
Bélgica	4,333	1,160	3.1	9	1	0.0	3,127	840	2.4
Surinam	12,028	45	0.1	5	7	0.0	17,711	65	0.2
Alemania	42	16	0.0	310	102	0.4	261	40	0.1
Panamá	0	1	0.0	-	-	-	1	2	0.0
Noruega	-	-	-	-	-	-	-	-	-
Antillas Francesas	340	23	0.1	480	33	0.1	805	56	0.2
Haití	1	1	0.0	1,063	58	0.2	47	26	0.1
Islas Vírgenes	363	39	0.1	697	75	0.3	416	49	0.1
Japón	503	197	0.5	90	17	0.0	-	-	-
Otros	10,358	792	2.1	4,160	326	1.2	19,996	260	0.8

* Cifras sujetas a rectificación

Fuente: Dirección General de Aduanas y Puertos.

EXPORTACION POR PRODUCTOS PRINCIPALES Y SU DESTINO
ENERO - SEPTIEMBRE 1972 - 1973

DETALLE	ENERO - SEPTIEMBRE 1972			ENERO - SEPTIEMBRE 1973			CAMBIO 1973 - 1972	
	VOLUMEN EN T.M.	VALOR EN MILES RD\$	%	VOLUMEN EN T.M.	VALOR EN MILES RD\$	%	VOLUMEN EN T.M.	VALOR EN MILES RD\$
TOTAL GENERAL EXPORTADO	<u>2,684,455</u>	<u>272,578</u>	<u>100.0</u>	<u>2,778,651</u>	<u>338,155</u>	<u>100.0</u>	<u>94,196</u>	<u>65,577</u>
TOTAL PRODUCTOS PRINCIPALES	<u>2,136,181</u>	<u>230,889</u>	<u>84.8</u>	<u>2,172,791</u>	<u>287,153</u>	<u>84.9</u>	<u>36,610</u>	<u>56,264</u>
AZUCAR CRUDO	<u>964,799</u>	<u>136,178</u>	<u>50.0</u>	<u>911,873</u>	<u>162,493</u>	<u>48.0</u>	<u>-52,926</u>	<u>26,315</u>
Estados Unidos	546,501	90,900	33.4	549,862	101,877	30.1	3,361	10,977
Otros	418,298	45,278	16.6	362,011	60,616	17.9	-56,287	15,338
CAFE EN GRANO	<u>18,146</u>	<u>16,781</u>	<u>6.2</u>	<u>24,722</u>	<u>26,553</u>	<u>7.9</u>	<u>6,576</u>	<u>9,772</u>
Estados Unidos	15,506	14,178	5.2	21,775	23,103	6.8	6,269	8,925
Francia	305	290	0.1	478	561	0.2	173	271
Italia	568	543	0.2	545	687	0.2	- 23	144
Países Bajos (Holanda)	341	286	0.1	487	535	0.2	146	249
Bélgica	717	712	0.3	966	1,132	0.3	249	420
Otros	709	772	0.3	471	535	0.2	- 238	- 237
CACAO EN GRANO	<u>29,795</u>	<u>14,454</u>	<u>5.3</u>	<u>19,202</u>	<u>14,911</u>	<u>4.4</u>	<u>-10,593</u>	<u>457</u>
Estados Unidos	29,713	14,416	5.3	19,039	14,793	4.4	-10,674	377
Otros	82	38	0.0	163	118	0.0	81	80
TABACO EN RAMA	<u>20,781</u>	<u>18,577</u>	<u>6.8</u>	<u>12,695</u>	<u>12,713</u>	<u>3.7</u>	<u>- 8,086</u>	<u>- 5,864</u>
España	14,222	11,461	4.2	4,980	4,244	1.3	- 9,242	- 7,217
Bélgica	532	412	0.1	763	747	0.2	231	335
Estados Unidos	2,181	3,473	1.3	2,322	3,555	1.1	141	82
Puerto Rico	1,150	1,037	0.4	1,020	940	0.3	- 130	- 97
Alemania	578	442	0.2	900	806	0.2	322	364
Holanda	182	174	0.0	128	129	0.0	- 54	- 45
Otros	1,936	1,578	0.6	2,582	2,292	0.6	646	714
BAUXITA	<u>1,074,640</u>	<u>13,023</u>	<u>4.8</u>	<u>1,150,569</u>	<u>12,086</u>	<u>3.6</u>	<u>75,929</u>	<u>- 937</u>
Estados Unidos	1,074,640	13,023	4.8	1,150,569	12,086	3.6	75,929	- 937
FERRONIQUEL	<u>28,020</u>	<u>31,876</u>	<u>11.7</u>	<u>53,730</u>	<u>58,397</u>	<u>17.3</u>	<u>25,710</u>	<u>26,521</u>
Holanda	21,980	25,222	9.3	24,531	26,894	8.0	2,551	1,672
Estados Unidos	6,040	6,654	2.4	25,347	27,256	8.1	19,307	20,602
Otros	-	-	-	3,852	4,247	1.2	3,852	4,247
OTROS PRODUCTOS	<u>548,274</u>	<u>41,689</u>	<u>15.2</u>	<u>605,860</u>	<u>51,002</u>	<u>15.1</u>	<u>57,586</u>	<u>9,313</u>
Estados Unidos	212,678	13,928	5.1	246,965	18,268	5.4	34,287	4,340
Puerto Rico	169,577	15,365	5.6	136,717	18,030	5.3	-32,860	2,665
Países Bajos (Holanda)	3,928	789	0.3	31,038	1,551	0.5	27,110	762
Antillas Holandesas	1,024	279	0.1	905	300	0.1	- 119	21
Bélgica	22,644	6,512	2.4	17,816	4,904	1.5	- 4,828	- 1,608
Surinam	50,996	258	0.1	79,130	403	0.1	28,134	145
Alemania	7,951	758	0.3	7,440	761	0.2	- 511	3
Panamá	9,454	47	0.0	348	336	0.1	- 9,106	289
Noruega	3,557	268	0.1	1	3	0.0	- 3,556	- 265
Antillas Francesas	8,396	473	0.2	3,570	236	0.1	- 4,826	237
Haití	2,876	100	0.0	5,484	476	0.1	2,608	376
Islas Vírgenes	5,917	377	0.1	6,470	710	0.2	553	333
Japón	1,146	399	0.1	1,249	449	0.1	103	50
Otros	48,130	2,136	0.8	68,727	4,575	1.4	20,597	2,439

* Cifras sujetas a rectificación.

Fuente: Dirección General de Estadística y Censos y Aduanas y Puertos.

EXPORTACIONES POR PAISES Y ZONAS DE COMERCIO

JULIO, AGOSTO Y SEPTIEMBRE 1973

(Primera parte)

PAISES Y ZONAS DE COMERCIO	JULIO			AGOSTO			SEPTIEMBRE		
	VOLUMEN EN T.M.	VALOR EN MILES RD\$	%	VOLUMEN EN T.M.	VALOR EN MILES RD\$	%	VOLUMEN EN T.M.	VALOR EN MILES RD\$	%
TOTAL EXPORTADO	<u>293,962</u>	<u>37,914</u>	<u>100.0</u>	<u>278,995</u>	<u>28,136</u>	<u>100.0</u>	<u>288,471</u>	<u>34,341</u>	<u>100.0</u>
A M E R I C A	<u>221,513</u>	<u>26,328</u>	<u>69.5</u>	<u>269,110</u>	<u>22,760</u>	<u>80.9</u>	<u>244,566</u>	<u>19,355</u>	<u>56.4</u>
AMERICA DEL NORTE **	<u>182,194</u>	<u>22,840</u>	<u>60.3</u>	<u>239,965</u>	<u>20,166</u>	<u>71.7</u>	<u>206,297</u>	<u>16,307</u>	<u>47.5</u>
Estados Unidos	182,186	22,825	60.2	239,945	20,156	71.7	206,190	16,177	47.1
Canadá	8	15	0.1	20	10	0.0	107	130	0.4
A L A L C	<u>5,932</u>	<u>355</u>	<u>0.9</u>	<u>2,436</u>	<u>158</u>	<u>0.6</u>	<u>2,740</u>	<u>161</u>	<u>0.5</u>
Argentina	-	-	-	-	-	-	-	-	-
Bolivia	-	-	-	-	-	-	-	-	-
Brasil	-	-	-	-	-	-	1	4	0.0
Colombia	2,400	8	0.0	850	3	0.0	1,200	4	0.0
Chile	-	-	-	-	-	-	-	-	-
Ecuador	-	-	-	-	-	-	2	2	0.0
México	2	2	0.0	0	3	0.0	-	-	-
Paraguay	-	-	-	-	-	-	-	-	-
Perú	-	-	-	-	-	-	-	-	-
Venezuela	3,530	345	0.9	1,586	152	0.6	1,537	151	0.5
Uruguay	-	-	-	-	-	-	-	-	-
M C C	<u>3</u>	<u>4</u>	<u>0.0</u>	<u>22</u>	<u>28</u>	<u>0.0</u>	<u>35</u>	<u>22</u>	<u>0.1</u>
Costa Rica	-	-	-	5	9	0.0	-	-	-
El Salvador	0	0	0.0	-	-	-	-	-	-
Guatemala	0	0	0.0	1	2	0.0	35	22	0.1
Honduras	3	4	0.0	16	17	0.0	0	0	-
Nicaragua	-	-	-	-	-	-	-	-	-
OTROS PAISES DE AMERICA	<u>33,384</u>	<u>3,129</u>	<u>8.3</u>	<u>26,687</u>	<u>2,408</u>	<u>8.6</u>	<u>35,494</u>	<u>2,864</u>	<u>8.3</u>
Panamá	0	1	0.0	-	-	-	1	2	0.0
Puerto Rico	19,299	2,835	7.5	23,859	2,084	7.4	16,029	2,562	7.5
Jamaica	302	54	0.2	5	13	0.1	1	3	0.0
Trinidad y Tobago	-	-	-	0	0	0.0	-	-	-
Antillas Holandesas	94	35	0.1	109	24	0.1	141	42	0.1
Surinam	12,028	45	0.1	5	7	0.0	17,711	65	0.2
Haití	1	1	0.0	1,063	58	0.2	47	26	0.1
Antillas Francesas	481	37	0.1	480	33	0.1	805	56	0.2
Islas Vírgenes	363	39	0.1	1,151	179	0.6	416	49	0.1
Guayana Francesa	-	-	-	-	-	-	-	-	-
Guyana	-	-	-	-	-	-	-	-	-
Otros	816	82	0.2	15	10	0.1	343	59	0.2

EXPORTACIONES POR PAISES Y ZONAS DE COMERCIO

JULIO, AGOSTO Y SEPTIEMBRE 1973

(Conclusión)

PAISES Y ZONAS DE COMERCIO	JULIO			AGOSTO			SEPTIEMBRE		
	VOLUMEN EN T.M.	VALOR EN MILES RD\$	%	VOLUMEN EN T.M.	VALOR EN MILES RD\$	%	VOLUMEN EN T.M.	VALOR EN MILES RD\$	%
EUROPA	<u>59,336</u>	<u>2,217</u>	<u>24.3</u>	<u>2,775</u>	<u>5,327</u>	<u>18.9</u>	<u>17,362</u>	<u>10,823</u>	<u>31.5</u>
CEE	<u>18,700</u>	<u>2,125</u>	<u>5.6</u>	<u>4,878</u>	<u>4,726</u>	<u>16.8</u>	<u>14,346</u>	<u>9,612</u>	<u>28.0</u>
Alemania	52	27	0.1	409	197	0.7	975	680	1.9
Bélgica-Luxemburgo	4,390	1,232	3.2	254	233	0.8	3,424	1,123	3.3
Francia	13	25	0.1	815	735	2.6	3,933	1,327	3.9
Holanda	14,220	809	2.1	3,399	3,561	12.7	5,980	6,440	18.8
Italia	25	32	0.1	1	0	0.0	34	42	0.1
AELC	<u>26,970</u>	<u>4,856</u>	<u>12.8</u>	<u>23</u>	<u>21</u>	<u>0.1</u>	<u>99</u>	<u>106</u>	<u>0.3</u>
Reino Unido	26,965	4,855	12.8	3	1	0.0	13	19	0.1
Portugal	-	-	-	20	20	0.1	71	73	0.2
Suiza	-	-	-	-	-	-	-	-	-
Suecia	-	-	-	-	-	-	-	-	-
Dinamarca	5	1	0.0	0	0	0.0	15	14	0.1
Austria	-	-	-	-	-	-	-	-	-
Noruega	-	-	-	-	-	-	-	-	-
OTROS PAISES DE EUROPA	<u>13,666</u>	<u>2,236</u>	<u>5.9</u>	<u>4,874</u>	<u>580</u>	<u>2.0</u>	<u>2,927</u>	<u>1,104</u>	<u>3.2</u>
España	320	272	0.7	3	8	0.0	1,083	1,005	2.9
Irlanda	3,033	162	0.4	1,652	88	0.3	1,844	99	0.3
Chipre	-	-	-	-	-	-	-	-	-
Otros	10,313	1,803	4.8	3,219	484	1.7	-	-	-
ASIA	<u>13,113</u>	<u>2,369</u>	<u>6.2</u>	<u>94</u>	<u>32</u>	<u>0.1</u>	<u>13,300</u>	<u>2,009</u>	<u>5.8</u>
Japón	503	197	0.5	90	17	0.1	13,300	2,009	5.8
Hong Kong	-	-	-	-	-	-	-	-	-
India	-	-	-	-	-	-	-	-	-
Otros Países de Asia	12,610	2,172	5.7	4	15	0.0	-	-	-
AFRICA	<u>-</u>	<u>-</u>	<u>-</u>	<u>16</u>	<u>17</u>	<u>0.1</u>	<u>234</u>	<u>193</u>	<u>0.6</u>
Argelia	-	-	-	-	-	-	-	-	-
Marruecos	-	-	-	-	-	-	203	165	0.5
Sudáfrica	-	-	-	-	-	-	-	-	-
Otros Países de Africa	-	-	-	16	17	0.1	31	28	0.1
RESTO DEL MUNDO	<u>-</u>	<u>-</u>	<u>-</u>	<u>-</u>	<u>-</u>	<u>-</u>	<u>12,999</u>	<u>1,963</u>	<u>5.7</u>

* Cifras sujetas a rectificación.

** No incluye a México.

Fuente: Dirección General de Aduanas y Puertos.

EXPORTACIONES POR PAISES Y ZONAS DE COMERCIO

ENERO - SEPTIEMBRE 1972 - 1973

(Primera parte)

PAISES Y ZONAS DE COMERCIO	ENERO - SEPTIEMBRE 1972			ENERO - SEPTIEMBRE 1973			CAMBIO 1973 - 1972	
	VOLUMEN EN T.M.	VALOR EN MILES RD\$	%	VOLUMEN EN T.M.	VALOR EN MILES RD\$	%	VOLUMEN EN T.M.	VALOR EN MILES RD\$
TOTAL EXPORTADO	<u>2,684,455</u>	<u>272,578</u>	100.0	<u>2,778,651</u>	<u>338,155</u>	100.0	<u>94,196</u>	<u>65,577</u>
A M E R I C A	<u>2,195,328</u>	<u>178,202</u>	65.3	<u>2,308,455</u>	<u>226,523</u>	66.9	<u>113,127</u>	<u>48,321</u>
AMERICA DEL NORTE (**)	<u>1,935,909</u>	<u>158,494</u>	58.1	<u>2,044,751</u>	<u>202,027</u>	59.7	<u>108,842</u>	<u>43,533</u>
Estados Unidos	1,888,552	156,572	57.4	2,031,225	200,940	59.4	142,673	44,368
Canadá	47,357	1,922	0.7	13,526	1,087	0.3	- 33,831	- 835
A L A L C	<u>3,967</u>	<u>600</u>	0.2	<u>24,451</u>	<u>1,951</u>	0.5	<u>20,484</u>	<u>1,351</u>
Argentina	3	12	0.0	-	-	-	- 3	- 12
Bolivia	-	-	-	-	-	-	-	-
Brasil	7	17	0.0	15	44	0.0	8	27
Colombia	2,659	36	0.0	16,242	456	0.1	13,583	420
Chile	11	17	0.0	3	3	0.0	- 8	- 14
Ecuador	5	18	0.0	2	2	0.0	- 3	- 16
México	20	9	0.0	23	21	0.0	3	12
Paraguay	-	-	-	-	-	-	-	-
Perú	4	6	0.0	16	34	0.0	12	28
Venezuela	1,258	485	0.2	8,150	1,391	0.4	6,892	906
Uruguay	0	0	0.0	-	-	-	-	-
M C C	<u>42</u>	<u>71</u>	0.0	<u>303</u>	<u>119</u>	0.1	<u>261</u>	<u>48</u>
Costa Rica	-	-	-	6	10	0.0	6	10
El Salvador	0	1	0.0	0	1	0.0	0	0
Guatemala	-	-	-	274	82	0.1	274	82
Honduras	33	40	0.0	23	26	0.0	- 10	- 14
Nicaragua	9	30	0.0	-	-	-	- 9	- 30
OTROS PAISES DE AMERICA	<u>255,410</u>	<u>19,037</u>	7.0	<u>238,950</u>	<u>22,426</u>	6.6	<u>-16,460</u>	<u>3,389</u>
Panamá	9,454	47	0.0	348	336	0.1	- 9,106	289
Puerto Rico	170,809	16,441	6.0	137,897	19,084	5.6	-32,912	2,643
Jamaica	619	226	0.1	1,843	463	0.1	1,224	237
Trinidad y Tobago	272	87	0.0	256	59	0.0	- 16	- 28
Antillas Holandesas	865	251	0.1	904	300	0.1	39	49
Surinam	50,996	258	0.1	79,129	402	0.1	28,133	144
Haití	2,876	100	0.1	5,485	475	0.1	2,609	375
Antillas Francesas	9,024	956	0.4	4,671	321	0.1	- 4,353	- 635
Islas Vírgenes	5,917	377	0.1	6,924	813	0.3	1,007	436
Guyana	-	-	-	803	80	0.0	803	80
Guayana Francesa	-	-	-	-	-	-	-	-
Otros	4,578	294	0.1	690	93	0.1	- 3,888	- 201

EXPORTACIONES POR PAISES Y ZONAS DE COMERCIO

ENERO - SEPTIEMBRE 1972 - 1973

(Conclusión)

PAISES Y ZONAS DE COMERCIO	ENERO - SEPTIEMBRE 1972			ENERO - SEPTIEMBRE 1973			CAMBIO 1973 - 1972	
	VOLUMEN EN T.M.	VALOR EN MILES RD\$	%	VOLUMEN EN T.M.	VALOR EN MILES RD\$	%	VOLUMEN EN T.M.	VALOR EN MILES RD\$
EUROPA	<u>191,964</u>	<u>62,297</u>	<u>22.9</u>	<u>286,513</u>	<u>77,158</u>	<u>22.9</u>	<u>94,549</u>	<u>14,861</u>
C E E	<u>106,262</u>	<u>42,197</u>	<u>15.5</u>	<u>124,892</u>	<u>47,295</u>	<u>14.0</u>	<u>18,630</u>	<u>5,098</u>
Alemania	29,712	4,058	1.5	8,977	1,764	0.5	-20,735	-2,294
Bélgica-Luxemburgo	23,894	7,635	2.8	19,572	6,758	2.0	- 4,322	- 877
Francia	24,951	3,400	1.3	39,583	8,957	2.7	14,632	5,557
Holanda	26,431	26,472	9.7	56,185	29,109	8.6	29,754	2,637
Italia	1,274	632	0.2	575	707	0.2	- 699	75
A E L C	<u>26,642</u>	<u>3,330</u>	<u>1.2</u>	<u>41,680</u>	<u>8,014</u>	<u>2.4</u>	<u>15,038</u>	<u>4,684</u>
Reino Unido	19,968	2,673	1.0	41,505	7,832	2.3	21,537	5,159
Portugal	7	6	0.0	130	136	0.1	123	130
Suiza	11	10	0.0	0	0	0.0	- 11	- 10
Suecia	3,020	300	0.1	1	4	0.0	- 3,019	- 296
Dinamarca	61	57	0.0	20	15	0.0	- 41	- 42
Austria	-	-	-	0	0	0.0	-	-
Noruega	3,575	284	0.1	24	27	0.0	- 3,551	- 257
OTROS PAISES DE EUROPA	<u>59,060</u>	<u>16,770</u>	<u>6.1</u>	<u>119,941</u>	<u>21,849</u>	<u>6.5</u>	<u>60,881</u>	<u>5,079</u>
España	14,835	12,083	4.4	5,113	4,318	1.3	- 9,722	- 7,765
Irlanda	2	5	0.0	10,529	631	0.2	10,527	626
Chipre	-	-	-	-	-	-	-	-
Otros	44,223	4,682	1.7	104,299	16,900	5.0	60,076	12,218
A S I A	<u>236,541</u>	<u>24,665</u>	<u>9.0</u>	<u>66,297</u>	<u>13,805</u>	<u>4.1</u>	<u>-170,244</u>	<u>-10,860</u>
Japón	188,714	19,749	7.2	30,389	8,529	2.5	-158,325	-11,220
Hong Kong	48	4	0.0	-	-	-	- 48	- 4
India	-	-	-	-	-	-	-	-
Otros Países de Asia	47,779	4,912	1.8	35,908	5,276	1.6	- 11,871	364
A F R I C A	<u>35,027</u>	<u>4,689</u>	<u>1.7</u>	<u>91,583</u>	<u>16,477</u>	<u>4.9</u>	<u>56,556</u>	<u>11,788</u>
Argelia	13,080	1,678	0.6	21,907	3,385	1.0	8,827	1,707
Marruecos	9,145	1,492	0.5	69,622	13,019	3.9	60,477	11,527
Sudáfrica	-	-	-	-	-	-	-	-
Otros Países de África	12,802	1,519	0.6	54	73	0.0	-12,748	-1,446
RESTO DEL MUNDO	<u>25,595</u>	<u>2,725</u>	<u>1.0</u>	<u>25,803</u>	<u>4,192</u>	<u>1.2</u>	<u>208</u>	<u>1,467</u>

* Cifras sujetas a rectificación.

** No incluye México

Fuente: Oficina Nacional de Estadística y Censos.

EXPORTACIONES POR ZONAS DE COMERCIO

(En millones de RD\$)

PERIODO	TOTAL EXPOR- TADO	AMERICA DEL NORTE **	ALALC	MCCA	OTRA AMERICA	CEE	AELC	OTRA EUROPA	ASIA	AFRICA	RESTO DEL MUNDO
1968	163.5	139.2	0.6	0.0	8.3	6.1	2.8	5.1	1.3	0.1	0.0
1969	183.4	152.8	0.8	0.0	10.1	11.3	2.2	5.9	0.0	0.3	-
1970 *	213.6	168.2	1.5	0.0	11.4	13.8	2.0	7.5	5.5	0.0	3.7
1971 *	243.0	172.4	1.0	0.1	12.8	14.7	0.5	14.3	21.9	0.7	4.6
1972 *	347.6	201.0	1.1	0.1	24.8	58.2	4.6	19.8	24.9	10.4	2.7
1 9 7 0											
4to. Trimestre	43.3	31.7	0.5	-	2.3	4.4	0.5	3.3	0.6	-	-
1 9 7 1											
1ro. Trim.	70.0	52.9	0.3	-	2.2	3.8	0.0	3.6	3.9	-	3.3
2do. "	75.0	56.3	0.2	0.0	2.5	3.3	0.2	2.7	7.8	0.7	1.3
3ro. "	51.3	32.1	0.4	0.0	4.3	2.8	0.3	3.6	7.8	0.0	-
4to. "	46.7	31.1	0.1	0.1	3.8	4.8	0.0	4.4	2.4	0.0	-
1 9 7 2											
1ro. Trim.	83.6	51.8	0.2	-	5.3	8.3	0.7	6.6	8.6	2.1	0.0
2do. "	85.5	52.5	0.2	0.0	7.5	9.7	0.2	1.9	11.5	0.7	1.3
3ro. "	103.5	54.2	0.2	0.1	6.2	24.2	2.4	8.3	4.6	1.9	1.4
4to. "	75.0	42.5	0.5	-	5.8	16.0	1.3	3.0	0.2	5.7	-
1 9 7 3											
1ro. Trim.	119.4	63.7	0.8	0.0	6.5	12.4	0.1	2.1	7.7	13.0	12.8
2do. "	118.4	78.9	0.5	0.1	7.5	18.4	2.9	1.2	1.7	3.2	4.0
3ro. "	100.3	59.3	0.8	0.0	8.4	16.4	5.0	3.9	4.4	0.2	1.9
1 9 7 2											
Septiembre	35.1	17.7	0.0	0.0	1.5	8.5	0.0	5.4	0.2	1.8	0.0
Octubre	22.5	13.6	0.0	-	1.7	4.3	1.2	1.2	0.0	0.5	-
Noviembre	19.8	10.2	0.2	-	1.8	5.9	0.1	1.1	0.2	0.3	-
Diciembre	32.7	18.4	0.2	0.0	2.7	5.8	0.0	0.7	0.0	4.9	-
1 9 7 3											
Enero	37.6	20.1	0.2	0.0	1.6	5.6	0.0	0.4	1.9	5.0	2.6
Febrero	37.0	19.4	0.3	0.0	2.8	2.7	0.0	1.2	3.6	3.3	3.6
Marzo	44.8	24.2	0.3	0.0	2.1	4.1	0.1	0.5	2.2	4.7	6.6
Abril	41.4	24.8	0.2	0.0	2.2	9.4	0.0	0.3	0.0	3.2	1.3
Mayo	31.3	23.6	0.0	0.1	1.7	3.0	0.0	0.3	0.0	-	2.7
Junio	45.7	30.5	0.3	0.0	3.7	6.0	2.9	0.6	1.7	0.0	0.0
Julio	37.9	22.8	0.4	0.0	3.1	2.1	4.9	2.2	2.4	-	-
Agosto	28.1	20.2	0.2	0.0	2.4	4.7	0.0	0.6	0.0	0.0	-
Septiembre	34.3	16.3	0.2	0.0	2.9	9.6	0.1	1.1	2.0	0.2	1.9

* Cifras sujetas a rectificación

** No incluye a México.

EXPORTACIONES POR ZONAS DE COMERCIO

(Anual)
(En millones de RD\$)

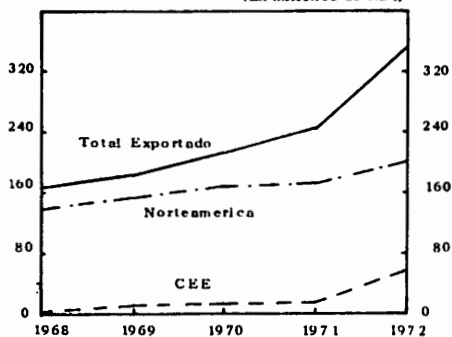

EXPORTACIONES POR ZONAS DE COMERCIO (Mensual)

(En millones de RD\$)

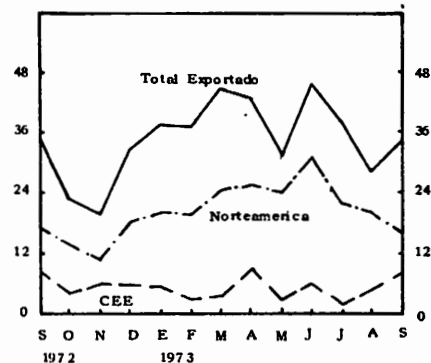

EXPORTACIONES POR PAISES Y ZONAS DE COMERCIO

1962 - 1972

(PRIMERA PARTE)

(En miles de RD\$)

PAISES Y ZONAS DE COMERCIO	1962	1963	1964	1965	1966	1967	1968	1969	1970	1971 *	1972 *
TOTAL EXPORTADO	<u>172,434</u>	<u>174,136</u>	<u>179,383</u>	<u>125,503</u>	<u>136,717</u>	<u>156,196</u>	<u>163,544</u>	<u>183,418</u>	<u>213,531</u>	<u>243,014</u>	<u>347,639</u>
A M E R I C A	<u>147,856</u>	<u>142,993</u>	<u>124,245</u>	<u>105,086</u>	<u>122,844</u>	<u>139,189</u>	<u>148,092</u>	<u>167,760</u>	<u>181,168</u>	<u>186,360</u>	<u>226,998</u>
AMERICA DEL NORTE	<u>142,228</u>	<u>134,721</u>	<u>115,364</u>	<u>100,207</u>	<u>119,977</u>	<u>133,534</u>	<u>139,184</u>	<u>152,824</u>	<u>168,237</u>	<u>172,445</u>	<u>201,055</u>
Estados Unidos	141,250	132,603	113,132	99,073	119,229	133,138	138,391	152,470	167,778	170,586	199,128
Canadá	978	2,118	2,232	1,134	748	396	798	354	459	1,819	1,927
A L A L C	<u>213</u>	<u>3,582</u>	<u>1,839</u>	<u>844</u>	<u>403</u>	<u>846</u>	<u>577</u>	<u>781</u>	<u>1,438</u>	<u>1,055</u>	<u>1,042</u>
Argentina	-	-	0	-	-	-	0	-	5	-	12
Bolivia	-	-	0	-	-	-	-	-	-	-	-
Brasil	-	-	-	2	-	-	-	159	3	3	20
Colombia	11	264	372	7	145	119	375	58	251	414	36
Chile	-	3,195	836	5	1	68	17	6	8	-	84
Ecuador	0	4	0	-	-	0	0	-	-	-	24
México	2	1	14	1	-	2	4	5	4	28	16
Paraguay	-	-	-	-	-	-	-	-	-	-	-
Perú	5	-	8	-	-	0	22	-	-	-	25
Venezuela	195	118	562	829	257	631	125	320	1,126	531	825
Uruguay	-	-	51	-	0	26	34	233	41	71	0
M C C A	<u>32</u>	<u>147</u>	<u>237</u>	<u>760</u>	<u>62</u>	<u>61</u>	<u>8</u>	<u>15</u>	<u>24</u>	<u>93</u>	<u>109</u>
Costa Rica	29	137	9	67	-	15	0	1	-	3	14
El Salvador	0	0	-	-	-	0	8	-	-	-	22
Guatemala	0	4	45	13	0	37	0	1	23	89	-
Honduras	3	6	183	680	62	0	0	13	1	-	43
Nicaragua	0	0	0	0	-	9	0	-	-	1	30
OTROS PAISES DE AMERICA	<u>5,383</u>	<u>4,543</u>	<u>6,805</u>	<u>3,275</u>	<u>2,402</u>	<u>4,748</u>	<u>8,318</u>	<u>10,140</u>	<u>11,469</u>	<u>12,767</u>	<u>24,792</u>
Panamá	47	542	91	126	37	40	36	11	252	73	47
Puerto Rico	3,965	1,991	4,698	2,049	1,241	2,671	6,859	7,901	9,833	10,168	21,269
Jamaica	24	184	216	30	100	4	35	229	65	606	504
Trinidad y Tobago	27	104	138	113	38	128	43	113	4	82	172
Antillas Holandesas	465	842	815	550	288	756	467	191	273	580	290
Surinam	402	372	526	333	298	458	32	108	7	87	319
Haití	13	11	4	-	4	316	30	272	159	236	183
Antillas Francesas											
(Guad. y Martinica)	151	367	64	30	225	168	711	894	14	147	1,088
Islas Vírgenes	191	88	128	20	129	138	82	262	760	676	528
Guyana	-	-	8	-	-	-	0	-	-	40	-
Guayana Francesa	-	-	95	-	-	34	0	-	-	-	-
Otros	98	42	22	30	42	35	23	159	102	72	392

EXPORTACIONES POR PAISES Y ZONAS DE COMERCIO

1962 - 1972

(CONCLUSION)

(En miles de RDS)

PAISES Y ZONAS DE COMERCIO	1962	1963	1964	1965	1966	1967	1968	1969	1970	1971*	1972 *
E U R O P A	<u>23,293</u>	<u>25,942</u>	<u>42,266</u>	<u>16,794</u>	<u>12,949</u>	<u>16,041</u>	<u>13,951</u>	<u>19,339</u>	<u>23,192</u>	<u>29,517</u>	<u>82,626</u>
C E E	<u>16,769</u>	<u>14,593</u>	<u>21,616</u>	<u>11,526</u>	<u>8,587</u>	<u>8,349</u>	<u>6,057</u>	<u>11,244</u>	<u>13,673</u>	<u>14,629</u>	<u>58,188</u>
Alemania	7,525	6,903	4,959	2,676	1,120	1,857	654	2,099	1,698	1,047	5,149
Bélgica-Luxemburgo	1,409	1,894	2,403	2,191	2,312	2,424	1,738	5,756	8,409	7,809	10,392
Francia	691	794	1,952	635	1,467	996	1,016	446	818	2,922	3,567
Holanda	5,098	3,688	3,131	4,258	2,178	1,719	1,629	1,798	1,410	1,293	38,181
Italia	2,046	1,314	9,171	1,766	1,510	1,353	1,020	1,145	1,338	1,558	899
A E L C	<u>2,483</u>	<u>8,875</u>	<u>16,113</u>	<u>1,757</u>	<u>1,740</u>	<u>3,669</u>	<u>2,736</u>	<u>2,159</u>	<u>1,988</u>	<u>580</u>	<u>4,612</u>
Reino Unido	574	5,952	10,884	1,093	309	1,809	1,174	1,136	932	550	3,824
Portugal	19	128	3,517	3	11	-	-	5	1	-	6
Suiza	-	-	-	-	-	-	-	-	1	-	10
Suecia	806	1,647	106	209	24	29	160	-	126	-	300
Dinamarca	182	303	221	180	203	441	396	259	62	30	188
Austria	-	11	-	17	-	-	-	-	-	-	-
Noruega	902	834	1,385	255	1,193	1,390	1,006	759	866	-	284
OTROS PAISES DE EUROPA	<u>4,041</u>	<u>2,474</u>	<u>4,537</u>	<u>3,511</u>	<u>2,622</u>	<u>4,023</u>	<u>5,158</u>	<u>5,936</u>	<u>7,531</u>	<u>14,308</u>	<u>19,826</u>
España	3,695	2,254	2,262	3,131	2,320	3,961	5,157	5,935	7,531	13,016	15,135
Irlanda	76	-	0	65	261	62	-	-	-	-	5
Otros	270	220	2,275	315	41	-	1	1	-	1,292	4,686
A S I A	<u>606</u>	<u>1,961</u>	<u>2,836</u>	<u>965</u>	<u>270</u>	<u>336</u>	<u>1,351</u>	<u>34</u>	<u>5,537</u>	<u>21,803</u>	<u>24,863</u>
Japón	603	162	296	486	3	31	1,196	26	5,534	15,957	19,911
Hong Kong	-	-	1	3	3	4	2	8	-	-	6
India	-	-	-	-	-	-	-	-	-	-	-
Irán	1	-	1,886	464	-	-	-	-	-	-	-
Siria	-	1,771	653	-	-	-	-	-	-	-	-
Otros Países	2	28	-	12	264	301	153	-	3	5,846	4,946
A F R I C A	<u>675</u>	<u>808</u>	<u>5,600</u>	<u>1,266</u>	<u>654</u>	<u>630</u>	<u>150</u>	<u>285</u>	<u>11</u>	<u>786</u>	<u>10,427</u>
Argelia	239	61	339	84	285	204	-	48	-	-	1,678
Marruecos	-	551	660	0	344	426	140	237	-	-	2,317
Unión Sudafricana	-	-	2,221	1,063	-	-	-	-	-	-	-
Africa Ecuatorial Francesa	343	20	-	-	-	-	-	-	-	-	12
Otros Países	93	176	2,380	9	25	-	10	-	11	786	6,420
RESTO DEL MUNDO	<u>4</u>	<u>2,432</u>	<u>4,436</u>	<u>1,392</u>	<u>-</u>	<u>-</u>	<u>-</u>	<u>-</u>	<u>3,623</u>	<u>4,548</u>	<u>2,725</u>

* Cifras sujetas a rectificación.

Fuente: Oficina Nacional de Estadística y Censos y División de Comercio Exterior del Departamento de Estudios Económicos, Banco Central.

**BALANZA COMERCIAL DE LA REPUBLICA DOMINICANA
POR PAISES Y ZONAS DE COMERCIO**

(Años 1960 - 1970)

(Primera parte)

(En miles de RD\$)

PAISES Y ZONAS DE COMERCIO	1960			1961			1962		
	EXPOR-TACION	IMPOR-TACION	SALDOS	EXPOR-TACION	IMPOR-TACION	SALDOS	EXPOR-TACION	IMPOR-TACION	SALDOS
Balanza Comercial Total	<u>174,429</u>	<u>87,023</u>	<u>87,406</u>	<u>143,148</u>	<u>69,489</u>	<u>73,659</u>	<u>172,494</u>	<u>129,083</u>	<u>43,351</u>
A M E R I C A	<u>113,049</u>	<u>57,853</u>	<u>55,196</u>	<u>93,400</u>	<u>36,102</u>	<u>57,298</u>	<u>147,856</u>	<u>81,526</u>	<u>66,330</u>
AMERICA DEL NORTE	<u>105,029</u>	<u>50,374</u>	<u>54,655</u>	<u>84,699</u>	<u>34,187</u>	<u>50,512</u>	<u>142,228</u>	<u>69,593</u>	<u>72,635</u>
Estados Unidos	104,574	45,519	59,055	83,929	29,437	54,492	141,250	61,499	79,751
Canadá	455	4,855	- 4,400	770	4,750	- 3,980	978	8,094	- 7,116
A L A L C	<u>416</u>	<u>1,014</u>	<u>- 598</u>	<u>808</u>	<u>316</u>	<u>492</u>	<u>213</u>	<u>3,325</u>	<u>- 3,112</u>
Argentina	0	15	- 15	0	11	- 11	-	928	- 928
Bolivia	-	-	-	-	90	- 90	-	-	-
Brasil	12	256	- 244	-	16	- 16	-	3	- 3
Colombia	306	249	57	77	34	43	11	234	- 223
Chile	13	54	- 41	694	0	694	-	1	- 1
Ecuador	2	2	0	0	1	- 1	0	11	- 11
México	8	328	- 320	14	162	- 148	2	383	- 381
Paraguay	-	0	0	-	-	-	-	-	-
Perú	3	78	- 75	0	-	-	5	83	- 78
Venezuela	-	0	0	-	0	-	195	1,674	- 1,479
Uruguay	72	32	40	23	2	21	-	8	- 8
M C C A	<u>68</u>	<u>156</u>	<u>- 88</u>	<u>32</u>	<u>18</u>	<u>14</u>	<u>32</u>	<u>15</u>	<u>17</u>
Costa Rica	55	144	- 89	23	6	17	29	1	28
El Salvador	2	7	- 5	4	2	2	0	1	- 1
Guatemala	2	3	- 1	5	2	3	0	6	- 6
Honduras	8	0	8	0	7	- 7	3	5	- 2
Nicaragua	1	2	- 1	0	1	- 1	0	2	- 2
OTROS PAISES DE AMERICA	<u>7,536</u>	<u>6,09</u>	<u>1,227</u>	<u>7,861</u>	<u>1,581</u>	<u>6,280</u>	<u>5,383</u>	<u>8,593</u>	<u>- 3,210</u>
Panamá	312	275	37	644	221	423	47	617	- 570
Puerto Rico	4,859	582	4,277	4,841	607	4,234	3,965	1,950	2,015
Jamaica	1	5	- 4	70	21	49	24	32	- 8
Trinidad y Tobago	18	1,626	- 1,608	118	560	- 442	27	173	- 146
Antillas Holandesas	935	3,656	- 2,721	620	65	555	465	5,566	- 5,101
Surinam	286	56	230	338	46	292	402	76	326
Haití	34	19	15	25	56	- 31	13	174	- 161
Antillas Francesas (Guadalupe y Martinica)	484	1	483	700	0	700	151	0	151
Islas Vírgenes	180	0	180	254	0	254	191	0	191
Guyana	-	-	-	-	0	0	-	0	0
Guayana Francesa	3	-	3	-	-	-	-	-	-
Otros	424	89	335	251	5	246	98	5	93

**BALANZA COMERCIAL DE LA REPUBLICA DOMINICANA
POR PAISES Y ZONAS DE COMERCIO**

(Años 1960 - 1970)

(Continuación)

(En miles de RD\$)

PAISES Y ZONAS DE COMERCIO	1960			1961			1962		
	EXPOR- TACION	IMPOR- TACION	SALDOS	EXPOR- TACION	IMPOR- TACION	SALDOS	EXPOR- TACION	IMPOR- TACION	SALDOS
EUROPA	46,809	23,335	23,474	36,110	27,925	8,185	23,293	36,212	- 12,919
CEE	20,620	13,801	6,819	16,257	18,759	-2,502	16,769	22,392	- 5,623
Alemania	7,005	6,477	528	6,509	7,049	- 540	7,525	8,075	- 550
Bélgica-Luxemburgo	1,934	1,996	- 62	2,069	2,637	- 568	1,409	3,318	- 1,909
Francia	946	1,567	- 621	243	1,851	-1,608	691	2,850	- 2,159
Holanda	8,752	2,017	6,735	5,820	4,208	1,612	5,098	4,082	1,016
Italia	1,983	1,744	239	1,616	3,014	-1,398	2,046	4,067	- 2,021
AELC	24,133	7,834	16,299	16,658	7,673	8,985	2,483	11,429	- 8,946
Reino Unido	21,534	4,311	17,223	14,189	5,830	8,359	574	7,617	- 7,043
Portugal	16	74	- 58	4	90	- 86	19	185	- 166
Suiza	0	736	- 736	-	641	- 641	0	855	- 855
Suecia	1,311	304	1,007	895	217	678	806	589	217
Dinamarca	26	1,889	- 1,863	142	219	- 77	182	795	- 613
Austria	-	230	- 230	-	528	- 528	-	411	- 411
Noruega	1,246	290	956	1,428	148	1,280	902	977	- 75
OTROS PAISES DE EUROPA	2,056	1,700	356	3,195	1,493	1,702	4,041	2,391	1,650
España	1,732	750	982	2,505	542	1,963	3,695	1,186	2,509
Irlanda	-	1	- 1	-	8	- 8	76	0	76
Otros	324	949	- 625	690	943	- 253	270	1,205	- 935
ASIA	12,389	5,787	6,602	9,952	5,433	4,519	606	11,174	- 10,568
Japón	5,724	3,922	1,802	7,680	4,303	3,377	603	9,669	- 9,066
Hong Kong	1,304	378	926	-	274	- 274	-	737	- 737
India	-	658	- 658	-	436	- 436	-	132	- 132
Irán	2,104	1	2,103	-	1	- 1	1	-	1
Siria	-	0	0	-	-	-	-	-	-
Otros Países	3,257	828	2,429	2,272	419	1,853	2	636	- 634
AFRICA	1,514	48	1,466	1,719	27	1,692	675	169	506
Argelia	490	-	490	514	-	514	239	2	237
Marruecos	832	1	831	942	-	942	-	20	- 20
Unión Sudafricana	-	21	- 21	-	16	- 16	-	37	- 37
Africa Ecuatorial Francesa	85	2	83	76	0	76	343	-	343
Otros Países	107	24	83	187	11	176	93	110	- 17
RESTO DEL MUNDO	668	-	668	1,967	2	1,965	4	2	2

**BALANZA COMERCIAL DE LA REPUBLICA DOMINICANA
POR PAISES Y ZONAS DE COMERCIO**

(Años 1960 - 1970)

(Continuación)

(En miles de RD\$)

PAISES Y ZONAS DE COMERCIO	1963			1964			1965		
	EXPOR-TACION	IMPOR-TACION	SALDOS	EXPOR-TACION	IMPOR-TACION	SALDOS	EXPOR-TACION	IMPOR-TACION	SALDOS
Balanza Comercial Total	<u>174,136</u>	<u>160,285</u>	<u>13,851</u>	<u>179,383</u>	<u>192,373</u>	<u>-12,990</u>	<u>125,503</u>	<u>86,749</u>	<u>38,754</u>
A M E R I C A	<u>142,993</u>	<u>101,305</u>	<u>41,688</u>	<u>124,245</u>	<u>125,527</u>	<u>- 1,282</u>	<u>105,086</u>	<u>61,162</u>	<u>43,924</u>
AMERICA DEL NORTE	<u>134,721</u>	<u>84,633</u>	<u>50,088</u>	<u>115,364</u>	<u>105,281</u>	<u>10,083</u>	<u>100,207</u>	<u>46,813</u>	<u>53,394</u>
Estados Unidos	132,603	76,817	55,786	113,132	97,171	15,961	99,073	42,880	56,193
Canadá	2,118	7,816	-5,698	2,232	8,110	- 5,878	1,134	3,933	- 2,799
A L A L C	<u>3,582</u>	<u>3,514</u>	<u>68</u>	<u>1,839</u>	<u>5,396</u>	<u>- 3,557</u>	<u>844</u>	<u>4,302</u>	<u>- 3,458</u>
Argentina	-	74	- 74	0	62	- 62	-	1,552	- 1,552
Bolivia	-	-	-	0	0	0	-	-	-
Brasil	-	4	- 4	-	18	- 18	2	37	35
Colombia	264	29	235	372	480	- 108	7	311	- 304
Chile	3,195	0	3,195	836	22	814	5	0	5
Ecuador	4	18	- 14	0	7	- 7	-	0	-
México	1	369	- 368	10	566	- 566	1	320	- 319
Paraguay	-	-	-	-	2	- 2	-	-	-
Perú	-	198	- 198	8	129	- 121	-	20	- 20
Venezuela	118	2,820	-2,702	562	4,109	- 3,547	829	2,060	- 1,231
Uruguay	-	2	- 2	51	1	50	-	2	- 2
M C C A	<u>147</u>	<u>18</u>	<u>129</u>	<u>237</u>	<u>62</u>	<u>175</u>	<u>760</u>	<u>19</u>	<u>741</u>
Costa Rica	137	2	135	9	9	0	67	0	67
El Salvador	0	6	- 6	-	9	- 9	-	16	- 16
Guatemala	4	8	- 4	45	11	34	13	2	11
Honduras	6	2	4	183	33	150	680	1	679
Nicaragua	0	0	0	0	0	0	0	0	0
OTROS PAISES DE AMERICA	<u>4,543</u>	<u>13,140</u>	<u>- 8,597</u>	<u>6,805</u>	<u>14,788</u>	<u>-7,983</u>	<u>3,275</u>	<u>10,028</u>	<u>-6,753</u>
Panamá	542	482	60	91	769	- 678	126	745	- 619
Puerto Rico	1,991	3,812	- 1,821	4,698	4,527	171	2,043	3,986	-1,943
Jamaica	184	122	62	216	397	- 181	30	208	- 178
Trinidad y Tobago	104	642	- 538	138	136	2	113	138	- 25
Antillas Holandesas	842	7,660	- 6,818	815	8,398	- 7,583	550	4,790	-4,240
Surinam	372	157	215	526	213	313	333	134	199
Haití	11	237	- 226	4	274	- 270	-	13	- 13
Antillas Francesas (Guadalupe y Martinica)	367	2	365	64	-	64	30	0	30
Islas Vírgenes	88	2	86	128	35	93	20	6	14
Guyana	-	5	- 5	8	-	8	-	4	- 4
Guayana Francesa	-	7	- 7	95	-	95	-	-	-
Otros	42	12	30	22	39	- 17	30	4	26

**BALANZA COMERCIAL DE LA REPUBLICA DOMINICANA
POR PAISES Y ZONAS DE COMERCIO**

(Años 1960 - 1970)

(Continuación)

(En miles de RD\$)

PAISES Y ZONAS DE COMERCIO	1963			1964			1965		
	EXPOR-TACION	IMPOR-TACION	SALDOS	EXPOR-TACION	IMPOR-TACION	SALDOS	EXPOR-TACION	IMPOR-TACION	SALDOS
EUROPA	25,942	45,277	- 19,335	42,266	51,478	- 9,212	16,794	20,360	- 3,566
C E E	14,593	27,462	- 12,869	21,616	33,570	-11,954	11,526	14,093	- 2,567
Alemania	6,903	12,308	- 5,405	4,959	12,624	- 7,665	2,676	5,335	- 2,659
Bélgica-Luxemburgo	1,894	2,914	- 1,020	2,403	5,170	- 2,767	2,191	1,891	300
Francia	794	3,126	- 2,332	1,952	4,340	- 2,388	635	957	- 322
Holanda	3,688	4,473	- 785	3,131	5,965	- 2,834	4,258	3,370	888
Italia	1,314	4,641	- 3,327	9,171	5,471	3,700	1,766	2,540	- 774
A E L C	8,875	15,143	- 6,268	16,113	14,812	1,301	1,757	5,144	- 3,387
Reino Unido	5,952	10,795	- 4,843	10,884	9,119	1,765	1,093	2,436	- 1,343
Portugal	128	276	- 148	3,517	409	3,108	3	114	- 111
Suiza	-	1,009	- 1,009	-	1,207	- 1,207	-	380	- 380
Suecia	1,647	757	890	106	1,253	- 1,147	209	469	- 260
Dinamarca	303	816	- 513	221	1,198	- 977	180	420	- 240
Austria	11	384	- 373	-	388	- 388	17	97	- 80
Noruega	834	1,106	- 272	1,385	1,238	147	255	1,228	- 193
OTROS PAISES DE EUROPA	2,474	2,672	- 198	4,537	3,096	1,441	3,511	1,123	2,388
España	2,254	1,646	608	2,262	2,562	- 300	3,131	1,075	2,056
Irlanda	-	1	- 1	0	32	- 32	65	1	64
Otros	220	1,025	- 805	2,275	502	1,773	315	47	268
A S I A	1,961	12,975	-11,014	2,836	14,165	-11,329	965	5,192	- 4,227
Japón	162	10,581	-10,419	296	12,356	-12,060	486	3,870	- 3,384
Hong Kong	-	752	- 752	1	710	- 709	3	189	- 186
India	-	440	- 440	-	647	- 647	-	996	- 996
Irán	-	2	- 2	1,886	0	1,886	464	-	464
Siria	1,771	-	1,771	653	0	653	-	-	-
Otros Países	28	1,200	- 1,172	-	452	- 452	12	137	- 125
A F R I C A	808	727	81	5,600	1,196	4,404	1,266	33	1,233
Argelia	61	-	61	339	-	339	84	-	84
Marruecos	551	4	547	660	8	652	0	-	0
Unión Sudafricana	-	29	- 29	2,221	29	2,192	1,063	2	1,061
Africa Ecuatorial Francesa	20	-	20	-	-	-	-	-	-
Otros Países	176	594	- 418	2,380	1,159	1,221	9	31	- 22
RESTO DEL MUNDO	2,432	1	2,431	4,436	7	4,429	1,392	2	1,390

BALANZA COMERCIAL DE LA REPUBLICA DOMINICANA
POR PAISES Y ZONAS DE COMERCIO
(Años 1960 - 1970)
(Continuación)

(En miles de RD\$)

PAISES Y ZONAS DE COMERCIO	1 9 6 6			1 9 6 7		
	EXPOR- TACION	IMPOR- TACION	SALDOS	EXPOR- TACION	IMPOR- TACION	SALDOS
Balanza Comercial Total	<u>136,717</u>	<u>160,754</u>	<u>-24,037</u>	<u>156,196</u>	<u>174,711</u>	<u>-18,515</u>
A M E R I C A	<u>122,844</u>	<u>100,085</u>	<u>22,759</u>	<u>139,189</u>	<u>117,471</u>	<u>21,718</u>
AMERICA DEL NORTE	<u>119,977</u>	<u>79,879</u>	<u>40,098</u>	<u>133,534</u>	<u>94,057</u>	<u>39,477</u>
Estados Unidos	119,229	74,178	45,051	133,138	90,082	43,056
Canadá	748	5,701	-4,953	396	3,975	-3,579
A L A L C	<u>403</u>	<u>3,297</u>	<u>-2,894</u>	<u>846</u>	<u>3,412</u>	<u>-2,566</u>
Argentina	-	95	- 95	-	85	- 85
Bolivia	-	-	-	-	-	-
Brasil	-	64	- 64	-	30	- 30
Colombia	145	386	- 241	119	323	- 204
Chile	1	0	1	68	6	62
Ecuador	-	2	- 2	0	3	- 3
México	-	666	- 666	2	912	- 910
Paraguay	-	0	0	-	-	-
Perú	-	25	- 25	0	350	- 350
Venezuela	257	2,059	-1,802	631	1,694	- 1,063
Uruguay	0	0	0	26	9	17
M C C A	<u>62</u>	<u>318</u>	<u>- 256</u>	<u>61</u>	<u>448</u>	<u>- 387</u>
Costa Rica	-	4	- 4	15	4	11
Salvador	-	264	- 264	0	173	- 173
Guatemala	0	49	- 49	37	139	- 132
Honduras	62	0	62	0	132	- 132
Nicaragua	-	1	- 1	9	0	9
OTROS PAISES DE AMERICA	<u>2,402</u>	<u>16,591</u>	<u>-14,189</u>	<u>4,748</u>	<u>19,554</u>	<u>-14,806</u>
Panamá	37	1,280	- 1,243	40	1,284	- 1,244
Puerto Rico	1,241	4,423	- 3,182	2,671	6,044	- 3,373
Jamaica	100	2,390	- 2,290	4	1,074	- 1,070
Trinidad y Tobago	38	1,546	- 1,508	128	437	- 309
Antillas Holandesas	288	6,516	- 6,228	756	10,292	- 9,536
Surinam	298	127	171	458	134	324
Haití	4	277	- 273	316	271	45
Antillas Francesas Guadalupe y Martinica	225	0	225	168	0	168
Islas Vírgenes	129	1	128	138	0	138
Guyana	-	-	-	-	-	-
Guayana Francesa	-	-	-	34	1	33
Otros	42	31	11	35	17	18

BALANZA COMERCIAL DE LA REPUBLICA DOMINICANA
POR PAISES Y ZONAS DE COMERCIO
(Años 1960 - 1970)
(Continuación)

(En miles de RDS)

PAISES Y ZONAS DE COMERCIO	1 9 6 6			1 9 6 7		
	EXPOR- TACION	IMPOR- TACION	SALDOS	EXPOR- TACION	IMPOR- TACION	SALDOS
E U R O P A	<u>12,949</u>	<u>42,129</u>	<u>- 29,180</u>	<u>16,041</u>	<u>41,137</u>	<u>- 25,096</u>
C E E	<u>8,587</u>	<u>26,156</u>	<u>- 17,569</u>	<u>8,349</u>	<u>26,615</u>	<u>- 18,266</u>
Alemania	1,120	10,137	- 9,017	1,857	10,507	- 8,650
Bélgica-Luxemburgo	2,312	3,936	- 1,624	2,424	3,913	- 1,489
Francia	1,467	2,033	- 566	996	1,511	- 515
Holanda	2,178	5,700	- 3,522	1,719	6,148	- 4,429
Italia	1,510	4,350	- 2,840	1,353	4,536	- 3,183
A E L C	<u>1,740</u>	<u>12,981</u>	<u>- 11,241</u>	<u>3,669</u>	<u>11,808</u>	<u>- 8,139</u>
Reino Unido	909	6,816	- 6,507	1,809	6,627	- 4,818
Portugal	11	468	- 457	-	386	- 386
Suiza	-	1,014	- 1,014	-	952	- 952
Suecia	24	866	- 842	29	721	- 692
Dinamarca	203	951	- 748	441	958	- 517
Austria	-	226	- 226	-	132	- 132
Noruega	1,193	2,640	- 1,447	1,390	2,032	- 642
OTROS PAISES DE EUROPA	<u>2,622</u>	<u>2,992</u>	<u>- 370</u>	<u>4,023</u>	<u>2,714</u>	<u>1,309</u>
España	2,320	2,903	- 583	3,961	2,604	1,357
Irlanda	261	0	261	62	4	58
Otros	41	89	- 48	-	106	- 106
A S I A	<u>270</u>	<u>16,159</u>	<u>-15,889</u>	<u>336</u>	<u>13,724</u>	<u>-13,388</u>
Japón	3	13,985	-13,982	31	12,184	-12,153
Hong Kong	3	757	- 754	4	467	- 463
India	-	965	- 965	-	691	- 691
Irán	-	3	- 3	-	-	-
Siria	-	-	-	-	0	0
Otros Países	264	449	- 185	301	382	- 81
A F R I C A	<u>654</u>	<u>2,364</u>	<u>- 1,710</u>	<u>630</u>	<u>2,325</u>	<u>- 1,695</u>
Argelia	285	-	285	204	-	204
Marruecos	344	3	341	426	2	424
Unión Sudafricana	-	193	- 193	-	99	- 99
Africa Ecuatorial Francesa	-	1	- 1	-	-	-
Otros Países	25	2,167	- 2,142	-	2,224	- 2,224
RESTO DEL MUNDO	<u>-</u>	<u>17</u>	<u>- 17</u>	<u>-</u>	<u>54</u>	<u>- 54</u>

BALANZA COMERCIAL DE LA REPUBLICA DOMINICANA

POR PAISES Y ZONAS DE COMERCIO

Años 1960 - 1970

(Continuación)

(En miles de RD\$)

PAISES Y ZONAS DE COMERCIO	1 9 6 8			1 9 6 9			1 9 7 0		
	EXPOR-TACION	IMPOR-TACION	SALDOS	EXPOR-TACION	IMPOR-TACION	SALDOS	EXPOR-TACION	IMPOR-TACION	SALDOS
Balanza Comercial Total	<u>163,544</u>	<u>196,800</u>	<u>- 33,256</u>	<u>183,418</u>	<u>217,243</u>	<u>- 33,825</u>	<u>213,531</u>	<u>278,037</u>	<u>- 64,506</u>
A M E R I C A	<u>148,092</u>	<u>136,958</u>	<u>11,134</u>	<u>163,642</u>	<u>146,958</u>	<u>16,684</u>	<u>181,168</u>	<u>180,635</u>	<u>533</u>
AMERICA DEL NORTE	<u>139,189</u>	<u>107,722</u>	<u>31,467</u>	<u>152,916</u>	<u>113,643</u>	<u>39,273</u>	<u>168,237</u>	<u>140,471</u>	<u>27,766</u>
Estados Unidos	138,391	102,520	35,871	152,562	108,498	44,064	167,778	123,952	43,826
Canadá	798	5,202	-4,404	354	5,145	-4,791	459	16,519	- 16,060
A L A L C	<u>577</u>	<u>5,139</u>	<u>-4,562</u>	<u>781</u>	<u>6,969</u>	<u>-6,188</u>	<u>1,438</u>	<u>7,937</u>	<u>- 6,499</u>
Argentina	0	104	- 104	-	118	- 118	5	122	- 117
Bolivia	-	-	-	-	0	0	-	1	- 1
Brasil	-	97	- 97	159	111	48	3	663	- 660
Colombia	375	304	71	58	867	- 809	251	1,442	-1,191
Chile	17	9	8	6	1	5	8	239	- 231
Ecuador	0	4	- 4	0	1	- 1	-	7	- 7
México	4	699	- 695	5	1,303	-1,298	4	1,287	-1,283
Paraguay	-	-	-	-	0	0	-	-	-
Perú	22	10	12	-	11	- 11	-	5	- 5
Venezuela	125	3,912	-3,787	320	4,556	-4,236	1,126	4,169	-3,043
Uruguay	34	0	34	233	1	232	41	2	39
M C C A	<u>8</u>	<u>4,316</u>	<u>-4,308</u>	<u>15</u>	<u>6,226</u>	<u>-6,211</u>	<u>24</u>	<u>7,002</u>	<u>-6,978</u>
Costa Rica	0	49	- 49	1	48	- 47	-	202	- 202
Salvador	8	130	- 122	0	288	- 288	-	270	- 270
Guatemala	0	205	- 205	1	593	- 592	23	652	- 629
Honduras	0	3,455	-3,455	13	5,272	-5,259	1	5,876	-5,875
Nicaragua	0	477	- 477	0	25	- 25	-	2	- 2
OTROS PAISES DE AMERICA	<u>8,318</u>	<u>19,781</u>	<u>- 11,463</u>	<u>9,930</u>	<u>20,120</u>	<u>- 10,190</u>	<u>11,469</u>	<u>25,225</u>	<u>- 13,756</u>
Panamá	36	1,190	- 1,154	11	874	- 863	252	1,748	- 1,496
Puerto Rico	6,859	6,659	200	7,901	6,206	1,695	9,833	7,667	2,166
Jamaica	35	557	- 522	229	849	- 620	65	1,025	- 960
Trinidad y Tobago	43	507	- 464	113	700	- 587	4	707	- 703
Antillas Holandesas	467	9,991	- 9,524	191	11,175	- 10,984	273	13,144	- 12,871
Surinam	32	122	- 90	108	95	13	7	63	- 56
Haití	30	397	- 367	62	150	- 88	159	286	- 127
Antillas Francesas (Guadalupe y Martinica)	711	6	705	894	0	894	14	20	- 6
Islas Vírgenes	82	12	70	262	41	221	760	107	653
Guyana	0	-	-	-	-	-	-	10	- 10
Guayana Francesa	0	259	- 259	-	0	0	-	3	- 3
Otros	23	81	- 58	159	30	129	102	445	- 343

BALANZA COMERCIAL DE LA REPUBLICA DOMINICANA
POR PAISES Y ZONAS DE COMERCIO
Años 1960 - 1970
(Conclusión)

(En miles de RD\$)

PAISES Y ZONAS DE COMERCIO	1 9 6 8			1 9 6 9			1 9 7 0		
	EXPOR-TACION	IMPOR-TACION	SALDOS	EXPOR-TACION	IMPOR-TACION	SALDOS	EXPOR-TACION	IMPOR-TACION	SALDOS
E U R O P A	<u>13,951</u>	<u>45,251</u>	<u>- 31,300</u>	<u>19,457</u>	<u>49,738</u>	<u>- 30,281</u>	<u>23,192</u>	<u>66,933</u>	<u>- 43,741</u>
C E E	<u>6,057</u>	<u>29,962</u>	<u>- 23,905</u>	<u>11,362</u>	<u>32,013</u>	<u>- 20,651</u>	<u>13,673</u>	<u>45,353</u>	<u>- 31,680</u>
Alemania	654	13,390	- 12,736	2,099	15,765	- 13,666	1,698	18,307	- 16,609
Bérgica-Luxemburgo	1,738	3,885	- 2,147	5,829	3,296	2,533	8,409	4,566	3,843
Francia	1,016	1,632	- 616	491	1,970	- 1,479	818	2,592	- 1,774
Holanda	1,629	6,248	- 4,619	1,798	5,362	- 3,564	1,410	10,059	- 8,649
Italia	1,020	4,807	- 3,787	1,145	5,620	- 4,475	1,338	9,829	- 8,491
A E L C	<u>2,736</u>	<u>12,191</u>	<u>- 9,455</u>	<u>2,159</u>	<u>13,530</u>	<u>- 11,371</u>	<u>1,988</u>	<u>16,811</u>	<u>- 14,823</u>
Reino Unido	1,174	6,849	- 5,675	1,136	7,456	- 6,320	932	9,145	- 8,213
Portugal	-	282	- 282	5	274	- 269	1	213	- 212
Suiza	-	1,123	- 1,123	-	1,107	- 1,107	1	1,953	- 1,952
Suecia	160	758	- 598	-	1,176	- 1,176	126	1,280	- 1,154
Dinamarca	396	997	- 601	259	938	- 679	62	1,330	- 1,268
Austria	-	117	- 117	-	161	- 161	-	99	- 99
Noruega	1,006	2,065	- 1,059	759	2,418	- 1,659	866	2,791	- 1,925
OTROS PAISES DE EUROPA	<u>5,158</u>	<u>3,098</u>	<u>2,060</u>	<u>5,936</u>	<u>4,195</u>	<u>1,741</u>	<u>7,531</u>	<u>4,769</u>	<u>2,762</u>
España	5,157	2,992	2,165	5,935	4,024	1,911	7,531	4,493	3,038
Irlanda	-	0	0	-	1	1	-	-	-
Otros	1	106	- 105	1	170	- 169	-	276	- 276
A S I A	<u>1,351</u>	<u>13,726</u>	<u>- 12,375</u>	<u>34</u>	<u>20,163</u>	<u>- 20,129</u>	<u>5,537</u>	<u>30,365</u>	<u>-24,828</u>
Japón	1,196	12,100	- 10,904	26	18,744	- 18,718	5,534	26,802	-21,268
Hong Kong	2	369	- 367	8	751	- 743	-	1,034	- 1,034
India	-	791	- 791	-	232	- 232	-	1,798	- 1,798
Irán	-	-	-	-	0	0	-	-	-
Siria	-	-	-	-	-	-	-	-	-
Otros Países	153	466	- 313	-	436	- 436	3	731	- 728
A F R I C A	<u>150</u>	<u>815</u>	<u>- 665</u>	<u>285</u>	<u>296</u>	<u>- 11</u>	<u>11</u>	<u>85</u>	<u>- 74</u>
Argelia	-	-	-	48	-	48	-	-	-
Marruecos	140	1	139	237	-	237	-	2	2
Unión Sudafricana	-	738	- 738	-	255	- 255	-	81	- 81
Africa Ecuatorial Francesa	-	-	-	-	0	0	-	-	-
Otros Países	10	76	- 66	-	41	- 41	11	2	9
RESTO DEL MUNDO	<u>-</u>	<u>50</u>	<u>- 50</u>	<u>-</u>	<u>88</u>	<u>- 88</u>	<u>3,623</u>	<u>19</u>	<u>3,604</u>

IMPORTACIONES DE LA REPUBLICA DOMINICANA
CLASIFICADAS POR GRUPOS ECONOMICOS SEGUN CEPAL
 (AÑOS 1966 - 1970)

(En miles de RD\$)

C O N C E P T O S	1966	1967	1968	1969	1970
<u>CATEGORIA I - Bienes de Consumo No Duraderos</u>	<u>63,011</u>	<u>58,619</u>	<u>71,608</u>	<u>70,444</u>	<u>87,310</u>
Grupo 11 - Alimentos	23,489	20,355	29,224	22,641	26,796
Grupo 12 - Bebidas y Tabaco	1,071	651	1,046	1,178	1,334
Grupo 13 - Prendas de Vestir y Otros Efectos Personales	1,692	1,733	1,807	2,122	2,481
Grupo 14 - Otros Bienes de Consumo No Duraderos	36,759	35,880	39,531	44,503	56,699
<u>CATEGORIA II - Bienes de Consumo Duraderos</u>	<u>21,075</u>	<u>22,693</u>	<u>27,600</u>	<u>35,619</u>	<u>49,121</u>
Grupo 21 - Muebles y Equipo Doméstico	3,577	3,620	4,051	5,240	6,489
Grupo 22 - Vehículos	9,088	7,611	9,499	11,431	16,147
Grupo 23 - Otros Bienes de Consumo Duradero	8,409	11,462	14,050	18,948	26,485
<u>CATEGORIA III - Combustibles y Lubricantes</u>	<u>13,256</u>	<u>12,479</u>	<u>12,901</u>	<u>17,444</u>	<u>18,623</u>
<u>CATEGORIA IV - Materias Primas y Bienes Intermedios Metálicos, excepto Materiales de Construcción</u>	<u>4,358</u>	<u>5,124</u>	<u>4,496</u>	<u>8,357</u>	<u>16,023</u>
<u>CATEGORIA V - Materias Primas y Bienes Intermedios No Metálicos, excepto Materiales de Construcción</u>	<u>33,459</u>	<u>39,707</u>	<u>39,325</u>	<u>37,588</u>	<u>38,340</u>
<u>CATEGORIA VI - Materiales de Construcción</u>	<u>6,562</u>	<u>8,623</u>	<u>12,272</u>	<u>13,149</u>	<u>20,376</u>
<u>CATEGORIA VII - Bienes de Capital para la Agricultura</u>	<u>4,879</u>	<u>6,004</u>	<u>6,014</u>	<u>6,638</u>	<u>7,216</u>
<u>CATEGORIA VIII - Bienes de Capital para la Industria</u>	<u>7,811</u>	<u>13,648</u>	<u>14,658</u>	<u>7,769</u>	<u>28,920</u>
Subgrupo 810 - Bienes de Capital para la Manufactura y generación de energía	5,849	11,094	12,345	4,928	25,314
Subgrupo 820 - Bienes de Capital para la Construcción y la Minería	53	172	116	70	180
Subgrupo 830 - Equipo de Oficina	1,015	837	852	1,142	994
Subgrupo 835 - Otros Bienes de Capital	894	1,545	1,345	1,629	2,432
<u>CATEGORIA IX - Bienes de Capital para los Transportes y las Comunicaciones</u>	<u>6,325</u>	<u>7,782</u>	<u>7,919</u>	<u>10,063</u>	<u>12,060</u>
Subgrupo 910 - Vehículos de Transporte Terrestre	5,849	7,265	6,747	9,534	11,472
Subgrupo 920 - Vehículos de Transporte Marítimo	95	102	67	35	25
Subgrupo 930 - Vehículos de Transporte Aéreo	-	42	51	60	167
Subgrupo 940 - Equipos de Comunicaciones	381	373	1,054	434	396
Productos No Especificados	16	35	62	172	45
T O T A L	<u><u>160,752</u></u>	<u><u>174,714</u></u>	<u><u>196,855</u></u>	<u><u>217,243</u></u>	<u><u>278,034</u></u>

IMPORTACIONES DE LA REPUBLICA DOMINICANA
CLASIFICADAS POR GRUPOS ECONOMICOS SEGUN CEPAL
 AÑOS 1966 - 1970
 (COMPOSICION PORCENTUAL)

C O N C E P T O S	1966	1967	1968	1969	1970
<u>CATEGORIA I - Bienes de Consumo No Duraderos</u>	<u>39.2</u>	<u>33.6</u>	<u>36.4</u>	<u>32.4</u>	<u>31.4</u>
Grupo 11 - Alimentos	14.6	11.7	14.9	10.4	9.6
Grupo 12 - Bebidas y Tabaco	0.7	0.4	0.5	0.5	0.5
Grupo 13 - Prendas de Vestir y Otros Efectos Personales	1.0	1.0	0.9	1.0	0.9
Grupo 14 - Otros Bienes de Consumo No Duraderos	22.9	20.5	20.1	20.5	20.4
<u>CATEGORIA II - Bienes de Consumo Duraderos</u>	<u>13.1</u>	<u>13.0</u>	<u>14.0</u>	<u>16.4</u>	<u>17.7</u>
Grupo 21 - Muebles y Equipo Doméstico	2.2	2.1	2.1	2.4	2.4
Grupo 22 - Vehículos	5.7	4.3	4.8	5.3	5.8
Grupo 23 - Otros Bienes de Consumo Duradero	5.2	6.6	7.1	8.7	9.5
<u>CATEGORIA III - Combustibles y Lubricantes</u>	<u>8.3</u>	<u>7.2</u>	<u>6.6</u>	<u>8.0</u>	<u>6.7</u>
<u>CATEGORIA IV - Materias Primas y Bienes Intermedios Metálicos, excepto Materiales de Construcción</u>	<u>2.7</u>	<u>2.9</u>	<u>2.3</u>	<u>3.8</u>	<u>5.8</u>
<u>CATEGORIA V - Materias Primas y Bienes Intermedios No Metálicos, excepto Materiales de Construcción</u>	<u>20.8</u>	<u>22.7</u>	<u>20.0</u>	<u>17.3</u>	<u>13.8</u>
<u>CATEGORIA VI - Materiales de Construcción</u>	<u>4.1</u>	<u>4.9</u>	<u>6.2</u>	<u>6.1</u>	<u>7.3</u>
<u>CATEGORIA VII - Bienes de Capital para la Agricultura</u>	<u>3.0</u>	<u>3.4</u>	<u>3.1</u>	<u>3.1</u>	<u>2.6</u>
<u>CATEGORIA VIII - Bienes de Capital para la Industria</u>	<u>4.9</u>	<u>7.8</u>	<u>7.4</u>	<u>8.2</u>	<u>10.4</u>
Subgrupo 810 - Bienes de Capital para la Manufactura y generación de energía	3.6	6.3	6.2	6.9	9.1
Subgrupo 820 - Bienes de Capital para la Construcción y la Minería	0.0	0.1	0.1	0.0	0.1
Subgrupo 830 - Equipo de Oficina	0.6	0.5	0.4	0.5	0.3
Subgrupo 835 - Otros Bienes de Capital	0.6	0.9	0.7	0.8	0.9
<u>CATEGORIA IX - Bienes de Capital para los Transportes y las Comunicaciones</u>	<u>3.9</u>	<u>4.5</u>	<u>4.0</u>	<u>4.6</u>	<u>4.3</u>
Subgrupo 910 - Vehículos de Transporte Terrestre	3.6	4.2	3.4	4.4	4.1
Subgrupo 920 - Vehículos de Transporte Marítimo	0.1	0.1	0.0	0.0	0.0
Subgrupo 930 - Vehículos de Transporte Aéreo	-	0.0	0.0	0.0	0.1
Subgrupo 940 - Equipos de Comunicaciones	0.2	0.2	0.6	0.2	0.1
Productos no Especificados	<u>0.0</u>	<u>0.0</u>	<u>0.0</u>	<u>0.1</u>	<u>0.0</u>
T O T A L	<u>100.0</u>	<u>100.0</u>	<u>100.0</u>	<u>100.0</u>	<u>100.0</u>

IV.- ESTADISTICAS FISCALES

Operaciones Fiscales del Gobierno Central comparadas

Ingresos del Gobierno Central

Egresos del Gobierno Central

Operaciones Fiscales del Gobierno Central clasificadas por fondos

Relación porcentual de los Ingresos del Gobierno Central

Relación porcentual de los Egresos del Gobierno Central

Desembolsos por departamentos del Gobierno Central

OPERACIONES FISCALES DEL GOBIERNO CENTRAL COMPARADAS

ENERO - SEPTIEMBRE 1972 - 1973

(Primera parte)

(En millones de RD\$)

CONCEPTOS	1972		1973		CAMBIO	
	VALOR	%	VALOR	%	VALOR	%
A.- INGRESOS ORDINARIOS	<u>228.3</u>	<u>94.9</u>	<u>264.3</u>	<u>92.2</u>	<u>36.0</u>	<u>- 2.7</u>
I.- Ingresos Tributarios	<u>204.9</u>	<u>85.2</u>	<u>237.9</u>	<u>83.0</u>	<u>33.0</u>	<u>- 2.2</u>
a) Impuestos Directos	<u>70.8</u>	<u>29.4</u>	<u>82.6</u>	<u>28.8</u>	<u>11.8</u>	<u>- 0.6</u>
1.- Impuestos sobre los Ingresos, Beneficios o Rentas	51.6	21.4	61.1	21.3	9.5	- 0.1
2.- Impuestos sobre el Patrimonio Parcial o Propiedad	10.0	4.2	11.4	4.0	1.4	- 0.2
3.- Impuestos sobre Operaciones Mercantiles	0.9	0.4	0.9	0.3	-	- 0.1
4.- Impuestos sobre Otros Actos y Contratos	5.8	2.4	6.9	2.4	1.1	-
5.- Permisos, Licencias y Certificaciones	1.3	0.5	1.1	0.4	- 0.2	- 0.1
6.- Varios	1.2	0.5	1.2	0.4	-	- 0.1
b) Impuestos Indirectos	<u>134.1</u>	<u>55.8</u>	<u>155.3</u>	<u>54.2</u>	<u>21.2</u>	<u>- 1.6</u>
1.- Importación	79.1	32.9	90.0	31.4	10.9	- 1.5
2.- Exportación	14.8	6.2	24.9	8.7	10.1	2.5
3.- Producción	27.2	11.3	26.3	9.2	- 0.9	- 2.1
4.- Ventas	9.0	3.7	9.6	3.3	0.6	- 0.4
5.- Varios	4.0	1.7	4.5	1.6	0.5	- 0.1
II.- Ingresos No Tributarios	<u>23.4</u>	<u>9.7</u>	<u>26.4</u>	<u>9.2</u>	<u>3.0</u>	<u>- 0.5</u>
a) Tasas	<u>4.7</u>	<u>1.9</u>	<u>5.6</u>	<u>1.9</u>	<u>0.9</u>	<u>-</u>
1.- Servicios de Comunicaciones	1.1	0.4	1.2	0.4	0.1	-
2.- Servicios Portuarios	2.6	1.1	2.8	1.0	0.2	- 0.1
3.- Varios	1.0	0.4	1.6	0.5	0.6	0.1
b) Ingresos de Derecho Privado	<u>14.2</u>	<u>6.2</u>	<u>15.7</u>	<u>5.5</u>	<u>0.8</u>	<u>- 0.7</u>
1.- Dominio Territorial	0.5	0.2	0.5	0.2	-	-
2.- Dominio Comercial	14.4	6.0	15.2	5.3	0.8	- 0.7
c) Otros Ingresos No Tributarios	<u>3.8</u>	<u>1.6</u>	<u>5.1</u>	<u>1.8</u>	<u>1.3</u>	<u>0.2</u>
1.- Venta de Bienes y Servicios	2.9	1.2	4.1	1.4	1.2	0.2
2.- Multas	0.3	0.1	0.2	0.1	- 0.1	-
3.- Varios	0.6	0.3	0.8	0.3	0.2	-
B.- INGRESOS EXTRAORDINARIOS	<u>12.3</u>	<u>5.1</u>	<u>22.4</u>	<u>7.8</u>	<u>10.1</u>	<u>2.7</u>
a) Recursos Externos	<u>5.5</u>	<u>2.3</u>	<u>8.9</u>	<u>3.1</u>	<u>3.4</u>	<u>0.8</u>
1.- Préstamos	5.5	2.3	8.9	3.1	3.4	0.8
2.- Donaciones	-	-	-	-	-	-
3.- Otros Recursos	-	-	-	-	-	-
b) Recursos Internos	<u>6.8</u>	<u>2.8</u>	<u>13.5</u>	<u>4.7</u>	<u>6.7</u>	<u>1.9</u>
1.- Emisión de Bonos	-	-	3.0	1.1	3.0	1.1
2.- Préstamos Bancarios	6.0	2.5	5.0	1.7	- 1.0	- 0.8
3.- Donaciones	0.2	0.1	5.0	1.7	4.8	1.6
4.- Ingresos por Confiscaciones	-	-	-	-	-	-
5.- Otros Recursos	0.6	0.2	0.5	0.2	- 0.1	-

OPERACIONES FISCALES DEL GOBIERNO CENTRAL COMPARADAS

ENERO - SEPTIEMBRE 1972 - 1973

(Conclusión)

(En millones de RD\$)

CONCEPTOS	1972		1973		CAMBIO	
	VALOR	%	VALOR	%	VALOR	%
(A-B) TOTAL INGRESOS FISCALES	<u>240.6</u>	<u>100.0</u>	<u>286.7</u>	<u>100.0</u>	<u>46.1</u>	-
más:						
Depósitos en Custodia	0.3		0.3		-	
Traspasos	-		0.1		0.1	
TOTAL INGRESOS SEGUN INFORME DE TESORERIA	<u>240.9</u>		<u>287.1</u>		<u>46.2</u>	
C.-TOTAL EGRESOS FISCALES	<u>234.3</u>	<u>100.0</u>	<u>269.1</u>	<u>100.0</u>	<u>34.8</u>	-
1.- Gastos Corrientes	<u>98.3</u>	<u>42.0</u>	<u>106.7</u>	<u>39.7</u>	<u>8.4</u>	- 2.3
a) Salarios	84.3	36.0	88.5	32.9	4.2	- 3.1
b) Otros Gastos Corrientes	14.0	6.0	18.2	6.8	4.2	0.8
2.- Inversiones	<u>81.4</u>	<u>34.7</u>	<u>99.1</u>	<u>36.8</u>	<u>17.7</u>	<u>2.1</u>
a) Construcciones y Mejoras Permanentes	69.6	29.7	81.3	30.2	11.7	0.5
b) Equipo	2.8	1.2	4.2	1.6	1.4	0.4
c) Inversiones de Capital	3.2	1.3	4.7	1.7	1.5	0.4
d) Adquisición de Inmuebles	5.8	2.5	8.9	3.3	3.1	0.8
3.- Otros Egresos	<u>51.6</u>	<u>22.0</u>	<u>59.3</u>	<u>22.0</u>	<u>7.7</u>	-
a) Cargas Fijas	27.0	11.5	30.6	11.4	3.6	-0.1
b) Subsidios Municipales	7.6	3.3	7.6	2.8	-	-0.5
c) Deuda Pública	9.7	4.1	10.4	3.8	0.7	-0.3
d) Otros	7.3	3.1	10.7	4.0	3.4	0.9
4.- Fondos Externos	<u>3.0</u>	<u>1.3</u>	<u>4.0</u>	<u>1.5</u>	<u>1.0</u>	<u>0.2</u>
a) Gastos Corrientes	0.1	0.1	-	-	-0.1	-0.1
b) Inversiones	2.6	1.1	3.9	1.5	1.3	0.4
c) Otros	0.3	0.1	0.1	-	-0.2	-0.1
D.- SUPERAVIT () O DEFICIT (-)	<u>6.3</u>	-	<u>17.6</u>	-	<u>11.3</u>	-

Fuente: Secretaría de Estado de Finanzas.

INGRESOS DEL GOBIERNO CENTRAL

(En millones de RD\$)

PERIODO	TOTAL	INGRESOS TRIBUTARIOS				INGRESOS NO TRIBUTARIOS	INGRESOS EXTRAORDINARIOS
		IMPUESTOS DIRECTOS	IMPUESTOS INDIRECTOS				
			IMPORTACION	EXPORTACION	OTROS		
1968	205.7	46.0	76.7	9.5	37.3	19.9	16.3
1969	232.0	54.4	89.0	9.2	41.7	20.0	17.7
1970 *	266.8	66.1	96.2	9.0	48.0	23.1	24.4
1971	303.6	75.3	108.8	12.8	52.6	26.5	27.6
1972	335.8	87.1	114.8	19.7	57.3	36.4	20.5
1 9 7 0							
4to. Trim.	75.0	13.3	29.3	3.4	14.5	7.9	6.6
1 9 7 1							
1er. Trim.	70.8	20.1	24.0	1.9	12.4	5.6	6.8
2do. "	75.1	19.4	27.5	3.5	12.0	5.6	7.1
3er. "	77.4	21.9	27.6	3.2	13.6	6.8	4.3
4to. "	80.3	13.9	29.7	4.2	14.6	8.5	9.4
1 9 7 2							
1er. Trim.	77.7	24.2	24.7	4.4	12.9	8.8	2.7
2do. "	84.6	24.1	27.0	6.1	13.3	7.7	6.4
3er. "	78.3	22.5	27.4	4.3	14.0	6.9	3.2
4to. "	95.2	16.3	35.7	4.9	17.1	13.0	8.2
1 9 7 3							
1er. Trim.	87.8	26.7	27.8	7.9	13.4	6.9	5.1
2do. "	99.8	29.2	30.2	9.1	14.4	8.2	8.7
3er. "	99.1	26.7	32.0	7.9	12.5	11.4	8.6
1 9 7 2							
Septiembre	23.5	3.4	9.6	0.8	4.8	2.3	2.6
Octubre	25.5	3.8	10.9	1.6	5.0	4.2	-
Noviembre	32.9	7.5	11.5	2.6	5.4	3.8	2.1
Diciembre	36.8	5.0	13.3	0.7	6.7	5.0	6.1
1 9 7 3							
Enero	29.3	11.5	9.2	0.8	5.4	2.2	0.2
Febrero	28.3	7.7	8.9	3.8	3.8	2.3	1.8
Marzo	30.2	7.5	9.7	3.3	4.2	2.4	3.1
Abril	38.2	12.2	9.0	3.4	5.0	2.9	5.7
Mayo	33.9	8.8	10.5	4.1	5.0	2.6	2.9
Junio	27.7	8.2	10.7	1.6	4.4	2.7	0.1
Julio	40.0	16.8	9.8	3.5	4.2	4.1	1.6
Agosto	30.5	6.3	10.9	3.3	3.8	2.6	3.6
Septiembre	28.6	3.6	11.3	1.1	4.5	4.7	3.4

* Cifras rectificadas debido a la reclasificación de los Ingresos Fiscales.

Fuente: Secretaría de Estado de Finanzas.

INGRESOS DEL GOBIERNO CENTRAL
(Anual)

(En millones de RD\$)

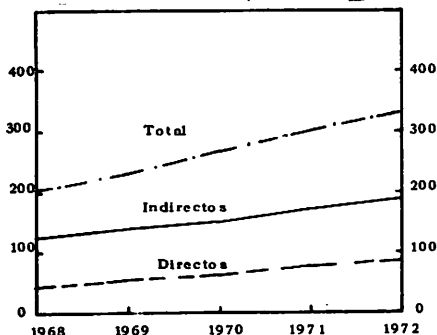

INGRESOS DEL GOBIERNO CENTRAL
(Mensual)

(En millones de RD\$)

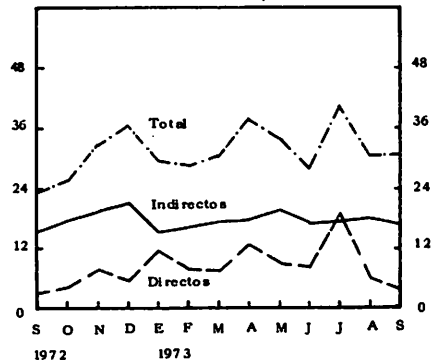

EGRESOS DEL GOBIERNO CENTRAL

(En millones de RD\$)

PERIODO	TOTAL	GASTOS CORRIENTES	INVERSIONES	OTROS EGRESOS
1968	208.3	107.8	43.8	56.7
1969	236.7	114.8	63.6	58.3
1970	262.9	122.1	76.4	64.4
1971	304.9	129.3	107.0	68.6
1972	333.8	138.5	126.3	69.0
1 9 7 0				
4to. Trimestre	73.6	34.2	21.9	17.5
1 9 7 1				
1er. Trimestre	65.4	30.2	17.4	17.8
2do. "	74.3	31.9	26.7	15.7
3er. "	79.8	31.6	28.9	19.3
4to. "	85.4	35.6	34.0	15.8
1 9 7 2				
1er. Trimestre	72.3	31.7	21.9	18.7
2do. "	83.8	33.4	34.4	16.0
3er. "	78.2	33.3	27.7	17.2
4to. "	99.5	40.1	42.3	17.1
1 9 7 3				
1er. Trimestre	78.1	33.8	28.2	16.1
2do. "	95.5	36.3	34.9	24.3
3er. "	95.5	36.6	39.9	19.0
1 9 7 2				
Septiembre	24.9	10.7	8.4	5.8
Octubre	26.3	11.5	10.4	4.4
Noviembre	28.0	11.6	11.0	5.4
Diciembre	45.2	17.0	20.9	7.3
1 9 7 3				
Enero	20.7	10.3	5.8	4.6
Febrero	26.3	11.3	8.8	6.2
Marzo	31.1	12.2	13.6	5.3
Abril	30.8	11.7	10.2	8.9
Mayo	35.8	12.8	15.4	7.6
Junio	28.9	11.8	9.3	7.8
Julio	31.3	12.2	13.4	5.7
Agosto	37.2	12.6	17.2	7.4
Septiembre	27.0	11.8	9.3	5.9

Fuente: Secretaría de Estado de Finanzas.

EGRESOS DEL GOBIERNO CENTRAL
(Anual)

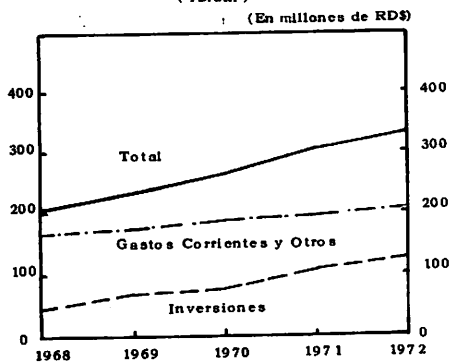

EGRESOS DEL GOBIERNO CENTRAL
(Mensual)

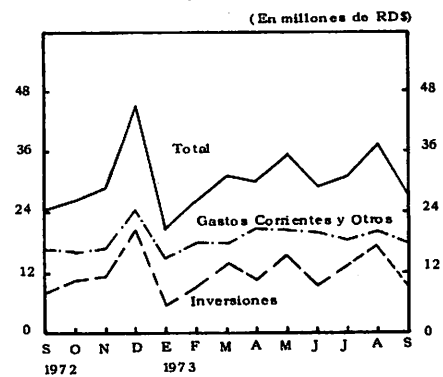

OPERACIONES FISCALES DEL GOBIERNO CENTRAL CLASIFICADAS POR FONDOS

MENSUAL 1973

(Primera parte)

(En millones de RD\$)

CONCEPTOS	JULIO			AGOSTO			SEPTIEMBRE		
	FONDOS GENERAL Y ESPECIAL- LES	FONDOS EXTER- NOS	TOTAL	FONDOS GENERAL Y ESPECIAL- LES	FONDOS EXTER- NOS	TOTAL	FONDOS GENERAL Y ESPECIAL- LES	FONDOS EXTER- NOS	TOTAL
A.- INGRESOS ORDINARIOS	<u>38.4</u>	-	<u>38.4</u>	<u>26.9</u>	-	<u>26.9</u>	<u>25.2</u>	-	<u>25.2</u>
I.- Ingresos Tributarios	<u>34.3</u>	-	<u>34.3</u>	<u>24.3</u>	-	<u>24.3</u>	<u>20.5</u>	-	<u>20.5</u>
a) Impuestos Directos	<u>16.8</u>	-	<u>16.8</u>	<u>6.3</u>	-	<u>6.3</u>	<u>3.6</u>	-	<u>3.6</u>
1.- Impuestos sobre los Ingresos, Benefi- cios o Rentas	13.4	-	13.4	4.3	-	4.3	2.4	-	2.4
2.- Impuestos sobre el Patrimonio Parcial o Propiedad	2.1	-	2.1	0.8	-	0.8	0.2	-	0.2
3.- Impuestos sobre Ope- raciones Mercantiles	0.1	-	0.1	0.1	-	0.1	0.1	-	0.1
4.- Impuestos sobre Otros Actos y Contratos	1.0	-	1.0	0.9	-	0.9	0.8	-	0.8
5.- Permisos, Licencias y Certificaciones	0.1	-	0.1	0.1	-	0.1	-	-	-
6.- Varios	0.1	-	0.1	0.1	-	0.1	0.1	-	0.1
b) Impuestos Indirectos	<u>17.5</u>	-	<u>17.5</u>	<u>18.0</u>	-	<u>18.0</u>	<u>16.9</u>	-	<u>16.9</u>
1.- Importación	9.8	-	9.8	10.9	-	10.9	11.3	-	11.3
2.- Exportación	3.5	-	3.5	3.3	-	3.3	1.1	-	1.1
3.- Producción	3.1	-	3.1	2.6	-	2.6	3.0	-	3.0
4.- Ventas	0.6	-	0.6	0.5	-	0.5	0.9	-	0.9
5.- Varios	0.5	-	0.5	0.7	-	0.7	0.6	-	0.6
II.- Ingresos No Tributarios	<u>4.1</u>	-	<u>4.1</u>	<u>2.6</u>	-	<u>2.6</u>	<u>4.7</u>	-	<u>4.7</u>
a) Tasas	<u>0.6</u>	-	<u>0.6</u>	<u>0.6</u>	-	<u>0.6</u>	<u>0.6</u>	-	<u>0.6</u>
1.- Servicios de Comu- nicaciones	0.1	-	0.1	0.1	-	0.1	0.2	-	0.2
2.- Servicios Portuarios	0.3	-	0.3	0.3	-	0.3	0.2	-	0.2
3.- Varios	0.2	-	0.2	0.2	-	0.2	0.2	-	0.2
b) Ingresos de Derecho Priv.	<u>1.8</u>	-	<u>1.8</u>	<u>1.5</u>	-	<u>1.5</u>	<u>3.6</u>	-	<u>3.6</u>
1.- Dominio Territorial	0.1	-	0.1	-	-	-	-	-	-
2.- Dominio Comercial	1.7	-	1.7	1.5	-	1.5	3.6	-	3.6
c) Otros Ingresos No Tribu- tarios	<u>1.7</u>	-	<u>1.7</u>	<u>0.5</u>	-	<u>0.5</u>	<u>0.5</u>	-	<u>0.5</u>
1.- Venta de Bienes y Servicios	1.6	-	1.6	0.4	-	0.4	0.4	-	0.4
2.- Multas	-	-	-	-	-	-	-	-	-
3.- Varios	0.1	-	0.1	0.1	-	0.1	0.1	-	0.1

OPERACIONES FISCALES DEL GOBIERNO CENTRAL CLASIFICADAS POR FONDOS

MENSUAL 1973

(Conclusión)

(En millones de RD\$)

CONCEPTOS	JULIO			AGOSTO			SEPTIEMBRE		
	FONDOS GENERAL Y ESPECIAL- LES	FONDOS EXTER- NOS	TOTAL	FONDOS GENERAL Y ESPECIAL- LES	FONDOS EXTER- NOS	TOTAL	FONDOS GENERAL Y ESPECIAL- LES	FONDOS EXTER- NOS	TOTAL
B.- INGRESOS EXTRAORDINARIOS	<u>0.1</u>	<u>1.5</u>	<u>1.6</u>	<u>1.2</u>	<u>2.4</u>	<u>3.6</u>	-	<u>3.4</u>	<u>3.4</u>
a) Recursos Externos	-	<u>1.5</u>	<u>1.5</u>	-	<u>2.4</u>	<u>2.4</u>	-	<u>3.4</u>	<u>3.4</u>
1.- Préstamos	-	1.5	1.5	-	2.4	2.4	-	3.4	3.4
2.- Donaciones	-	-	-	-	-	-	-	-	-
3.- Otros Recursos	-	-	-	-	-	-	-	-	-
b) Recursos Internos	<u>0.1</u>	-	<u>0.1</u>	<u>1.2</u>	-	<u>1.2</u>	-	-	-
1.- Emisión de Bonos	-	-	-	-	-	-	-	-	-
2.- Préstamos Bancarios	-	-	-	1.0	-	1.0	-	-	-
3.- Donaciones	0.1	-	0.1	0.1	-	0.1	-	-	-
4.- Ingresos por Confis- caciones	-	-	-	-	-	-	-	-	-
5.- Otros Recursos	-	-	-	0.1	-	0.1	-	-	-
(A/B) TOTAL INGRESOS FISCALES	<u>38.5</u>	<u>1.5</u>	<u>40.0</u>	<u>28.1</u>	<u>2.4</u>	<u>30.5</u>	<u>25.2</u>	<u>3.4</u>	<u>28.6</u>
más:									
Depósitos en custodia	-	-	-	0.1	-	0.1	-	-	-
Traspasos	-	-	-	-	-	-	-	-	-
TOTAL INGRESOS SEGUN INFORME DE TESORERIA	<u>38.5</u>	<u>1.5</u>	<u>40.0</u>	<u>28.2</u>	<u>2.4</u>	<u>30.6</u>	<u>25.2</u>	<u>3.4</u>	<u>28.6</u>
C.-TOTAL EGRESOS FISCALES	<u>31.0</u>	<u>0.3</u>	<u>31.3</u>	<u>35.7</u>	<u>1.5</u>	<u>37.2</u>	<u>27.0</u>	-	<u>27.0</u>
1.- Gastos Corrientes	<u>12.2</u>	-	<u>12.2</u>	<u>12.6</u>	-	<u>12.6</u>	<u>11.7</u>	-	<u>11.7</u>
a) Salarios	10.0	-	10.0	10.1	-	10.1	9.9	-	9.9
b) Otros Gastos Co- rrientes	2.2	-	2.2	2.5	-	2.5	1.8	-	1.8
2.- Inversiones	<u>13.1</u>	<u>0.3</u>	<u>13.4</u>	<u>15.7</u>	<u>1.5</u>	<u>17.2</u>	<u>9.3</u>	-	<u>9.3</u>
a) Construcciones y Me- joras Permanentes	10.9	-	10.9	14.1	0.8	14.9	8.0	-	8.0
b) Equipo	0.4	-	0.4	0.5	-	0.5	0.5	-	0.5
c) Inversiones de Capi- tal	0.6	0.3	0.9	0.5	0.7	1.2	0.4	-	0.4
d) Adquisición de In- muebles	1.2	-	1.2	0.6	-	0.6	0.4	-	0.4
3.- Otros Egresos	<u>5.7</u>	-	<u>5.7</u>	<u>7.4</u>	-	<u>7.4</u>	<u>6.0</u>	-	<u>6.0</u>
a) Cargas Fijas	3.2	-	3.2	3.5	-	3.5	3.7	-	3.7
b) Subsidios Municipales	0.9	-	0.9	0.8	-	0.8	0.9	-	0.9
c) Deuda Pública	0.3	-	0.3	1.5	-	1.5	0.1	-	0.1
d) Otros	1.3	-	1.3	1.6	-	1.6	1.3	-	1.3
D.- SUPERAVIT () O DEFICIT (-)	<u>7.5</u>	<u>1.2</u>	<u>8.7</u>	<u>- 7.6</u>	<u>0.9</u>	<u>- 6.7</u>	<u>- 1.8</u>	<u>3.4</u>	<u>1.6</u>

Fuente: Secretaría de Estado de Finanzas.

RELACION PORCENTUAL DE LOS INGRESOS DEL GOBIERNO CENTRAL

PERIODO	TOTAL	INGRESOS TRIBUTARIOS				INGRESOS NO TRIBUTARIOS	INGRESOS EXTRAORDINARIOS
		IMPUESTOS DIRECTOS	IMPUESTOS INDIRECTOS				
			IMPORTACION	EXPORTACION	OTROS		
1968	100.0	22.4	37.3	4.6	18.1	9.7	7.9
1969	100.0	23.4	38.4	4.0	18.0	8.6	7.6
1970	100.0	24.7	36.0	3.4	18.0	7.9	10.0
1971	100.0	24.8	35.9	4.2	17.3	8.7	9.1
1972	100.0	25.9	34.2	5.9	17.1	10.8	6.1
1970							
4to. Trim.	100.0	17.8	39.1	4.5	19.3	10.5	8.8
1971							
1er. Trim.	100.0	28.4	34.0	2.6	17.5	7.9	9.6
2do. "	100.0	25.8	36.6	4.7	16.0	7.5	9.4
3er. "	100.0	28.3	35.7	4.1	17.6	8.8	5.5
4to. "	100.0	17.3	37.0	5.2	18.2	10.6	11.7
1972							
1er. Trim.	100.0	31.1	31.8	5.7	16.6	11.3	3.5
2do. "	100.0	28.5	31.9	7.2	15.7	9.1	7.6
3er. "	100.0	28.7	35.0	5.5	17.9	8.8	4.1
4to. "	100.0	17.1	37.5	5.1	18.0	13.7	8.6
1973							
1er. Trim.	100.0	30.4	31.7	9.0	15.3	7.8	5.8
2do. "	100.0	29.3	30.3	9.1	14.4	8.2	8.7
3er. "	100.0	26.9	32.3	8.0	12.6	11.5	8.7
1972							
Septiembre	100.0	14.5	40.8	3.4	20.4	9.8	11.1
Octubre	100.0	14.9	42.7	6.3	19.6	16.5	-
Noviembre	100.0	22.8	35.0	7.9	16.4	11.5	6.4
Diciembre	100.0	13.6	36.1	1.9	18.2	13.6	16.6
1973							
Enero	100.0	39.2	31.4	2.7	18.5	7.5	0.7
Febrero	100.0	27.2	31.5	13.4	13.4	8.1	6.4
Marzo	100.0	24.8	32.1	10.9	13.9	8.0	10.3
Abril	100.0	31.9	23.6	8.9	13.1	7.6	14.9
Mayo	100.0	26.0	31.0	12.1	14.7	7.7	8.5
Junio	100.0	29.6	38.6	5.8	15.9	9.7	0.4
Julio	100.0	42.0	24.5	8.8	10.5	10.2	4.0
Agosto	100.0	20.6	35.7	10.8	12.6	8.5	11.8
Septiembre	100.0	12.6	39.5	3.9	15.7	16.4	11.9

RELACION PORCENTUAL DE LOS INGRESOS DEL GOBIERNO CENTRAL.
(Anual)

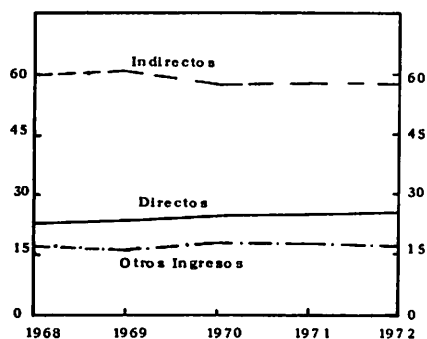

RELACION PORCENTUAL DE LOS INGRESOS DEL GOBIERNO CENTRAL
(Mensual)

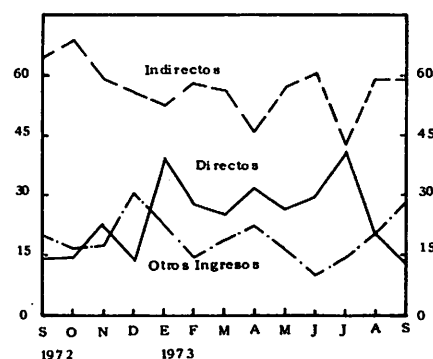

RELACION PORCENTUAL DE LOS EGRESOS DEL GOBIERNO CENTRAL

PERIODO	TOTAL	GASTOS CORRIENTES	INVERSIONES	OTROS EGRESOS
1968	100.0	51.8	21.0	27.2
1969	100.0	48.5	26.9	24.6
1970	100.0	46.4	29.1	24.5
1971	100.0	42.4	35.1	22.5
1972	100.0	41.5	37.8	20.7
1970				
4to. Trimestre	100.0	46.5	29.7	23.8
1971				
1er. Trimestre	100.0	46.2	26.6	27.2
2do. "	100.0	42.9	36.0	21.1
3er. "	100.0	39.6	36.2	24.2
4to. "	100.0	41.7	39.8	18.5
1972				
1er. Trimestre	100.0	43.8	30.3	25.9
2do. "	100.0	39.9	41.0	19.1
3er. "	100.0	42.6	35.4	22.0
4to. "	100.0	40.3	42.5	17.2
1973				
1er. Trimestre	100.0	43.3	36.1	20.6
2do. "	100.0	38.0	36.6	25.4
3er. "	100.0	38.3	41.8	19.9
1972				
Septiembre	100.0	43.0	33.7	23.3
Octubre	100.0	43.7	39.6	16.7
Noviembre	100.0	41.4	39.3	19.3
Diciembre	100.0	37.6	46.2	16.2
1973				
Enero	100.0	50.0	27.7	22.3
Febrero	100.0	43.0	33.4	23.6
Marzo	100.0	39.2	43.7	17.1
Abril	100.0	38.0	33.1	28.9
Mayo	100.0	35.8	43.0	21.2
Junio	100.0	40.8	32.2	27.0
Julio	100.0	39.0	42.8	18.2
Agosto	100.0	33.9	46.2	19.9
Septiembre	100.0	43.7	34.4	21.9

RELACION PORCENTUAL DE LOS EGRESOS
DEL GOBIERNO CENTRAL
(Anual)

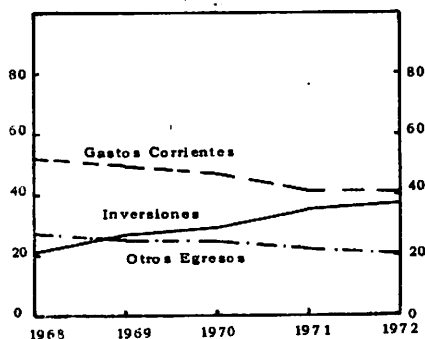

RELACION PORCENTUAL DE LOS EGRESOS
DEL GOBIERNO CENTRAL
(Men sual)

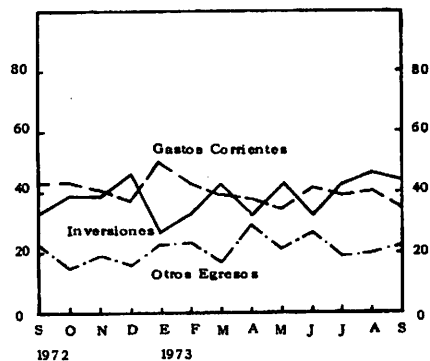

DESEMBOLSOS POR DEPARTAMENTOS DEL GOBIERNO CENTRAL (*)
MENSUAL 1973

(En miles de RD\$)

DEPARTAMENTOS	JULIO		AGOSTO		SEPTIEMBRE	
	VALOR	%	VALOR	%	VALOR	%
1.- Poder Legislativo	74	0.2	74	0.2	72	0.3
2.- Secretaría de Estado de la Presidencia	15,102	48.2	18,581	49.9	11,906	44.3
3.- Secretaría de Estado de Interior y Policía	1,700	5.4	1,915	5.1	2,105	7.8
4.- Secretaría de Estado de Relaciones Exteriores	243	0.8	239	0.6	223	0.8
5.- Secretaría de Estado de las Fuerzas Armadas	3,092	9.9	3,240	8.7	2,624	9.8
6.- Secretaría de Estado de Justicia	352	1.1	355	1.0	360	1.3
7.- Secretaría de Estado de Finanzas	1,809	5.8	3,470	9.3	1,397	5.2
8.- Secretaría de Estado de Educación, Bellas Artes y Cultos	3,571	11.4	3,688	9.9	3,454	12.8
9.- Secretaría de Estado de Salud Pública y Asistencia Social	1,825	5.8	1,849	5.0	1,680	6.3
10.- Secretaría de Estado de Agricultura	1,201	3.8	1,283	3.4	887	3.3
11.- Secretaría de Estado de Obras Públicas y Comunicaciones	1,143	3.7	1,070	2.9	975	3.6
12.- Liga Municipal Dominicana	840	2.7	840	2.3	840	3.1
13.- Otros Departamentos	384	1.2	649	1.7	379	1.4
T O T A L	<u>31,336</u>	<u>100.0</u>	<u>37,253</u>	<u>100.0</u>	<u>26,902</u>	<u>100.0</u>

(*) Incluye Fondos Externos y pagos de la Deuda Pública.

Fuente: Secretaría de Estado de Finanzas.



V.- ESTADISTICAS DE PRECIOS

Indices de precios y costo de la vida en la Ciudad de Santo Domingo

Precios del azúcar en el mercado americano y en el mercado mundial

Precios del café tipo Barahona y Ocoa y del cacao para entrega actual

CUADRO No. 1

INDICE GENERAL DE PRECIOS AL CONSUMIDOR POR GRUPOS DE ARTICULOS,
BIENES DE CONSUMO Y SERVICIOS, CIUDAD DE SANTO DOMINGO

ANOS: 1968 A 1972
TRIMESTRES: 1971, 1972 Y 1973
SEPTIEMBRE 1972 A SEPTIEMBRE 1973
1969 = 100

PERIODO	TODOS LOS GRUPOS (100.0) *	ALIMENTOS BEBIDAS Y TABACO (31.9) *	VIVIENDA (32.4) *	PRENDAS DE VESTIR CALZADOS Y ACCESORIOS (7.5) *	DIVERSOS (28.2) *	BIENES Y SERVICIOS		
						BIENES NO DURADEROS (56.1) *	BIENES DURADEROS (2.0) *	SERVICIOS (41.9) *
1968	101.9	106.6	100.9	98.1	98.7	102.9	100.0	100.6
1969	100.0	100.0	100.0	100.0	100.0	100.0	100.0	100.0
1970 **	103.8	104.1	100.1	95.5	109.9	100.8	90.4	99.9
1971 ***	108.3	110.9	109.0	98.5	107.0	108.3	102.9	108.6
1972	116.8	117.6	120.8	114.9	111.9	115.7	112.7	118.5
1971								
1ro. Trimestre	102.4	109.3	102.5	91.8	97.3	103.4	95.1	101.8
2do. Trimestre	106.5	110.5	104.4	95.6	107.2	106.6	101.8	107.0
3ro. "	108.0	111.3	105.2	101.3	109.5	109.3	105.2	106.7
4to. "	113.2	112.3	115.1	106.1	114.1	112.7	109.5	114.2
1972								
1ro. Trimestre	114.9	116.0	119.0	108.7	110.4	113.4	111.7	117.0
2do. "	114.7	115.3	120.2	108.9	109.2	112.7	112.7	117.6
3ro. "	116.2	117.0	121.6	116.2	109.3	114.2	113.2	119.1
4to. "	121.5	121.9	122.6	125.6	118.7	122.5	116.8	120.4
1973								
1ro. Trimestre	127.6	127.8	130.2	130.5	123.7	127.7	141.5	126.7
2do. "	130.8	132.1	141.0	133.5	117.0	128.1	160.0	132.8
3ro. "	136.6	142.1	145.1	136.6	120.5	136.5	170.0	134.7
1 9 7 2								
Septiembre	117.6	118.1	122.1	120.9	110.8	116.0	113.2	119.9
Octubre	118.5	121.2	122.1	121.7	110.3	117.6	113.2	119.9
Noviembre	121.4	121.9	122.8	125.9	118.1	122.3	116.8	120.5
Diciembre	124.6	122.5	122.8	129.3	127.7	127.7	116.8	120.8
1 9 7 3								
Enero	125.7	122.8	132.0	137.2	128.5	133.2	146.9	121.0
Febrero	128.1	129.2	134.6	132.4	118.2	125.6	146.9	130.3
Marzo	126.3	128.5	133.2	127.2	115.9	124.3	130.8	128.9
Abril	125.9	129.8	133.3	130.9	111.8	122.9	141.6	129.0
Mayo	132.4	131.2	144.8	134.5	118.9	129.1	169.2	134.6
Junio	134.2	135.2	144.9	135.2	120.3	132.7	169.2	134.8
Julio	135.0	137.6	145.0	135.9	120.2	133.7	169.2	134.7
Agosto	135.9	139.1	145.1	136.5	121.5	135.2	169.2	134.7
Septiembre	138.9	149.7	145.2	137.3	119.9	140.5	171.6	134.8

* Ponderación

** Estimado en base a la tendencia del Índice del costo de vida en base en 1941

*** Cifras corregidas

CUADRO No. 2

INDICE DE PRECIOS AL CONSUMIDOR, POR ESCALA DE INGRESO MENSUAL,
 CIUDAD DE SANTO DOMINGO
 AÑOS: 1968 A 1973
 TRIMESTRES: 1971, 1972 Y 1973
 SEPTIEMBRE 1972 A SEPTIEMBRE 1973
 1969 = 100

PERIODO	ESCALA DE INGRESO MENSUAL (RD\$)					TODOS LOS GRUPOS DE INGRESO
	50.01 - 100	100.01 - 200	200.01 - 300	300.01 - 400	400.01 - 600	
1968	105.9	104.6	104.5	101.6	102.4	101.9
1969	100.0	100.0	100.0	100.0	100.0	100.0
1970 *	105.0	106.1	105.6	103.7	98.7	103.8 **
1971 ***	110.1	111.7	107.5	107.2	107.1	108.3
1972	124.1	124.1	115.2	113.7	114.2	116.8
<u>1971</u>						
1ro. Trimestre	107.2	108.9	105.5	102.8	104.7	102.4
2do. Trimestre	108.4	109.6	105.4	104.4	106.2	106.5
3ro. "	109.8	111.2	106.6	109.3	107.4	108.0
4to. "	114.5	116.6	111.4	110.9	110.1	113.2
<u>1972</u>						
1ro. Trimestre	121.8	122.7	115.1	111.6	110.0	114.9
2do. "	121.8	123.9	114.3	111.6	112.8	114.7
3ro. "	123.9	122.3	113.3	113.4	114.9	116.2
4to. "	128.9	127.5	118.0	118.3	119.6	121.5
<u>1973</u>						
1ro. Trimestre	133.8	133.2	120.1	125.9	125.1	127.6
2do. "	140.3	133.1	124.3	127.2	127.2	130.8
3ro. "	148.4	139.7	129.5	129.4	132.5	136.6
<u>1972</u>						
Septiembre	124.9	122.7	114.8	113.6	116.0	117.6
Octubre	127.1	125.0	115.0	115.3	116.7	118.5
Noviembre	129.4	127.2	117.8	115.7	119.1	121.4
Diciembre	130.1	130.4	121.2	123.9	123.1	124.6
<u>1973</u>						
Enero	132.6	135.5	118.7	125.1	125.1	128.5
Febrero	134.3	134.4	121.9	127.0	126.2	128.1
Marzo	134.7	129.9	119.8	125.8	124.0	126.3
Abril	136.7	130.5	121.1	125.3	123.1	125.9
Mayo	139.5	132.9	126.0	129.0	129.1	132.4
Junio	144.7	135.8	125.9	127.2	129.4	134.2
Julio	146.4	137.3	127.2	128.1	130.5	135.0
Agosto	147.3	138.1	127.9	129.1	131.8	135.9
Septiembre	151.6	143.8	133.3	130.9	135.1	138.9

* Los índices se comenzaron a calcular a partir de noviembre de 1970. Corresponde por tanto al promedio del año.

** Estimado en base a la tendencia del Índice del Costo de Vida con base en 1941.

*** Cifras Corregidas.

CUADRO No. 3
INDICE DE PRECIOS AL CONSUMIDOR POR ESCALA DE INGRESO
FAMILIAR SEGUN GRUPO DE BIENES Y SERVICIOS
CIUDAD DE SANTO DOMINGO 1969 = 100

MES Y ESCALA DE INGRESO	TOTAL	ALIMENTOS BEBIDAS Y TABACO	VIVIENDA	PRENDAS DE VESTIR CALZADOS Y ACCESORIOS	DIVERSOS
<u>JULIO 1973</u>					
TODOS LOS INGRESOS	135.0	137.6	145.0	135.9	120.2
50.01 - 100	146.4	142.3	139.3	183.2	157.8
100.01 - 200	137.3	141.3	126.4	170.9	130.0
200.01 - 300	127.2	138.5	117.1	179.4	101.3
300.01 - 400	128.1	134.8	136.3	127.5	112.4
400.01 - 600	130.5	134.2	132.4	153.2	118.4
<u>AGOSTO 1973</u>					
TODOS LOS INGRESOS	135.9	139.1	145.1	136.5	121.5
50.01 - 100	147.3	143.7	139.5	184.1	158.1
100.01 - 200	138.1	142.6	126.6	172.8	130.3
200.01 - 300	127.9	139.9	117.4	180.1	101.6
300.01 - 400	129.1	136.5	136.5	128.0	113.4
400.01 - 600	131.8	136.0	132.5	155.6	119.7
<u>SEPTIEMBRE 1973</u>					
TODOS LOS INGRESOS	138.9	149.7	145.2	137.3	119.9
50.01 - 100	151.6	157.1	139.9	184.7	142.5
100.01 - 200	143.8	154.6	126.8	173.0	130.5
200.01 - 300	133.3	151.6	117.5	180.5	102.5
300.01 - 400	130.9	145.9	136.5	131.0	105.0
400.01 - 600	135.1	144.5	132.6	153.9	121.3

CUADRO No. 4
INDICE DE PRECIOS AL CONSUMIDOR POR ESCALA DE INGRESO
FAMILIAR SEGUN GRUPOS DE BIENES Y SERVICIOS
CIUDAD DE SANTO DOMINGO 1969 = 100

MES Y ESCALA DE INGRESO	TOTAL	BIENES DE CONSUMO		SERVICIOS
		NO DURADEROS	DURADEROS	
<u>JULIO 1973</u>				
TODOS LOS INGRESOS	135.0	133.7	69.2	134.7
50.01 - 100	146.4	153.4	130.6	132.3
100.01 - 200	137.3	144.0	128.0	124.9
200.01 - 300	127.2	134.9	161.3	110.1
300.01 - 400	128.1	128.4	134.0	126.9
400.01 - 600	130.5	124.1	94.1	146.7
<u>AGOSTO 1973</u>				
TODOS LOS INGRESOS	135.9	135.2	169.2	134.7
50.01 - 100	147.3	154.7	130.6	132.3
100.01 - 200	138.1	145.3	128.0	124.9
200.01 - 300	127.9	136.0	161.3	110.1
300.01 - 400	129.1	130.0	134.0	126.9
400.01 - 600	131.8	126.2	94.1	146.7
<u>SEPTIEMBRE 1973</u>				
TODOS LOS INGRESOS	138.9	140.5	171.6	134.8
50.01 - 100	151.6	161.0	130.6	132.3
100.01 - 200	143.8	154.1	128.0	124.9
200.01 - 300	133.3	144.6	161.3	110.2
300.01 - 400	130.9	132.3	134.0	127.8
400.01 - 600	135.1	131.9	94.1	146.8

CUADRO No. 5
INDICE DE PRECIOS AL CONSUMIDOR Y PODER ADQUISITIVO
DEL PESO POR NIVEL DE INGRESO
1969 = 100

MES Y ESCALA DE INGRESO	I N D I C E	PODER ADQUISITIVO (EN CENTESIMO DE RD\$)
<u>JULIO 1973</u>		
TODOS LOS INGRESOS	135.0	74.1
50.01 - 100	146.4	68.3
100.01 - 200	137.3	72.8
200.01 - 300	127.2	78.6
300.01 - 400	128.1	78.1
400.01 - 600	130.5	76.6
<u>AGOSTO 1973</u>		
TODOS LOS INGRESOS	135.9	73.6
50.01 - 100	147.3	67.9
100.01 - 200	138.1	72.4
200.01 - 300	127.9	78.2
300.01 - 400	129.1	77.5
400.01 - 600	131.8	75.9
<u>SEPTIEMBRE 1973</u>		
TODOS LOS INGRESOS	138.9	72.0
50.01 - 100	151.6	66.0
100.01 - 200	143.8	69.5
200.01 - 300	133.3	75.0
300.01 - 400	130.9	76.4
400.01 - 600	135.1	74.0

CUADRO No. 6

INDICE DE PRECIOS AL CONSUMIDOR PARA FAMILIAS DE INGRESOS DE
50.01 A 100 PESOS, POR GRUPOS Y SUBGRUPOS DE BIENES Y SERVICIOS
CIUDAD DE SANTO DOMINGO 1969 = 100

GRUPOS Y SUBGRUPOS DE BIENES Y SERVICIOS	JULIO 1973	AGOSTO 1973	SEPTIEMBRE 1973
TODOS LOS GRUPOS	<u>146.4</u>	<u>147.3</u>	<u>151.6</u>
1.0000 ALIMENTOS, BEBIDAS Y TABACO	142.3	143.7	157.1
1.0100 Cereales y productos derivados	142.3	142.7	161.6
1.0200 Raíces, tubérculos y otros alimentos feculentos	165.4	178.8	201.1
1.0300 Azúcar, jarabes y dulces	99.7	99.7	99.7
1.0400 Leguminosas secas	171.1	147.4	176.8
1.0600 Legumbres y hortalizas	194.6	189.4	174.3
1.0700 Frutas	155.0	168.8	251.6
1.0800 Carnes (frescas y elaboradas) y aves de corral	173.0	180.2	178.3
1.0900 Huevos	98.2	100.0	100.0
1.1000 Pescados y mariscos	177.9	179.6	195.4
1.1100 Leche y productos lácteos	120.3	120.3	121.6
1.1200 Aceites y grasas	103.1	103.3	104.9
1.1300 Alimentos varios	126.8	127.4	128.9
1.1400 Bebidas no alcohólicas	146.0	145.8	145.8
1.1700 Tabaco	105.9	105.9	105.9
2.0000 V I V I E N D A	<u>139.3</u>	<u>139.5</u>	<u>139.9</u>
2.0100 Alquiler	142.9	142.9	142.9
2.0200 Combustibles y alumbrado	126.6	127.5	127.5
2.0300 Muebles y accesorios	130.6	130.6	130.6
2.0400 Cuidado y mantenimiento de la casa	152.4	152.4	156.1
3.0000 PRENDAS DE VESTIR, CALZADOS Y ACCESORIOS	<u>183.2</u>	<u>184.1</u>	<u>184.7</u>
3.0100 Compra de tela, hechura y cuidado de la ropa	131.9	132.7	133.5
3.0200 Prendas de vestir confeccionadas para hombres y niños	270.8	272.2	272.4
3.0300 Prendas de vestir confeccionadas para mujeres y niñas	119.5	119.9	120.8
4.0000 DIVERSOS	<u>157.8</u>	<u>158.1</u>	<u>142.5</u>
4.0100 Cuidados médicos	164.0	164.0	183.5
4.0200 Gastos en cuidados personales	132.4	134.2	134.8
4.0300 Esparcimientos, diversiones y lectura	117.5	117.5	117.5
4.0400 Educación y cultura	174.8	174.8	174.8
4.0500 Transporte	116.7	116.7	116.7
4.0600 Comunicaciones	100.0	100.0	100.0
4.0700 Impuestos, contribuciones, regalos, etc.	156.3	156.3	156.3
4.0800 Gastos realizados o destinados al exterior	157.8	158.1	-

CUADRO No. 7

INDICE DE PRECIOS AL CONSUMIDOR PARA FAMILIAS DE INGRESOS DE
100.01 A 200 PESOS, POR GRUPOS Y SUBGRUPOS DE BIENES Y SERVICIOS
CIUDAD DE SANTO DOMINGO 1969 = 100

GRUPOS Y SUBGRUPOS DE BIENES Y SERVICIOS	JULIO 1973	AGOSTO 1973	SEPTIEMBRE 1973
TODOS LOS GRUPOS	<u>137.3</u>	<u>138.1</u>	<u>143.8</u>
1.0000 ALIMENTOS, BEBIDAS Y TABACO	<u>141.3</u>	<u>142.6</u>	<u>154.6</u>
1.0100 Cereales y productos derivados	142.9	142.8	162.8
1.0200 Raíces, tubérculos y otros alimentos feculentos	158.6	169.5	187.6
1.0300 Azúcar, jarabes y dulces	106.2	106.2	106.2
1.0400 Leguminosas secas	176.6	152.1	182.4
1.0600 Legumbres y hortalizas	159.8	155.2	144.5
1.0700 Frutas	160.4	173.8	246.9
1.0800 Carnes (frescas y elaboradas) y aves de corral	164.0	168.8	167.2
1.0900 Huevos	98.2	100.0	100.0
1.1000 Pescados y mariscos	182.1	184.1	200.8
1.1100 Leche y productos lácteos	124.2	124.3	125.5
1.1200 Aceites y grasas	106.7	107.1	108.7
1.1300 Alimentos varios	138.8	139.0	141.7
1.1400 Bebidas no alcohólicas	131.9	131.6	131.5
1.1700 Tabaco	105.6	105.6	105.6
2.0000 V I V I E N D A	<u>126.4</u>	<u>126.6</u>	<u>126.8</u>
2.0100 Alquiler	123.4	123.4	123.4
2.0200 Combustible y alumbrado	121.2	121.2	121.2
2.0300 Muebles y Accesorios	128.0	128.0	128.0
2.0400 Cuidado y mantenimiento de la casa	150.1.	152.1	153.1
3.0000 PRENDAS DE VESTIR, CALZADOS Y ACCESORIOS	<u>170.9</u>	<u>172.8</u>	173.0
3.0100 Compra de tela, hechura y cuidado de la ropa	<u>240.7</u>	<u>241.4</u>	242.0
3.0200 Prendas de vestir confeccionadas para hombres y niños	151.4	154.7	154.7
3.0300 Prendas de vestir confeccionadas para mujeres y niñas	145.4	146.8	147.0
4.0000 D I V E R S O S	<u>130.0</u>	<u>130.3</u>	<u>130.5</u>
4.0100 Cuidados médicos	147.0	147.0	147.0
4.0200 Gastos en cuidados personales	131.8	134.2	135.1
4.0300 Esparcimientos, diversiones, lectura	112.4	112.5	112.6
4.0400 Educación y cultura	166.0	166.0	166.0
4.0500 Transporte	119.0	119.0	119.0
4.0600 Comunicaciones	100.0	100.0	100.0
4.0700 Impuestos, contribuciones, regalos etc.	156.7	156.9	156.9
4.0800 Gastos realizados o destinados al exterior	-	-	-

CUADRO No. 8

INDICE DE PRECIOS AL CONSUMIDOR PARA FAMILIAS DE INGRESOS DE
200.01 A 300 PESOS, POR GRUPOS Y SUBGRUPOS DE BIENES Y SERVICIOS
CIUDAD DE SANTO DOMINGO 1969 = 100

GRUPOS Y SUBGRUPOS DE BIENES Y SERVICIOS	JULIO 1973	AGOSTO 1973	SEPTIEMBRE 1973
TODOS LOS GRUPOS	<u>127.2</u>	<u>127.9</u>	<u>133.3</u>
1.0000 ALIMENTOS, BEBIDAS Y TABACO	<u>138.5</u>	<u>139.9</u>	<u>151.6</u>
1.0100 Cereales y productos derivados	143.4	143.2	163.5
1.0200 Raíces, tubérculos y otros alimentos feculentos	153.9	164.3	182.6
1.0300 Azúcar, jarabes y dulces	107.0	107.0	107.0
1.0400 Leguminosas secas	186.5	160.7	192.7
1.0600 Legumbres y hortalizas	165.6	161.6	153.6
1.0700 Frutas	149.8	163.9	238.2
1.0800 Carnes (frescas y elaboradas) y aves de corral	157.3	160.8	158.8
1.0900 Huevos	96.6	98.3	98.3
1.1000 Pescados y mariscos	174.3	176.2	192.2
1.1100 Leche y productos lácteos	124.5	124.6	125.8
1.1200 Aceites y grasas	107.0	107.1	108.7
1.1300 Alimentos varios	142.3	141.9	144.8
1.1400 Bebidas no alcohólicas	120.5	120.4	120.5
1.1600 Bebidas alcohólicas	115.3	116.2	115.7
1.1700 Tabaco	108.3	108.3	108.3
2.0000 V I V I E N D A	<u>117.1</u>	<u>117.4</u>	<u>117.5</u>
2.0100 Alquiler	105.0	105.0	105.0
2.0200 Combustible y alumbrado	116.1	116.1	116.1
2.0300 Muebles y accesorios	161.3	161.3	161.3
2.0400 Cuidado y mantenimiento de la casa	127.3	128.9	129.7
3.0000 PRENDAS DE VESTIR, CALZADOS Y ACCESORIOS	<u>179.4</u>	<u>180.1</u>	<u>180.5</u>
3.0100 Compra de tela, hechura y cuidado de la ropa	207.7	208.3	208.9
3.0200 Prendas de vestir confeccionadas para hombres y niños	152.2	153.6	152.5
3.0300 Prendas de vestir confeccionadas para mujeres y niñas	193.8	193.8	195.8
4.0000 D I V E R S O S	<u>101.3</u>	<u>101.6</u>	<u>102.5</u>
4.0100 Cuidados médicos	104.6	104.6	104.6
4.0200 Gastos en cuidados personales	128.5	130.6	131.5
4.0300 Esparcimientos, diversiones y lectura	104.6	104.7	105.0
4.0400 Educación y cultura	153.3	153.3	153.3
4.0500 Transporte	108.9	108.9	108.9
4.0600 Comunicaciones	100.0	100.0	100.0
4.0700 Impuestos, contribuciones, regalos, etc.	49.4	49.4	53.5
4.0800 Gastos realizados o destinados al exterior	-	-	-

CUADRO No. 9

INDICE DE PRECIOS AL CONSUMIDOR PARA FAMILIAS DE INGRESOS DE
300.01 A 400 PESOS, POR GRUPOS Y SUBGRUPOS DE BIENES Y SERVICIOS
CIUDAD DE SANTO DOMINGO 1969 = 100

GRUPOS Y SUBGRUPOS DE BIENES Y SERVICIOS	JULIO 1973	AGOSTO 1973	SEPTIEMBRE 1973
TODOS LOS GRUPOS	<u>128.1</u>	<u>129.1</u>	<u>130.9</u>
1.0000 ALIMENTOS, BEBIDAS Y TABACO	<u>134.3</u>	<u>136.4</u>	<u>145.9</u>
1.0100 Cereales y productos derivados	135.3	135.2	154.9
1.0200 Raíces, tubérculos y otros alimentos feculentos	154.9	164.0	178.9
1.0300 Azúcar, jarabes y dulces	109.7	109.7	110.0
1.0400 Leguminosas secas	176.6	152.1	182.4
1.0600 Legumbres y hortalizas	153.8	152.3	143.3
1.0700 Frutas	144.0	157.1	217.0
1.0800 Carnes (frescas y elaboradas) y aves de corral	167.7	169.2	170.0
1.0900 Huevos	103.7	105.6	105.6
1.1000 Pescados y mariscos	179.1	181.0	197.5
1.1100 Leche y productos lácteos	112.7	112.7	114.4
1.1200 Aceites y grasas	110.1	110.3	111.9
1.1300 Alimentos varios	129.2	140.0	132.1
1.1400 Bebidas no alcohólicas	120.8	120.8	120.9
1.1600 Bebidas alcohólicas	108.9	110.5	108.9
1.1700 Tabaco	107.4	107.4	107.4
2.0000 V I V I E N D A	<u>136.3</u>	<u>136.5</u>	<u>136.5</u>
2.0100 Alquiler	100.0	100.0	100.0
2.0200 Combustible y alumbrado	115.2	115.5	115.5
2.0300 Muebles y accesorios	134.0	134.0	134.0
2.0400 Cuidado y mantenimiento de la casa	243.5	244.2	244.5
3.0000 PRENDAS DE VESTIR, CALZADOS Y ACCESORIOS	<u>127.5</u>	<u>128.0</u>	<u>131.0</u>
3.0100 Compra de tela, hechura y cuidado de la ropa	167.5	168.1	188.9
3.0200 Prendas de vestir confeccionadas para hombres y niños	128.8	129.1	128.6
3.0300 Prendas de vestir confeccionadas para mujeres y niñas	115.2	115.8	115.8
4.0000 D I V E R S O S	<u>112.4</u>	<u>113.4</u>	<u>105.0</u>
4.0100 Cuidados médicos	160.9	160.9	126.7
4.0200 Gastos en cuidados personales	134.6	137.0	137.7
4.0300 Esparcimientos, diversiones y lectura	114.6	114.7	115.2
4.0400 Educación y cultura	108.7	108.7	108.7
4.0500 Transporte	106.6	108.8	108.8
4.0600 Comunicaciones	100.0	100.0	100.0
4.0700 Impuestos, contribuciones, regalos, etc.	82.5	83.7	58.5
4.0800 Gastos realizados o destinados al exterior	-	-	-

CUADRO No. 10

INDICE DE PRECIOS AL CONSUMIDOR PARA FAMILIAS DE INGRESOS DE
400.01 A 600 PESOS, POR GRUPOS Y SUBGRUPOS DE BIENES Y SERVICIOS
CIUDAD DE SANTO DOMINGO 1969 = 100

GRUPOS Y SUBGRUPOS DE BIENES Y SERVICIOS	JULIO 1973	AGOSTO 1973	SEPTIEMBRE 1973
TODOS LOS GRUPOS	<u>130.5</u>	<u>131.8</u>	<u>135.1</u>
1.0000 ALIMENTOS, BEBIDAS Y TABACO	<u>134.2</u>	<u>136.0</u>	<u>144.5</u>
1.0100 Cereales y productos derivados	142.2	142.3	163.1
1.0200 Raíces, tubérculos y otros alimentos feculentos	145.6	152.2	162.8
1.0300 Azúcar, jarabes y dulces	97.0	97.0	97.7
1.0400 Leguminosas secas	161.9	140.6	166.3
1.0600 Legumbres y hortalizas	150.8	151.4	140.7
1.0700 Frutas	157.3	171.2	229.6
1.0800 Carnes (frescas y elaboradas) y aves de corral	150.6	155.0	152.1
1.0900 Huevos	100.0	101.8	101.8
1.1000 Pescados y mariscos	179.3	174.6	181.2
1.1100 Leche y productos lácteos	121.6	121.8	124.5
1.1200 Aceites y grasas	120.8	120.3	121.9
1.1300 Alimentos varios	119.3	119.6	121.8
1.1400 Bebidas no alcohólicas	112.8	112.6	112.5
1.1600 Bebidas alcohólicas	108.3	109.6	109.4
1.1700 Tabaco	105.3	105.3	105.3
2.0000 VIVIENDA	<u>132.4</u>	<u>132.5</u>	<u>132.6</u>
2.0100 Alquiler	147.9	147.9	147.9
2.0200 Combustible y alumbrado	109.0	109.3	109.3
2.0300 Muebles y accesorios	94.1	94.1	94.1
2.0400 Cuidado y mantenimiento de la casa	156.1	156.5	156.7
3.0000 PRENDAS DE VESTIR, CALZADOS Y ACCESORIOS	<u>153.2</u>	<u>155.6</u>	<u>153.9</u>
3.0100 Compra de tela, hechura y cuidado de la ropa	169.7	170.0	170.3
3.0200 Prendas de vestir confeccionadas para hombres y niños	156.0	157.3	157.0
3.0300 Prendas de vestir confeccionadas para mujeres y niñas	145.0	149.0	145.5
4.0000 D I V E R S O S	<u>118.4</u>	<u>119.7</u>	<u>121.3</u>
4.0100 Cuidados médicos	184.3	184.3	184.3
4.0200 Gastos en cuidados personales	124.4	126.5	127.1
4.0300 Esparcimientos, diversiones y lectura	111.3	111.3	111.8
4.0400 Educación y cultura	110.9	110.9	110.9
4.0500 Transporte	112.8	117.7	117.7
4.0600 Comunicaciones	135.4	135.4	135.4
4.0700 Impuestos, contribuciones, regalos, etc.	77.5	77.5	84.2
4.0800 Gastos realizados o destinados al exterior	-	-	-

CUADRO No. 11

INDICE GENERAL DE PRECIOS AL CONSUMIDOR POR
GRUPOS Y SUBGRUPOS DE BIENES Y SERVICIOS
CIUDAD DE SANTO DOMINGO 1969 = 100

GRUPOS Y SUBGRUPOS DE BIENES Y SERVICIOS	JULIO 1973	AGOSTO 1973	SEPTIEMBRE 1973
TODOS LOS GRUPOS	<u>135.0</u>	<u>135.9</u>	<u>138.9</u>
1.0000 ALIMENTOS, BEBIDAS Y TABACO	<u>137.6</u>	<u>139.1</u>	<u>149.7</u>
1.0100 Cereales y productos derivados	142.4	142.4	162.9
1.0200 Raíces, tubérculos y otros alimentos feculentos	152.3	161.8	177.6
1.0300 Azúcar, jarabes y dulces	100.4	100.4	100.7
1.0400 Leguminosas secas	176.6	152.1	182.4
1.0600 Legumbres y hortalizas	162.7	160.1	149.9
1.0700 Frutas	154.1	167.3	234.2
1.0800 Carnes (frescas y elaboradas) y aves de corral	158.8	162.9	162.9
1.0900 Huevos	98.2	100.0	100.0
1.1000 Pescados y mariscos	180.3	182.7	191.8
1.1100 Leche y productos lácteos	119.9	119.9	121.5
1.1200 Aceites y grasas	109.5	109.6	111.1
1.1300 Alimentos varios	134.1	134.3	136.9
1.1400 Bebidas no alcohólicas	122.0	122.0	122.0
1.1600 Bebidas alcohólicas	106.3	106.9	106.8
1.1700 Tabaco	113.6	113.6	113.6
2.0000 V I V I E N D A	<u>145.0</u>	<u>145.1</u>	<u>145.2</u>
2.0100 Alquiler	129.5	129.5	129.5
2.0200 Combustible y alumbrado	113.3	113.6	113.6
2.0300 Muebles y accesorios	142.9	142.9	142.9
2.0400 Cuidado y mantenimiento de la casa	262.1	262.7	263.1
3.0000 PRENDAS DE VESTIR, CALZADOS Y ACCESORIOS	<u>135.9</u>	<u>136.5</u>	<u>137.3</u>
3.0100 Compra de tela, hechura y cuidado de la ropa	179.6	180.4	184.1
3.0200 Prendas de vestir confeccionadas para hombres y niños	123.3	124.0	123.7
3.0300 Prendas de vestir confeccionadas para mujeres y niñas	124.0	124.5	124.8
4.0000 D I V E R S O S	<u>120.2</u>	<u>121.5</u>	<u>119.9</u>
4.0100 Cuidados médicos	204.7	204.7	207.5
4.0200 Gastos en cuidados personales	126.1	128.0	128.8
4.0300 Esparcimientos, diversiones y lectura	106.7	106.8	107.2
4.0400 Educación y cultura	147.9	147.9	147.9
4.0500 Transporte	115.9	118.7	118.7
4.0600 Comunicaciones	100.0	100.0	100.0
4.0700 Impuestos, contribuciones, regalos, etc.	76.9	77.3	85.2
4.0800 Gastos realizados o destinados al exterior	111.9	121.3	-

CUADRO No. 12-A
PRECIOS AL POR MENOR DE PRODUCTOS ALIMENTICIOS
CIUDAD DE SANTO DOMINGO, (EN CENTESIMO DE RD\$)

P R O D U C T O	UNIDAD	JULIO 1973	AGOSTO 1973	SEPTIEMBRE 1973	
1.0000	ALIMENTOS, BEBIDAS Y TABACO				
1.0100	CEREALES Y PRODUCTOS DERIVADOS				
1.0101	Arroz	Libra	18.0	17.9	19.7
1.0102	Avena	"	31.0	31.4	32.3
1.0104	Pastas alimenticias	"	25.8	27.3	30.5
1.0123	Pan de agua	Uno	2.9	2.9	3.5
1.0200	RAICES, TUBERCULOS Y OTROS ALIMENTOS PECULENTOS				
1.0201	Batata	Libra	7.8	10.1	13.9
1.0204	Ñame	"	11.5	12.7	12.4
1.0205	Papa	"	11.5	11.8	11.6
1.0206	Yautía	"	11.3	11.0	12.2
1.0207	Yuca	"	10.6	10.7	11.6
1.0300	AZUCAR, JARABES Y DULCES				
1.0301	Azúcar crema	Libra	8.0	8.0	8.0
1.0302	Azúcar refinada	"	10.0	10.0	10.0
1.0306	Gelatina	Cajita	17.9	17.9	18.5
1.0307	Helado	Uno	2.9	2.7	2.7
1.0400	LEGUMINOSAS SECAS				
1.0404	Frijol seco (habichuela)	Libra	33.2	28.6	34.3
1.0600	LEGUMBRES Y HORTALIZAS a) Frescas				
1.0601	Ají	RD\$	84.5	84.5	84.5
1.0602	Ajo	Libra	72.7	79.2	83.4
1.0603	Auyama	"	15.0	15.0	13.0
1.0604	Berengena	Uno	7.4	7.2	7.7
1.0605	Cebolla	Libra	46.9	40.4	32.1
1.0607	Chayote (tayota)	Uno	8.5	8.3	8.3
1.0608	Guandul fresco	Libra	32.5	32.5	32.5
1.0611	Lechuga	Pac. 2 matas	8.9	8.9	8.9
1.0615	Remolacha	Libra	16.1	16.8	19.6
1.0616	Repollo	Libra	17.9	17.9	12.0
1.0617	Tomate	"	20.1	22.0	21.5
1.0632	Sopa concentrada	Cubito	1.9	1.9	2.0

CUADRO No. 12-B

PRECIOS AL POR MENOR DE PRODUCTOS ALIMENTICIOS
CIUDAD DE SANTO DOMINGO, (EN CENTESIMO DE RD\$)

P R O D U C T O		UNIDAD	JULIO 1973	AGOSTO 1973	SEPTIEMBRE 1973
1.0700	FRUTAS				
	a) Frutas frescas				
1.0701	Aguacate	Uno	10.3	8.7	6.0
1.0704	Guineo	Doc.	15.4	15.4	14.2
1.0707	Limón agrio	"	16.0	16.2	15.7
1.0713	Naranja agria	"	23.9	25.4	25.7
1.0714	Naranja dulce	"	40.1	42.3	32.0
1.0718	Plátano	Uno	4.0	4.6	8.2
1.0800	CARNES FRESCAS Y ELABORADAS AVES DE CORRAL				
	a) Carne de res				
1.0801	Bola limpia	Libra	111.4	123.0	123.0
1.0803	Cadera limpia	"	111.4	123.0	123.0
1.0810	Grillada	"	109.0	109.0	109.0
1.0811	Pecho	"	43.0	45.8	43.2
1.0813	Rotí limpio	"	128.4	129.2	139.3
1.0819	Hígado	"	59.2	59.0	66.3
	b) Carne de cerdo				
1.0828	Costilla	Libra	71.7	85.3	81.6
1.0829	Chuleta	"	89.0	84.0	84.0
1.0830	Masa de pierna	"	89.0	89.0	89.0
1.0837	Carne de caprino	Libra	79.7	79.0	79.0
	CARNES PREPARADAS				
1.0845	Mortadela criolla	Libra	69.3	71.3	72.3
1.0848	Salchichón criollo	"	58.9	59.6	60.6
	CARNES DE AVES				
1.0854	Pollo de granja	Libra	55.3	51.7	50.0
1.0900	HUEVOS				
1.0901	Huevos (granja)	Uno	5.6	5.7	5.7
1.1000	PESCADOS Y MARISCOS				
	a) Frescos y congelados				
1.1002	Colorado	Libra	92.7	94.0	94.0
1.1008	Arenque	"	59.6	59.3	63.4
1.1010	Bacalao	"	65.2	65.9	71.9

CUADRO No.12-C

PRECIOS AL POR MENOR DE PRODUCTOS ALIMENTICIOS
CIUDAD DE SANTO DOMINGO, (EN CENTESIMO DE RD\$)

P R O D U C T O		UNIDAD	JULIO 1973	AGOSTO 1973	SEPTIEMBRE 1973
1.1014	Salmón	Libra	106.8	10.7	114.5
1.1015	Sardina en aceite	"	56.0	56.4	58.3
1.1100	LECHE Y PRODUCTOS LACTEOS				
1.1101	Leche fresca	Botella	17.8	17.8	18.0
1.1104	Leche evaporada	Libra	30.9	30.8	31.6
1.1112	Queso de bola-criollo	"	122.7	123.5	124.0
1.1200	ACEITES Y GRASAS				
1.1203	Aceite de maní	Libra	57.0	57.3	58.2
1.1204	Aceite de oliva	"	117.5	117.5	117.5
1.1205	Mantequilla criolla	"	96.0	94.2	95.3
1.1300	ALIMENTOS VARIOS				
1.1301	Aceituna	Frasco	60.2	60.5	60.6
1.1302	Alcaparra	"	63.1	63.3	64.0
1.1304	Chocolate	Tabla	3.4	3.3	3.5
1.1306	Especie (canela, clavo, etc.)	Libra	203.9	193.0	196.5
1.1310	Orégano	Paq. 2 oz.	36.2	37.5	37.5
1.1312	Recao (cilantro, perejil, etc.)	Paq. 1/2 oz.	10.9	10.9	10.9
1.1313	Sal en grano	Libra	5.0	5.0	5.0
1.1314	Sal molida (criolla)	"	16.3	16.3	16.3
1.1316	Salsa de tomate (criolla)	"	43.9	44.6	45.7
1.1325	Vinagre criollo	Botella	26.9	26.8	27.0
1.1400	BEBIDAS NO ALCOHOLICAS				
1.1404	Café molido	Libra	71.5	71.4	71.3
1.1405	Coca-Cola, Pepsi Colà	Botella	10.0	10.0	10.0
1.1408	Hielo	Libra	5.0	5.0	5.0
1.1410	Malta (cerveza)	Botella	15.3	15.4	15.5
1.1600	BEBIDAS ALCOHOLICAS				
1.1602	Cerveza (criolla)	Litro	54.9	55.7	54.9
1.1609	Rón	"	277.9	278.3	279.7
1.1700	T A B A C O				
1.1701	Cigarrillo	Uno	2.5	2.5	2.5

**PRECIOS DEL AZUCAR EN EL MERCADO AMERICANO Y
DEL MERCADO MUNDIAL**

Precios de las 100 Libras)

M E S E S	MERCADO AMERICANO (CIF NEW YORK)	MERCADO MUNDIAL (FOB. PUERTOS DEL CARIBE)
1 9 7 1 *		
Enero	8.35	4.73
Febrero	8.44	4.82
Marzo	8.37	4.71
Abril	8.69	4.61
Mayo	8.46	4.35
Junio	8.54	4.13
Julio	8.58	4.20
Agosto	8.66	4.38
Septiembre	8.57	3.99
Octubre	8.52	4.18
Noviembre	8.63	4.20
Diciembre	8.84	5.95
1 9 7 2 *		
Enero	8.66	8.26
Febrero	9.02	8.62
Marzo	9.16	8.72
Abril	8.89	7.30
Mayo	8.75	7.00
Junio	8.77	6.58
Julio	9.17	5.58
Agosto	9.33	6.30
Septiembre	9.39	7.04
Octubre	9.33	7.42
Noviembre	9.03	7.25
Diciembre	9.18	9.08
1 9 7 3		
Enero	9.38	9.40
Febrero	9.14	9.06
Marzo	9.45	8.89
Abril	9.65	9.06
Mayo	10.06	9.69
Junio	10.25	9.82
Julio	10.24	9.81
Agosto	10.75	9.09
Septiembre	10.98	9.01

* Contrato No. 11 (Base Granel)

**PRECIOS DEL CAFE TIPO BARAHONA Y OCOA Y DEL CACAO
PARA ENTREGA ACTUAL**
(Precios de las 100 Libras)

M E S E S	C A F E PRECIO PROMEDIO DIARIO - MENSUAL	C A C A O PRECIO PROMEDIO DIARIO - MENSUAL
1 9 7 1		
Enero	52.21	22.68
Febrero	49.65	20.60
Marzo	44.01	20.67
Abril	42.19	21.62
Mayo	41.79	20.73
Junio	41.24	20.92
Julio	41.11	23.09
Agosto	41.49	23.23
Septiembre	40.95	21.11
Octubre	41.11	19.35
Noviembre	42.33	18.81
Diciembre	43.05	18.15
1 9 7 2		
Enero	43.54	20.36
Febrero	43.30	21.03
Marzo	43.81	22.42
Abril	43.97	22.16
Mayo	45.66	23.71
Junio	46.13	23.80
Julio	53.14	25.18
Agosto	58.27	27.01
Septiembre	54.11	28.90
Octubre	53.40	29.71
Noviembre	53.51	29.19
Diciembre	54.48	29.82
1 9 7 3		
Enero	55.38	29.83
Febrero	58.90	31.54
Marzo	61.51	35.02
Abril	61.87	40.44
Mayo	63.40	51.39
Junio	64.70	58.87
Julio	68.03	75.36
Agosto	69.30	66.73
Septiembre	69.29	63.58

VI.- PRODUCCION NACIONAL

Producto Bruto Interno por Sectores
de Origen

A Precios Corrientes
A Precios Constantes
Composición Porcentual

Estructura de la Producción y Valor
Agregado

Oferta y Demanda Finales

A Precios Corrientes
A Precios Constantes

Inversión Bruta Interna

A Precios Corrientes
A Precios Constantes

Producción Agrícola

A Precios Corrientes
A Precios Constantes

Producción Industrial

Producto Bruto Interno e Ingreso Real
por Habitante

PRODUCTO BRUTO INTERNO POR SECTORES DE ORIGEN
(A PRECIOS DE MERCADO)

(Mil es de RD\$ a precio s corrientes)

AGRUPACIONES	1960	1961	1962	1963	1964	1965	1966	1967	1968	1969	1970	1971 *
TOTAL	723,629.5	704,197.4	887,174.1	1,012,709.4	1,104,190.4	956,841.4	1,059,504.5	1,114,598.6	1,154,568.4	1,313,544.1	1,472,164.1	1,633,006.2
1.- Agricultura	135,020.7	121,331.6	170,065.7	178,551.3	197,249.2	173,397.9	186,089.4	182,151.4	179,955.1	222,480.5	234,537.1	252,000.2
2.- Ganadería	50,759.4	57,334.7	61,566.0	66,862.7	67,614.5	69,510.4	67,732.1	65,212.3	70,560.5	76,087.4	86,764.0	94,616.9
3.- Silvicultura y Pesca	7,330.3	7,539.0	8,005.6	9,240.6	10,100.3	10,100.7	10,502.6	10,530.7	11,589.6	11,697.5	13,056.4	13,668.3
4.- Minería	13,460.1	15,202.4	10,930.3	11,779.0	12,876.2	12,951.2	13,090.9	18,159.5	18,085.0	21,180.2	22,741.5	23,565.6
5.- Industria	124,972.3	115,484.9	145,199.4	167,871.4	170,704.3	138,096.8	178,660.5	198,976.8	188,149.0	229,929.6	273,533.0	306,283.4
6.- Construcciones	21,736.9	20,104.1	27,550.7	38,519.9	48,432.1	32,209.0	42,391.5	51,629.1	56,722.3	60,628.0	72,654.8	93,505.6
7.- Comercio	135,429.9	128,027.2	159,482.5	181,325.6	192,746.6	152,390.7	171,476.7	180,015.0	189,602.4	206,103.7	237,611.9	272,990.0
8.- Transporte	29,945.3	29,814.4	40,003.8	47,372.5	60,155.6	44,706.1	62,587.6	68,714.5	79,536.4	94,059.1	104,499.7	112,214.8
9.- Comunicaciones	3,291.3	3,340.8	4,397.0	5,089.0	5,645.0	5,167.5	5,776.0	6,326.3	6,993.5	8,653.3	10,314.3	13,501.3
10.- Electricidad	7,484.2	8,399.3	9,318.1	10,668.4	12,697.2	11,361.7	12,279.9	13,356.6	14,222.7	15,590.6	17,531.6	19,302.4
11.- Finanzas	10,279.8	9,839.2	13,092.2	15,935.9	18,402.5	11,544.8	12,221.6	15,062.8	22,104.3	26,793.8	27,049.4	30,222.2
12.- Propiedad de Vivienda	52,213.0	53,881.0	56,751.0	63,417.0	70,125.0	74,227.0	74,594.0	80,169.0	85,516.0	91,091.0	100,166.0	106,758.0
13.- Gobierno	71,644.5	76,858.8	109,837.9	133,098.2	144,688.2	144,608.0	135,222.3	131,801.8	136,278.3	145,497.9	152,134.1	164,182.3
14.- Otros Servicios	60,061.8	57,040.0	70,973.9	82,983.9	92,753.7	76,569.6	86,879.4	92,492.8	95,253.3	103,751.5	119,570.3	130,255.2

* Cifras Preliminares

PRODUCTO BRUTO INTERNO POR SECTORES DE ORIGEN
(A PRECIOS DE 1962)

(miles de RD\$)

AGRUPACIONES	1960	1961	1962	1963	1964	1965	1966	1967	1968	1969	1970	1971 *
TOTAL	775,604.6	758,200.0	887,174.1	945,122.9	1,008,340.6	882,876.6	1,001,182.1	1,035,046.1	1,040,383.3	1,167,101.4	1,286,589.9	1,413,945.6
1.- Agricultura	187,922.6	164,453.5	170,065.7	168,875.2	177,718.7	157,480.8	171,766.4	169,725.6	167,004.5	192,174.2	205,609.4	217,854.2
2.- Ganadería	59,103.4	60,950.3	61,566.0	65,998.8	68,215.1	69,877.4	72,586.3	73,879.2	77,757.9	80,959.3	84,776.4	89,332.3
3.- Silvicultura y Pesca	7,477.2	7,693.4	8,005.6	8,782.1	9,342.5	9,414.6	9,366.6	9,342.5	10,191.1	10,519.4	10,815.6	10,791.5
4.- Minería	12,099.8	12,711.9	10,930.3	10,821.0	12,209.1	12,067.1	11,892.2	15,542.9	14,799.6	17,018.5	18,122.4	18,439.4
5.- Industria	115,293.9	113,477.6	145,199.4	147,747.0	140,746.3	112,229.4	148,008.8	162,655.5	147,656.2	183,456.4	212,586.1	248,710.4
6.- Construcciones	21,406.9	20,029.4	27,550.7	35,788.4	43,144.4	29,258.8	38,818.9	45,183.1	49,949.4	53,255.5	64,248.2	80,227.6
7.- Comercio	131,732.5	130,935.1	159,482.5	168,094.6	179,258.3	135,560.1	171,603.2	175,271.3	175,590.2	198,396.2	224,551.4	255,012.5
8.- Transporte	32,323.1	31,523.0	40,003.8	46,084.4	54,845.2	46,764.4	54,365.2	55,165.2	58,405.5	62,605.9	74,127.0	80,527.6
9.- Comunicaciones	3,847.4	3,834.2	4,397.0	4,779.5	5,258.8	5,338.0	5,817.2	6,393.2	6,903.3	7,241.9	7,861.8	8,578.5
10.- Electricidad	8,088.1	8,162.7	9,318.1	10,091.5	11,796.7	10,389.6	12,756.5	14,228.7	15,197.8	17,238.5	19,651.9	22,186.4
11.- Finanzas	12,948.2	11,992.5	13,092.2	14,008.7	16,915.1	15,488.1	16,849.7	17,229.3	17,923.2	19,049.2	21,170.1	21,445.0
12.- Propiedad de Vivienda	53,346.0	54,254.0	56,751.0	61,348.0	67,420.0	70,939.0	75,422.0	80,416.0	85,808.0	91,369.0	97,725.0	104,138.0
13.- Gobierno	70,725.1	79,317.6	109,837.9	124,857.6	134,946.4	136,037.7	129,028.9	123,409.9	125,486.4	136,489.5	137,429.2	143,140.6
14.- Otros Servicios	59,290.4	58,864.8	70,973.9	77,846.1	86,524.0	72,031.6	82,900.2	86,603.7	87,710.2	97,327.9	107,915.4	113,561.6

* Cifras Preliminares

PRODUCCION AGRICOLA
(A PRECIOS DE 1962)

(En miles de RD\$)

C O N C E P T O S	1960	1961	1962	1963	1964	1965	1966	1967	1968	1969	1970	1971 *
T O T A L	<u>206,765.4</u>	<u>180,993.1</u>	<u>187,085.9</u>	<u>185,710.9</u>	<u>195,507.1</u>	<u>173,169.0</u>	<u>188,933.7</u>	<u>186,705.3</u>	<u>183,643.8</u>	<u>211,375.0</u>	<u>226,176.7</u>	<u>239,656.4</u>
1.- Cereales	22,055.3	21,697.2	21,344.2	22,313.5	26,479.8	30,340.8	32,370.0	30,394.2	32,839.0	35,300.0	37,950.0	38,540.0
2.- Cultivos Industriales de Exportación	104,183.1	84,860.4	88,333.4	87,213.2	92,595.6	65,893.5	74,922.7	75,837.2	66,704.0	86,671.7	91,889.4	100,267.2
3.- Oleaginosas	10,980.8	7,691.0	9,230.4	8,513.8	8,830.8	8,075.6	9,036.2	8,080.5	8,434.3	12,887.2	13,262.9	14,061.7
4.- Textiles	4,255.4	4,367.6	4,428.1	5,533.0	2,933.2	2,990.9	1,832.0	623.1	1,094.6	1,800.4	2,392.8	1,924.4
5.- Leguminosas	10,098.0	8,853.3	8,649.2	8,848.0	9,954.1	9,862.4	11,507.7	9,947.0	9,213.6	10,928.7	11,816.8	12,540.9
6.- Tuberculos, Bulbos y Raíces	19,648.7	18,073.5	19,554.9	19,311.0	21,044.1	20,212.5	21,945.7	21,704.4	21,911.7	23,327.8	24,187.4	25,411.2
7.- Frutas	23,836.2	23,389.4	23,227.3	21,860.4	21,188.7	20,506.7	19,552.4	19,444.7	20,005.4	20,802.0	21,654.8	22,133.8
8.- Hortalizas	3,828.4	4,023.5	4,108.8	3,755.4	4,065.6	6,825.8	9,197.6	13,392.7	16,126.5	10,495.4	13,577.9	14,273.1
9.- Varios	7,879.5	8,037.2	8,209.6	8,362.6	8,415.2	8,460.8	8,569.4	7,281.5	7,314.7	9,161.8	9,444.7	10,504.1

* Cifras Preliminares

PRODUCTO BRUTO INTERNO POR SECTORES DE ORIGEN
(A PRECIOS DE MERCADO)
(Composición Porcentual)

AGRUPACIONES	1960	1961	1962	1963	1964	1965	1966	1967	1968	1969	1970	1971 *
TOTAL	<u>100.0</u>	<u>100.0</u>	<u>100.0</u>	<u>100.0</u>	<u>100.0</u>	<u>100.0</u>	<u>100.0</u>	<u>100.0</u>	<u>100.0</u>	<u>100.0</u>	<u>100.0</u>	<u>100.0</u>
1.- Agricultura	18.7	17.2	19.2	17.6	17.9	18.1	17.6	16.3	15.6	16.9	15.9	15.4
2.- Ganadería	7.0	8.1	6.9	6.6	6.1	7.3	6.4	5.9	6.1	5.8	5.9	5.8
3.- Silvicultura y Pesca	1.0	1.1	0.9	0.9	0.9	1.1	1.0	0.9	1.0	0.9	0.9	0.8
4.- Minería	1.9	2.2	1.2	1.2	1.2	1.4	1.2	1.6	1.6	1.6	1.6	1.4
5.- Industria	17.3	16.4	16.4	16.6	15.5	14.4	16.8	17.8	16.3	17.5	18.6	18.8
6.- Construcciones	3.0	2.9	3.1	3.8	4.4	3.4	4.0	4.6	4.9	4.6	4.9	5.7
7.- Comercio	18.7	18.2	18.0	17.9	17.5	15.9	16.2	16.2	16.4	15.7	16.2	16.7
8.- Transporte	4.1	4.2	4.5	4.7	5.4	4.7	5.9	6.2	6.9	7.2	7.1	6.9
9.- Comunicaciones	0.5	0.5	0.5	0.5	0.5	0.5	0.5	0.6	0.6	0.7	0.7	0.8
10.- Electricidad	1.0	1.2	1.0	1.0	1.1	1.2	1.2	1.2	1.2	1.2	1.2	1.2
11.- Finanzas	1.4	1.4	1.5	1.6	1.7	1.2	1.2	1.4	1.9	2.0	1.8	1.9
12.- Propiedad de Vivienda	7.2	7.6	6.4	6.3	6.3	7.7	7.0	7.2	7.4	6.9	6.8	6.5
13.- Gobierno	9.9	10.9	12.4	13.1	13.1	15.1	12.8	11.8	11.8	11.1	10.3	10.1
14.- Otros Servicios	8.3	8.1	8.0	8.2	8.4	8.0	8.2	8.3	8.3	7.9	8.1	8.0

* Cifras Preliminares

COMPOSICION PORCENTUAL DEL PRODUCTO BRUTO INTERNO
(A PRECIOS DE MERCADO)

C O N C E P T O S	1960	1961	1962	1963	1964	1965	1966	1967	1968	1969	1970	1971 *
PRODUCTO BRUTO INTERNO	<u>100.0</u>	<u>100.0</u>	<u>100.0</u>	<u>100.0</u>	<u>100.0</u>	<u>100.0</u>	<u>100.0</u>	<u>100.0</u>	<u>100.0</u>	<u>100.0</u>	<u>100.0</u>	<u>100.0</u>
Gastos de Consumo Privado	67.9	71.5	72.9	72.7	73.8	75.1	77.5	77.7	78.3	76.3	76.0	76.3
Gastos de Consumo del Gobierno	12.8	12.7	14.6	15.5	14.9	18.1	14.4	12.6	12.9	12.2	11.7	11.3
Inversión Bruta Interna	11.7	8.2	11.1	14.8	17.0	9.0	14.7	14.4	14.4	16.8	18.8	19.7
Exportaciones de Bienes y Servicios	23.8	21.6	22.2	19.3	18.3	15.1	15.2	16.8	17.4	17.3	17.4	18.1
Menos:												
Importaciones de Bienes y Servicios	16.2	14.0	20.8	22.3	24.0	17.3	21.8	21.5	23.0	22.6	23.9	25.4

* Cifras Preliminares.

ESTRUCTURA DE LA PRODUCCION Y VALOR AGREGADO

(A PRECIOS CORRIENTES)

(Primera parte)

(En miles de RD\$)

C O N C E P T O S	1 9 6 0		1 9 6 1		1 9 6 2		1 9 6 3	
	VALOR PRODUCCION	VALOR AGREGADO	VALOR PRODUCCION	VALOR AGREGADO	VALOR PRODUCCION	VALOR AGREGADO	VALOR PRODUCCION	VALOR AGREGADO
T O T A L	<u>1,002,615.4</u>	<u>723,629.5</u>	<u>972,383.7</u>	<u>704,197.4</u>	<u>1,247,037.4</u>	<u>887,174.1</u>	<u>1,415,483.8</u>	<u>1,012,709.4</u>
A.- Sectores Productores de Bienes de Export.	<u>169,418.5</u>	<u>124,329.0</u>	<u>145,924.1</u>	<u>109,917.4</u>	<u>207,292.0</u>	<u>134,955.1</u>	<u>212,762.5</u>	<u>145,399.0</u>
1.- Agricultura (Excepto caña)	29,205.3	26,110.9	30,613.9	27,316.6	37,709.1	33,652.9	41,908.7	37,491.7
2.- Minería	14,372.6	13,460.1	16,179.1	15,202.4	11,685.5	10,930.3	12,504.7	11,779.0
3.- Complejo azucarero	125,840.6	84,758.0	99,131.1	67,398.4	157,897.4	90,371.9	158,349.1	96,128.3
3.1 Caña	(27,325.0)	(22,734.4)	(21,246.5)	(17,677.1)	(50,624.3)	(42,119.4)	(46,338.4)	(38,553.5)
3.2 Industria azucarera	(98,515.6)	(62,023.6)	(77,884.6)	(49,721.3)	(107,273.1)	(48,252.5)	(112,010.7)	(57,574.8)
B.- Sectores productores de bienes para demanda interna	<u>366,461.6</u>	<u>221,620.4</u>	<u>365,038.3</u>	<u>219,540.3</u>	<u>456,468.6</u>	<u>280,357.0</u>	<u>518,624.7</u>	<u>318,185.3</u>
1.- Agricultura (resto agricultura y ganadería)	148,494.6	136,934.8	145,338.8	133,672.6	163,887.1	155,859.4	179,255.1	169,368.8
2.- Industria manufacturera (no azúcar)	173,983.0	62,948.7	179,019.5	65,763.6	236,833.5	96,946.9	261,425.6	110,296.6
3.- Construcciones	43,984.0	21,736.9	40,680.0	20,104.1	55,748.0	27,550.7	77,944.0	38,519.9
C.- Servicios Básicos	<u>80,699.7</u>	<u>40,720.8</u>	<u>81,803.4</u>	<u>41,554.5</u>	<u>107,931.1</u>	<u>53,718.9</u>	<u>132,891.4</u>	<u>63,123.9</u>
1.- Energía, agua, etc.	9,034.0	7,484.2	9,799.6	8,399.3	10,621.2	9,318.1	12,194.2	10,668.4
2.- Transporte y comunicaciones	71,605.7	33,236.6	72,003.8	33,155.2	97,309.9	44,400.8	120,697.2	52,455.5
D.- Gobierno	<u>71,644.5</u>	<u>71,644.5</u>	<u>76,858.8</u>	<u>76,858.8</u>	<u>109,837.9</u>	<u>109,837.9</u>	<u>133,098.2</u>	<u>133,098.2</u>
E.- Otros Servicios	<u>306,528.6</u>	<u>257,984.5</u>	<u>294,629.3</u>	<u>248,787.4</u>	<u>356,867.1</u>	<u>300,299.6</u>	<u>408,140.1</u>	<u>343,662.4</u>
1.- Finanzas	12,139.1	10,279.8	11,105.6	9,839.2	14,261.3	13,092.2	16,928.7	15,935.9
2.- Comercio	155,637.9	135,429.9	146,925.6	128,027.2	184,204.2	159,482.5	209,305.7	181,325.6
3.- Propiedad de vivienda	58,666.0	52,213.0	60,541.0	53,881.0	63,765.0	56,751.0	71,255.0	63,417.0
4.- Servicios personales	80,085.6	60,061.8	76,057.1	57,040.0	94,636.6	70,973.9	110,650.7	82,983.9
F.- Silvicultura y Pesca	<u>7,922.5</u>	<u>7,330.3</u>	<u>8,129.8</u>	<u>7,539.0</u>	<u>8,640.7</u>	<u>8,005.6</u>	<u>9,966.9</u>	<u>9,240.6</u>

ESTRUCTURA DE LA PRODUCCION Y VALOR AGREGADO
(A PRECIOS CORRIENTES)
(Continuación)

(En miles de RD\$)

CONCEPTOS	1964		1965		1966		1967	
	VALOR PRODUCCION	VALOR AGREGADO	VALOR PRODUCCION	VALOR AGREGADO	VALOR PRODUCCION	VALOR AGREGADO	VALOR PRODUCCION	VALOR AGREGADO
TOTAL	<u>1,585,476.6</u>	<u>1,104,190.4</u>	<u>1,248,935.8</u>	<u>956,841.4</u>	<u>1,542,836.9</u>	<u>1,059,504.5</u>	<u>1,630,666.8</u>	<u>1,114,598.6</u>
A.- Sectores Productores de Bienes de Export.	<u>226,300.5</u>	<u>156,979.9</u>	<u>151,409.4</u>	<u>103,798.2</u>	<u>184,092.6</u>	<u>121,990.6</u>	<u>209,756.6</u>	<u>149,348.8</u>
1.- Agricultura (excepto caña)	51,570.1	48,074.8	34,395.8	30,633.3	36,811.3	32,938.8	35,812.3	32,035.5
2.- Minería	13,590.7	12,876.2	13,613.9	12,951.2	13,823.0	13,090.9	19,099.5	18,159.5
3.- Complejo azucarero	161,139.7	96,028.9	103,399.7	60,213.7	133,458.3	75,960.9	154,844.8	99,153.8
3.1 Caña	(48,725.3)	(40,539.4)	(31,434.9)	(26,153.8)	(39,298.9)	(32,696.7)	(41,346.2)	(34,400.0)
3.2 Industria azucarera	(112,414.4)	(55,489.5)	(71,964.8)	(34,059.9)	(94,159.4)	(43,264.2)	(113,498.6)	(64,753.8)
B.- Sectores Productores de Bienes para Demanda Interna	<u>588,455.5</u>	<u>339,896.4</u>	<u>525,007.0</u>	<u>322,367.1</u>	<u>603,564.8</u>	<u>365,973.8</u>	<u>626,277.6</u>	<u>366,780.3</u>
1.- Agricultura (resto agricultura y ganad.)	187,560.7	176,249.5	194,975.5	186,121.2	203,930.9	188,186.0	202,285.2	180,928.2
2.- Industria manufacturera (no azúcar)	302,893.8	115,214.8	264,857.5	104,036.9	313,855.9	135,396.3	319,522.4	134,223.0
3.- Construcciones	98,001.0	48,432.1	65,174.0	32,209.0	85,778.0	42,391.5	104,470.0	51,629.1
C.- Servicios Básicos	<u>168,685.4</u>	<u>78,497.8</u>	<u>139,391.5</u>	<u>61,235.3</u>	<u>191,159.8</u>	<u>80,643.5</u>	<u>207,352.1</u>	<u>88,397.4</u>
1.- Energía, agua, etc.	14,104.0	12,697.2	12,748.3	11,361.7	15,793.6	12,279.9	17,226.8	13,356.6
2.- Transporte y comunicaciones	154,581.4	65,800.6	126,643.2	49,873.6	175,366.2	68,363.6	190,125.3	75,040.8
D.- Gobierno	<u>144,688.2</u>	<u>144,688.2</u>	<u>144,608.0</u>	<u>144,608.0</u>	<u>135,222.3</u>	<u>135,222.3</u>	<u>131,801.8</u>	<u>131,801.8</u>
E.- Otros Servicios	<u>446,470.6</u>	<u>374,027.8</u>	<u>377,638.4</u>	<u>314,732.1</u>	<u>417,515.1</u>	<u>345,171.7</u>	<u>444,152.4</u>	<u>367,739.6</u>
1.- Finanzas	21,067.1	18,402.5	15,871.4	11,544.8	17,281.4	12,221.6	20,267.4	15,062.8
2.- Comercio	222,933.7	192,746.6	176,268.1	152,390.7	200,574.7	171,476.7	210,477.1	180,015.0
3.- Propiedad de vivienda	78,792.0	70,125.0	83,401.0	74,227.0	83,814.0	74,594.0	90,078.0	80,169.0
4.- Servicios Personales	123,677.8	92,753.7	102,097.9	76,569.6	115,845.0	86,879.4	123,329.9	92,492.8
F.- Silvicultura y Pesca	<u>10,876.4</u>	<u>10,100.3</u>	<u>10,881.5</u>	<u>10,100.7</u>	<u>11,282.3</u>	<u>10,502.6</u>	<u>11,326.3</u>	<u>10,530.7</u>

ESTRUCTURA DE LA PRODUCCIÓN Y VALOR AGREGADO

(A PRECIOS CORRIENTES)

(Conclusión)

(En miles de RD\$)

CONCEPTOS	1968		1969		1970		1971*	
	VALOR PRODUCCION	VALOR AGREGADO	VALOR PRODUCCION	VALOR AGREGADO	VALOR PRODUCCION	VALOR AGREGADO	VALOR PRODUCCION	VALOR AGREGADO
TOTAL	<u>1,712,016.9</u>	<u>1,154,568.4</u>	<u>1,926,558.4</u>	<u>1,313,544.1</u>	<u>2,180,135.5</u>	<u>1,472,164.1</u>	<u>2,444,159.0</u>	<u>1,633,006.2</u>
A.- Sectores Productores de Bienes de Export.	<u>188,813.1</u>	<u>194,157.9</u>	<u>257,041.3</u>	<u>179,411.9</u>	<u>278,042.3</u>	<u>192,794.9</u>	<u>300,402.5</u>	<u>203,818.2</u>
1.- Agricultura (excepto caña)	37,127.3	33,311.4	50,405.2	45,027.5	51,833.1	46,324.3	51,119.9	45,524.2
2.- Minería	18,955.6	18,085.0	22,330.1	21,180.2	24,023.1	22,741.5	24,944.0	23,565.6
3.- Complejo azucarero	132,730.2	82,761.5	184,306.0	113,204.2	202,186.1	123,729.1	224,338.6	134,728.4
3.1 Caña	(36,003.1)	(29,954.6)	(52,555.9)	(43,726.5)	(58,592.9)	(48,749.3)	(67,559.2)	(56,209.3)
3.2 Industria azucarera	(96,727.1)	(52,806.9)	(131,750.1)	(69,477.7)	(143,593.2)	(74,979.8)	(156,779.4)	(78,519.1)
B.- Sectores Productores de Bienes para Demanda Interna	<u>671,198.5</u>	<u>379,314.0</u>	<u>735,355.5</u>	<u>430,893.8</u>	<u>853,110.9</u>	<u>497,435.5</u>	<u>986,737.2</u>	<u>566,153.5</u>
1.- Agricultura (resto agricultura y ganad.)	214,457.8	187,249.6	226,849.6	209,813.9	253,143.8	226,227.5	274,407.8	244,883.6
2.- Industria manufacturera (no azúcar)	341,964.7	135,342.1	385,826.9	160,451.9	452,952.1	198,553.2	523,123.4	227,764.3
3.- Construcciones	114,776.0	56,722.3	122,679.0	60,628.0	147,015.0	72,654.8	189,206.0	93,505.6
C.- Servicios Básicos	<u>230,046.1</u>	<u>100,752.6</u>	<u>260,519.0</u>	<u>118,303.0</u>	<u>298,912.3</u>	<u>132,345.6</u>	<u>325,187.2</u>	<u>145,018.5</u>
1.- Energía, agua, etc.	18,378.2	14,222.7	20,292.8	15,590.6	22,311.3	17,531.6	25,017.6	19,302.4
2.- Transporte y comunicaciones	211,667.9	86,529.9	240,226.2	102,712.4	276,601.0	114,814.0	300,169.6	125,716.1
D.- Gobierno	<u>136,278.3</u>	<u>136,278.3</u>	<u>145,497.9</u>	<u>145,497.9</u>	<u>152,134.1</u>	<u>152,134.1</u>	<u>164,182.3</u>	<u>164,182.3</u>
E.- Otros Servicios	<u>473,216.0</u>	<u>392,476.0</u>	<u>515,554.5</u>	<u>427,740.0</u>	<u>583,880.9</u>	<u>484,397.6</u>	<u>653,119.6</u>	<u>540,165.4</u>
1.- Finanzas	28,455.9	22,104.3	33,188.1	26,793.8	33,992.8	27,049.4	40,293.8	30,222.2
2.- Comercio	221,664.3	189,602.4	241,175.1	206,103.7	277,907.1	237,611.9	319,190.5	272,930.0
3.- Propiedad de vivienda	96,085.0	85,516.0	102,349.0	91,091.0	112,546.0	100,166.0	119,953.0	106,758.0
4.- Servicios personales	127,010.8	95,253.3	138,842.3	103,751.5	159,435.0	119,570.3	173,682.3	130,255.2
F.- Silvicultura y Pesca	<u>12,464.9</u>	<u>11,589.6</u>	<u>12,590.2</u>	<u>11,697.5</u>	<u>14,055.0</u>	<u>13,056.4</u>	<u>14,530.2</u>	<u>13,668.3</u>

* Cifras preliminares.

OFERTA Y DEMANDA FINALES
(A PRECIOS CORRIENTES)
(Primera parte)

(En miles de RD\$)

C O N C E P T O S	1960	1961	1962	1963	1964	1965
<u>OFERTA FINAL</u>						
1.- PRODUCTO BRUTO INTERNO (A precios de mercado)	723,629.5	704,197.4	887,174.1	1,012,709.4	1,104,190.4	956,841.4
2.- IMPORTACIONES DE BIENES Y SERVICIOS 1/	116,900.0	98,800.0	184,200.0	225,900.0	265,700.0	166,400.0
3.- PRODUCTO BRUTO INTERNO (A precios de mercado) E IMPORTACIONES DE BIENES Y SERVICIOS (Oferta Final)	<u>840,529.5</u>	<u>802,997.4</u>	<u>1,071,374.1</u>	<u>1,238,609.4</u>	<u>1,369,890.4</u>	<u>1,123,241.4</u>
<u>DEMANDA FINAL</u>						
1.- GASTOS DE CONSUMO PRIVADO 2/	491,458.4	503,345.0	646,591.9	736,534.6	814,964.2	718,762.4
2.- GASTOS DE CONSUMO DEL GOBIERNO	92,170.0	89,527.8	129,973.9	156,518.6	164,985.8	172,837.7
3.- INVERSION BRUTA INTERNA	<u>84,801.1</u>	<u>58,024.6</u>	<u>98,108.3</u>	<u>150,556.2</u>	<u>187,940.4</u>	<u>86,841.3</u>
3.1 INVERSION BRUTA FIJA	75,652.0	55,030.3	91,306.7	133,021.2	171,281.7	89,174.1
3.2 VARIACION DE EXISTENCIAS 3/	9,149.1	2,994.3	6,801.6	17,535.0	16,658.7	- 2,332.8
4.- SUB-TOTAL DEMANDA FINAL INTERNA	<u>668,429.5</u>	<u>650,897.4</u>	<u>874,674.1</u>	<u>1,043,609.4</u>	<u>1,167,890.4</u>	<u>978,441.4</u>
5.- EXPORTACIONES DE BIENES Y SERVICIOS 1/	172,100.0	152,100.0	196,700.0	195,000.0	202,000.0	144,800.0
6.- TOTAL DEMANDA FINAL	<u>840,529.5</u>	<u>802,997.4</u>	<u>1,071,374.1</u>	<u>1,238,609.4</u>	<u>1,369,890.4</u>	<u>1,123,241.4</u>

1/ Datos de la División Balanza de Pagos del Banco Central de la República Dominicana.

2/ Obtenido por diferencia, incluye por lo tanto variaciones de existencia excepto Minería, Manufactura y del Sector Agrícola: Maní, Tabaco en rama y Frijoles.

3/ Incluye Minería, Manufactura y del Sector Agrícola: Maní, Tabaco en rama y Frijoles.

OFERTA Y DEMANDA FINALES
(A PRECIOS CORRIENTES)
(Conclusión)

(En miles de RD\$)

CONCEPTOS	1966	1967	1968	1969	1970	1971 *
<u>OFERTA FINAL</u>						
1.- PRODUCTO BRUTO INTERNO (A precios de mercado)	1,059,504.5	1,114,598.6	1,154,568.4	1,313,544.1	1,472,164.1	1,633,006.2
2.- IMPORTACIONES DE BIENES Y SERVICIOS 1/	230,400.0	239,200.0	265,700.0	297,000.0	352,000.0	414,100.0
3.- PRODUCTO BRUTO INTERNO (A precios de mercado) E IMPORTACIONES DE BIENES Y SERVICIOS (Oferta Final)	<u>1,289,904.5</u>	<u>1,353,798.6</u>	<u>1,420,268.4</u>	<u>1,610,544.1</u>	<u>1,824,164.1</u>	<u>2,047,106.2</u>
<u>DEMANDA FINAL</u>						
1.- GASTOS DE CONSUMO PRIVADO 1/	820,945.7	866,026.7	903,617.9	1,002,091.6	1,119,044.4	1,246,385.5
2.- GASTOS DE CONSUMO DEL GOBIERNO	152,156.0	139,911.3	149,117.7	160,918.7	171,990.1	183,849.2
3.- INVERSION BRUTA INTERNA	<u>156,002.8</u>	<u>160,760.6</u>	<u>165,932.8</u>	<u>220,133.8</u>	<u>277,229.6</u>	<u>321,971.5</u>
3.1 INVERSION BRUTA FIJA	141,230.3	153,693.3	170,994.7	192,028.4	245,944.1	316,398.0
3.2 VARIACION DE EXISTENCIAS 3/	14,772.5	7,067.3	- 5,061.9	28,105.4	31,285.5	5,573.5
4.- SUB-TOTAL DEMANDA FINAL INTERNA	<u>1,129,104.5</u>	<u>1,166,698.6</u>	<u>1,218,668.4</u>	<u>1,383,144.1</u>	<u>1,568,264.1</u>	<u>1,752,206.2</u>
5.- EXPORTACIONES DE BIENES Y SERVICIOS 1/	160,800.0	187,100.0	201,600.0	227,400.0	255,900.0	294,900.0
6.- TOTAL DEMANDA FINAL	<u>1,289,904.5</u>	<u>1,353,798.6</u>	<u>1,420,268.4</u>	<u>1,610,544.1</u>	<u>1,824,164.1</u>	<u>2,047,106.2</u>

1/ Datos de la División Balanza de Pagos del Banco Central de la República Dominicana.

2/ Obtenido por diferencia, incluye por lo tanto variaciones de existencia excepto Minería, Manufactura y del Sector Agrícola: Maní, Tabaco en rama y Frijoles.

3/ Incluye Minería, Manufactura y del Sector Agrícola: Maní, Tabaco en rama y Frijoles.

(*) Cifras Preliminares.

OFERTA Y DEMANDA FINALES
(A PRECIOS DE 1962)
(Primera parte)

(En miles de RD\$)

C O N C E P T O S	1960 1/	1961 1/	1962	1963	1964	1965
<u>OFERTA FINAL</u>						
1.- PRODUCTO BRUTO INTERNO (A precios de mercado)	775,604.6	758,200.0	887,174.1	945,122.9	1,008,340.6	882,876.6
2.- IMPORTACIONES DE BIENES Y SERVICIOS	110,200.0	96,900.0	184,200.0	219,300.0	252,800.0	155,500.0
3.- PRODUCTO BRUTO INTERNO (A precios de mercado) E IMPORTACIONES DE BIENES Y SERVICIOS (Oferta Final)	<u>885,804.6</u>	<u>855,100.0</u>	<u>1,071,374.1</u>	<u>1,164,422.9</u>	<u>1,261,140.6</u>	<u>1,038,376.6</u>
<u>DEMANDA FINAL</u>						
1.- GASTOS DE CONSUMO PRIVADO 2/	529,641.7	530,447.0	646,591.9	705,432.9	759,295.9	650,724.8
2.- GASTOS DE CONSUMO DEL GOBIERNO	90,987.2	92,391.8	129,973.9	146,828.0	153,880.8	162,594.4
3.- INVERSION BRUTA INTERNA	<u>76,475.7</u>	<u>56,861.2</u>	<u>98,108.3</u>	<u>139,262.0</u>	<u>172,263.9</u>	<u>81,157.4</u>
3.1 INVERSION BRUTA FIJA	67,260.9	52,740.8	91,306.7	124,763.8	159,088.1	83,714.9
3.2 VARIACION DE EXISTENCIAS 3/	9,214.8	4,120.4	6,801.6	14,498.2	13,175.8	-2,557.5
4.- SUB-TOTAL DEMANDA FINAL INTERNA	<u>697,104.6</u>	<u>679,700.0</u>	<u>874,674.1</u>	<u>991,522.9</u>	<u>1,085,440.6</u>	<u>894,476.6</u>
5.- EXPORTACIONES DE BIENES Y SERVICIOS	188,700.0	175,400.0	196,700.0	172,900.0	175,700.0	143,900.0
6.- TOTAL DEMANDA FINAL	<u>885,804.6</u>	<u>855,100.0</u>	<u>1,071,374.1</u>	<u>1,164,422.9</u>	<u>1,261,140.6</u>	<u>1,038,376.6</u>

1/ En estos años se produce una utilización de bienes importados y luego una reposición de existencias consumidas que no es posible cuantificar. Por lo tanto el consumo privado, al ser obtenido por diferencia, incluye en ambos años variaciones extraordinarias de existencias.

2/ Obtenido por diferencia, incluye por lo tanto otras variaciones de existencias.

3/ Comprende: Manufactura, Minería, Maní, Tabaco en rama y Frijoles.

OFERTA Y DEMANDA FINALES
(A PRECIOS DE 1962)
(*Conclusión*)

(En miles de RD\$)

C O N C E P T O S	1966	1967	1968	1969	1970	1971 *
<u>OFERTA FINAL</u>						
1.- PRODUCTO BRUTO INTERNO (A precios de mercado)	1,001,182.1	1,035,046.1	1,040,383.3	1,167,101.4	1,286,589.9	1,413,945.6
2.- IMPORTACIONES DE BIENES Y SERVICIOS	211,400.0	215,500.0	235,100.0	258,300.0	300,900.0	348,000.0
3.- PRODUCTO BRUTO INTERNO (A precios de mercado) E IMPORTACIONES DE BIENES Y SERVICIOS (Oferta Final)	<u>1,212,582.1</u>	<u>1,250,546.1</u>	<u>1,275,483.3</u>	<u>1,425,401.4</u>	<u>1,587,489.9</u>	<u>1,761,945.6</u>
<u>DEMANDA FINAL</u>						
1.- GASTOS DE CONSUMO PRIVADO 2/	781,599.0	799,844.1	815,461.6	897,511.1	977,303.4	1,071,144.6
2.- GASTOS DE CONSUMO DEL GOBIERNO	145,187.0	131,003.0	137,309.1	150,955.4	155,366.0	160,286.9
3.- INVERSION BRUTA INTERNA	<u>141,196.1</u>	<u>149,299.0</u>	<u>151,912.6</u>	<u>195,034.9</u>	<u>243,020.5</u>	<u>280,414.7</u>
3.1 INVERSION BRUTA FIJA	131,503.9	142,356.9	154,218.8	173,210.0	218,306.1	272,613.0
3.2 VARIACION DE EXISTENCIAS 3/	9,692.2	6,942.1	- 2,306.2	21,824.9	24,714.4	7,801.7
4.- SUB-TOTAL DEMANDA FINAL INTERNA	<u>1,067,982.1</u>	<u>1,080,146.1</u>	<u>1,104,683.3</u>	<u>1,243,501.4</u>	<u>1,375,689.9</u>	<u>1,511,845.6</u>
5.- EXPORTACIONES DE BIENES Y SERVICIOS	144,600.0	170,400.0	170,800.0	181,900.0	211,800.0	250,100.0
6.- TOTAL DEMANDA FINAL	<u>1,212,582.1</u>	<u>1,250,546.1</u>	<u>1,275,483.3</u>	<u>1,425,401.4</u>	<u>1,587,489.9</u>	<u>1,761,945.6</u>

2/ Obtenido por diferencia, incluye por lo tanto otras variaciones de existencias.

3/ Comprende: Manufactura, Minería, Maní, Tabaco en rama y frijoles.

(*) Cifras Preliminares

INVERSION BRUTA INTERNA
SEGUN TIPO DE COMPRADOR
(A Precios Corrientes)

(En miles de RD\$)

C O N C E P T O S	1960	1961	1962	1963	1964	1965	1966	1967	1968	1969	1970	1971 *
T O T A L	<u>84,801.1</u>	<u>58,024.6</u>	<u>98,108.3</u>	<u>150,556.2</u>	<u>187,940.4</u>	<u>86,841.3</u>	<u>156,002.8</u>	<u>160,760.6</u>	<u>165,932.8</u>	<u>220,133.8</u>	<u>277,229.6</u>	<u>321,971.5</u>
SECTOR PRIVADO	<u>48,373.2</u>	<u>24,589.7</u>	<u>66,212.6</u>	<u>114,504.4</u>	<u>150,147.9</u>	<u>56,331.5</u>	<u>113,076.9</u>	<u>108,627.4</u>	<u>108,223.0</u>	<u>147,788.8</u>	<u>201,140.2</u>	<u>202,001.0</u>
a) Construcciones	12,416.0	11,135.0	32,124.0	55,566.0	72,309.0	46,591.0	55,441.0	61,615.0	67,681.0	70,524.0	77,806.0	81,660.0
b) Equipo	26,808.1	10,460.4	27,287.0	41,403.4	61,180.2	12,073.3	42,863.4	39,945.1	45,603.9	49,159.4	92,048.7	114,767.5
c) Variación de Existencias 1/	9,149.1	2,994.3	6,801.6	17,535.0	16,658.7	-2,332.8	14,772.5	7,067.3	-5,061.9	28,105.4	31,285.5	5,573.5
SECTOR PUBLICO 2/	<u>36,427.9</u>	<u>33,434.9</u>	<u>31,895.7</u>	<u>36,051.8</u>	<u>37,792.5</u>	<u>30,509.8</u>	<u>42,925.9</u>	<u>52,133.2</u>	<u>57,709.8</u>	<u>72,345.0</u>	<u>76,089.4</u>	<u>119,970.5</u>
a) Construcciones	31,568.0	29,545.0	23,624.0	22,378.0	25,692.0	18,583.0	30,337.0	39,855.0	47,095.0	52,155.0	69,209.0	107,546.0
b) Equipo	4,859.9	3,889.9	8,271.7	13,673.8	12,100.5	11,926.8	12,588.9	12,278.2	10,614.8	20,190.0	6,880.4	12,424.5

1/ Incluye Minería, Manufactura, Manf, Tabaco en Rama y Frijoles

2/ Gobierno General y sus Empresas

* Cifras Preliminares

INVERSION BRUTA INTERNA
SEGUN TIPO DE COMPRADOR
(A Precios de 1962)

(En miles de RD\$)

CONCEPTOS	1960	1961	1962	1963	1964	1965	1966	1967	1968	1969	1970	1971 *
T O T A L	<u>76,475.7</u>	<u>56,861.2</u>	<u>98,108.3</u>	<u>139,262.0</u>	<u>172,263.9</u>	<u>81,157.4</u>	<u>141,196.1</u>	<u>149,299.0</u>	<u>151,912.6</u>	<u>195,034.9</u>	<u>243,020.5</u>	<u>280,414.7</u>
SECTOR PRIVADO	<u>41,618.4</u>	<u>24,238.2</u>	<u>66,212.6</u>	<u>105,214.6</u>	<u>137,122.2</u>	<u>53,281.3</u>	<u>102,047.6</u>	<u>103,624.0</u>	<u>101,365.2</u>	<u>132,284.9</u>	<u>173,323.1</u>	<u>178,390.3</u>
a) Construcciones	12,398.0	11,177.0	32,124.0	51,561.0	64,406.0	42,302.0	50,715.0	56,086.0	59,519.0	61,868.0	68,713.0	69,964.6
b) Equipo	20,005.6	8,940.8	27,287.0	39,155.4	59,540.4	13,536.8	41,640.4	40,595.9	44,152.4	48,592.0	82,895.7	100,624.6
c) Variación de Existencia 1/	9,214.8	4,120.4	6,801.6	14,498.2	13,175.8	-2,557.5	9,692.2	6,942.1	-2,306.2	21,824.9	24,714.4	7,801.7
SECTOR PUBLICO 2/	<u>34,857.3</u>	<u>32,623.0</u>	<u>31,895.7</u>	<u>34,047.4</u>	<u>35,141.7</u>	<u>27,876.1</u>	<u>39,148.5</u>	<u>45,675.0</u>	<u>50,547.4</u>	<u>62,750.0</u>	<u>66,697.4</u>	<u>102,024.4</u>
a) Construcciones	30,919.0	29,486.0	23,624.0	20,836.0	22,919.0	16,924.0	27,858.0	34,961.0	41,567.0	45,911.0	61,301.0	92,393.0
b) Equipo	3,938.3	3,137.0	8,271.7	13,211.4	12,222.7	10,952.1	11,290.5	10,714.0	8,980.4	16,839.0	5,396.4	9,631.4

1/ Incluye Minería, Manufactura, Maní, Tabaco en Rama y Frijoles

2/ Gobierno General y sus Empresas

* Cifras Preliminares

PRODUCCION AGRICOLA
(A PRECIOS CORRIENTES)

(En miles de RD\$)

AGRUPACIONES	1960	1961	1962	1963	1964	1965	1966	1967	1968	1969	1970	1971 *
TOTAL	<u>150,611.0</u>	<u>137,009.6</u>	<u>187,085.9</u>	<u>194,382.3</u>	<u>211,459.7</u>	<u>185,151.9</u>	<u>202,294.1</u>	<u>202,951.0</u>	<u>206,089.5</u>	<u>242,971.9</u>	<u>262,109.6</u>	<u>280,234.7</u>
1.- Cereales	22,295.5	21,220.9	21,344.2	20,214.4	25,025.1	30,865.8	30,694.7	29,129.3	31,219.3	33,820.0	36,600.0	37,296.0
2.- Cultivos Industriales de Exportación	56,530.2	51,859.4	88,333.4	88,247.1	100,295.4	65,830.7	76,110.3	77,158.5	73,130.4	102,961.1	110,425.9	118,679.1
3.- Oleaginosas	10,866.2	7,608.1	9,230.4	8,560.7	8,838.2	8,084.4	9,086.6	8,128.5	8,274.8	13,543.3	13,938.2	14,777.9
4.- Textiles	3,577.6	3,352.4	4,428.1	6,156.8	3,624.3	2,292.2	1,104.9	489.8	939.9	1,423.3	1,068.5	902.7
5.- Leguminosas	9,837.0	8,399.9	8,649.2	9,468.2	12,308.8	12,227.6	12,481.7	11,497.6	11,327.4	12,153.4	13,647.3	14,803.6
6.- Tuberculos, Bulbos y Raíces	16,247.6	13,990.6	19,554.9	20,883.9	22,312.8	21,028.8	25,735.2	25,331.1	23,978.7	26,355.0	29,883.2	30,701.5
7.- Frutas	22,165.9	21,560.4	23,227.3	24,274.3	23,340.7	22,962.1	21,253.6	20,916.9	21,800.4	25,680.5	28,959.7	34,083.2
8.- Hortalizas	3,935.5	3,854.5	4,108.8	3,811.7	4,163.2	7,201.3	9,795.5	14,343.8	16,997.5	11,145.9	15,234.4	16,527.9
9.- Varios	5,155.5	5,163.4	8,209.6	12,765.2	11,551.2	14,659.0	16,031.6	15,955.5	18,421.1	15,889.4	12,352.4	12,462.8

* Cifras Preliminares

PRODUCCION INDUSTRIAL
(A PRECIO DE MERCADO)
(Primera parte)

(Miles de RD\$ a Precios Corrientes)

AGRUPACIONES	1960	1961	1962	1963	1964	1965
T O T A L	<u>272,498.6</u>	<u>256,904.1</u>	<u>344,106.6</u>	<u>373,436.3</u>	<u>415,308.2</u>	<u>336,822.3</u>
Industrias Manufactureras	<u>269,862.8</u>	<u>254,265.2</u>	<u>341,408.5</u>	<u>370,639.9</u>	<u>412,251.4</u>	<u>333,962.6</u>
31.- Productos alimenticios, bebidas y tabaco	<u>218,267.9</u>	<u>199,462.0</u>	<u>271,446.6</u>	<u>295,448.8</u>	<u>330,015.0</u>	<u>270,596.6</u>
311-312.- Productos alimenticios, excepto bebidas	189,954.1	169,884.4	218,208.6	229,976.1	256,671.1	201,272.6
313.- Bebidas	18,986.4	20,089.4	38,570.6	46,081.4	51,166.4	46,283.0
314.- Tabaco	9,327.4	9,488.2	14,667.4	19,391.3	22,177.5	23,041.0
32.- Textiles, prendas de vestir e industrias del cuero	<u>14,374.5</u>	<u>16,318.0</u>	<u>19,825.4</u>	<u>20,109.6</u>	<u>15,908.3</u>	<u>10,714.8</u>
321.- Textiles	6,707.3	8,813.8	9,417.5	9,306.0	6,698.2	4,786.9
322.- Prendas de vestir, excepto calzado	4,544.7	3,996.7	5,598.9	6,217.0	5,060.6	2,989.8
323.- Productos de cuero y pieles, excepto calzado y prendas de vestir	1,321.5	1,676.5	2,449.9	2,408.6	2,164.9	1,590.8
324.- Calzado, excepto el de caucho vulcanizado, moldeado o plástico	1,801.0	1,831.0	2,359.1	2,178.0	1,984.6	1,347.3
33.- Industria de Madera y productos de madera incluidos muebles	<u>4,370.7</u>	<u>4,395.7</u>	<u>5,263.0</u>	<u>6,678.4</u>	<u>8,937.4</u>	<u>5,571.1</u>
331.- Industria madera, excepto muebles	3,017.3	2,949.6	3,138.9	4,402.7	6,594.7	4,070.0
332.- Muebles y accesorios, excepto metálicos	1,353.4	1,446.1	2,124.1	2,275.7	2,342.7	1,501.1
34.- Fabrica de papel y productos de papel; imprentas y editoriales	<u>5,054.6</u>	<u>6,136.6</u>	<u>9,759.4</u>	<u>10,947.3</u>	<u>11,625.5</u>	<u>9,484.7</u>
341.- Papel y productos de papel	2,625.0	3,361.8	5,895.1	6,714.4	7,285.5	7,018.6
342.- Imprenta y editoriales	2,429.6	2,774.8	3,864.3	4,232.9	4,340.0	2,466.1
35.- Fabricación de susts. químicas y productos químicos derivados del petróleo y del carbón, de caucho y plástico	<u>14,857.7</u>	<u>15,379.0</u>	<u>20,273.9</u>	<u>20,084.3</u>	<u>23,981.1</u>	<u>20,395.3</u>
351.- Productos químicos industriales	5,147.5	5,746.0	7,241.7	5,521.7	6,347.8	4,689.3
352.- Otros productos químicos	6,987.3	7,183.2	10,345.0	11,192.4	14,189.8	11,743.5

PRODUCCION INDUSTRIAL
(A PRECIO DE MERCADO)
(Continuación)

(Miles de RD\$ a Precio Corriente)

A G R U P A C I O N E S	1966	1967	1968	1969	1970	1971 *
T O T A L	<u>408,015.3</u>	<u>433,021.0</u>	<u>438,691.8</u>	<u>517,577.0</u>	<u>596,545.3</u>	<u>679,902.8</u>
Industrias Manufactureras	<u>404,871.4</u>	<u>429,762.0</u>	<u>435,606.4</u>	<u>513,912.2</u>	<u>592,601.4</u>	<u>675,568.9</u>
31.- Productos alimenticios, bebidas y tabaco	<u>316,590.9</u>	<u>331,439.2</u>	<u>334,511.7</u>	<u>394,133.2</u>	<u>449,071.8</u>	<u>502,103.7</u>
311-312.- Productos alimenticios, excepto bebidas	238,169.6	256,092.3	251,860.3	298,886.8	341,820.1	386,317.6
313.- Bebidas	51,835.5	47,533.4	51,827.9	60,175.5	69,692.0	76,261.0
314.- Tabaco	26,585.8	27,813.5	30,823.5	35,070.9	37,559.7	39,525.1
32.- Textiles, prendas de vestir e industrias del cuero	<u>16,116.0</u>	<u>17,931.3</u>	<u>19,798.9</u>	<u>22,782.5</u>	<u>27,462.7</u>	<u>29,186.2</u>
321.- Textiles	7,543.1	8,954.2	10,054.0	12,841.0	15,216.1	15,670.9
322.- Prendas de vestir, excepto calzado	4,638.5	4,910.5	5,216.9	4,902.3	6,017.2	6,752.3
323.- Productos de cuero y pieles, excepto calzado y prendas de vestir	1,725.5	1,807.8	2,046.1	2,576.8	2,978.9	3,380.5
324.- Calzado, excepto el de caucho vulcanizado, moldeado o plástico	2,208.9	2,258.8	2,481.9	2,462.4	3,250.5	3,382.5
33.- Industria de madera y productos de madera incluidos muebles	<u>5,817.0</u>	<u>7,391.2</u>	<u>2,845.8</u>	<u>3,869.1</u>	<u>4,532.5</u>	<u>6,165.9</u>
331.- Industria madera, excepto muebles	3,878.0	5,248.7	898.6	901.0	1,106.1	1,084.3
332.- Muebles y accesorios, excepto metálicos	1,939.0	2,142.5	1,947.2	2,968.1	3,426.4	5,081.6
34.- Fabricación de papel y productos de papel; imprentas y editoriales	<u>12,926.7</u>	<u>14,780.4</u>	<u>16,658.7</u>	<u>19,762.2</u>	<u>18,934.9</u>	<u>23,828.3</u>
341.- Papel y productos de papel	9,035.9	10,478.8	11,112.3	14,307.7	13,609.7	16,921.8
342.- Imprenta y editoriales	3,890.8	4,301.6	5,546.4	5,454.5	5,325.2	6,906.5
35.- Fabricación de susts. químicas y productos químicos derivados del petróleo y del carbón, de caucho y plástico	<u>28,934.4</u>	<u>29,999.6</u>	<u>33,195.0</u>	<u>39,333.8</u>	<u>46,389.8</u>	<u>53,769.4</u>
351.- Productos químicos industriales	6,627.3	7,892.9	8,054.6	11,137.4	13,632.4	15,841.2
352.- Otros productos químicos	16,104.0	15,644.2	17,739.6	19,309.1	22,527.2	26,683.3

* Cifras Preliminares

PRODUCCION INDUSTRIAL
(A PRECIO DE MERCADO)
(Continuación)

(Miles de RD\$ a Precios Corrientes)

AGRU PACIONES	1960	1961	1962	1963	1964	1965
354.- Fabricación de productos diversos derivados del petróleo y del carbón	870.7	100.7	-	-	-	-
355.- Fabricación de productos de caucho	1,551.8	1,798.8	2,085.5	2,192.1	2,159.1	2,457.6
356.- Productos plásticos n.e.p.	300.4	550.3	601.7	1,178.1	1,284.4	1,504.9
36.- Fabricación de productos minerales no metálicos, excepto los derivados del petróleo y del carbón	<u>8,568.0</u>	<u>8,167.9</u>	<u>9,379.0</u>	<u>10,308.3</u>	<u>12,779.8</u>	<u>10,498.7</u>
361.- Productos de barro, loza y porcelana	2.2	1.6	1.6	-	31.5	2.4
362.- Productos de vidrio	2,380.2	1,788.6	2,582.5	2,419.8	1,842.0	2,586.2
369.- Productos minerales no metálicos	6,185.6	6,377.7	6,794.9	7,888.5	10,906.3	7,910.1
37.- Industrias metálicas básicas	-	-	-	-	156.6	209.9
371.- Industrias básicas de hierro y acero	-	-	-	-	156.6	38.4
372.- Industrias básicas de metales no ferrosos	-	-	-	-	-	171.5
38.- Fabricación de productos metálicos, maquinarias y equipo	<u>3,174.4</u>	<u>3,214.6</u>	<u>3,763.1</u>	<u>4,778.9</u>	<u>6,076.0</u>	<u>4,319.1</u>
381.- Productos metálicos, excepto maquinarias y equipo de transporte	2,966.3	2,961.1	3,429.7	4,149.3	5,068.0	3,488.4
382.- Construcción de maquinaria, excepto la eléctrica	0.3	53.3	6.2	0.4	92.0	-
383.- Maquinarias, aparatos y artículos eléctricos	207.8	200.2	327.2	629.2	916.0	830.7
385.- Fabricación de equipo profesional y científico	-	-	-	-	-	-
39.- Otras industrias manufactureras	<u>22.7</u>	<u>9.3</u>	<u>85.4</u>	<u>141.5</u>	<u>236.7</u>	<u>104.9</u>
390.- Otras industrias manufactureras	22.7	9.3	85.4	141.5	236.7	104.9
951.- Servicios de reparaciones n.e.p.	<u>1,172.3</u>	<u>1,182.1</u>	<u>1,612.7</u>	<u>2,142.8</u>	<u>2,535.0</u>	<u>2,067.5</u>
Industria artesanal rural	<u>2,635.8</u>	<u>2,638.9</u>	<u>2,698.1</u>	<u>2,796.4</u>	<u>3,056.8</u>	<u>2,859.7</u>

PRODUCCION INDUSTRIAL

(A PRECIO DE MERCADO)

(Conclusión)

(Miles de RD\$ a Precios Corrientes)

AGrupaciones	1966	1967	1968	1969	1970	1971 *
354.- Fabricación de productos diversos derivados del petróleo y del carbón	-	-	-	-	-	-
355.- Fabricación de productos de caucho	3,335.1	3,635.9	4,413.6	5,371.6	5,041.1	5,441.1
356.- Productos plásticos n.e.p.	2,868.0	2,826.6	2,987.2	3,515.7	5,189.1	5,803.8
36.- Fabricación de productos minerales no metálicos, excepto los derivados del petróleo y del carbón	<u>13,021.6</u>	<u>15,893.8</u>	<u>16,158.0</u>	<u>18,654.3</u>	<u>21,298.7</u>	<u>27,122.5</u>
361.- Productos de barro, loza y porcelana	-	-	-	-	-	-
362.- Productos de vidrio	2,726.0	3,591.3	3,355.6	4,040.0	3,023.6	4,429.3
369.- Productos minerales no metálicos	10,295.6	12,302.5	12,802.4	14,614.3	18,275.1	22,693.2
37.- Industrias metálicas básicas	<u>641.8</u>	<u>570.8</u>	<u>473.5</u>	<u>497.3</u>	<u>7,327.0</u>	<u>11,192.9</u>
371.- Industrias básicas de hierro y acero	90.7	173.5	101.8	114.5	6,944.5	10,777.7
372.- Industrias básicas de metales no ferrosos	551.1	397.3	371.7	382.8	382.5	415.2
38.- Fabricación de Productos metálicos, maquinarias y equipo	<u>7,365.3</u>	<u>8,233.8</u>	<u>9,721.4</u>	<u>12,977.0</u>	<u>15,444.7</u>	<u>19,343.2</u>
381.- Productos metálicos, excepto maquinarias y equipo de transporte	5,284.9	5,548.8	6,121.9	9,366.7	11,427.7	13,431.6
382.- Construcción de maquinaria, excepto la eléctrica	87.4	754.6	1,272.4	1,291.6	1,111.4	1,888.0
383.- Maquinarias, aparatos y artículos eléctricos	1,993.0	1,930.4	2,234.3	2,188.1	2,821.6	3,733.4
385.- Fabricación de equipo profesional y científico	-	-	92.8	130.6	84.0	290.2
39.- Otras industrias manufactureras	<u>160.1</u>	<u>206.5</u>	<u>102.8</u>	<u>240.0</u>	<u>174.2</u>	<u>427.8</u>
390.- Otras industrias manufactureras	160.1	206.5	102.8	240.0	174.2	427.8
951.- Servicios de reparaciones n.e.p.	<u>3,297.6</u>	<u>3,315.4</u>	<u>2,140.6</u>	<u>1,662.8</u>	<u>1,965.1</u>	<u>2,429.0</u>
Industria artesanal rural	<u>3,143.9</u>	<u>3,259.0</u>	<u>3,085.4</u>	<u>3,664.8</u>	<u>3,943.9</u>	<u>4,333.9</u>

* Cifras Preliminares

PRODUCTO BRUTO INTERNO E INGRESO REAL POR HABITANTE
(A PRECIOS DE 1962)

A Ñ O S	P. B. I. (MILES DE RD\$)	POBLACION (AL 1RO. DE JULIO)	P. B. I. (P/HAB. EN RD\$)	INGRESO REAL (MILES DE RD\$)	INGRESO REAL (P/HAB. EN RD\$)
1960	775,604.6	3,038,052	255	740,156.5	244
1961	758,200.0	3,128,009	242	713,860.8	228
1962	887,174.1	3,220,631	275	865,874.1	269
1963	945,122.9	3,315,992	285	943,102.5	284
1964	1,008,340.6	3,414,179	295	1,006,252.9	295
1965	882,876.6	3,515,272	251	863,061.6	246
1966	1,001,182.1	3,619,363	277	987,201.4	273
1967	1,035,046.1	3,726,530	278	1,015,598.4	273
1968	1,040,383.3	3,836,872	271	1,030,369.1	269
1969	1,167,101.4	3,950,485	295	1,163,153.6	294
1970	1,286,589.9	4,067,458	316	1,270,853.2	312
1971 *	1,413,945.6	4,187,893	338	1,372,244.0	328

* Cifras Preliminares

VII.- FONDO DE INVERSIONES PARA EL
DESARROLLO ECONOMICO (FIDE)

Operaciones del trimestre
Julio - Septiembre de 1973

Operaciones acumuladas al 30 de
Septiembre de 1973

OPERACIONES DEL TRIMESTRE

JULIO - SEPTIEMBRE 1973

Número de Préstamos Aprobados	45
Monto Total Aprobado	5,723,920.00
Movilización de Ahorros Internos	5,302,550.34

FUENTES DE RECURSOS UTILIZADOS		%
Agencia para el Desarrollo Internacional	AID	1,984,253.00 34.7
Banco Interamericano de Desarrollo	BID	611,558.00 10.7
Banco Central de la República Dominicana	BC	2,770,485.00 48.4
Banco Mundial	BM	<u>357,624.00</u> <u>6.2</u>
TOTAL		<u>5,723,920.00</u> <u>100.0</u>

SECTORES BENEFICIADOS DURANTE EL TRIMESTRE

	<u>No</u>	<u>Monto</u>	<u>%</u>
a) Industria	14	2,872,339.00	50.2
b) Salubridad	5	100,000.00	1.7
c) Sector Agropecuario	19	1,414,120.00	24.7
d) Turismo	1	477,449.00	8.3
e) Educación	1	3,770.00	0.1
f) Servicios	2	661,242.00	11.6
g) Artesanía	<u>3</u>	<u>195,000.00</u>	<u>3.4</u>
	<u>45</u>	<u>5,723,920.00</u>	<u>100.0</u>

PRESTAMOS APROBADOS DURANTE EL TRIMESTRE
SECTORES Y ACTIVIDADES

SECTORES Y ACTIVIDADES	NO. DE PRESTAMOS	TOTAL	FUENTES DE RECURSOS			
			A I D	B I D	B C	B M
INDUSTRIA	14	2,872,339.00	1,739,053.00	319,109.00	814,177.00	-
Fábrica cepillos dentales	1	70,961.00	70,961.00	-	-	-
Fab. calzados plásticos	1	99,260.00	-	99,260.00	-	-
Fab. toldos, persianas y plafones de aluminio	1	33,858.00	-	-	33,858.00	-
Fab. tendones de postensados	1	50,000.00	-	-	50,000.00	-
Fab. horquillas, bolígrafos, tisas, etc.	1	250,000.00	-	194,849.00	55,151.00	-
Fab. Freezers, botelleros y aires acondicionado	1	162,000.00	33,000.00	25,000.00	104,000.00	-
Confecciones Panty Hose y camisas de caballeros	1	463,668.00	-	-	463,668.00	-
Procs. agregados de hormigón	1	40,825.00	40,825.00	-	-	-
Producción oxígeno, nitrógeno, etc.	1	199,340.00	199,340.00	-	-	-
Litografía y esmaltado de hojalata lisa	1	350,000.00	350,000.00	-	-	-
Fab. tuberías plásticas y compuesto PVC	1	200,000.00	200,000.00	-	-	-
Litografía y esmaltado de hojalata	1	832,427.00	832,427.00	-	-	-
Proceso y envase de frutas y vegetales	1	40,000.00	-	-	40,000.00	-
Fab. puertas, ventanas, marcos, etc.	1	80,000.00	12,500.00	-	67,500.00	-
AGROPECUARIO	19	1,414,120.00	2,200.00	-	1,054,296.00	357,624.00
Lechería	5	157,780.00	-	-	157,780.00	-
Ganadería de leche y carne	2	54,760.00	-	-	10,952.00	43,808.00
Ganadería de carne	2	123,360.00	-	-	24,672.00	98,688.00
" " "	2	100,760.00	-	-	20,152.00	80,608.00
Crianza cerdos de carne	1	15,000.00	2,200.00	-	12,800.00	-
Lechería	1	6,935.00	-	-	6,935.00	-
Lechería	1	20,800.00	-	-	4,160.00	16,640.00
Lechería con engorde novillos	1	46,700.00	-	-	9,340.00	37,360.00
Lechería	1	25,000.00	-	-	5,000.00	20,000.00
Ganadería de carne	1	75,650.00	-	-	15,130.00	60,520.00
Siembra y proceso tabaco Rubio	1	700,000.00	-	-	700,000.00	-
Lechería	1	87,375.00	-	-	87,375.00	-
SALUBRIDAD	5	100,000.00	58,000.00	-	42,000.00	-
Laboratorio clínico	1	58,000.00	58,000.00	-	-	-
Odontología en general	3	12,000.00	-	-	12,000.00	-
Clinica medicina en general	1	30,000.00	-	-	30,000.00	-
SERVICIOS	2	661,242.00	-	-	661,242.00	-
Reconstrucción motores	1	61,242.00	-	-	61,242.00	-
Facilidad locales industriales	1	600,000.00	-	-	600,000.00	-
TURISMO	1	477,449.00	185,000.00	292,449.00	-	-
Hotel	1	477,449.00	185,000.00	292,449.00	-	-
INDUSTRIA (CAPITAL TRABAJO)	3	195,000.00	-	-	195,000.00	-
Procs. agregados de hormigón	1	100,000.00	-	-	100,000.00	-
Fab. camisas de caballeros	1	50,000.00	-	-	50,000.00	-
Fab. colchones y muebles	1	45,000.00	-	-	45,000.00	-
EDUCACION	1	3,770.00	-	-	3,770.00	-
Educación primaria, intermedia, secundaria y comercial	1	3,770.00	-	-	3,770.00	-
T O T A L E S	45	5,723,920.00	1,984,253.00	611,558.00	2,770,485.00	357,624.00

**DESEMBOLSOS REALIZADOS DURANTE LOS MESES DE
JULIO, AGOSTO Y SEPTIEMBRE DE 1973
CLASIFICADOS POR INSTITUCIONES INTERMEDIARIAS**

INSTITUCIONES INTERMEDIARIAS	A I D	B I D	B C	A I F	T O T A L
Banco de Reservas de la Rep. Dom.	163,219.26	128,146.61	1,099,986.99	20,590.40	1,411,943.26
The Royal Bank of Canada	16,694.07	351,940.66	239,273.60	-	607,908.33
The Bank of Nova Scotia	-	-	-	-	-
The Chase Manhattan Bank	-	-	10,035.00	40,140.00	50,175.00
First National City Bank	54,537.10	428,559.89	492,465.47	-	975,562.46
Banco Popular Dominicano	351,314.53	5,000.00	465,986.78	65,992.00	888,293.31
The Bank of America	-	-	-	-	-
Banco Agrícola de la Rep. Dom.	-	-	25,187.00	53,808.00	78,995.00
Corporación de Fomento Industrial	255,559.37	102,205.00	110,784.26	-	468,548.63
Corporación Financiera Asociada	-	52,135.63	39,915.00	27,060.00	119,110.63
Compañía Financiera Dominicana	-	-	2,496.00	9,984.00	12,480.00
T O T A L E S	<u>841,324.33</u>	<u>1,067,987.79</u>	<u>2,486,130.10</u>	<u>217,574.40</u>	<u>4,613,016.62</u>

PRESTAMOS APROBADOS DURANTE EL TRIMESTRE
JULIO - SEPTIEMBRE 1973
POR INSTITUCIONES INTERMEDIARIAS

INSTITUCIONES INTERMEDIARIAS	NO.	TOTAL	PRESTAMOS APROBADOS			
			AID	BID	BC	BM
Banco de Reservas de la Rep. Dom.	12	677,880.00	45,500.00	219,849.00	395,891.00	16,640.00
The Royal Bank of Canada	1	463,668.00	-	-	463,668.00	-
The Chase Manhattan Bank	2	524,149.00	185,000.00	292,449.00	9,340.00	37,360.00
First National City Bank	6	1,452,760.00	550,000.00	99,260.00	803,500.00	-
Banco Popular Dominicano	9	1,385,007.00	1,089,767.00	-	152,552.00	142,688.00
Banco Agrícola de la Rep. Dom.	4	120,510.00	-	-	39,302.00	81,208.00
Corporación de Fomento Industrial	4	190,644.00	111,786.00	-	78,858.00	-
Corporación Financiera Asociada	4	808,060.00	-	-	748,332.00	59,728.00
Cía. Financiera Dominicana	3	101,242.00	2,200.00	-	79,042.00	20,000.00
T O T A L E S	<u>45</u>	<u>5,723,920.00</u>	<u>1,984,253.00</u>	<u>611,558.00</u>	<u>2,770,485.00</u>	<u>357,624.00</u>

PRESTAMOS VIGENTES CLASIFICADOS POR REGIONES Y PROVINCIAS
AL 30 DE SEPTIEMBRE DE 1973

REGIONES Y PROVINCIAS	NUMERO DE PRESTAMO		MONTO	%
	CANTIDAD	%		
<u>REGION CENTRAL</u>	<u>429</u>	<u>63.2</u>	<u>39,188,461.29</u>	<u>61.4</u>
Santo Domingo	403		37,197,092.47	
Peravia	3		194,961.52	
San Cristóbal	23		1,796,407.30	
<u>YAQUE DEL NORTE</u>	<u>113</u>	<u>16.6</u>	<u>13,420,791.67</u>	<u>21.0</u>
Santiago	72		9,830,097.46	
Puerto Plata	20		1,808,847.21	
Españillat	15		1,536,854.00	
Dajabón	-		-	
Montecristi	1		22,930.00	
Valverde	5		222,063.00	
<u>REGION DEL YUNA</u>	<u>86</u>	<u>12.7</u>	<u>6,502,938.62</u>	<u>10.2</u>
Duarte	23		1,735,119.00	
Sánchez Ramírez	8		382,443.00	
La Vega	38		3,681,243.82	
Samaná	5		239,850.00	
María Trinidad Sánchez	8		349,610.00	
Salcedo	4		114,672.80	
<u>YAQUE DEL SUR</u>	<u>15</u>	<u>2.2</u>	<u>1,247,605.55</u>	<u>2.0</u>
Barahona	2		125,000.00	
San Juan	8		177,406.56	
Elías Piña	-		-	
Bahoruco	-		-	
Independencia	2		39,198.99	
Azua	1		522,000.00	
Pedernales	2		384,000.00	
<u>REGION DEL ESTE</u>	<u>36</u>	<u>5.3</u>	<u>3,446,608.50</u>	<u>5.4</u>
El Seibo	6		189,139.32	
San Pedro de Macorís	9		1,061,373.21	
La Altagracia	12		1,292,825.97	
La Romana	9		903,270.00	
T O T A L E S	<u>679</u>	<u>100.0</u>	<u>63,806,405.63</u>	<u>100.0</u>

PRESTAMOS VIGENTES AL 30 DE SEPTIEMBRE DE 1973
CLASIFICADOS POR SECTORES ECONOMICOS

SECTORES	NO. DE PRESTAMOS	TOTAL	%	FUENTES			
				AID	BID	BC	BM
Industria	236	32,968,696.49	51.7	10,167,733.18	13,322,728.18	9,478,235.13	-
Industria (Capital de Trabajo)	29	2,410,013.41	3.8	609,300.00	-	1,800,713.41	-
Agropecuario	116	7,446,646.97	11.7	711,221.97	-	4,560,746.20	2,174,678.80
Transporte	4	292,301.17	0.4	66,302.57	-	225,998.60	-
Minería	2	217,612.00	0.3	217,612.00	-	-	-
Educación	61	2,174,013.16	3.4	-	-	2,174,013.16	-
Salubridad	166	10,207,603.59	16.0	1,929,591.45	-	8,278,012.14	-
Artesanía	9	41,251.97	0.1	-	-	41,251.97	-
Servicios	29	2,872,683.82	4.5	1,294,935.22	-	1,577,748.60	-
Turismo	27	5,175,583.05	8.1	1,548,653.01	847,275.00	2,779,655.04	-
T O T A L E S	<u>679</u>	<u>63,806,405.63</u>	<u>100.0</u>	<u>16,545,349.40</u>	<u>14,170,003.18</u>	<u>30,916,374.25</u>	<u>2,174,678.80</u>

EFFECTOS SOCIO-ECONOMICOS DE LOS PRESTAMOS VIGENTES
DESDE LA CREACION DEL FONDO
MAYO 1966 - SEPTIEMBRE 1973
(Primera parte)

SECTORES	MOVILIZACION DE AHORROS INTERNOS	SUSTITUCION DE IMPOR- TACIONES	EMPLEOS CREADOS	AUMENTO CAPACIDAD ALUMNOS	AUMENTO CAMAS HOSPITAL	AUMENTO HABITACIONES DE HOTELES
Industria	36,191,947.65	29,647,751.69	7,300	-	-	-
Industria (Capital de Trabajo)	655,744.28	896,400.00	408	-	-	-
Agropecuario	4,551,639.00	3,534,022.00	340	-	-	-
Transporte	535,927.61	-	113	-	-	-
Minería	210,234.00	-	45	-	-	-
Educación	2,927,980.54	-	400	14,173	-	-
Salubridad	11,115,919.43	-	1,452	-	2,036	-
Artesanía	78,033.00	-	23	-	-	-
Servicios	3,502,510.95	-	1,892	-	-	-
Turismo	7,043,248.15	-	724	-	-	1,029
T O T A L E S	<u>66,813,184.61</u>	<u>34,078,173.69</u>	<u>12,697</u>	<u>14,173</u>	<u>2,036</u>	<u>1,029</u>

EFFECTOS SOCIO-ECONOMICOS DE LOS PRESTAMOS VIGENTES
 DESDE LA CREACION DEL FONDO
 MAYO 1966 - SEPTIEMBRE 1973
 (Conclusión)

SECTORES	VALOR AGREGADO	AUMENTO VACAS MADRES	AUMENTO UNIDAD VACUNAS	AUMENTO PRODUCCION CARNE KGS/AÑO	AUMENTO PRODUCCION LECHE LTS/AÑO
Industria	51,930,584.46	-	-	-	-
Industria (Capital de Trabajo)	1,883,420.14	-	-	-	-
Agropecuario	2,449,298.64	10,152	57,614	10,089,780	16,241,079
Transporte	745,372.17	-	-	-	-
Minería	279,228.39	-	-	-	-
Educación	2,685,827.39	-	-	-	-
Salubridad	8,277,903.03	-	-	-	-
Artesanía	175,086.08	-	-	-	-
Servicios	5,924,780.61	-	-	-	-
Turismo	4,040,197.86	-	-	-	-
T O T A L E S	<u>78,391,698.77</u>	<u>10,152</u>	<u>57,614</u>	<u>10,089,780</u>	<u>16,241,079</u>

VIII.- DIVULGACIONES ECONOMICAS

Las prioridades en el perfeccionamiento del sistema estadístico

Uno de los objetivos de todo país que trate de lograr el progreso económico debe ser el de contar con un sistema estadístico mejor. Pero, al tratar de establecerlo, se tropieza con dificultades y peligros. El autor presenta algunas sugerencias acerca de lo que los países en desarrollo deben proponerse, así como lo que deben evitar.

George J. Novak *

Muchos de los países en desarrollo estarían dispuestos a gastar más en perfeccionar sus sistemas estadísticos si pudieran tener alguna certeza de que esos mayores gastos contribuirían a fomentar el desarrollo económico. ¿Constituiría un servicio estadístico más avanzado una buena inversión de los fondos públicos? ¿O sería mejor destinarlos a otro fin? Los gobiernos tienen muy poco en qué basarse: aunque a menudo se subraya que se necesita contar con mejor información estadística para tomar decisiones de política a corto plazo y efectuar inversiones a largo plazo, es muy poco lo que se ha hecho para cuantificar la relación de correspondencia entre el costo de mejorar las estadísticas y otras posibles aplicaciones de los recursos.

Lleva años crear un sistema estadístico y acumular las series cronológicas necesarias para el análisis y planificación económicos. Por tanto, en lugar de esperar pacientemente por los datos, los planificadores frecuentemente recurren a métodos abreviados que van desde supuestos y analogías derivados de la experiencia de otros países a estimaciones aproximadas que se basan en información fragmentaria. En cada etapa de la planificación, se ponen de manifiesto diversas deficiencias de los datos, y hay tendencia a que estas deficiencias sirvan de guía a los planificadores para determinar cuáles han de ser las prioridades estadísticas. Sin embargo, este procedimiento a menudo da por resultado que se establezcan prioridades erróneas e incongruentes. Algunos países tratan de establecer, con datos secundarios, complejos sistemas de cuentas nacionales y regionales o tablas de insumo-producto sin haber preparado antes las estadísticas básicas necesarias. Es posible que dichos sistemas, basados en numerosos supuestos y conjeturas, lo mismo sirvan para guiar a los planificadores y estadísticos que tratan de determinar sus prioridades estadísticas a partir de algunos de los programas excesivamente amplios de planificación como para conducirlos a conclusiones erróneas.

Prioridades en la organización estadística

La piedra angular de la creación de un sistema estadístico eficiente es una Oficina

Central de Estadística (OCE) autónoma. Ahora bien, la mayoría de los países en desarrollo carecen del personal experto y de los medios técnicos que se requieren para dotar a una OCE nacional y, naturalmente, mucho menos para prestar servicios múltiples a las distintas dependencias y departamentos oficiales. La dispersión de personal de escasa preparación, el establecimiento de oficinas múltiples para la elaboración de datos y el mantenimiento de un numeroso personal fuera de la sede para la recopilación de datos suelen producir repetidas duplicaciones de trabajo y de funciones, y exigen demasiado a los que suministran la información. Esto último tiene especial importancia cuando la población apenas ha salido del analfabetismo y los pequeños comerciantes carecen de empleados de oficina para llenar los cuestionarios con los datos solicitados por distintos organismos. Aun con un sistema centralizado, algunos países en desarrollo han exigido a sus empresas que llenen regularmente hasta dos docenas de cuestionarios distintos al mes. Con un sistema estadístico descentralizado, la avalancha de cuestionarios tiende a ser aún más abrumadora.

Con todo, es normal que cada organismo público trate de establecer sus propios servicios estadísticos. Tal sistema frecuentemente produce datos estadísticos falsos debido al elevado número de casos en que no se atiende la solicitud de datos, a numerosos errores y sesgos en las respuestas y a muestras y cuestionarios defectuosos. Los organismos públicos suelen carecer de personal competente fuera de la sede y utilizan medios anticuados de elaboración de datos. En la organización estadística de los países en desarrollo debe prestarse la máxima atención a la tarea de concentrar los censos y encuestas por muestreo en la OCE, y a la estructuración de ésta siguiendo un concepto funcional, aun cuando esté funcionando relativamente bien el sistema descentralizado, con sus servicios múltiples y duplicación de trabajo.

Pese a las grandes ventajas del sistema centralizado, la recogida de estadísticas administrativas y especializadas no debe encomendarse a la OCE. Por lo tanto, las cuentas del sector público pueden ser

recopiladas y quizá hasta consolidadas por el interventor general, el ministerio de hacienda o el banco central. Las aduanas recopilan y a veces hasta elaboran los datos sobre comercio exterior sacados de las declaraciones de aduanas. El banco central puede obtener otros datos sobre el comercio exterior tomando por base las licencias de importación y exportación y las transacciones cambiarias; también recopila estadísticas financieras y bancarias y suele estar en mejores condiciones que la OCE para preparar la balanza de pagos. Los ministerios de salud, educación y justicia suelen mantener extensos sistemas administrativos que dan a conocer datos estadísticos. Por último, la mayoría de los organismos públicos recogen información especializada en las esferas de su incumbencia. No obstante, pueden utilizarse los servicios de los expertos en cuentas nacionales y muestreo de la OCE con el objeto de que presten su valioso asesoramiento para que las estadísticas descentralizadas respondan mejor a las necesidades y sean más fidedignas.

Con una OCE autónoma se tiene la especial ventaja de que se pueden obtener más datos estadísticos imparciales y objetivos. En un sistema descentralizado, cada departamento ejerce control directo sobre sus servicios estadísticos; esto contribuye a que se ejerza una excesiva influencia en los resultados que presentan favorablemente la actuación administrativa y las funciones del órgano en cuestión. Aun con un sistema centralizado, es posible que la oficina de planificación ejerza una presión excesiva en la OCE en cuanto a la selección de las fuentes de datos básicos, la metodología o la interpretación de los resultados finales, los cuales quizá no estén en armonía con los objetivos generales de planificación o con los objetivos específicos de los planes. Si supervisa a la OCE desde cierta distancia, la oficina de planificación puede retardar —cuando los datos indiquen que es improbable que se logren los objetivos de planificación— la elaboración completa de los datos y la publicación de los resultados limitando el presupuesto de dicha oficina. La integración de la OCE dentro de la estructura administrativa del departamento de planificación a menudo ha dado lugar a prolongadas

dilaciones y no a la preparación a su debido tiempo de los datos estadísticos básicos. En algunos países, la publicación de datos mensuales se ha retardado dos años, y la elaboración de datos anuales ha llegado a tardar hasta cinco años. La creciente brecha entre los datos históricos y los objetivos planeados dan a los planificadores la oportunidad de preparar planes de desarrollo económico que son más atractivos desde el punto de vista político, pero que se ajustan menos a la realidad. Después de que la oficina de estadística ha sacrificado la mayor parte de su independencia y objetividad, se le permite que cierre la brecha entre los objetivos demasiado elevados y los resultados decepcionantes. Este proceso de ajustar los datos estadísticos a los objetivos políticos a veces trasciende el ámbito nacional y se aplica a las relaciones internacionales: las negociaciones sobre el nivel del PNB del Japón entre las autoridades japonesas y las americanas durante el período posbélico es sólo un ejemplo de dicho proceso de tira y afloja en materia de estadística.

Consejo de estadística

Sin embargo, quizá sea también inconveniente que la OCE tenga demasiada independencia. Es posible que dicha oficina llegue a ser menos sensible a las necesidades de los usuarios de las estadísticas y emprenda proyectos de demasiadas pretensiones que produzcan datos de poco valor para las autoridades y planificadores y que no respondan a las necesidades de éstos. Cuando se les da completa libertad para preparar sus programas de trabajo, los organismos de estadística tienden a preferir los censos antes que las encuestas por muestreo, aunque estas últimas proporcionen a los usuarios datos más actualizados y acordes con sus necesidades. Para lograr y mantener el equilibrio necesario se requiere un proceso continuo de supervisión y negociación. Teóricamente, esta facultad debe invertirse en un órgano independiente interministerial —un consejo de estadística— capaz de mantener su imparcialidad al juzgar la objetividad de los datos y los intereses de los usuarios de las estadísticas. Al actuar de árbitro entre la OCE y los usuarios de datos, quedaría en manos del consejo de estadística el determinar las prioridades estadísticas y formular los principios generales de la política estadística. Aunque cada país puede tener un orden de prioridades distinto, es de esperar que el consejo respondiera a la necesidad de observar las normas, recomendaciones y prioridades internacionales de estadística.

La publicación periódica de estadísticas pertinentes y de actualidad es el objetivo final de todo sistema eficiente de estadística. La periodicidad en la publicación impone un control estricto del funcionamiento del sistema y proporciona series

cronológicas continuas a los usuarios. Estos se acostumbran a contar regularmente con datos estadísticos y, a medida que los usan más, tales datos se adaptan cada vez mejor a sus necesidades. Su utilidad será mayor si los datos se publican no aisladamente sino en series cronológicas y, mejor todavía, dentro del contexto de otros datos pertinentes, agregados mayores e información suplementaria.

Prioridades en las estadísticas básicas

Población

En el transcurso de la historia se han llevado a cabo censos de la población con el propósito de mejorar las leyes tributarias, los medios de defensa y la administración pública. No obstante, las estadísticas demográficas quizá sean de importancia secundaria en el caso de algunos países con escasa densidad de población y economías cuyo ingreso nacional se deriva en gran parte de la exportación. Aunque para estos países seguramente bastaría, para la mayoría de los fines, con una enumeración aproximada, otros países requieren características más detalladas de su población para su política en las esferas docente y de industrialización. Las estadísticas demográficas ofrecen un marco para la formulación de decisiones sociales, económicas y políticas. Por tanto, las estadísticas demográficas y de los movimientos migratorios forman la base para las proyecciones de la población por edad y sexo, con lo cual es posible calcular cuál será la población activa dentro de 10 ó 15 años. El número de niños de edad escolar y su distribución regional sirve de guía para la construcción de nuevas escuelas; las estadísticas de los movimientos migratorios entre las zonas rurales y las urbanas proporcionan una base para la planificación de la construcción de viviendas y la oferta de mano de obra no calificada; la composición de la fuerza de trabajo por ocupación e industria, información que se deriva de las encuestas familiares, da al menos una idea aproximada de la actividad total de varias ramas económicas y cierta indicación de la situación en cuanto a empleo y desempleo en ciertas industrias concretas.

Comercio exterior

Las estadísticas de comercio exterior gozan de gran prioridad porque pueden obtenerse fácilmente a partir de los documentos de aduanas o licencias de comercio exterior y se usan para obtener los datos de la balanza de pagos y algunos rubros de las cuentas nacionales. También pueden obtenerse con relativa facilidad datos básicos sobre los ingresos y gastos del gobierno central. Dichos datos se necesitan para las cuentas nacionales, la preparación del presupuesto, la gestión del efectivo y para evaluar el efecto de las

decisiones de política fiscal en el sector privado de la economía. Sin embargo, a pesar de su carácter prioritario, las cuentas del sector público con frecuencia carecen de una clasificación económica y funcional del gasto, con lo cual los datos son menos útiles para las decisiones analíticas de política. Los datos estadísticos para los gobiernos provincial y municipal y otras administraciones locales suelen ser deficientes y anticuados, y a veces ni siquiera existen. Los organismos descentralizados, las empresas estatales y las instituciones públicas recopilan datos para uso propio, pero frecuentemente dichos datos no se consolidan por sector o industria.

Agricultura

Como la mitad de la población de la mayoría de los países en desarrollo pertenece al sector agrícola, las estadísticas de dicho sector ocupan un alto lugar en el orden de prioridades básicas. A partir de la información sobre superficies cosechadas y rendimientos medios de los principales cultivos puede obtenerse una estimación de la producción; lo que a su vez facilita la estimación de los precios relativos y de las necesidades de divisas, información especialmente importante en caso de malas cosechas. Sin embargo, para que esa información sea realmente útil, es necesario que se disponga de ella en el momento oportuno. A menudo es importante contar con estimaciones aproximadas de la producción agrícola prevista, aun antes de la época de la cosecha o tan pronto como ocurra alguna catástrofe natural. Por tanto, para evaluar la situación agrícola futura, en lugar de los datos sobre las superficies cosechadas y rendimiento medio de las cosechas, o además de dichos datos, podrían servir de base los rendimientos biológicos medios y superficies sembradas con diversos cultivos. Este cálculo de las superficies totales y de los rendimientos medios es difícil y costoso en los países tropicales que tienen épocas de siembra y recogida de la cosecha que se suceden continuamente. Algunos países tienen millones de fincas agrícolas divididas en un número aún mayor de parcelas donde docenas de cultivos diferentes se siembran y recolectan casi continuamente. En estas condiciones, sería realmente una tarea hercúlea el medir las superficies totales y los rendimientos medios con el método tradicional de levantar censos, o aun con encuestas basadas en las técnicas modernas de muestreo.

En vista de estas dificultades, las prioridades de las estadísticas agrícolas deben inclinarse a favor del muestreo probabilístico. Las encuestas sobre la recogida de cosechas deben concentrarse en unos pocos cultivos importantes, como el arroz, trigo, café, cacao o azúcar, en tanto que los restantes cultivos pueden estimarse a partir de las encuestas sobre gastos familiares.

Industria

Puesto que es de vital interés favorecer el desarrollo industrial, las estadísticas industriales se encuentran entre las primeras en el orden de prioridades, aun en países donde la industria todavía se halla en estado naciente. En la mayoría de los países, los datos trimestrales sobre el empleo, ventas, valor de los insumos que no son factores, sueldos y salarios, y la producción de los artículos más importantes probablemente serían suficientes para la preparación de índices trimestrales de la producción industrial y para las estimaciones anuales preliminares. Dichos datos pueden recopilarse trimestralmente basándose en los grandes establecimientos que tienen 100 o más empleados. Para los establecimientos medios, de 10 a 99 empleados, puede recopilarse la misma información una vez al año a base de una muestra probabilística; en el caso de los establecimientos pequeños con menos de 10 empleados, una encuesta por muestreo tomada cada cinco años bastaría probablemente en la mayoría de los países en desarrollo.

Las prioridades de otras estadísticas básicas varían entre los diversos países y de un período a otro. Las grandes empresas de servicios públicos en transporte, comunicaciones, energía eléctrica, abastecimiento de agua y saneamiento pueden proporcionar generalmente estadísticas básicas adecuadas sobre el empleo, las finanzas y la producción. Los grandes intermediarios financieros y las compañías de seguros también tienen datos básicos bastante adecuados en la mayoría de los países. La recopilación y elaboración sistemática de estos datos es importante para las decisiones de política oficial y para las cuentas nacionales. En vista del costo relativamente bajo de recopilación y elaboración de estos datos, la OCE deberá hacer todo lo que esté en sus manos por estandarizar la recopilación cuando se trate de establecimientos, y de establecer procedimientos uniformes de presentación de informes.

Estadísticas de orden bajo de prioridad

Las estadísticas sobre la construcción, comercio interno y servicios privados ocupan un lugar muy bajo en el orden de prioridades, debido al costo relativamente elevado que supone el obtenerlas. Estas actividades son difíciles de cuantificar y están dispersas entre unidades pequeñas de producción. El uso del muestreo probabilístico y de marcos censales podría reducir el costo de encuestas ocasionales y hacer factible la recopilación de datos en estas esferas importantes.

Los organismos especializados suelen recopilar estadísticas sobre salud pública, educación y otros varios indicadores sociales recurriendo a los sistemas administrativos de información. Por tanto, la OCE tiende a darles prelación mínima dentro

de su programa de trabajo. La utilidad analítica de las estadísticas sociales es todavía bastante limitada. A pesar del creciente interés que han despertado recientemente los indicadores sociales, éstos no son todavía útiles más que principalmente para el análisis parcial de fenómenos sociales. Las ciencias sociales no han producido un sistema teórico adecuado dentro del cual puedan integrarse los indicadores sociales, y juzgarse su importancia relativa, para interpretar en forma válida la interacción de los fenómenos sociales que los indicadores representan.

Prioridades de los sistemas de datos derivados

Los principales sistemas de datos derivados son la balanza de pagos, las cuentas gubernamentales y nacionales, las estadísticas monetarias y bancarias y las tablas de insumo-producto. Dichos sistemas establecen una estructura conceptual para determinar las relaciones económicas del país con el resto del mundo, y del gobierno y el sistema bancario con el resto de la economía, y para determinar cuáles son las relaciones estructurales y las corrientes entre industrias. Tales sistemas de datos derivados requieren datos básicos que sean congruentes y completos, y este requisito tiende a fijar la relativa importancia de las estadísticas básicas pertinentes. La balanza de pagos, las cuentas oficiales y nacionales y las estadísticas monetarias ocupan un lugar considerablemente más elevado en el orden de prioridades que las tablas de insumo-producto. Estas últimas exigen tanto de los recursos estadísticos, que frecuentemente los beneficios analíticos que pudieran derivarse del uso de los coeficientes de insumo-producto quedan anulados.

Los índices de precios y de la producción son esenciales para la deflación de los componentes de las cuentas nacionales y otros agregados macroeconómicos. La información de actualidad sobre los precios es también fundamental para determinar las variaciones a corto plazo de los precios al consumidor. La derivación de las estadísticas de la distribución del ingreso y de los sistemas de indicadores sociales es importante para la formulación de los objetivos de política social. Todos estos sistemas de datos derivados gozan de una gran prioridad, sobre todo si su derivación supone un esfuerzo relativamente pequeño.

Prioridades estadísticas de las principales series

(Las prioridades dentro de cada grupo tienen carácter ilustrativo)

Grupo 1.

- Estadísticas demográficas y sociales
- Población
 - distribución por edad y sexo
 - estadísticas demográficas (nacimientos, muertes, etc.)
 - movimientos migratorios internos y externos

- distribución regional
- distribución por industria y ocupación
- empleo y desempleo
- Salud pública y nutrición
- Educación
- Vivienda
- Distribución del ingreso

Grupo 2.

Estadísticas económicas y financieras básicas

- Agricultura
 - superficies cosechadas, rendimientos y precios de los principales cultivos
 - producción y valor de cultivos menores
 - ganado y productos
- Industria
 - minería
 - manufactura
 - electricidad, gas y abastecimiento de agua
- Comercio exterior y balanza de pagos
- Información sobre precios
 - índices de precios al consumidor
 - índices de precios al por mayor
- Cuentas del sector público
- Estadísticas financieras y monetarias

Grupo 3.

Datos estadísticos derivados

- Cuentas nacionales
 - gastos que figuran en el PIB
 - origen industrial (valor añadido)
 - porcentajes sectoriales
 - cuentas nacionales a precios constantes
- Índices de producción
 - índice de producción agrícola
 - índice de producción industrial
- Cuentas regionales
- Tablas de insumo-producto,

Prioridades respecto a la fiabilidad de los datos

La mayoría de los países en desarrollo se beneficiarían si sus estadísticas económicas y sociales fueran más fiables, aunque el proceso de mejoramiento es costoso y, por tanto, es preciso determinar cuidadosamente si los beneficios justifican los costos.

Las metas de los planes y los objetivos de política guardan relación con la proyección de las condiciones futuras, cuyos vínculos imperfectos con el pasado es lo primero que pone en tela de juicio su fiabilidad. Las metas independientemente proyectadas son sometidas a un procedimiento de optimización que—por riguroso y complejo que sea— sólo se aproxima a la realidad en términos muy generales, aun cuando todas las metas explícitas e implícitas estén integradas en un sistema coherente de relaciones. Los planes y políticas constituyen abstracciones lógicas excesivamente simplificadas de procesos sociales y económicos complejos. Podemos contar el número de personas, pero quizá nunca podamos obtener con el mismo grado de fiabilidad sus características detalladas—como los ingresos— y mucho menos la satisfacción que los individuos

derivan de su bienestar relativo. Y, con todo, puede que sea el bienestar nacional y no sencillamente el número de personas lo que constituye el indicador importante que se necesita para el análisis.

Hay varios elementos que entran en juego cuando se determinan los beneficios y costos de las prioridades en cuanto a la fiabilidad de los datos. Al evaluar los beneficios que han de derivarse de los datos mejorados, es preciso considerar las siguientes fuentes de posibles errores: 1) el ajuste de los datos históricos a los conceptos, definiciones y clasificaciones que han de utilizarse para tomar las decisiones; 2) la proyección de las variables independientes; 3) la optimización de las metas planeadas y su armonización con los objetivos de política; 4) la validez de las hipótesis y teorías que se aplican en la formulación de los objetivos de política, y 5) las prioridades de política determinadas por el proceso político.

El conjunto de los mayores beneficios que se obtengan tiene que sopesarse contra el costo adicional necesario que supone el mejorar los datos en cada etapa de la recopilación y elaboración. El costo adicional se origina: 1) al mejorar las encuestas estadísticas, hacer repetidas entrevistas y efectuar cálculos indirectos para reducir el número de los que no responden; 2) al mejorar las respuestas mediante la mejor preparación de los interrogadores, el empleo de diversas variantes de preguntas y su mejor secuencia, la verificación de la coherencia y la implantación de controles más estrictos de las encuestas; 3) al reducir los errores de muestreo mediante una estratificación mayor y muestras mayores; 4) al disminuir los errores en la elaboración mediante una verificación más extensa, comprobaciones de coherencia, correcciones, y la adopción de técnicas y equipo modernos de elaboración de datos.

En los estudios de costos-beneficios de las prioridades respecto a la fiabilidad de los datos, puede también considerarse el momento en que puede disponerse de los datos. Si no puede contarse con los datos a su debido tiempo, se reducirán considerablemente los beneficios. A falta de datos en el momento oportuno, hay que usar estimaciones preliminares, y es posible que no haya gran necesidad de hacerlos más exactos en una fecha futura. Por tanto, muchas veces se prefiere contar con buenas estimaciones preliminares que con estadísticas más fiables pero atrasadas.

Prioridades metodológicas

El muestreo probabilístico basado en estructuras estadísticas fiables tiene la máxima prioridad entre los diversos métodos estadísticos de recopilación de datos que se aplican en los países en desarrollo. Al contrario de lo que se cree generalmente, las encuestas por muestreo modernas y formuladas debidamente producen mejores resultados a un costo con-

siderablemente inferior que la completa enumeración que se trata de obtener mediante censos. Debido a la elevada tasa de analfabetismo, la autoenumeración no resulta práctica. Los censos usan numerosos empadronadores temporales que tienen una preparación deficiente y no pueden obtener resultados adecuados. La verificación, corrección y elaboración de millones de cuestionarios suelen dar lugar a otras muchas inexactitudes, aun con el uso de equipo moderno de elaboración de datos.

Estas dificultades se reducen considerablemente cuando las encuestas están bien concebidas. Con un número menor de empadronadores empleados permanentemente es posible seleccionarlos y adiestrarlos mejor, y dotarlos de la experiencia necesaria en materia de encuestas; puesto que se trata de un número menor de cuestionarios, es posible verificarlos y corregirlos en forma más completa; la elaboración de datos lleva menos tiempo, y se obtienen los resultados con más prontitud que cuando se trata de censos. Puesto que los errores de muestreo suelen ser más pequeños que los errores y sesgos de las respuestas, los datos que se obtienen con las encuestas tienden a ser al menos tan buenos o mejores que los resultados que se logran con los censos. Además, como las encuestas son menos costosas, pueden llevarse a cabo con mayor frecuencia para cumplir con las últimas prioridades establecidas por las autoridades.

Prioridades en la elaboración de datos

La elaboración de datos debe planearse de modo que pueda prepararse una serie de estimaciones preliminares con la mayor rapidez posible y con sólo datos parciales. Aunque quizá sea más fácil obtener una sola estimación después de verificar y corregir cuidadosamente todas las respuestas, la publicación de los cálculos preliminares en el momento oportuno es esencial para la aplicación más eficaz de los datos. Además, las observaciones que hagan los usuarios acerca de los resultados preliminares ayudan a evitar grandes errores en las estimaciones finales. Los datos preliminares podrían derivarse de una submuestra probabilística de las respuestas, mediante la proyección parcial de los elementos que faltan, y por medio de otras técnicas de estimación para cerrar las lagunas que hubiera en la información. Con la elaboración electrónica de frecuentes encuestas industriales, los datos pueden pasarse a tarjetas perforadas a medida que se reciban los cuestionarios y se vayan reuniendo los resultados. Las estimaciones provisionales correspondientes a las respuestas que lleguen con retraso pueden deducirse de encuestas anteriores a fin de llenar las lagunas en las estimaciones preliminares.

Por lo general, las encuestas pequeñas

y frecuentes deben tener mayor prioridad que las mayores, pero menos frecuentes, encuestas y censos. Además, deben preferirse las encuestas semanales y mensuales a los informes trimestrales y anuales. Este orden general de prioridades puede modificarse dando mayor preferencia a las tareas de elaboración de datos que sean particularmente urgentes, siempre que la interrupción de la rutina establecida no afecte demasiado a la elaboración de datos.

La organización centralizada del sistema estadístico facilita considerablemente el empleo de equipo electrónico moderno de elaboración de datos. Muchos países en desarrollo han importado computadoras de segunda y tercera generación para sus programas de desarrollo económico. Desgraciadamente, algunos organismos oficiales han tratado de instalar sus propias computadoras, incompatibles con las de otros organismos, a veces por razones de prestigio y no porque exista una verdadera necesidad. Resulta entonces imposible enlazar las instalaciones existentes de cómputo, o traspasar el exceso de operaciones en períodos de máxima demanda a otras dependencias del gobierno. Por consiguiente, en algunos países en desarrollo hay cierta tendencia a instalar servicios de informática mayores de lo necesario.

La mayoría de las computadoras se usan en un solo turno durante las horas normales de oficina. Por la noche, durante los fines de semana y durante los períodos frecuentes en que se corta la energía eléctrica, deja de funcionar el aire acondicionado y el equipo queda sometido a condiciones excesivas de calor y humedad que contribuyen a frecuentes problemas y a graves averías. La escasez de piezas de repuesto apropiadas, de servicio de reparaciones adecuado, y de programas y programadores experimentados acortan la duración de las computadoras electrónicas y reducen su utilidad. Además, las computadoras electrónicas tienden a reemplazar muchos más empleos para la mano de obra de poca o mediana capacitación que los que crea para personal especializado.

Contribución a la mejora de las estadísticas

Sean cuales fueren las dificultades y problemas que se presentan cuando se mejora un sistema estadístico, dicha tarea constituye parte integral del desarrollo económico y social. Aunque los países en desarrollo están dispuestos a mejorar sus sistemas estadísticos y a veces hasta tienen los recursos para ello, frecuentemente carecen del personal capacitado necesario y de un sentido del orden de prioridades. Estos sistemas estadísticos deficientes se sobrecargan con censos que agotan los recursos limitados con los que podría atenderse la necesidad inmediata de preparar

estadísticas económicas y sociales que estén al día. A falta de datos actualizados, los gobiernos hacen supuestos desmesurados acerca de las tendencias y niveles de la actividad económica. En consecuencia, a veces ponen en práctica una metodología en que se da importancia a lo que no la tiene y aun se hace lo contrario de lo que procede antes de que se disponga de datos fiables. La falta de prioridades estadísticas produce entonces prioridades nacionales impropiedades ordenadas o sólo vagamente definidas.

Las Naciones Unidas, otros organismos internacionales y algunos países miembros han prestado asistencia técnica en metodología estadística a muchos países en desarrollo. El Fondo ha mantenido un servicio sistemático de asistencia técnica sobre datos de balanza de pagos, estadísticas monetarias y generales y, más recientemente, sobre las estadísticas de hacienda pública, en tanto que el Banco se ha especializado en establecer un sistema de declaración de datos estadísticos sobre la deuda externa para sus países miembros. Desde 1969, el Fondo ha proporcionado asistencia técnica en materia de estadística a 69 países en virtud de un programa para mejorar los boletines de los bancos centrales. Por ser uno de los principales

usuarios de estadísticas económicas y sociales, el Banco ha examinado recientemente los sistemas estadísticos de varios países, entre ellos Pakistán, Indonesia e Irán. En estos amplios estudios se determinaron cuáles eran las deficiencias, se establecieron las prioridades y se hicieron recomendaciones para mejorar la organización estadística, las estadísticas básicas, las cuentas nacionales y gubernamentales, las operaciones sobre el terreno y la elaboración de datos. Los informes de las misiones realizadas en esta esfera han ayudado a los países a mejorar la calidad y el funcionamiento de sus sistemas estadísticos.

Una vez que se han fijado las prioridades, puede determinarse cuáles son las lagunas en el aspecto técnico y, si es necesario, emplearse expertos para fortalecer los elementos fundamentales de los sistemas estadísticos de esos países. Para mejorar las estadísticas sociales y económicas de los países en desarrollo hace falta una cooperación más estrecha entre los usuarios y productores de las estadísticas, tanto en el plano nacional como en el internacional, como garantía de que se contará con normas y prioridades apropiadas. **70**

George J. Novak

ciudadano de Estados Unidos, se graduó en administración de empresas en la Universidad de Francfort y se doctoró en economía en la Universidad de Columbia, de Nueva York. Antes de ingresar en el Banco en abril de 1967, trabajó en las Naciones Unidas, el National Bureau of Economic Research, la Universidad de Carolina del Norte y la National Planning Association. Es actualmente economista del Departamento de Análisis y Proyecciones Económicas.

Fuente: Finanzas y Desarrollo Revista Trimestral, Septiembre de 1973 Vol. 10 No. 3

IX.-LEGISLACION ECONOMICA.

RELACION DE LEYES, DECRETOS Y RESOLUCIONES DE CARACTER ECONOMICO E IMPOSITIVO CORRESPONDIENTES A LOS MESES DE JULIO-SEPTIEMBRE DEL AÑO 1973.

Ley No. 522, del 10 de julio de 1973. (G. O. No. 9308-24-7-73)

Autoriza al Banco Central de la República Dominicana a obtener y recibir un préstamo por la suma de US\$15.0 millones de un consorcio de bancos comerciales en los Estados Unidos de América para financiar la ejecución de proyectos específicos del sector privado nacional en las áreas de desarrollo turístico a través del Departamento para el Desarrollo de la Infraestructura Turística de dicho Banco Central de la República Dominicana.

Resolución No. 524, del 10 de julio de 1973. (G. O. No. 9308-24-7-73)

Aprueba el contrato suscrito entre el Estado Dominicano y la firma Cementos Barahona, C. por A., por medio del cual ésta última se compromete a instalar en la provincia de Barahona, una planta para la fabricación del cemento tipo "Portland", con una producción de 1,200 toneladas diarias aproximadamente.

Ley No. 525, del 10 de julio de 1973. (G. O. No. 9308-24-7-73)

Autoriza al Banco Central de la República Dominicana a realizar por cuenta del Estado la acuñación y emisión de una moneda de oro conmemorativa de los XII Juegos Deportivos Centroamericanos y del Caribe.

Resolución No. 527, del 18 de julio de 1973. (G. O. No. 9309-11-8-73)

Aprueba el contrato de Préstamo y sus anexos suscrito en Jamaica en fecha 9 de mayo de 1973, entre la República Dominicana y el Banco Interamericano de Desarrollo (BID) por la suma de US\$1,600,000.00 que será destinado al financiamiento de un programa de Desarrollo Pesquero Cooperativo.

Resolución No. 541, del 18 de julio de 1973. (G. O. No. 9310-18-8-73)

Que aprueba los contratos suscritos entre el Gobierno Dominicano al Instituto Agrario Dominicano (IAD), el Bank of América, National Trust and Savings Association y el Export-Import Bank of United States (EXIMBANK), relativos al establecimiento de una línea de crédito para permitir la compra e importación a nuestro país de los bienes y servicios requeridos, así como para la cobertura de los gastos locales que se generen a consecuencia del destrozo, plantación, ingeniería, diseño y construcción de un sistema de irrigación para el proyecto de plantación de guineos en Manzanillo, provincia de Montecristy, propiedad del I. A. D., a un costo de RD\$2,529,212.00.

Decreto No. 3677, del 4 de julio de 1973. (G. O. No. 9313-15-9-73)

Deroga el Reglamento No. 3230, del 12 de marzo de 1973 y el Decreto No. 3284 del 21 de marzo de 1973 del Programa Integrado de Desarrollo Agropecuario (PIDAGRO).

Decreto No. 3695, del 17 de julio de 1973. (G. O. No. 9314-24-9-73)

Aprueba las características especiales sugeridas por la Junta Monetaria para las monedas de plata que serán emitidas para conmemorar los XII Juegos Deportivos Centroamericanos y del Caribe.

Decreto No. 3696, del 17 de julio de 1973. (G. O. No. 9314-24-9-73)

Aprueba las características especiales sugeridas por la Junta Monetaria para las monedas de oro que serán emitidas para conmemorar los XII Juegos Deportivos Centroamericanos y del Caribe.

Decreto No. 3745, del 31 de julio de 1973. (G. O. No. 9314-24-9-73)

Crea e integra una Comisión Técnica que participará en las deliberaciones preliminares de la Dirección General de Control de Precios para fijar los precios a los artículos de primera necesidad.

Ley No. 556, del 17 de septiembre de 1973. (G. O. No. 9315-8-10-73)

Exonera del pago del impuesto sobre la renta por un período de 10 a 15 años respectivamente la renta de los edificios que se construyan en la ciudad capital y en el interior del país, cuyo costo total exceda de RD\$1,000,000.00 (UN MILLON DE PESOS ORO), siempre que se comiencen a edificar antes del 31 de diciembre de 1973.

Ley No. 557, del 17 de septiembre de 1973. (G. O. No. 9315-8-10-73)

Modifica el Art. 22 de la Ley No. 5914 del 22 de mayo de 1962, sobre Pesca, en el sentido de establecer impuestos a la exportación de pescados y mariscos.

Decreto No. 3874, del 11 de septiembre de 1973. (G. O. No. 9317-24-10-73)

Que reorganiza el cuerpo de Policía Especial de Bancos del Estado.

Decreto No. 3919, del 28 de septiembre de 1973. (Publicación Oficial "Listín Diario" 29-9-73)

Que en adición a las prescripciones del Decreto No. 3269, del 15 de marzo de 1973 autoriza al Instituto de Estabilización de Precios (INESPRE) a incautarse de las partidas de arroz en cáscara y descascarado de aquellas personas físicas o morales que se nieguen a cumplir con las órdenes emanadas del dicho instituto en cumplimiento del citado Decreto No. 3269.

X.- NOTICIAS ECONOMICAS
(Al 30 de Septiembre de 1973)

NOTICIAS ECONOMICAS

JULIO, AGOSTO Y SEPTIEMBRE 1973

3/7/73 CEA HA PRODUCIDO \$554 MILLONES. En los últimos siete años, el Consejo Estatal del Azúcar ha producido US\$554,677,070 en divisas.

El detalle por año es el siguiente: para 1966-67 un total de 59,999,155 dólares; para 1967-68 un total de 60,089,547 dólares; para el 1968-69 un total de 59,933,050 dólares; para el 1969-70 un total de 76,767,466 dólares para 1970-71 un total de 84,251,076 dólares; para 1971-1972 un total de 98,636,776 dólares y para 1972-73 un total de 105,000,000 dólares. (L.D.)

4/7/73 EL FIDE APRUEBA NUEVAS SOLICITUDES DE PRESTAMOS. El Fondo de Inversiones para el Desarrollo (FIDE) aprobó ocho nuevas solicitudes de préstamos para igual número de proyectos industriales, por un valor ascendente a 2.1 millones de pesos.

El director del organismo, informó que los nuevos proyectos elevan a 74 el total aprobado este año por el FIDE.

Desde su fundación, el fondo ha otorgado préstamos por valor de RD\$ 61,051,415.58, en la financiación de 652 proyectos del sector privado. (E.C.)

10/7/73 SEÑALAN LOGROS POLITICA MONETARIA. El crecimiento anual per capita del producto interno bruto del país, logrado en 1972 y que fué de 9.2 por ciento, ha tenido una honda repercusión interna y externamente.

El informe del Banco Central reproduce partes del Informe Económico del Fondo Monetario Internacional correspondiente a 1972, por considerarlo de "utilidad para el conocimiento de las personas y entidades que viven preocupadas por la evolución de la economía nacional y de la estabilidad de la moneda dominicana. (L.D.)

20/7/73 MINERA PASARA DIVISAS A BANCO. La compañía minera Rosario entregará al Banco Central todas las divisas que obtenga de la venta de la producción de oro y plata de la mina de Pueblo Viejo, para la cual tiene una concesión de explotación.

Esto significa que las reservas monetarias del país recibirán unos 300 millones de dólares, en divisas, en los primeros 10 años de explotación de la mina de Pueblo Viejo.

Este es el primer contrato minero celebrado por el país, en que las divisas producidas por la venta del mineral ingresarán a las reservas monetarias del Banco Central. (L.D.)

OTORGAN 7,602 PRESTAMOS AGRO.- Siete mil 602 créditos por valor de dos millones 070 mil pesos ha otorgado la oficina de Crédito Supervisado de la Secretaria de Agricultura, desde su creación en 1969. (L.D.)

3/8/73 INVIERTEN VIVIENDA RD\$24 MILLONES.- El Gobierno ha invertido 24 millones de pesos en la construcción de seis mil 238 viviendas, que han beneficiado a unas 42 mil personas. (L.D.)

10/8/73 FIDE ACREDITA RD\$2 MILLONES.- El Fondo de Inversiones para el Desarrollo Económico concedió préstamos por dos millones de pesos para elevar a RD\$12.9 millones el total prestado en lo que va del año. (L.D.)

14/8/73 BID HACE PRIMER DESEMBOLSO PIDAGRO.- El Banco Interamericano de Desarrollo (BID) aprobó otorgar al gobierno dominicano la suma de dos millones 480 mil dólares, como primer desembolso del crédito concedido para el Plan Integrado de Desarrollo Agropecuario (PIDAGRO). (L.D.)

29/8/73 CEA ESTABLECE ZAFRA RECORD.- El Consejo Estatal del Azúcar estableció un récord de producción de 776, 700 toneladas de azúcar, el más alto en toda su historia. (L.D.)

IDECOOP RECIBE CREDITO DE AID.- El Instituto de Desarrollo y Crédito Cooperativo (IDECOOP) recibió de la Agencia Internacional para el Desarrollo (AID) un crédito por más de 268 mil pesos, para aumentar el fondo rotativo de préstamos de esa institución. (L.D.)

3/9/73 VISITAN AL PAIS 2 MIL TURISTAS.- Unos dos mil turistas en su mayoría puertorriqueños llegaron al país durante el pasado fin de semana constituyendo una sorpresa para las diversas líneas aéreas que tuvieron que operar vuelos extras. (L.D.)

13/9/73 B AGRICOLA DA PRESTAMOS POR CASI 30 MILLONES.- En solo ocho meses de operaciones crediticias, el Banco Agrícola ha llegado a la suma de casi \$30 millones, superando el total financiado en todo el año pasado. (L.D.)

BANCOS

BANCO CENTRAL DE LA REPUBLICA DOMINICANA:

Institución emisora autónoma con capital oficial. Oficina en Santo Domingo.

BANCO DE RESERVAS DE LA REPUBLICA DOMINICANA:

Institución autónoma con capital oficial, oficina principal en Santo Domingo, sucursales en: Santo Domingo (3), Barahona, La Vega, Monte Cristi, Puerto Plata, San Cristóbal, San Francisco de Macorís, San Juan de la Maguana, San Pedro de Macorís, Baní, Bonao, Santiago y Nagua. Operaciones generales de un banco comercial..

BANCO DE CREDITO Y AHORROS:

Institución privada, con capital nacional privado. Oficina principal en Santo Domingo. Sucursales en: Santo Domingo (1), Baní, Bonao y Santiago. Operaciones generales de un banco comercial.

THE ROYAL BANK OF CANADA:

Institución privada con capital extranjero. Oficina principal en Santo Domingo. Sucursales en: Santo Domingo (4). La Romana, Puerto Plata, San Francisco de Macorís, San Pedro de Macorís, Santiago, Valverde y Azua. Operaciones generales de un banco comercial.

THE BANK OF NOVA SCOTIA:

Institución privada, con capital extranjero. Oficina principal en Santo Domingo. Sucursales en: Santo Domingo (2). Bonao y Santiago. Operaciones generales de un banco comercial.

THE CHASE MANHATTAN BANK:

Institución privada, con capital extranjero. Oficina principal en Santo Domingo. Sucursales en: Santo Domingo y Santiago. Operaciones generales de un banco comercial.

THE FIRST NATIONAL CITY BANK:

Institución privada, con capital extranjero. Oficina principal en Santo Domingo. Sucursales en: Santo Domingo y Santiago. Operaciones generales de un banco comercial.

BANCO POPULAR DOMINICANO:

Institución privada con capital nacional privado. Oficina principal en Santo Domingo. Sucursales en: La Vega, La Romana, Santiago, Moca, Higüey, San Francisco de Macorís y San José de Ocoa. Operaciones generales de un banco comercial.

BANK OF AMERICA:

Institución privada con capital extranjero. Oficina principal en Santo Domingo. Sucursales en Salcedo y Santiago. Operaciones generales de un banco comercial.

INSTITUCIONES DE FOMENTO

CORPORACION DE FOMENTO INDUSTRIAL :

Institución autónoma, con capital oficial, oficina principal en Santo Domingo. Tiene por finalidad impulsar el desarrollo industrial del país por medio de préstamos a los diferentes sectores productivos de la economía.

BANCO AGRICOLA DE LA REPUBLICA DOMINICANA:

Institución de fomento agrícola autónoma, con capital oficial. Oficina principal en Santo Domingo. Sucursales en: Santo Domingo (1), Santiago, Barahona, San Juan de la Maguana, Higüey, San Francisco de Macorís, Puerto Plata, Monte Cristi, María Trinidad Sánchez, San Pedro de Macorís, Baní y La Vega.

BANCO NACIONAL DE LA VIVIENDA:

Institución autónoma, con capital oficial. Oficina principal en Santo Domingo. Creada especialmente para fomentar la construcción de viviendas modernas en todo el país. Esta institución opera con el público por intermedio de las Asociaciones de Ahorro y Préstamos para la Vivienda. Actualmente existen Asociaciones en las siguientes localidades del país: Santo Domingo, (Popular); Santiago (Cibao); Puerto Plata (Norteña); San Pedro de Macorís (Higuamo); Baní (Peravia), La Romana (Romana); La Vega (La Vega Real); San Francisco de Macorís (Duarte); Barahona (Barahona); San Juan de la Maguana (Maguana) y Moca (Mocana).

INSTITUTO NACIONAL DE LA VIVIENDA:

Institución autónoma, con capital oficial. Oficina principal en Santo Domingo. Este Instituto ha sido creado para resolver el problema de la vivienda en el país a base de investigaciones socio-económicas y geográficas.

COMPAÑIA FINANCIERA DOMINICANA, S.A.

Institución privada que tiene como objetivo otorgar financiamiento para el desarrollo del país, mediante la concesión de préstamos a mediano y largo plazos para empresas industriales, agropecuarias y turísticas. Asimismo, fomenta la creación de empresas pudiendo participar en su capital y realizar proyectos en combinación con inversionistas nacionales y extranjeros. Para llevar a cabo sus operaciones cuenta con recursos propios, del FIDE, y de un préstamo de la AID. Adicionalmente puede emitir títulos de renta fija. Su oficina principal está en Santo Domingo. Empezó a funcionar en 1968.

CORPORACION FINANCIERA ASOCIADA, S. A. (COFINASA)

Institución promotora del desarrollo económico, organizada de acuerdo con la Ley No. 292 sobre sociedades financieras y de la Ley general de bancos; autorizada a operar por la Junta Monetaria en el mes de abril del año 1969.

Tiene como meta principal estimular al inversionista nacional y extranjero a utilizar fondos de instituciones financieras nacionales o internacionales, coadyuvando así a la movilización de recursos para el desarrollo económico del país. ”

Sus operaciones benefician todos los sectores reproductivos del país y principalmente en las áreas de:

“Empresas de producción o transformación de materias primas y empresas complementarias o conexas; minería y actividades extractivas; transporte; hoteles y turismo; servicios a la industria; servicios a la agricultura y la ganadería; educación; salubridad y capital de trabajo.”

CENTRO DOMINICANO DE PROMOCION DE EXPORTACIONES (CEDOPEX)

Organismo autónomo del Estado, creado para realizar todas las actividades concernientes a la promoción de las exportaciones de los productos del país. Gestiona mercados externos e informa sobre oportunidades de ventas en el exterior. Organiza ferias, exposiciones y misiones comerciales. Puede financiar determinadas exportaciones.

BANCO HIPOTECARIO, S. A.

Institución privada que tiene como objetivo principal, fomentar la industria de la construcción, así como financiar obras de urbanización y edificaciones en general, tales como la construcción de parques industriales, centros comerciales, hoteles, oficinas, centros médicos, etc.

El Capital del Banco Hipotecario es de cinco millones de pesos (RD\$5,000,000.00) moneda de curso legal dividido en cien mil acciones de RD\$50.00 cada una. El Banco Hipotecario fué fundado el 24 de julio de 1972, e inició sus operaciones en diciembre del mismo año.

INDICE GENERAL

I.-	PRESENTACION	9
	Presentación	11
II.-	ESTADISTICAS BANCARIAS Y MONETARIAS	13
	II.- SECCION "A" Estadísticas del Banco Central	15
	Balance General del Banco Central (Al 31 de Julio de 1973)	17
	Balance General del Banco Central (Al 31 de Agosto de 1973)	18
	Balance General del Banco Central (Al 30 de Septiembre de 1973).....	19
	Balance Condensado del Banco Central (Activo)	20
	Balance Condensado del Banco Central (Pasivo)	21
	Banco Central (Reserva Monetaria)	23
	Banco Central (Oro)	24
	Composición de la Emisión de Billetes y Monedas (Billetes del Banco Central)	25
	Composición de la Emisión de Billetes y Monedas (Moneda Metálica)	26
	Activos y Pasivos Internacionales del Banco Central	27
	Cámara de Compensación	28
	II.- SECCION "B" Estadísticas de los Bancos Comerciales	29
	Balance Consolidado de los Bancos Comerciales (Por Sectores Económicos) (Activo).....	31
	Balance Consolidado de los Bancos Comerciales (Por Sectores Económicos) (Pasivo).....	33
	Préstamos por Destino de los Bancos Comerciales	35
	Movimiento de Préstamos en los Bancos Comerciales (Resumen)	36
	Valores en Cartera en los Bancos Comerciales	37
	Obligaciones por Depósitos de los Bancos Comerciales	38
	Activos y Pasivos Internacionales (En los Bancos Comerciales)	39
	II.- SECCION "C" Estadísticas del Sistema Bancario	41
	Activos y Pasivos Internacionales (Del Sistema Bancario)	43
	Instituciones Financieras de Fomento (Préstamos Vigentes)	44
	II.- SECCION "D" Medios de Pago	45
	Emisión Monetaria	47
	No Circulante	48
	Medio Circulante	49
	Medio Circulante por Origen e Institución Emisora	50
	Factores de Expansión y Contracción del Medio Circulante	51
	Resumen del Medio Circulante	52
	Movimiento de los Depósitos a la Vista Pagaderos por Cheques	53

	Página
III.- SECTOR EXTERNO	55
III.- SECCION "A" Transacciones Internacionales	57
Balanza de Pagos de la República Dominicana (1960 - 1971)	59
Balanza Cambiaria del Banco Central de la República Dominicana (Del 1ro. de Enero al 31 de julio de 1973)	61
Balanza Cambiaria del Banco Central de la República Dominicana (Del 1ro. de Enero al 31 de Agosto de 1973)	62
Balanza Cambiaria del Banco Central de la República Dominicana (Del 1ro. de Enero al 30 de Septiembre de 1973)	63
Deuda Externa Clasificada según los Usuarios (Al 30 de Junio de 1973)	64
Deuda Externa Clasificada según los Usuarios (Al 31 de Julio de 1973)	65
Financiamiento Externo (A Corto Plazo 1968 - 1973)	66
Financiamiento Externo (A Mediano y Largo Plazo 1968 - 1973)	67
III.- SECCION "B" Comercio Exterior	69
Exportaciones e Importaciones y Saldo Comercial	71
Índices de Exportación de la República Dominicana (1972 = 100)	72
Exportación por Productos Principales (Julio, Agosto y Septiembre 1973)	73
Exportaciones por Productos Principales (Enero - Septiembre 1972 - 1973)	75
Principales Productos de Exportación (Valor, Volumen y Valor Unitario)	77
Exportaciones por Grupos Económicos	83
Exportación por Productos Principales y su Destino (Julio, Agosto y Septiembre 1973) ..	84
Exportación por Productos Principales y su Destino (Enero - Septiembre 1972 - 1973) ...	85
Exportaciones por Países y Zonas de Comercio (Julio, Agosto y Septiembre 1973)	86
Exportaciones por Países y Zonas de Comercio (Enero - Septiembre 1972 - 1973)	88
Exportaciones por Zonas de Comercio	90
Exportaciones por Países y Zonas de Comercio (1962 - 1972)	91
Balanza Comercial de la República Dominicana por Países y Zonas de Comercio (Años 1960 - 1970)	93
Importaciones de la República Dominicana Clasificadas por Grupos Económicos Según CEPAL (Años 1966 - 1970)	101
Importaciones de la República Dominicana Clasificadas por Grupos Económicos Según CEPAL (Años 1966 - 1970)	102
IV.- ESTADISTICAS FISCALES	103
Operaciones Fiscales del Gobierno Central Comparadas (Enero - Septiembre 1972 - 1973)	105
Ingresos del Gobierno Central	107
Egresos del Gobierno Central	108
Operaciones Fiscales del Gobierno Central Clasificadas por Fondos (Mensual 1973) ...	109
Relación Porcentual de los Ingresos del Gobierno Central	111
Relación Porcentual de los Egresos del Gobierno Central	112
Desembolsos por Departamentos del Gobierno Central (Mensual 1973)	113

V.- ESTADISTICAS DE PRECIOS	115
Indice General de Precios al Consumidor por Grupos de Artículos, Bienes de Consumo y Servicios, Ciudad de Santo Domingo, Años 1968 a 1972 Trimestres 1971, 1972 y 1973 Septiembre 1972 a Septiembre 1973 (1969 = 100)	117
Indice de Precios al Consumidor, por Escala de Ingreso Mensual, Ciudad de Santo Domingo, Años 1968 a 1973 Trimestres 1971, 1972 y 1973 Septiembre 1972 a Septiembre 1973 (1969 = 100)	118
Indice de Precios al Consumidor por Escala de Ingreso Familiar según Grupo de Bienes y Servicios (Ciudad de Santo Domingo 1969 = 100)	119
Indice de Precios al Consumidor por Escala de Ingreso Familiar según Grupo de Bienes y Servicios (Ciudad de Santo Domingo 1969 = 100)	120
Indice de Precios al Consumidor y Poder Adquisitivo del peso por nivel de Ingreso 1969 = 100	121
Indice de Precios al Consumidor para Familias de Ingresos de 50.01 a 100 pesos, por Grupos y Subgrupos de Bienes y Servicios (Ciudad de Santo Domingo 1969 = 100)	122
Indice de Precios al Consumidor para Familias de Ingresos de 100.01 a 200 pesos, por Grupos y Subgrupos de Bienes y Servicios (Ciudad de Santo Domingo 1969 = 100)	123
Indice de Precios al Consumidor para Familias de Ingresos de 200.01 a 300 pesos, por Grupos y Subgrupos de Bienes y Servicios (Ciudad de Santo Domingo 1969 = 100)	124
Indice de Precios al Consumidor para Familias de Ingresos de 300.01 a 400 pesos, por Grupos y Subgrupos de Bienes y Servicios (Ciudad de Santo Domingo 1969 = 100)	125
Indice de Precios al Consumidor para Familias de Ingresos de 400.01 a 600 pesos, por Grupos y Subgrupos de Bienes y Servicios (Ciudad de Santo Domingo 1969 = 100)	126
Indice General de Precios al Consumidor por Grupos y Subgrupos de Bienes y Servicios (Ciudad de Santo Domingo 1969 = 100)	127
Precios al por Menor de Productos Alimenticios (Ciudad de Santo Domingo)	128
Precios del Azúcar en el Mercado Americano y del Mercado Mundial (Precios de las 100 Libras)	131
Precios del Café tipo Barahona y Ocoa y del Cacao para entrega Actual (Precios de las 100 Libras)	132
VI.- PRODUCCION NACIONAL	133
Producto Bruto Interno por Sectores de Origen (A Precios de Mercado)	135
Producto Bruto Interno por Sectores de Origen (A Precios de 1962)	135
Producción Agrícola (A Precios de 1962)	136
Producto Bruto Interno por Sectores de Origen (A Precios de Mercado)	137
Composición Porcentual del Producto Bruto Interno (A Precios de Mercado)	138
Estructura de la Producción y Valor Agregado (A Precios Corrientes)	139
Oferta y Demanda Finales (A Precios Corrientes)	142
Oferta y Demanda Finales (A Precios de 1962)	144
Inversión Bruta Interna (Según tipo de Comprador) (A Precios Corrientes)	146
Inversión Bruta Interna (Según tipo de Comprador) (A Precios de 1962)	147
Producción Agrícola (A Precios Corrientes)	148
Producción Industrial (A Precio de Mercado)	149
Producto Bruto Interno e Ingreso Real por Habitante (A Precios de 1962)	153

	Página
VII.- FONDO DE INVERSIONES PARA EL DESARROLLO ECONOMICO (FIDE)	155
Operaciones del Trimestre (Julio - Septiembre 1973)	157
Préstamos Aprobados Durante el Trimestre (Sectores y Actividades)	158
Desembolsos Realizados Durante los meses de (Julio, Agosto y Septiembre de 1973) (Clasificados por Instituciones Intermediarias)	159
Préstamos Aprobados Durante el Trimestre (Julio - Septiembre 1973) (Por Instituciones Intermediarias)	160
Préstamos Vigentes Clasificados por Regiones y Provincias (Al 30 de Septiembre de 1973)	161
Préstamos Vigentes al 30 de Septiembre de 1973 (Clasificados por Sectores Económicos) Efectos Socio-Económicos de los Préstamos Vigentes (Desde la Creación del Fondo Mayo 1966 - Septiembre 1973)	162
Efectos Socio-Económicos de los Préstamos Vigentes (Desde la Creación del Fondo Mayo 1966 - Septiembre 1973)	163
VIII.- DIVULGACIONES ECONOMICAS	165
Las Prioridades en el Perfeccionamiento del sistema estadístico	167
IX.- LEGISLACION ECONOMICA	173
Relación de Leyes, Decretos y Resoluciones de Caracter Económico e Impositivo Correspondientes a los meses de Julio - Septiembre del año 1973)	175
X.- NOTICIAS ECONOMICAS	177
Noticias Económicas (Julio, Agosto y Septiembre 1973)	179

*Impreso en los Talleres del
Banco Central de la República Dominicana
25 de Enero de 1974*