

BANCO CENTRAL

DE LA

REPUBLICA DOMINICANA



BOLETIN MENSUAL

MAYO 1979
VOL. XXXII - No. 5

SANTO DOMINGO
REPUBLICA DOMINICANA

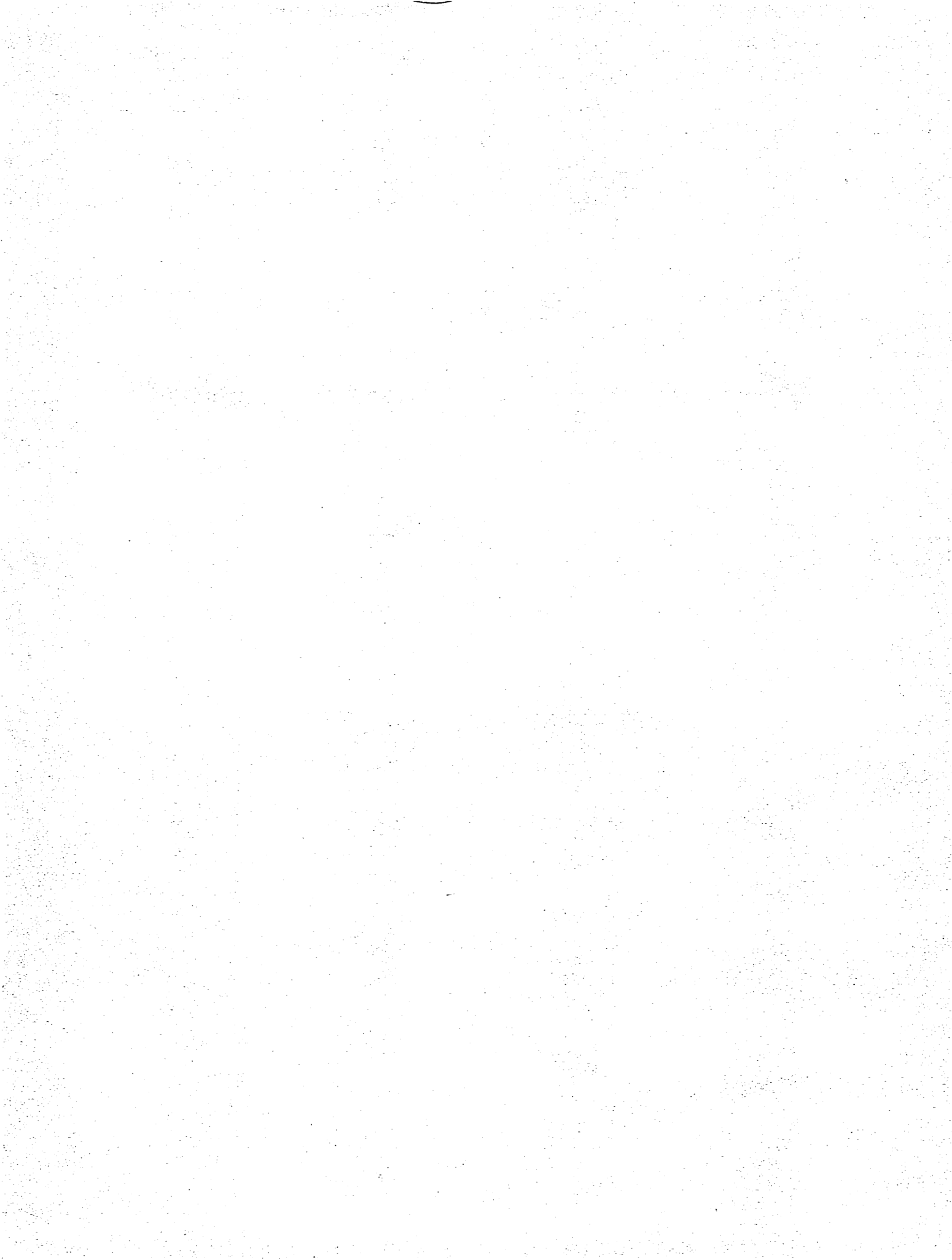

BANCO CENTRAL



REPUBLICA DOMINICANA

BOLETIN MENSUAL

MAYO 1979
VOL. XXXII No. 5

SANTO DOMINGO
REPUBLICA DOMINICANA

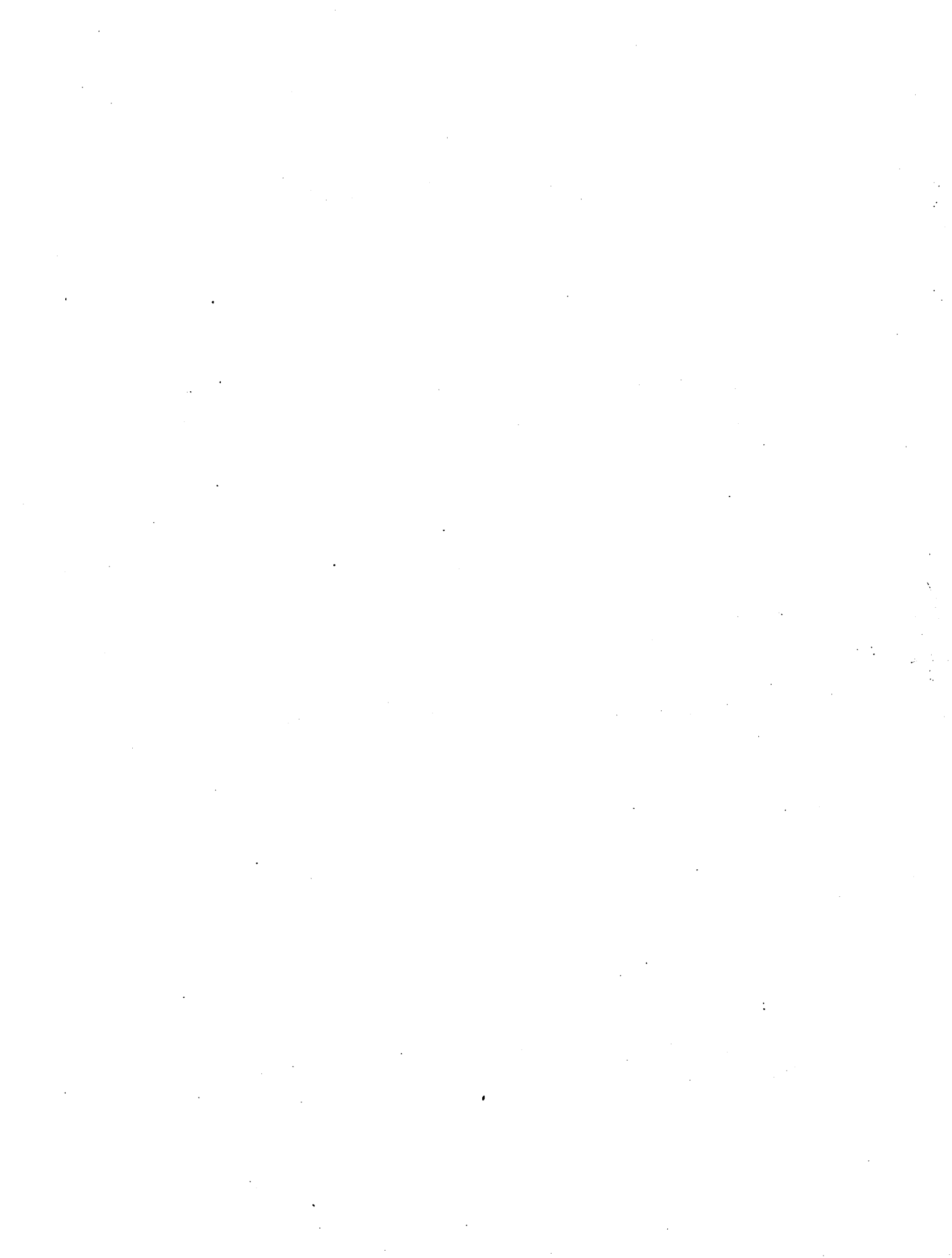

**INTEGRANTES DE LA JUNTA MONETARIA
(Al 31 DE MAYO DE 1979)**

MIEMBROS EX-OFFICIO:

EDUARDO FERNANDEZ P.
Gobernador del Banco Central,
Presidente

BOLIVAR BAEZ
Secretario de Estado de Finanzas

MANUEL GOMEZ PIETERZ
Secretario de Estado de Industria y Comercio

MIEMBROS TITULARES:

RAFAEL HERRERA

JOSE E. GARCIA AYBAR

VICTOR M. ESPAILLAT

SOCRATES LAGARES HIJO

BLAS SANTOS

JOSE MANUEL ARMENTEROS

BERNARDO VEGA

MIEMBROS SUPLENTE:

JUAN PEREZ RICART

HUGH BRACHE

HERIBERTO DE CASTRO

JOSE DEL CARMEN ARIZA

JOSE RAMON HERNANDEZ

JOSE MIGUEL BONETTI

GEORGE ARZENO BRUGAL

SECRETARIO
AGUSTIN LOPEZ RODRIGUEZ

**FUNCIONARIOS DIRECTIVOS DEL BANCO CENTRAL
(AL 31 DE MAYO DE 1979)**

**EDUARDO FERNANDEZ P.,
Gobernador**

**RAFAEL HERNANDEZ MACHADO,
Vicegobernador**

**CESAR RAMIREZ GARRIDO,
Gerente**

**JUAN O. VELAZQUEZ,
Consultor Jurídico**

**CESAR ECHAVARRIA,
Contralor**

**CARLOS DESPRADEL,
Asesor Económico**

**RODOLFO SOTO BELLO,
Director del Departamento
de Estudios Económicos**

**VIRGILIO DIAZ GRULLON,
Secretario del Banco**

**AGUSTIN LOPEZ RODRIGUEZ,
Secretario de la Junta Monetaria**

**OPINIO ALVAREZ B.,
Subgerente Técnico—Financiero**

**EDUARDO CAVALLO ROMAN,
Subgerente Administrativo**

**FRANCISCO ALBERTO TEJADA CABRERA,
Director del Depto. del Fondo de Inversiones
para el Desarrollo Económico**

**NILSON IVAN SANTANA,
Contador**

**CARLOS SANCHEZ BUJOSA,
Director del Depto. para el Desarrollo de la
Infraestructura Turística**

**LUIS A. CANELA BUENO
Director del Depto. de Cambio Extranjero**

**JULIO CESAR LLIBRE S.,
Director del Depto. Financiero**

**DOMINGO MOREL REYES,
Ayudante del Gobernador
Director Interino del Depto. Administrativo**

**MANUEL RAMON RUIZ OLEAGA,
Encargado Interino del Depto. Legal**

**AUGUSTO RIERA GERMAN,
Jefe de Emisión**

**FUNCIONARIOS DIRECTIVOS DEL DEPARTAMENTO DE ESTUDIOS ECONOMICOS
(AL 31 DE MAYO DE 1979)**

**RODOLFO SOTO BELLO
Director**

**SOCRATES ML. CABRAL
Subdirector Administrativo**

**CARMEN BELLO DE GONZALEZ
Coordinadora**

**MARITZA A. GUERRERO I.
Coordinadora**

**ARTURO MARTINEZ MOYA
Coordinador**

**ROBERTO LIZ CASTELLANOS
Asistente del Director**

JEFES DE DIVISIONES

DIVISION DE MONEDA Y BANCA	:	HECTOR ML. VALDEZ ALBIZU
DIVISION DE ANALISIS FINANCIERO	:	VICTOR M. VASQUEZ M.
DIVISION DE BALANZA DE PAGOS	:	GLADYS MA. SANTANA S.
DIVISION DE COMERCIO EXTERIOR	:	FRANKLIN GUERRERO
DIVISION DE FINANZAS PUBLICAS	:	ANGEL SALVADOR ALCANTARA C.
DIVISION DE ECONOMIA AGRICOLA E INDUSTRIAL	:	VICTOR PEREZ VALOIS
DIVISION DE CUENTAS NACIONALES	:	MERCEDES O. PEREZ DE MANGUAL
DIVISION DE ESTADISTICAS Y ENCUESTAS	:	DOMINGO ANTONIO RODRIGUEZ R.
BIBLIOTECA Y DOCUMENTACION	:	SYLVIA GADEA

GOBERNADORES DEL BANCO CENTRAL DESDE SU CREACION

Lic. Jesús María Troncoso Sánchez	1947
Lic. Wenceslao Troncoso Sánchez	1951
Lic. Manuel Ramón Ruiz Tejada	1952
Lic. José Ernesto García Aybar	1953
Lic. S. Salvador Ortíz	1953
José Joaquín Gómez	1954
Dr. Milton Messina	1956
Lic. Arturo Despradel	1957
Juan A. Morales	1958
Lic. Virgilio Alvarez Sánchez	1958
Lic. Luis Julián Pérez	1959
Dr. Oscar Guaroa Ginebra H.	1959
Manuel V. Ramos	1960
Lic. Silvestre Alba de Moya	1961
A. Amado Hernández M.	1961
Dr. Diógenes H. Fernández	1963
Ing. Fernando Periche	1976

INDICE

PRESENTACION	15
Presentación	17
I.- DEFINICIONES	19
II.- ESTADISTICAS MONETARIAS, BANCARIAS Y FINANCIERAS	23
SECCION A, ESTADISTICAS DEL BANCO CENTRAL	25
Balance General del Banco Central de la República Dominicana (Al 31 de Mayo de 1979)	27
Activos Internacionales y Reserva Monetaria del Banco Central (Gráfico)	28
Adelantos y Redescuentos Concedidos por el Banco Central (Gráfico)	28
Balance Condensado del Banco Central (Activo)	29
Balance Condensado del Banco Central (Pasivo)	31
Total Emisión Monetaria Banco Central (Gráfico)	33
Crédito Interno del Banco Central (Gráfico)	34
Balance del Banco Central por Sectores (Activo)	35
Balance del Banco Central por Sectores (Pasivo)	36
Reserva Monetaria	37
Oro	38
Composición de la Emisión de Billetes	39
Composición de la Emisión de Monedas	40
Activos y Pasivos Internacionales del Banco Central	41
Cámara de Compensación	42
SECCION B, ESTADISTICAS DE LOS BANCOS COMERCIALES	43
Balance Consolidado de los Bancos Comerciales por Sectores (Activo)	45
Crédito Interno de los Bancos Comerciales (Gráfico)	46
Depósitos a la Vista en los Bancos Comerciales (Gráfico)	46
Balance Consolidado de los Bancos Comerciales por Sectores (Pasivo)	48
Préstamos por Destino de los Bancos Comerciales	50
Valores en Cartera en los Bancos Comerciales	51
Depósitos en los Bancos Comerciales (Gráfico)	52
Obligaciones por Depósitos de los Bancos Comerciales	53
Activos y Pasivos Internacionales de los Bancos Comerciales	54
SECCION C, ESTADISTICAS DEL SISTEMA BANCARIO	55
Activos y Pasivos Internacionales del Sistema Bancario	57
SECCION D, MEDIOS DE PAGO	59
Pasivos Monetarios	61
Emisión Monetaria	62
No Circulante	63
Medio Circulante (Gráfico)	64
Medio Circulante	65
Medio Circulante por Origen e Institución Emisora	66
Factores de Expansión y Contracción del Medio Circulante	67
Resumen del Medio Circulante	68
Movimiento de los Depósitos a la Vista	69

**SECCION E, ESTADISTICAS DE LOS INTERMEDIARIOS
FINANCIEROS NO MONETARIOS. 71**

Balance Consolidado de los Intermediarios Financieros no Monetarios
por Sectores (Activo) 73
Crédito Interno de los Intermediarios Financieros no Monetarios
(Gráfico) 74
Activos Totales por Sectores de los Intermediarios Financieros
no Monetarios (Gráfico) 74
Balance Consolidado de los Intermediarios Financieros no Monetarios
por Sectores (Pasivo) 76
Balance Consolidado de los Intermediarios Financieros no Monetarios
del Sector Público (Activo) 78
Balance Consolidado de los Intermediarios Financieros no Monetarios
del Sector Público (Pasivo) 80
Balance Consolidado de las Instituciones Financieras no Monetarias
del Sector Privado (Activo) 82
Balance Consolidado de las Instituciones Financieras no Monetarias
del Sector Privado (Pasivo) 84
Balance Consolidado de los Intermediarios Financieros no Monetarios
Sociedades Financieras Privadas (Activo) 86
Balance Consolidado de los Intermediarios Financieros no Monetarios
Sociedades Financieras Privadas (Pasivo) 88
Balance Consolidado de los Intermediarios Financieros no Monetarios
Bancos Hipotecarios (Activo) 90
Balance Consolidado de los Intermediarios Financieros no Monetarios
Bancos Hipotecarios (Pasivo) 91
Préstamos Vigentes de los Intermediarios Financieros no Monetarios
(Gráfico) 92
Préstamos Vigentes por Instituciones de los Intermediarios Financieros
no Monetarios 93
Valores de Renta Fija en Circulación de los Intermediarios Financieros
no Monetarios (Gráfico) 94
Valores de Renta Fija en Circulación de los Intermediarios Financieros
no Monetarios 95

**III.- ESTADISTICAS DE LAS TRANSACCIONES
INTERNACIONALES. 97**

SECCION A, COMERCIO EXTERIOR. 99

Indices de Exportaciones de la República Dominicana 1972 = 100
(Gráfico) 101
Exportaciones e Importaciones (Gráfico) 102
Exportaciones, Importaciones y Saldo 103
Indices de las Exportaciones (1972 = 100) 104
Exportaciones por Productos Principales Enero- Abril 1978 - 1979 105
Principales Productos de Exportación (Gráfico) 107
Principales Productos de Exportación (Gráfico) 108
Principales Productos de Exportación, Valor, Volumen y Precio Unitario. 109
Exportaciones por Grupos Económicos. 114
Exportaciones por Productos Principales y su Destino 1975 - 1978 115

Exportaciones por Productos Principales y su Destino	
Enero - Abril 1978 - 1979	116
Exportaciones por Países y Zonas de Comercio 1974 - 1978.	117
Exportaciones por Países y Zonas de Comercio Enero - Abril 1978 - 1979 . . .	119
Exportaciones e Importaciones por Países y Zonas de Comercio 1976 - 1978.	121
Exportaciones por Zonas de Comercio	123
SECCION B, PAGOS INTERNACIONALES Y MOVIMIENTO	
DE CAPITALES	125
Balanza de Pagos 1974 - 1978	127
Balanza Cambiaria del Banco Central de la República Dominicana (Del 1ro. de Enero al 31 de Mayo de 1979).	129
Ingresos y Egresos de Divisas del Banco Central de la República Dominicana	130
Movimiento de la Deuda Externa Enero - Diciembre 1978	131
Deuda Externa Clasificada Según los Usuarios (Al 31 de Diciembre de 1978).	134
Deuda Externa Según Plazo de Vencimiento.	136
Inversión Extranjera Registrada en el Banco Central Clasificada por Rama de Actividad	137
IV.- ESTADISTICAS FISCALES	139
Operaciones Fiscales del Gobierno Central 1974 - 1979	141
Financiamiento de las Inversiones 1974 - 1979	143
Ingresos del Gobierno Central (Gráfico)	144
Ingresos del Gobierno Central	145
Egresos del Gobierno Central (Gráfico).	146
Egresos del Gobierno Central	147
Desembolsos por Departamentos del Gobierno Central 1974 - 1979.	148
V.- ESTADISTICAS DE PRECIOS	149
Indice General de Precios al Consumidor por Grupos de Artículos, Bienes de Consumo y Servicios, Ciudad de Santo Domingo Años 1977 - 1978 Trimestres: 1976, 1977 y 1978, Marzo 1978 - Marzo 1979, 1969 = 100	151
Indice de Precios al Consumidor, por Escala de Ingreso Mensual Ciudad de Santo Domingo, Años: 1974 - 1978, Trimestres: 1976, 1977 y 1978 Marzo 1978 - Marzo 1979, 1969 = 100.	152
Indice de Precios al Consumidor por Escala de Ingreso Familiar Según Grupo de Bienes y Servicios Ciudad de Santo Domingo 1969 = 100.	153
Indice de Precios al Consumidor por Escala de Ingreso Familiar Según Grupos de Bienes y Servicios Ciudad de Santo Domingo 1969 = 100.	154
Indice de Precios al Consumidor y Poder Adquisitivo del Peso por Nivel de Ingreso 1969 = 100	155
Indice de Precios al Consumidor para Familias de Ingresos de 50.01 A 100 Pesos, por Grupos y Subgrupos de Bienes y Servicios Ciudad de Santo Domingo 1969 = 100	156
Indice de Precios al Consumidor para Familias de Ingresos de 100.01 A 200 Pesos, por Grupos y Subgrupos de Bienes y Servicios Ciudad de Santo Domingo 1969 = 100	157
Indice de Precios al Consumidor para Familias de Ingresos de 200.01 A 300 Pesos, por Grupos y Subgrupos de Bienes y Servicios Ciudad de Santo Domingo 1969 = 100	158
Indice de Precios al Consumidor para Familias de Ingresos de 300.01 A 400 Pesos por Grupos y Subgrupos de Bienes y Servicios Ciudad de Santo Domingo 1969 = 100	159

Indice de Precios al Consumidor para Familias de Ingresos de 400.01 A 600 Pesos, por Grupos y Subgrupos de Bienes y Servicios Ciudad de Santo Domingo 1969 = 100	160
Indice General de Precios al Consumidor por Grupos y Subgrupos de Bienes y Servicios Ciudad de Santo Domingo 1969 = 100	161
Precios al Por Menor de Productos Alimenticios Ciudad de Santo Domingo (En Centésimo de RD\$).	162
Precios del Azúcar en el Mercado Americano y del Mercado Mundial (Precios de las 100 Libras).	165
Precios del Café y del Cacao en el Mercado de Nueva York (Precios FOB de las 100 libras)	166
Precio Promedio del Café Dominicano para la Exportación, por Tipos y Mes 1 9 7 7 - 1 9 7 9 (En US\$ las 100 Libras)	167
Precio Promedio del Café Dominicano para la Exportación, por Tipos y Mes 1 9 7 7 - 1 9 7 9 (En US\$ los 50 Kilos)	168
Tasa de Cambio del Dólar Efectivo en el Mercado Extrabancario de la Ciudad de Santo Domingo 1976 - 1978, Enero - Mayo 1979.	169
Tasa de Cambio del Money Orders US\$ en el Mercado Extrabancario de la Ciudad de Santo Domingo 1977 - 1978, Enero - Mayo 1979.	170
Tasa de Cambio del Dólar Efectivo en el Mercado Extrabancario de la Ciudad de Santo Domingo Abril - Mayo 1979.	171
Tasa de Cambio del Money Orders (US\$) en el Mercado Extrabancario de la Ciudad de Santo Domingo Abril - Mayo 1979.	172
VI.- ESTADISTICAS DE LAS CUENTAS NACIONALES.	173
SECCION A, PRODUCTO BRUTO.	175
Producto Bruto Interno por Sectores de Origen (A Precios Corrientes).	177
Producto Bruto Interno por Sectores de Origen (Composición Porcentual).	178
Producto Bruto Interno por Sectores de Origen (A Precios de 1970)	179
Producto Bruto Interno por Sectores de Origen (A Precios de 1970) (Composición Porcentual).	180
Producto Bruto Interno e Ingreso Real por Habitante (A Precios de 1970).	181
Oferta y Demanda Finales (A Precios Corrientes)	182
Oferta y Demanda Finales (A Precios Corrientes) (Composición Porcentual)	183
Oferta y Demanda Finales (A Precios de 1970).	184
Oferta y Demanda Finales (A Precios de 1970) (Composición Porcentual).	185
Inversión Bruta Interna Según Tipo de Comprador (A Precios Corrientes)	186
Inversión Bruta Interna Según Tipo de Comprador (A Precios de 1970).	187
Producción Agrícola (A Precios Corrientes)	188
Producción Agrícola (A Precios de 1970)	189
Volumen de Producción de Algunos Productos Agrícolas.	190
Producción Industrial (A Precios Corrientes).	191
Producción Industrial (A Precios de 1970)	192
Volumen de Producción de Algunos Productos Industriales	193
Producción de los Principales Productos Mineros	194
Producción y Disponibilidad Nacional de Energía Eléctrica 1973 - 1978	195
Consumo Nacional de Energía Eléctrica por Clases de Usuarios 1973 - 1978	196
VII.- LEGISLACION ECONOMICA	197
Legislación Económica correspondiente al mes de Mayo de 1979.	199
VIII.- RELACION DE LOS INTERMEDIARIOS FINANCIEROS	201

PRESENTACION

P R E S E N T A C I O N

A partir del mes de agosto de 1978, se han introducido importantes modificaciones a este Boletín, con el propósito de hacerlo más funcional y útil al usuario. Entre otras cosas, se le han adicionado informaciones en áreas, tales como las estadísticas monetarias y la deuda externa. Asimismo, se han realizado nuevos desgloses en algunas variables, con el objeto de facilitar el análisis económico. Además se incluyen nuevos datos estadísticos, relativos a los intermediarios financieros no monetarios y al registro de la inversión extranjera.

Por otra parte, y en aras de la mejor interpretación, se han cambiado algunos títulos que identifican las cifras que aparecen en las columnas y se incluyen notas aclaratorias que pueden facilitar la comprensión de las informaciones.

Finalmente, se debe advertir que, a pesar de los cambios introducidos, se mantiene la secuencia de las series que antes se publicaban.

I. DEFINICIONES

Para la mejor comprensión y uso de las estadísticas que se recogen en esta publicación se cree conveniente definir los conceptos que se señalan a continuación:

1.- Banco Central:

Institución autónoma, facultada para emitir billetes y monedas fraccionarias, regular el sistema monetario y bancario de la Nación, así como el canje de la moneda extranjera.

2.- Intermediarios Financieros Monetarios:

Instituciones que reciben depósitos a la vista, de ahorros y a plazo, dedicándose en forma habitual y sistemática a conceder préstamos de fondos provenientes de sus recursos propios, del Banco Central y los obtenidos del público en forma de depósitos. Comprenden todos los bancos comerciales.

3.- Sistema Bancario:

Integrado por el Banco Central y los intermediarios financieros monetarios, o sea los bancos comerciales, que operan en el país.

4.- Intermediarios Financieros No Monetarios:

Instituciones que no reciben depósitos a la vista, dedicándose en forma habitual y sistemática a conceder préstamos de fondos provenientes de sus recursos propios, el Banco Central, los bancos comerciales y el público. Comprenden los organismos de fomento, los bancos hipotecarios, las sociedades financieras y las compañías de seguro.

5.- Sistema Financiero:

Integrado por el Banco Central, los intermediarios financieros monetarios y los intermediarios financieros no monetarios.

6.- Peso Oro Dominicano:

Unidad monetaria de la República Dominicana equivalente a un dólar de los Estados Unidos de América, cuyo símbolo es RD\$

7.- Emisión Monetaria:

Billetes y monedas puestos en circulación por el Banco Central así como los depósitos a la vista en el Banco Central en pesos oro dominicano.

8.- Medio Circulante:

Billetes y monedas nacionales en poder del público, más los depósitos oficiales y particulares en moneda nacional pagaderos por cheques en todos los bancos, excluyendo los depósitos interbancarios, además de los depósitos a la vista de los bancos.

9.- Activos Internacionales:

Depósitos o valores en oro y divisas extranjeras a favor del sistema bancario, tanto en el país como en el exterior.

10.- Pasivos Internacionales:

Obligaciones del sistema bancario en moneda extranjera a favor de personas físicas o morales residentes en el exterior.

11.- Reserva Monetaria:

Activos Internacionales del Banco Central, incluyendo los aportes hechos por el Banco Central en instituciones internacionales, deducidos los pasivos internacionales en la siguiente proporción: 100o/o de las Obligaciones exigibles en 30 días; 75o/o de las obligaciones exigibles después de 30 días y dentro de un año; 50o/o de las obligaciones exigibles después de un año y dentro de tres años, y el 25o/o de las obligaciones exigibles después de tres años. Esta definición es de carácter legal, según el Art. 45 de la Ley Orgánica del Banco Central y de cálculo legal.

12.- Balanza Comercial:

Registro de las exportaciones e importaciones de bienes del país con el resto del mundo durante un período determinado.

13.- Balanza de Pagos:

Sistema de cuentas mediante el cual se registran todas las transacciones de bienes y servicios, donaciones y movimientos de capitales del país con el resto del mundo durante un período determinado.

14.- Balanza Cambiaria:

Sistema de cuentas mediante el cual se registran todos los ingresos y egresos de divisas a través del sistema bancario, durante un período determinado.

15.- Índice de Precios al Consumidor:

Indicador que señala las variaciones de los precios de los artículos y servicios que habitualmente consume un grupo familiar representativo por un nivel de ingreso o por la población total.

16.- Producto Bruto Interno:

Valor de la producción, libre de duplicaciones, realizada en el territorio del país durante un período determinado. Todos los cuadros relativos a las estadísticas de Cuentas Nacionales están expresados a Precios de Mercado.

II.- ESTADISTICAS MONETARIAS,
BANCARIAS Y FINANCIERAS

SECCION A
ESTADISTICAS DEL BANCO CENTRAL

Balance General Mensual

Balance Condensado

Balance por Sectores

Reserva Monetaria

Oro

Composición de la Emisión de Billetes

Composición de la Emisión de Monedas

Activos y Pasivos Internacionales

Cámara de Compensación

BANCO CENTRAL DE LA REPUBLICA DOMINICANA
BALANCE GENERAL
(AL 31 DE MAYO DE 1979)
(Valores en RD\$)

ACTIVO

RESERVA MONETARIA:

Oro	27,964,654.47	
Divisas:		
Dólares de los Estados Unidos y Otras Monedas Extranjeras	1,446,374.57	
Depósitos en Bancos del Exterior	100,998,132.70	
Otros Valores en Divisas	680,909.62	
Inversiones en Valores:		
Bonos de Instituciones Internacionales	1,750,000.00	
Otras Inversiones	30,201,481.47	
Aportes en Oro o Divisas en Instituciones Internacionales	<u>19,060,391.63</u>	
	182,101,944.46	
Deducciones por Obligaciones en Oro o Divisas	<u>120,475,189.07</u>	61,626,755.39
Activos Internacionales, Afectos a Obligaciones en Oro o Divisas		120,475,189.07
Moneda Metálica en Caja		535,673.04
Adelantos y Redescuentos		212,393,645.55
Inversiones en Títulos de Crédito		313,711,278.66
Acciones de Bancos del Estado		32,016,000.00
Inversiones del Fondo de Regulación de Valores		35,428,396.39
Aportes en Moneda Nacional en Instituciones Internacionales		80,296,045.41
Edificios, Solares y Terrenos		38,050,248.05
Muebles y Enseres		3,138,084.62
Otras Cuentas del Debe		<u>210,612,875.06</u>

TOTAL ACTIVO

1,108,284,191.24

PASIVO

EMISION MONETARIA:

Billetes Emitidos	231,089,209.00	
Moneda Fraccionaria de Papel Emitida	22,569.95	
Depósitos a la Vista en Moneda Nacional	<u>183,844,999.40</u>	
	414,956,778.35	
Cuentas Especiales en Moneda Nacional	107,596,028.78	
Obligaciones en Moneda Extranjera	277,780,339.61	
Obligaciones en Moneda Nacional	108,479,546.70	
Otras Cuentas del Haber	<u>147,367,408.85</u>	1,056,180,102.29

CAPITAL Y RESERVAS

Capital	700,000.00	
Reserva para Contingencia Desarrollo Económico	300,000.00	
Reserva para Ampliación de Capital	2,670,571.84	
Reserva General	26,964,988.08	
Reserva de Garantía de Créditos Especiales	12,823,600.38	
Reserva del Fondo de Regulación de Valores	<u>8,644,928.65</u>	52,104,088.95

TOTAL PASIVO, CAPITAL Y RESERVAS

1,108,284,191.24

ACTIVOS INTERNACIONALES Y RESERVA MONETARIA DEL BANCO CENTRAL

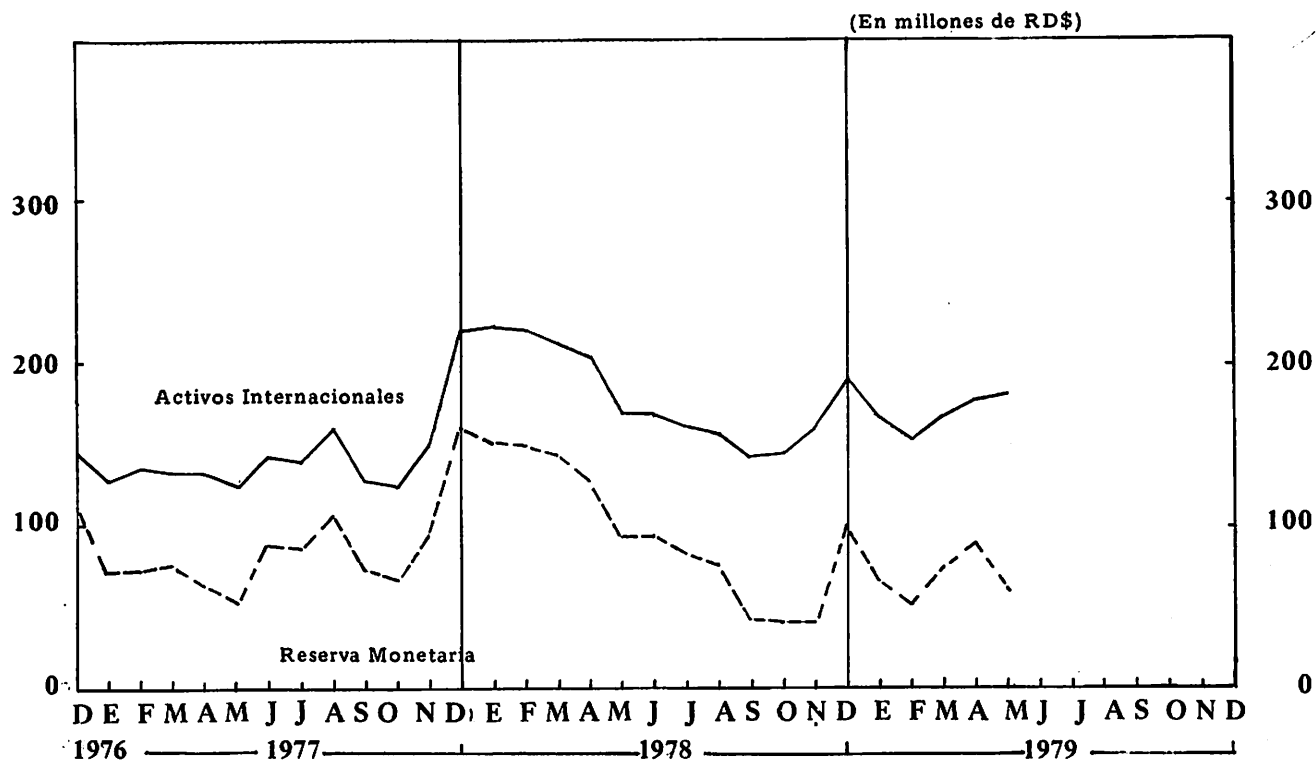

ADELANTOS Y REDESCUENTOS CONCEDIDOS POR EL BANCO CENTRAL

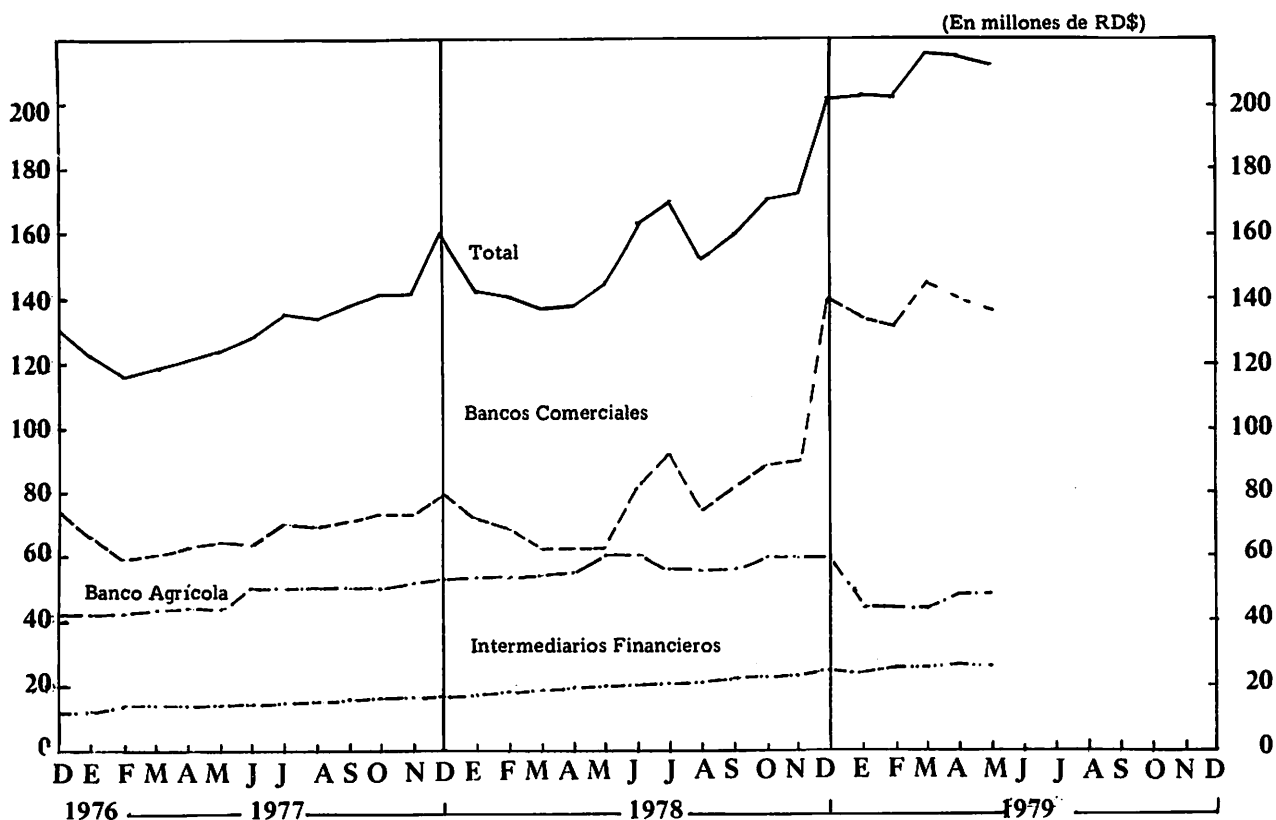

BALANCE CONDENSADO DEL BANCO CENTRAL
ACTIVO

(En millones de RD\$)

SALDOS AL FIN DE:	ACTIVOS INTERNACIONALES			ADELANTOS Y REDESCUENTOS			
	Reserva Monetaria *	Deducciones por Obligaciones en Oro o Divisas*	T o t a l	Banco Agrícola	Bancos Comercia- ciales	Otros Interme- diarios Finan- cieros	Total
1974	91.8	16.4	108.2	24.7	59.0	6.7	90.4
1975	112.1	24.0	136.1	39.0	67.6	10.3	116.9
1976	108.8	37.4	146.2	43.1	74.1	13.0	130.2
1977	160.2	41.3	201.5	52.8	79.9	17.8	150.5
1978	99.9	92.2	192.1	59.0	140.1	25.3	224.4
1976							
2do. Trimestre	61.8	19.5	81.3	43.1	62.4	11.2	116.7
3er. "	63.6	38.8	102.4	43.1	78.8	12.3	134.2
4to. "	108.8	37.4	146.2	43.1	74.1	13.0	130.2
1977							
1er. Trimestre	76.1	35.5	111.6	43.8	61.0	13.9	118.7
2do. "	90.0	31.9	121.9	50.3	64.8	14.4	129.5
3er. "	71.3	38.0	109.3	50.1	71.6	16.5	138.2
4to. "	160.2	41.3	201.5	52.8	79.9	17.8	150.5
1978							
1er. Trimestre	146.6	47.2	193.8	54.2	63.5	19.8	137.5
2do. "	94.1	55.7	149.8	61.7	81.8	20.5	164.0
3er. "	41.3	84.4	125.7	56.3	81.9	22.7	160.9
4to. "	99.9	92.2	192.1	59.0	140.1	25.3	224.4
1979							
1er. Trimestre	75.0	93.0	168.0	43.9	146.3	26.3	216.5
1978							
Mayo	94.4	55.6	150.0	61.7	63.4	20.0	145.1
Junio	94.1	55.7	149.8	61.7	81.8	20.5	164.0
Julio	83.9	59.4	143.3	56.3	93.0	20.8	170.1
Agosto	77.4	61.9	139.3	56.3	74.8	20.8	151.9
Septiembre	41.3	84.4	125.7	56.3	81.9	22.7	160.9
Octubre	38.9	84.4	123.3	59.0	88.6	23.0	170.6
Noviembre	40.3	99.7	140.0	59.0	89.3	23.8	172.1
Diciembre	99.9	92.2	192.1	59.0	140.1	25.3	224.4
1979							
Enero	66.7	99.8	166.5	43.9	134.4	25.4	203.7
Febrero	52.7	101.6	154.3	43.9	131.8	26.2	201.9
Marzo	75.0	93.0	168.0	43.9	146.3	26.3	216.5
Abril	90.1	88.0	178.1	48.1	139.7	27.4	215.2
Mayo	61.6	120.5	182.1	48.9	136.7	26.8	212.4

* Según el Art. 45 de la Ley Orgánica del Banco Central (Véase "Definiciones").

BALANCE CONDENSADO DEL BANCO CENTRAL
ACTIVO
(Continuación)

(En millones de RD\$)

SALDOS AL FIN DE:	Inversiones en Títulos de Crédito	Acciones de Bancos del Estado	Inversiones del Fondo de Regu- lación de Valo- res	Aportes en Mo- neda Nacional en Instituciones Internacionales	Avances a FIDE e INFRATUR	Otros Activos*	Total del Activo
1974	190.0	32.0	26.8	56.7	15.1	99.4	618.6
1975	202.3	32.0	20.8	57.0	29.7	132.8	727.6
1976	220.9	32.0	17.4	57.1	43.4	153.9	801.1
1977	229.7	32.0	19.4	59.3	55.3	184.0	931.7
1978	288.8	32.0	27.8	78.2	18.8	185.8	1,047.9
1976							
2do. Trimestre	205.4	32.0	20.3	54.7	35.2	142.8	688.4
3er. "	210.2	32.6	17.4	54.7	34.9	152.0	737.8
4to. "	220.9	32.0	17.4	57.1	43.4	153.9	801.1
1977							
1er. Trimestre	224.5	32.0	20.1	57.1	45.9	159.1	769.0
2do. "	227.0	32.0	15.5	57.8	49.9	162.8	796.4
3er. "	227.3	32.0	17.6	57.8	51.9	169.6	803.7
4to. "	229.7	32.0	19.4	59.3	55.3	184.0	931.7
1978							
1er. Trimestre	233.3	32.0	19.3	59.6	56.9	183.5	915.9
2do. "	235.6	32.0	23.2	76.4	58.9	197.4	937.3
3er. "	276.0	32.0	22.9	76.4	24.3	190.3	908.5
4to. "	288.8	32.0	27.8	78.2	18.8	185.8	1,047.9
1979							
1er. Trimestre	309.3	32.0	35.4	78.2	20.1	195.2	1,054.7
1978							
Mayo	234.7	32.0	23.3	76.4	58.6	191.7	911.8
Junio	235.6	32.0	23.2	76.4	58.9	197.4	937.3
Julio	274.2	32.0	22.9	76.4	21.0	203.9	943.8
Agosto	275.0	32.0	22.9	76.4	22.9	212.5	932.9
Septiembre	276.0	32.0	22.9	76.4	24.3	190.3	908.5
Octubre	277.2	32.0	23.4	76.7	25.5	183.1	911.8
Noviembre	287.4	32.0	23.4	76.7	18.5	182.4	932.5
Diciembre	288.8	32.0	27.8	78.2	18.8	185.8	1,047.9
1979							
Enero	304.6	32.0	27.4	78.2	19.3	194.5	1,026.2
Febrero	307.5	32.0	30.4	78.2	20.9	189.8	1,015.0
Marzo	309.3	32.0	35.4	78.2	20.1	195.2	1,054.7
Abril	311.8	32.0	35.4	78.2	21.7	229.2	1,101.6
Mayo	313.7	32.0	35.4	80.3	22.7	229.7	1,108.3

* Se Incluyen entre otras, las cuentas que registran los recursos canalizados a través de FIDE e INFRATUR, provenientes de fuentes de financiamientos externas al Banco Central, intereses ganados por cobrar; activos fijos del Banco y la cuenta de los convenios de créditos recíprocos que mantiene el país con otros países.

BALANCE CONDENSADO DEL BANCO CENTRAL
P A S I V O
(Continuación)

(En millones de RD\$)

SALDOS AL FIN DE:	Emisión Monetaria*	Cuentas Especiales en Moneda Nacional**	Sub-Total	Obligaciones en Moneda Nacional***	Obligaciones en Moneda Extranjera
1974	358.2	57.2	415.4	92.2	47.2
1975	344.1	28.9	373.0	81.4	75.9
1976	359.6	51.5	411.1	82.7	111.0
1977	452.6	40.8	493.4	85.2	146.4
1978	495.6	42.0	537.6	102.6	219.0
1 9 7 6					
2do. Trimestre	305.7	36.2	341.9	76.8	71.1
3er. "	314.0	59.7	373.7	76.4	113.7
4to. "	359.6	51.5	411.1	82.7	111.0
1 9 7 7					
1er. Trimestre	335.4	46.8	382.2	82.3	109.1
2do. "	387.3	47.8	435.1	82.3	112.4
3er. "	363.5	52.6	416.1	85.2	134.5
4to. "	452.6	40.8	493.4	85.2	146.4
1 9 7 8					
1er. Trimestre	423.0	46.4	469.4	85.5	160.4
2do. "	418.8	49.3	468.1	103.1	178.5
3er. "	407.5	45.8	453.3	101.4	208.5
4to. "	495.6	42.0	537.6	102.6	219.0
1 9 7 9					
1er. Trimestre	403.8	72.9	476.7	107.2	246.3
1 9 7 8					
Mayo	417.1	46.6	463.7	101.4	177.8
Junio	418.8	49.3	468.1	103.1	178.5
Julio	421.0	51.2	472.2	101.5	178.5
Agosto	421.2	52.5	473.7	101.7	178.5
Septiembre	407.5	45.8	453.3	101.4	208.5
Octubre	400.7	46.2	446.9	101.9	208.8
Noviembre	392.1	54.5	446.6	103.6	218.7
Diciembre	495.6	42.0	537.6	102.6	219.0
1 9 7 9					
Enero	444.8	56.0	500.8	108.6	250.5
Febrero	401.8	75.2	477.0	108.0	269.3
Marzo	403.8	72.9	476.7	107.2	246.3
Abril	419.6	106.7	526.3	106.9	236.3
Mayo	415.0	107.6	522.6	108.5	277.8

* No incluye las monedas metálicas emitidas por el Banco Central a nombre del Estado.

** Corresponde a los depósitos de los bancos comerciales en el Banco Central para cubrir obligaciones por cobranza, cartas de créditos, giros y transferencias.

*** Con el Fondo Monetario Internacional, Banco Internacional de Reconstrucción y Fomento y organismo afiliados y el Banco Interamericano de Desarrollo.

BALANCE CONDENSADO DEL BANCO CENTRAL
PASIVO
(Conclusión)

(En millones de RD\$)

SALDOS AL FIN DE:	Capital	Reservas*	Convenios de Créditos Recíprocos	Disponibilidades de FIDE e INFRA TUR**	Otros Pasivos	Total del Pasivo
1974	0.7	39.3	4.0	14.7	5.1	618.6
1975	0.7	44.5	39.8	16.2	96.1	727.6
1976	0.7	45.6	34.1	25.5	90.4	801.1
1977	0.7	50.8	45.8	37.8	71.6	931.7
1978	0.7	53.8	41.5	40.1	52.6	1,047.9
1 9 7 6						
2do. Trimestre	0.7	43.0	39.4	25.5	94.9	688.4
3er. "	0.7	44.6	12.4	24.9	91.4	737.8
4to. "	0.7	45.6	34.1	25.5	90.4	801.1
1 9 7 7						
1er. Trimestre	0.7	48.5	29.2	29.8	87.2	769.0
2do. "	0.7	50.2	14.5	32.5	68.7	796.4
3er. "	0.7	49.6	8.6	34.6	74.4	803.7
4to. "	0.7	50.8	45.8	37.8	71.6	931.7
1 9 7 8						
1er. Trimestre	0.7	53.5	32.7	41.3	72.4	915.9
2do. "	0.7	55.9	9.1	44.0	77.9	937.3
3er. "	0.7	56.1	7.6	37.4	43.5	908.5
4to. "	0.7	53.8	41.5	40.1	52.6	1,047.9
1 9 7 9						
1er. Trimestre	0.7	53.0	23.0	46.1	101.7	1,054.7
1 9 7 8						
Mayo	0.7	55.6	1.5	42.6	68.5	911.8
Junio	0.7	55.9	9.1	44.0	77.9	937.3
Julio	0.7	56.3	22.3	34.3	78.0	943.8
Agosto	0.7	56.3	40.4	35.4	46.2	932.9
Septiembre	0.7	56.1	7.6	37.4	43.5	908.5
Octubre	0.7	56.3	12.2	37.8	47.2	911.8
Noviembre	0.7	56.4	26.1	38.4	42.0	932.5
Diciembre	0.7	53.8	41.5	40.1	52.6	1,047.9
1 9 7 9						
Enero	0.7	53.8	13.1	41.0	57.7	1,026.2
Febrero	0.7	53.5	6.5	42.0	58.0	1,015.0
Marzo	0.7	53.0	23.0	46.1	101.7	1,054.7
Abril	0.7	51.9	30.6	42.5	106.4	1,101.6
Mayo	0.7	51.4	0.1	44.8	102.4	1,108.3

* Incluye Reserva General, Reserva para Ampliación de Capital, Reserva del Fondo de Regulación de Valores, Reserva para Contingencia de Desarrollo Económico y Reserva de Garantía de Créditos Especiales.

** Recursos disponibles en el Banco Central de FIDE e INFRA TUR para operaciones normales.

TOTAL EMISION MONETARIA BANCO CENTRAL

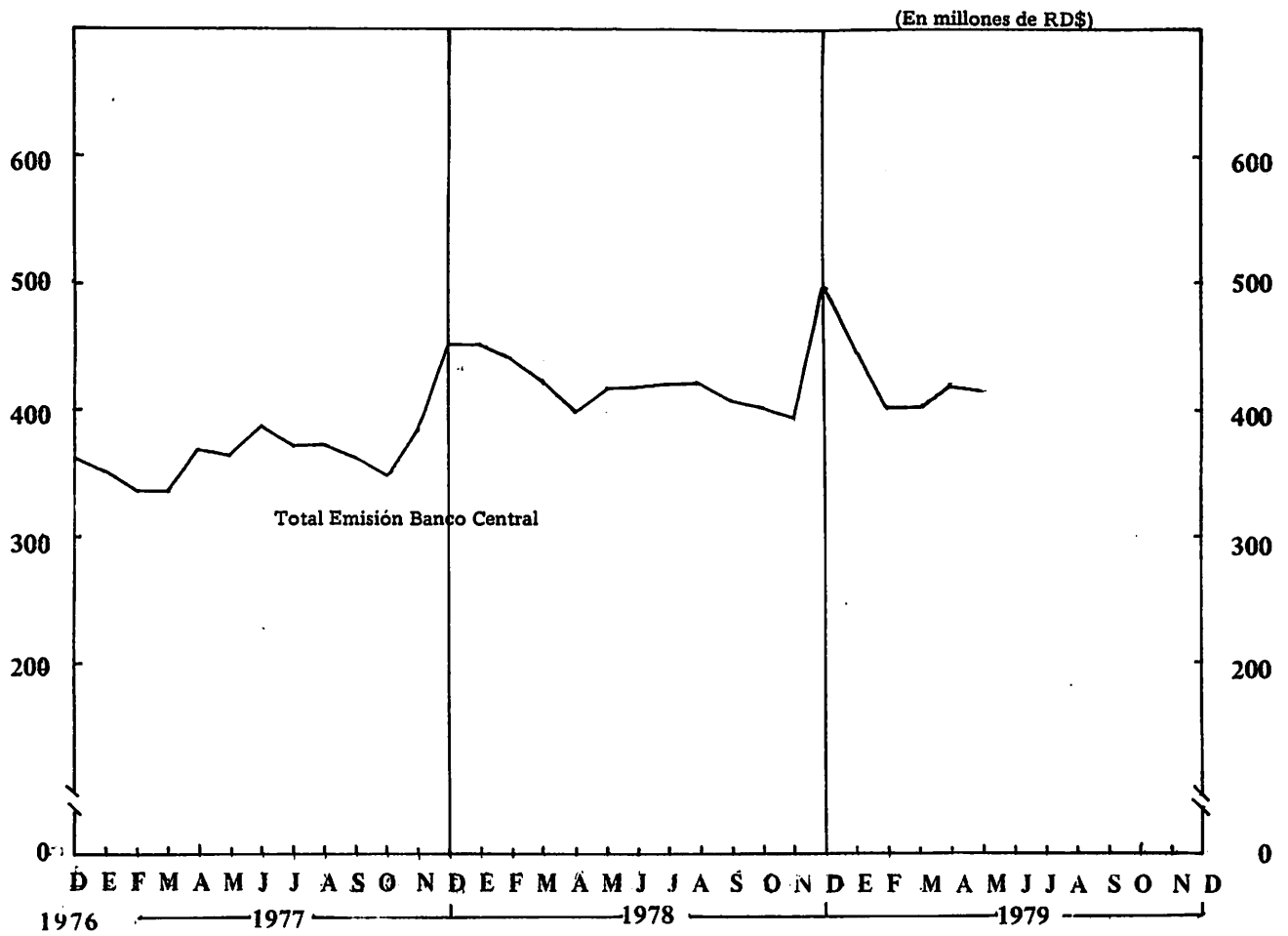

CREDITO INTERNO DEL BANCO CENTRAL

(En millones de RD\$)

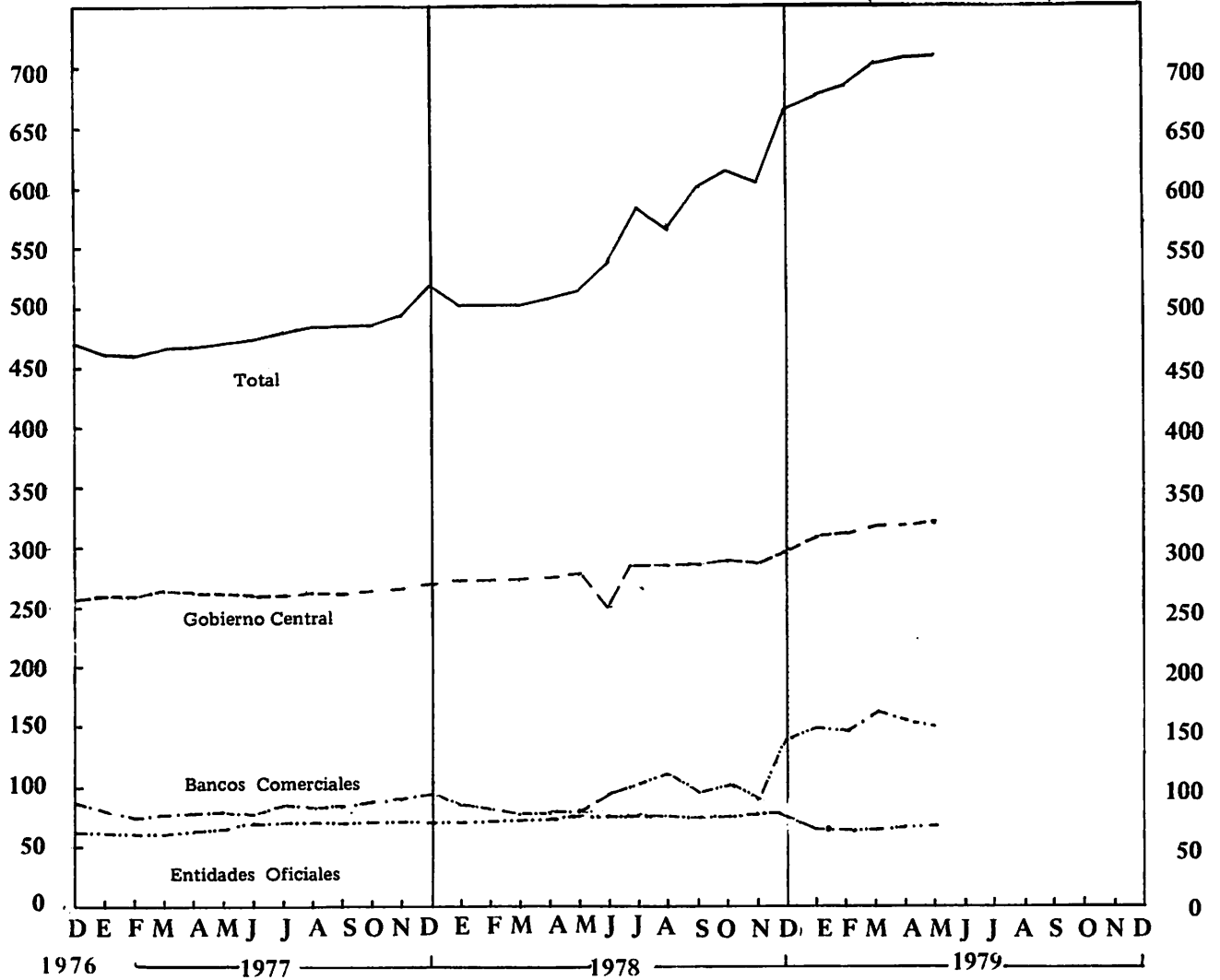

**BALANCE DEL BANCO CENTRAL POR SECTORES
ACTIVO**

(En millones de RD\$)

SALDOS AL FIN DE:	Activos Inter- nacionales	C R E D I T O I N T E R N O							Cuentas Departa- mentales FIDE e IN- FRATUR **	Otros Activos	Total del Activo
		Gobierno Central	Organis- mos Au- tonomos	Banco Agricola	Bancos Comercia-	Otros In- termedia- rios Finan- cieros*	Otros	Total			
1974	108.2	249.3	1.7	42.6	74.0	34.6	2.0	404.2	36.2	-12.9	535.7
1975	136.1	255.5	1.7	56.9	82.6	62.7	2.4	461.8	53.2	6.1	657.2
1976	146.2	259.6	1.8	61.2	89.1	95.5	5.5	512.7	56.0	15.4	730.3
1977	201.5	270.0	1.9	70.9	94.9	121.9	5.5	565.1	60.7	32.6	859.9
1978	192.1	294.6	1.9	77.1	155.2	145.9	5.5	680.2	61.3	26.1	959.7
1976											
2do. Trimestre	81.3	258.4	1.8	61.2	77.4	72.5	2.4	473.7	55.6	12.1	622.7
3er. "	102.4	257.2	1.8	61.2	93.7	78.5	2.4	494.8	56.5	19.1	672.8
4to. "	146.2	259.6	1.8	61.2	89.1	95.5	5.5	512.7	56.0	15.4	730.3
1977											
1er. Trimestre	111.6	264.1	1.8	61.9	76.0	102.8	5.5	512.1	57.4	17.5	698.6
2do. "	121.9	261.3	1.8	68.3	79.8	109.9	5.5	526.6	58.0	19.4	725.9
3er. "	109.3	261.3	1.8	68.1	86.6	114.5	5.5	537.8	59.4	24.1	730.6
4to. "	201.5	270.0	1.9	70.9	94.9	121.9	5.5	561.1	60.7	32.6	859.9
1978											
1er. Trimestre	193.8	272.5	1.9	72.0	78.5	129.4	5.5	559.8	60.7	29.5	843.8
2do. "	149.8	279.4	1.9	80.3	96.7	134.6	5.5	598.4	61.4	38.2	847.8
3er. "	125.7	287.1	1.9	74.0	96.9	135.9	5.5	601.3	61.2	32.5	820.7
4to. "	192.1	294.6	1.9	77.1	155.2	145.9	5.5	680.2	61.3	26.1	959.7
1979											
1er. Trimestre	168.0	319.2	1.9	62.6	161.3	153.9	5.5	704.4	62.3	27.2	961.9
1978											
Mayo	150.0	277.8	1.9	80.1	78.4	132.9	5.5	576.6	60.7	36.6	823.9
Junio	149.8	279.4	1.9	80.3	96.7	134.6	5.5	598.4	61.4	38.2	847.8
Julio	143.3	286.4	1.9	73.5	108.1	128.8	5.5	604.2	61.4	46.9	855.8
Agosto	139.3	287.2	1.9	73.8	89.8	131.5	5.5	589.7	61.4	54.4	844.8
Septiembre	125.7	287.1	1.9	74.0	96.9	135.9	5.5	601.3	61.2	32.5	820.7
Octubre	123.3	288.1	1.9	76.9	103.6	138.8	5.5	614.8	61.2	24.2	823.5
Noviembre	140.0	288.9	1.9	76.9	104.3	142.8	5.5	620.3	61.1	21.3	842.7
Diciembre	192.1	294.6	1.9	77.1	155.2	145.9	5.5	680.2	61.3	26.1	959.7
1979											
Enero	166.5	309.5	1.9	62.3	149.3	147.7	5.5	676.2	61.3	28.0	932.0
Febrero	154.3	313.4	1.9	62.4	146.9	153.0	5.5	683.1	62.0	21.9	921.3
Marzo	168.0	319.2	1.9	62.6	161.3	153.9	5.5	704.4	62.3	27.2	961.9
Abril	178.1	319.9	1.9	67.0	154.8	159.4	5.5	708.5	62.3	60.4	1,009.3
Mayo	182.1	320.9	1.9	67.9	151.8	161.8	5.5	709.8	61.3	61.2	1,014.4

* Incluye el aumento de la emisión resultante de los aportes y avances del Banco Central a los programas de FIDE e INFRATUR. Además, en esta partida se contabiliza el crédito del Banco Central a los intermediarios financieros.

** Corresponde a las cuentas que registran los recursos canalizados a través de FIDE e INFRATUR provenientes de fuentes de financiamiento externas al Banco Central.

BALANCE DEL BANCO CENTRAL POR SECTORES
P A S I V O

(En millones de RD\$)

SALDOS AL FIN DE:	PASIVOS MONETARIOS*			Depósitos Es- peciales de los Bancos Co- merciales***	Pasivos Inter- nacionales	Otros Pasivos	Capital y Reservas	Total del Pasivo
	BILLETES Y MONEDAS		Depósitos de Bancos Comerciales**					
	En Circulación	En Caja de Bancos						
1974	141.6	44.3	183.0	57.2	47.2	27.5	34.9	535.7
1975	158.5	50.1	147.6	28.9	75.9	156.9	39.3	657.2
1976	173.3	47.2	152.4	51.5	111.0	155.3	39.6	730.3
1977	204.0	50.3	213.1	40.8	146.4	161.3	44.0	859.9
1978	224.9	49.6	237.1	41.9	219.0	141.0	46.2	959.7
1976								
2do. Trimestre	148.7	38.8	130.8	36.2	71.1	159.7	37.4	622.7
3er. "	140.3	40.2	146.3	59.7	113.7	133.7	38.9	672.8
4to. "	173.3	47.2	152.4	51.5	111.0	155.3	39.6	730.3
1977								
1er. Trimestre	161.8	46.7	140.4	46.8	109.1	151.5	42.3	698.6
2do. "	163.7	42.4	194.7	47.8	112.4	121.1	43.8	725.9
3er. "	161.1	37.9	178.1	52.6	134.5	123.3	43.1	730.6
4to. "	204.0	50.3	213.1	40.8	146.4	161.3	44.0	859.9
1978								
1er. Trimestre	185.1	43.1	209.7	46.4	160.4	152.6	46.5	843.8
2do. "	204.7	37.8	191.5	49.3	178.5	137.2	48.8	847.8
3er. "	186.8	40.3	195.6	45.8	208.5	95.1	48.6	820.7
4to. "	224.9	49.6	237.1	41.9	219.0	141.0	46.2	959.7
1979								
1er. Trimestre	199.0	41.7	179.0	72.9	246.3	177.9	45.1	961.9
1978								
Mayo	200.4	48.5	183.2	46.6	177.8	118.8	48.6	823.9
Junio	204.7	37.8	191.5	49.3	178.5	137.2	48.8	847.8
Julio	199.4	40.4	196.4	51.2	178.5	140.9	49.0	855.8
Agosto	189.9	44.8	201.7	52.5	178.5	128.4	49.0	844.8
Septiembre	186.8	40.3	195.6	45.8	208.5	95.1	48.6	820.7
Octubre	186.9	44.1	185.0	46.2	208.8	103.7	48.8	823.5
Noviembre	188.8	46.7	171.0	54.5	218.7	114.2	48.8	842.7
Diciembre	224.9	49.6	237.1	41.9	219.0	141.0	46.2	959.7
1979								
Enero	198.4	49.0	213.3	56.0	250.5	118.7	46.1	932.0
Febrero	199.4	43.7	174.7	75.2	269.3	113.3	45.7	921.3
Marzo	199.0	41.7	179.0	72.9	246.3	177.9	45.1	961.9
Abril	201.7	51.4	182.5	106.9	236.3	186.7	43.8	1,009.3
Mayo	197.1	50.1	183.9	107.6	277.8	154.7	43.2	1,014.4

* Equivale a la Emisión Monetaria Total

** Incluye cheques de Gerencia y la cuenta en pesos del Banco Interamericano de Desarrollo (BID)

*** Corresponde a los depósitos de los bancos comerciales en el Banco Central para cubrir obligaciones por cobranzas, cartas de crédito, giros y transferencias.

**BANCO CENTRAL
RESERVA MONETARIA**

(En millones de RD\$)

SALDOS AL FIN DE:	ACTIVOS INTERNACIONALES					Total	Deducción por Obligaciones en Oro o Divisas ***	Total Reserva Monetaria ***
	Oro *	Divisas	Inversiones en Valores	Aportes en Instituciones Internac. en Oro y Divisas				
				F. M. I. **	Otros			
1974	3.6	85.5	2.3	13.0	3.8	108.2	16.4	91.8
1975	3.6	113.1	2.3	13.0	4.1	136.1	24.0	112.1
1976	3.6	123.4	2.3	12.8	4.1	146.2	37.4	108.8
1977	4.4	177.4	2.3	12.5	4.9	201.5	41.3	160.2
1978	20.2	151.5	1.8	13.2	5.4	192.1	92.2	99.9
1976								
2do. Trimestre	3.6	58.3	2.3	13.0	4.1	81.3	19.5	61.8
3er. "	3.6	79.4	2.3	13.0	4.1	102.4	38.8	63.6
4to. "	3.6	123.4	2.3	12.8	4.1	146.2	37.4	108.8
1977								
1er. Trimestre	4.0	88.4	2.3	12.4	4.5	111.6	35.5	76.1
2do. "	4.0	98.2	2.3	12.5	4.9	121.9	31.9	90.0
3er. "	4.0	85.6	2.3	12.5	4.9	109.3	38.0	71.3
4to. "	4.4	177.4	2.3	12.5	4.9	201.5	41.3	160.2
1978								
1er. Trimestre	4.4	169.6	2.3	12.5	5.0	193.8	47.2	146.6
2do. "	18.9	110.4	2.3	13.2	5.0	149.8	55.7	94.1
3er. "	21.4	84.3	1.8	13.2	5.0	125.7	84.4	41.3
4to. "	20.2	151.5	1.8	13.2	5.4	192.1	92.2	99.9
1979								
1er. Trimestre	27.4	120.2	1.8	13.2	5.4	168.0	93.0	75.0
1978								
Mayo	4.4	125.1	2.3	13.2	5.0	150.0	55.6	94.4
Junio	18.9	110.4	2.3	13.2	5.0	149.8	55.7	94.1
Julio	19.1	103.7	2.3	13.2	5.0	143.3	59.4	83.9
Agosto	20.7	98.1	2.3	13.2	5.0	139.3	61.9	77.4
Septiembre	21.4	84.3	1.8	13.2	5.0	125.7	84.4	41.3
Octubre	22.6	80.3	1.8	13.2	5.4	123.3	84.4	38.9
Noviembre	20.4	99.2	1.8	13.2	5.4	140.0	99.7	40.3
Diciembre	20.2	151.5	1.8	13.2	5.4	192.1	92.2	99.9
1979								
Enero	24.4	121.7	1.8	13.2	5.4	166.5	99.8	66.7
Febrero	26.2	107.7	1.8	13.2	5.4	154.3	101.6	52.7
Marzo	27.4	120.2	1.8	13.2	5.4	168.0	93.0	75.0
Abril	27.1	130.6	1.8	13.2	5.4	178.1	88.0	90.1
Mayo	28.0	133.2	1.8	13.7	5.4	182.1	120.5	61.6

* La Sexta Resolución de la Junta Monetaria de fecha 1ro. de junio de 1978, autorizó la revaluación mensual de las reservas en oro, tomando como base el precio más bajo de ese metal que se haya registrado durante el mes en el mercado mundial.

** Equivale a la parte de la cuota aportada en Oro y Divisas al Fondo Monetario Internacional.

*** Según el Art. 45 de la Ley Orgánica del Banco Central. (Véase "Definiciones").

**BANCO CENTRAL
ORO**

SALDOS AL FIN DE:	Cantidad Onzas Troy*	Precio por Onza Troy (RD\$)	Valor RD\$
1974	85,714.612	42.22	3,619,059
1975	85,714.612	42.22	3,619,059
1976	85,714.612	42.22	3,619,059
1977	104,128.826	42.22	4,396,548
1978	104,128.826	194.39	20,241,602
1 9 7 6			
2do Trimestre	85,714.612	42.22	3,619,059
3er. "	85,714.612	42.22	3,619,059
4to. "	85,714.612	42.22	3,619,059
1 9 7 7			
1er. Trimestre	94,914.890	42.22	4,007,515
2do. "	94,914.890	42.22	4,007,515
3er. "	94,914.890	42.22	4,007,515
4to. "	104,128.826	42.22	4,396,548
1 9 7 8			
1er. Trimestre	104,128.826	42.22	4,396,548
2do. "	104,128.826	181.17	18,864,889
3er. "	104,128.826	205.39	21,387,020
4to. "	104,128.826	194.39	20,241,602
1 9 7 9			
1er. Trimestre	113,331.933	242.08	27,435,168
1 9 7 8			
Mayo	104,128.826	42.22	4,396,548
Junio	104,128.826	181.17	18,864,889
Julio	104,128.826	183.19	19,075,360
Agosto	104,128.826	198.50	20,669,572
Septiembre	104,128.826	205.39	21,387,020
Octubre	104,128.826	216.62	22,556,386
Noviembre	104,128.826	195.83	20,391,548
Diciembre	104,128.826	194.39	20,241,602
1 9 7 9			
Enero	113,331.933	215.50	24,423,475
Febrero	113,331.933	231.00	26,179,677
Marzo	113,331.933	242.08	27,435,168
Abril	113,331.933	238.74	27,057,432
Mayo	113,331.933	246.75	27,964,654

* En custodia en el Federal Reserve Bank of New York y calculado a partir de junio de 1978, según el método establecido en la Sexta Resolución de la Junta Monetaria (ver nota en página anterior).

COMPOSICION DE LA EMISION DE BILLETES

(En millones de RD\$)

SALDOS AL FIN DE:	DENOMINACIONES								BILLETES EMITIDOS		
	RD\$1	RD\$5	RD\$10	RD\$20	RD\$50	RD\$100	RD\$500	RD\$1000	Total	En Caja de los bancos Comerciales	En Poder del Público
1974	14.1	17.9	49.9	38.4	8.2	38.8	2.1	5.8	175.2	43.1	132.1
1975	14.8	21.3	55.3	39.5	12.0	40.7	4.4	8.5	196.5	48.5	148.0
1976	15.7	19.8	54.7	48.0	10.4	43.4	4.7	10.5	207.2	45.7	161.5
1977	16.8	26.3	62.4	46.7	10.4	57.0	5.7	14.2	239.5	48.6	190.9
1978	18.1	21.1	63.4	61.9	10.6	65.7	4.4	13.4	258.6	47.6	211.0
1976											
2do. Trimestre	12.8	15.1	44.9	38.8	10.0	39.5	4.7	9.1	174.9	37.0	137.0
3er. "	12.5	14.2	42.5	36.0	9.5	39.2	4.5	9.5	167.7	38.4	129.3
4to. "	15.7	19.8	54.7	48.0	10.4	43.4	4.7	10.5	207.2	45.7	161.5
1977											
1er. Trimestre	14.5	17.1	48.6	44.7	10.0	43.4	4.9	11.8	195.0	44.7	150.3
2do. "	13.9	16.2	46.8	44.1	9.4	43.5	4.8	13.9	192.6	40.1	152.5
3er. "	13.7	16.1	43.1	43.2	8.2	43.9	4.3	12.9	185.4	35.1	150.3
4to. "	16.8	26.3	62.4	46.7	10.4	57.0	5.7	14.2	239.5	48.6	190.9
1978											
1er. Trimestre	15.2	19.3	49.5	44.4	8.7	57.5	5.3	13.4	213.3	40.2	173.1
2do. "	15.0	18.1	50.8	48.3	10.9	66.5	5.0	12.7	227.3	35.8	191.5
3er. "	14.5	16.3	47.0	45.6	9.6	62.2	4.7	12.0	211.9	38.3	173.6
4to. "	18.1	21.1	63.4	61.9	10.6	65.7	4.4	13.4	258.6	47.6	211.0
1979											
1er. Trimestre	16.4	17.8	51.3	53.0	9.1	59.3	4.2	13.6	224.7	39.2	185.5
1978											
Mayo	15.9	19.3	54.0	50.9	10.9	64.6	5.2	13.1	233.9	46.6	187.3
Junio	15.0	18.1	50.8	48.3	10.9	66.5	5.0	12.7	227.3	35.8	191.5
Julio	14.7	17.6	50.4	48.1	10.4	66.4	4.8	12.2	224.6	38.5	186.1
Agosto	14.5	16.6	48.4	46.9	10.1	66.0	4.8	12.2	219.5	42.6	176.9
Septiembre	14.5	16.3	47.0	45.6	9.6	62.2	4.7	12.0	211.9	38.3	173.6
Octubre	15.1	17.1	49.2	48.1	9.6	60.3	4.4	11.9	215.7	42.1	173.6
Noviembre	15.6	17.4	50.8	50.7	9.6	60.6	4.4	12.0	221.1	44.8	176.3
Diciembre	18.1	21.1	63.4	61.9	10.6	65.7	4.4	13.4	258.6	47.6	211.0
1979											
Enero	16.5	18.6	53.7	54.2	9.8	61.3	4.3	13.1	231.5	46.9	184.6
Febrero	16.3	18.1	53.0	53.5	9.4	59.5	4.1	13.2	227.1	41.5	185.6
Marzo	16.4	17.8	51.3	53.0	9.1	59.3	4.2	13.6	224.7	39.2	185.5
Abril	16.4	18.2	53.6	56.6	10.9	62.0	4.4	15.0	237.1	49.3	187.8
Mayo	16.7	18.6	53.5	56.1	10.0	58.1	4.0	14.1	231.1	47.7	183.4

COMPOSICION DE LA EMISION DE MONEDAS

(En millones de RD\$)

SALDOS AL FIN DE:	ORO		PLATA	CUPRONIQUEL Y DE PLATA				NIQUEL	COBRE	Total de Moneda Metálica Emitida *	En Caja **	En Poder del Público
	DE RD\$30	DE RD\$100 y más	DE RD\$10 y más	DE RD\$1	DE 50 Cts.	DE 25 Cts.	DE 10 Cts.	DE 5 Cts.	DE 1 Cts.			
1974	1.8	-	-	0.2	1.8	2.6	2.6	1.0	0.7	10.7	1.2	9.5
1975	1.8	0.4	0.2	0.2	2.0	3.0	2.8	1.1	0.8	12.3	1.6	10.7
1976	1.8	0.5	0.2	0.2	2.2	3.3	3.1	1.2	0.8	13.3	1.5	11.8
1977	1.9	1.1	0.4	0.2	2.2	3.6	3.3	1.3	0.8	14.8	1.7	13.1
1978	1.8	1.1	0.5	0.3	2.4	4.0	3.6	1.4	0.8	15.9	2.0	13.9
1976												
2do. Trimestre	1.8	0.5	0.2	0.2	2.0	3.0	2.9	1.2	0.8	12.6	1.8	10.8
3er. "	1.8	0.5	0.2	0.2	2.1	3.0	3.0	1.2	0.8	12.8	1.8	11.0
4to. "	1.8	0.5	0.2	0.2	2.2	3.3	3.1	1.2	0.8	13.3	1.5	11.8
1977												
1er. Trimestre	1.8	0.5	0.3	0.2	2.2	3.3	3.2	1.2	0.8	13.5	2.0	11.5
2do. "	1.8	0.5	0.2	0.2	2.2	3.4	3.2	1.2	0.8	13.5	2.3	11.2
3er. "	1.8	0.5	0.2	0.2	2.2	3.4	3.2	1.3	0.8	13.6	2.8	10.8
4to. "	1.9	1.1	0.4	0.2	2.2	3.6	3.3	1.3	0.8	14.8	1.7	13.1
1978												
1er. Trimestre	1.8	1.1	0.4	0.2	2.3	3.7	3.3	1.3	0.8	14.9	2.9	12.0
2do. "	1.8	1.1	0.5	0.2	2.3	3.7	3.4	1.4	0.8	15.2	2.0	13.0
3er. "	1.8	1.1	0.5	0.2	2.3	3.7	3.4	1.4	0.8	15.2	2.0	13.2
4to. "	1.8	1.1	0.5	0.3	2.4	4.0	3.6	1.4	0.8	15.9	2.0	13.9
1979												
1er. Trimestre	1.8	1.2	0.5	0.3	2.4	4.0	3.6	1.4	0.8	16.0	2.5	13.5
1978												
Mayo	1.8	1.1	0.4	0.2	2.3	3.7	3.4	1.3	0.8	15.0	1.9	13.1
Junio	1.8	1.1	0.5	0.2	2.3	3.7	3.4	1.4	0.8	15.2	2.0	13.2
Julio	1.8	1.1	0.5	0.2	2.3	3.7	3.4	1.4	0.8	15.2	1.9	13.3
Agosto	1.8	1.1	0.5	0.2	2.3	3.7	3.4	1.4	0.8	15.2	2.2	13.0
Septiembre	1.8	1.1	0.5	0.2	2.3	3.7	3.4	1.4	0.8	15.2	2.0	13.2
Octubre	1.8	1.1	0.5	0.2	2.3	3.7	3.5	1.4	0.8	15.3	2.0	13.3
Noviembre	1.8	1.1	0.5	0.2	2.3	3.7	3.5	1.4	0.8	15.3	1.9	13.4
Diciembre	1.8	1.1	0.5	0.3	2.4	4.0	3.6	1.4	0.8	15.9	2.2	13.9
1979												
Enero	1.8	1.1	0.5	0.3	2.4	4.0	3.6	1.4	0.8	15.9	2.1	13.8
Febrero	1.8	1.2	0.5	0.3	2.4	4.0	3.6	1.4	0.8	16.0	2.2	13.8
Marzo	1.8	1.2	0.5	0.3	2.4	4.0	3.6	1.4	0.8	16.0	2.5	13.5
Abril	1.8	1.2	0.5	0.3	2.4	4.0	3.6	1.4	0.8	16.0	2.1	13.9
Mayo	1.8	1.2	0.5	0.3	2.5	4.0	3.6	1.4	0.8	16.1	2.4	13.7

* Excluye las monedas en poder del coleccionistas

** En los bancos comerciales y en el Banco Central.

ACTIVOS Y PASIVOS INTERNACIONALES DEL BANCO CENTRAL

(En millones de RD\$)

SALDOS AL FIN DE:	ACTIVOS INTERNACIONALES								PASIVOS INTERNACIONALES		
	Oro	Monedas Extranje- ras en Caja	Depositos en el Exterior	Inversiones en Valores	Sub-total	Aportes en Institu- ciones Internac. en Oro y Divisas		Total	F. M. I.	Otros	Total
						F. M. I. *	Otros				
1974	3.6	0.8	84.7	2.3	91.4	13.6	3.8	108.2	-	47.2	47.2
1975	3.6	1.9	111.2	2.3	119.0	13.0	4.1	136.1	13.3	72.6	75.9
1976	3.6	2.0	121.4	2.3	129.3	12.8	4.1	146.2	38.1	72.9	111.0
1977	4.4	3.3	174.1	2.3	184.1	12.5	4.9	201.5	55.3	91.1	146.4
1978	20.2	3.2	148.3	1.8	173.5	13.2	5.4	192.1	57.9	161.1	219.0
1976											
2do Trimestre	3.6	1.2	57.1	2.3	64.2	13.0	4.1	81.3	13.3	57.8	61.1
3er. "	3.6	2.3	77.1	2.3	85.3	13.0	4.1	102.3	38.1	75.6	113.7
4to. "	3.6	2.0	121.4	2.3	129.3	12.8	4.1	146.2	38.1	72.9	111.0
1977											
1er. Trimestre	4.0	1.9	86.5	2.3	94.7	12.4	4.5	111.6	38.1	71.0	109.1
2do. "	4.0	1.3	96.9	2.3	104.5	12.5	4.9	121.9	55.3	57.1	112.4
3er. "	4.0	1.1	84.5	2.3	91.9	12.5	4.9	109.3	55.3	79.2	134.5
4to. "	4.4	3.3	174.1	2.3	184.1	12.5	4.9	201.5	55.3	91.1	146.4
1978											
1er. Trimestre	4.4	3.0	166.6	2.3	176.3	12.5	5.0	193.8	55.3	105.1	160.4
2do. "	18.9	3.2	107.2	2.3	131.6	13.2	5.0	149.8	57.9	120.6	168.5
3er. "	21.4	1.6	82.7	1.8	107.5	13.2	5.0	125.7	57.9	150.6	208.5
4to. "	20.2	3.2	148.3	1.8	173.5	13.2	5.4	192.1	57.9	161.1	219.0
1979											
1er. Trimestre	27.4	2.1	118.1	1.8	149.4	13.2	5.4	168.0	66.2	180.1	246.3
1978											
Mayo	4.4	2.1	123.0	2.3	131.8	13.2	5.0	150.0	57.9	119.9	177.8
Junio	18.9	3.2	107.2	2.3	131.6	13.2	5.0	149.8	57.9	120.6	178.5
Julio	19.1	3.1	100.6	2.3	125.1	13.2	5.0	143.3	57.9	120.6	178.5
Agosto	20.7	2.6	95.5	2.3	121.1	13.2	5.0	139.3	57.9	120.6	178.5
Septiembre	21.4	1.6	82.7	1.8	107.5	13.2	5.0	125.7	57.9	150.6	208.5
Octubre	22.6	0.8	79.5	1.8	104.7	13.2	5.4	123.3	57.9	150.9	208.8
Noviembre	20.4	3.5	92.7	1.8	121.4	13.2	5.4	140.0	57.9	160.8	218.7
Diciembre	20.2	3.2	148.3	1.8	173.5	13.2	5.4	192.1	57.9	161.1	219.0
1979											
Enero	24.4	3.1	118.6	1.8	147.9	13.2	5.4	166.5	79.4	171.1	250.5
Febrero	26.2	3.5	104.2	1.8	135.7	13.2	5.4	154.3	79.4	189.9	269.3
Marzo	27.4	2.1	118.1	1.8	149.4	13.2	5.4	168.0	66.2	180.1	246.3
Abril	27.1	2.6	128.0	1.8	159.5	13.2	5.4	178.1	66.2	170.1	236.3
Mayo	28.0	1.4	131.8	1.8	163.0	13.7	5.4	182.1	68.7	209.1	277.8

* Equivale a la parte de la cuota del país aportada en oro y divisas al Fondo Monetario Internacional.

CAMARA DE COMPENSACION

(En millones de RD\$)

AÑOS Y MESES	Valor de las Compensaciones en millones de RD\$	Cheques presentados en miles	Valor medio por cheques (En RD\$)
1974	3,663.8	5,558	614
1975	4,501.5	6,746	662
1976	4,931.0	7,472	660
1977	5,651.5	8,069	700
1978	5,996.9	8,309	722
1976			
2do. Trimestre	1,174.2	1,809	649
3er. "	1,210.9	1,806	670
4to. "	1,333.9	2,054	649
1977			
1er. Trimestre	1,313.4	1,933	679
2do. "	1,379.8	1,981	697
3er. "	1,420.4	1,984	716
4to. "	1,537.9	2,171	708
1978			
1er. Trimestre	1,443.2	2,098	688
2do. "	1,467.3	2,009	730
3er. "	1,476.1	1,973	748
4to. "	1,610.3	2,229	722
1979			
1er. Trimestre	1,639.3	2,130	770
1978			
Mayo	488.1	669	730
Junio	506.6	688	736
Julio	478.3	642	745
Agosto	525.1	691	760
Septiembre	472.7	640	739
Octubre	509.5	716	712
Noviembre	530.3	701	756
Diciembre	570.5	812	703
1979			
Enero	572.8	724	791
Febrero	491.4	647	760
Marzo	575.1	759	758
Abril	535.1	628	852
Mayo	614.2	765	803

SECCION B

ESTADISTICAS DE LOS BANCOS COMERCIALES

Balance Consolidado por Sectores

Préstamos por destino

Valores en Cartera

Obligaciones por depósitos

Activos y Pasivos Internacionales

BALANCE CONSOLIDADO DE LOS BANCOS COMERCIALES POR SECTORES
A C T I V O

(En millones de RD\$)

SALDOS AL FIN DE:	DISPONIBILIDADES EN MONEDA NACIONAL					Activos Internacionales	
	En Caja	EN EL BANCO CENTRAL			En Otras Instituciones*		Total
		Depósitos a la Vista	Cuentas Especiales	Sub-Total			
1974	43.9	164.3	74.1	238.4	0.1	282.4	9.8
1975	49.7	124.1	55.1	179.2	0.1	229.0	17.0
1976	46.8	141.9	66.8	208.7	0.1	255.6	26.8
1977	49.8	206.1	54.6	260.7	0.1	310.6	40.4
1978	49.1	209.1	64.1	273.2	8.4	330.7	25.3
1 9 7 6							
2do Trimestre	38.2	117.7	49.5	167.2	0.1	205.5	21.4
3er. "	39.8	133.8	77.7	211.5	0.1	251.4	22.7
4to. "	46.8	141.9	66.8	208.7	0.1	255.6	26.8
1 9 7 7							
1er. Trimestre	46.0	133.4	50.3	183.7	0.1	229.8	18.6
2do. "	41.8	181.0	53.7	234.7	0.1	276.6	25.6
3er. "	37.3	169.0	64.8	233.8	0.1	271.2	17.0
4to. "	49.8	206.1	54.6	260.7	0.1	310.6	40.4
1 9 7 8							
1er. Trimestre	42.5	190.5	61.9	252.4	4.8	299.7	15.6
2do. "	37.1	165.8	67.8	233.6	10.3	281.0	18.4
3er. "	39.7	182.0	54.3	236.6	11.4	287.4	21.4
4to. "	49.1	209.1	64.1	273.2	8.4	330.7	25.3
1 9 7 9							
1er. Trimestre	41.1	146.5	93.4	239.9	7.2	288.2	28.2
1 9 7 8							
Mayo	48.1	166.2	47.5	231.7	5.7	267.5	19.2
Junio	37.1	165.8	67.8	233.6	10.3	281.0	18.4
Julio	39.7	181.3	59.0	240.3	6.6	286.6	10.5
Agosto	44.2	183.8	65.1	248.9	8.4	301.5	15.5
Septiembre	39.7	182.0	54.3	236.6	11.4	287.4	21.4
Octubre	43.5	165.8	64.7	230.5	8.5	282.5	21.4
Noviembre	46.2	138.3	78.1	216.4	9.4	272.0	25.9
Diciembre	49.1	209.1	64.1	273.2	8.4	330.7	25.3
1 9 7 9							
Enero	48.4	175.7	86.2	261.9	6.3	316.6	22.9
Febrero	43.0	146.6	94.4	241.0	6.0	290.0	22.1
Marzo	41.1	146.5	93.4	239.9	7.2	288.2	28.2
Abril	50.8	142.3	114.4	256.7	5.5	313.0	36.8
Mayo	49.6	148.3	95.7	244.0	7.2	300.8	28.7

* Incluye Depósitos en Bancos y Financieras. A partir de Enero de 1978.
Se incluyen además, los Depósitos en las Asociaciones de Ahorros y Préstamos.

CREDITO INTERNO DE LOS BANCOS COMERCIALES

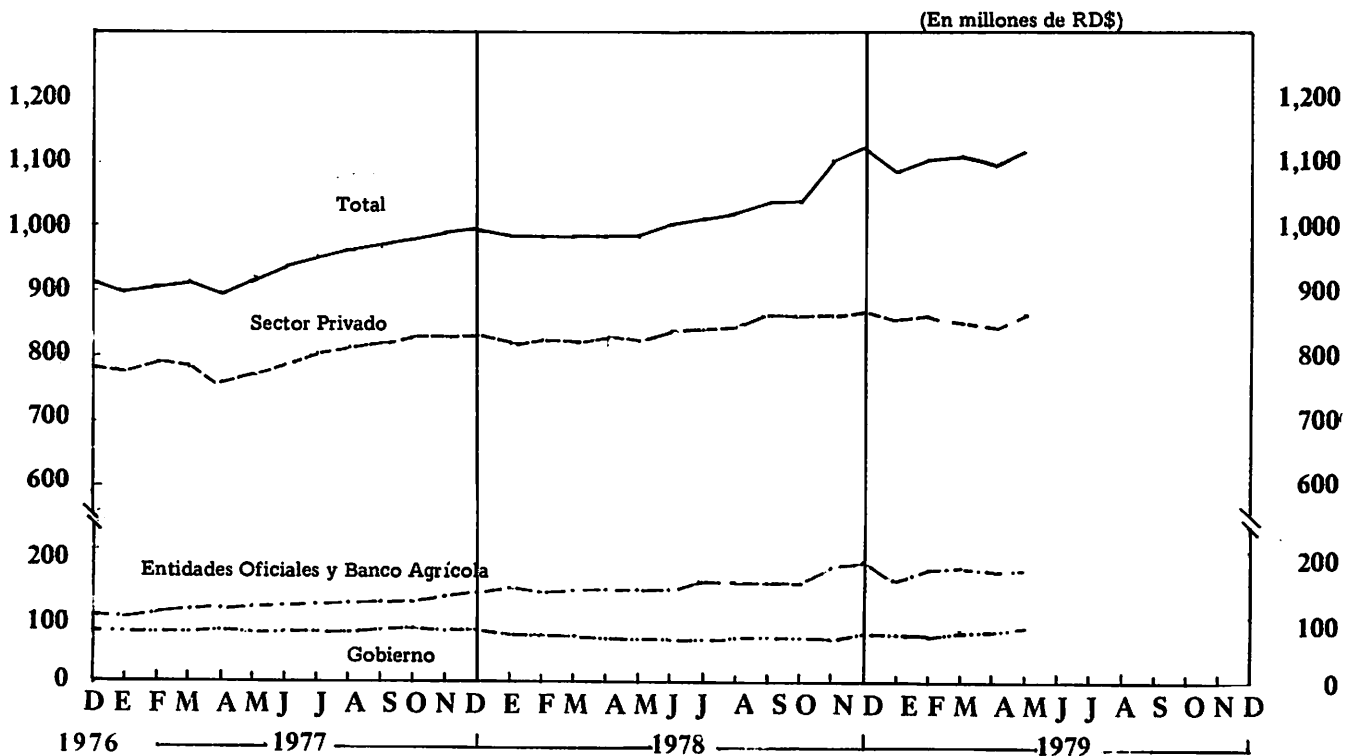

DEPOSITOS A LA VISTA EN LOS BANCOS COMERCIALES

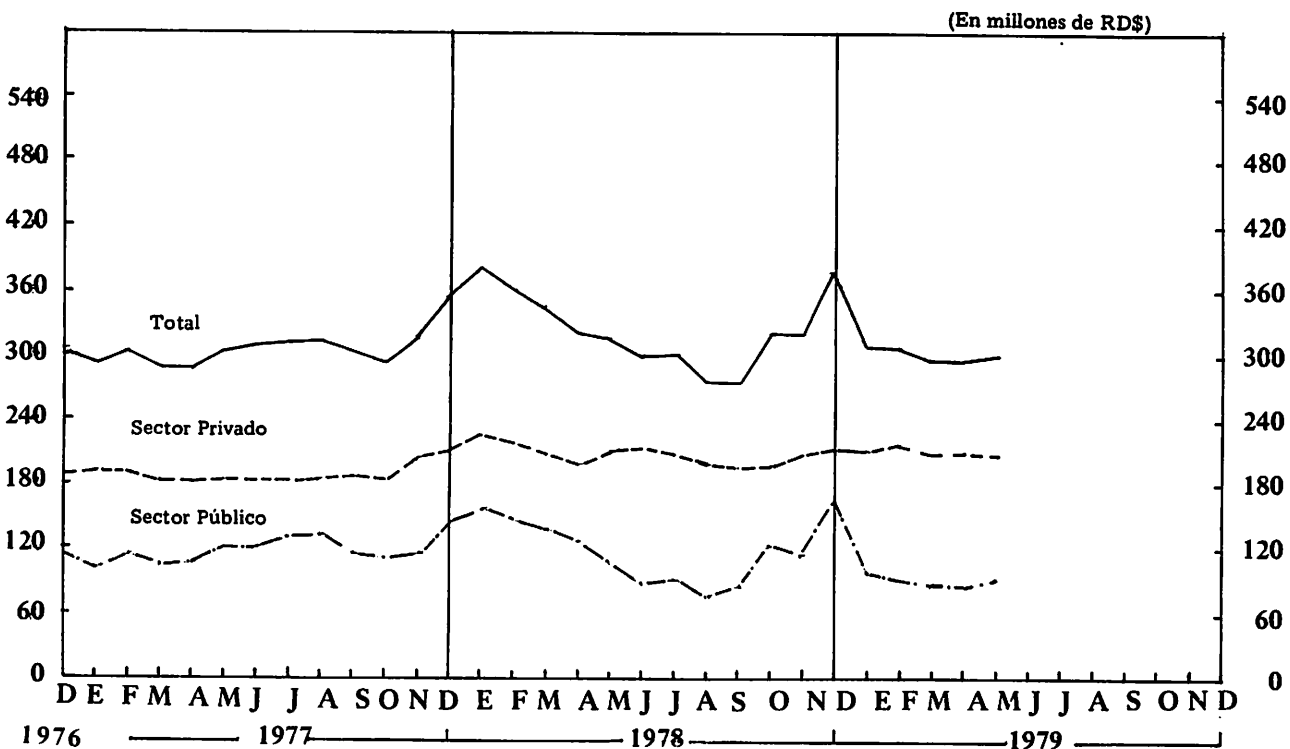

BALANCE CONSOLIDADO DE LOS BANCOS COMERCIALES POR SECTORES
A C T I V O
(Continuación)

SAIDO AL FIN DE:	CREDITO INTERNO					(En Millones de RD\$)	
	Gobierno	Entidades Oficiales	Banco Agrícola	Sector Privado	Total	Otros Activos	Total del Activo
1974	47.1	78.0	27.1	561.7	713.9	51.5	1,057.6
1975	88.4	76.5	27.1	673.5	865.5	57.6	1,169.1
1976	78.4	70.8	27.3	778.3	954.8	74.3	1,311.5
1977	76.5	108.7	27.5	834.8	1,047.5	68.9	1,467.4
1978	73.5	156.8	29.0	866.2	1,125.5	73.9	1,555.4
1 9 7 6							
2do. Trimestre	75.1	72.4	27.4	706.2	881.1	61.6	1,169.6
3er. "	78.5	72.5	27.6	758.0	936.6	57.9	1,268.1
4to. "	78.4	70.8	27.3	778.3	954.8	74.3	1,311.5
1 9 7 7							
1er. Trimestre	79.3	81.8	28.6	774.5	964.2	51.9	1,264.5
2do. "	79.1	90.7	27.7	785.7	983.2	47.0	1,332.4
3er. "	76.7	90.6	27.6	823.7	1,018.6	67.3	1,374.1
4to. "	76.5	108.7	27.5	834.8	1,047.5	68.9	1,467.4
1 9 7 8							
1er. Trimestre	70.7	115.1	29.4	824.0	1,039.2	77.1	1,434.6
2do. "	68.6	113.3	29.6	840.8	1,052.3	78.0	1,429.7
3er. "	68.6	126.6	29.5	864.2	1,088.9	59.5	1,457.2
4to. "	73.5	156.8	29.0	866.2	1,125.5	73.9	1,555.4
1 9 7 9							
1er. Trimestre	80.0	147.8	29.5	852.0	1,109.3	70.8	1,496.5
1 9 7 8							
Mayo	68.6	111.2	29.5	828.8	1,038.1	69.5	1,394.3
Junio	68.6	113.3	29.6	840.8	1,052.3	78.0	1,429.7
Julio	68.0	123.4	29.5	847.7	1,068.6	71.9	1,437.6
Agosto	68.6	125.8	29.5	848.9	1,072.8	62.1	1,451.9
Septiembre	68.6	126.6	29.5	864.2	1,088.9	59.5	1,457.2
Octubre	68.5	130.8	29.5	868.6	1,097.4	70.7	1,472.0
Noviembre	68.4	146.4	29.1	863.3	1,107.2	63.2	1,468.3
Diciembre	73.5	156.8	29.0	866.2	1,125.5	73.9	1,555.4
1 9 7 9							
Enero	73.1	126.2	28.9	859.4	1,087.6	59.8	1,486.9
Febrero	70.0	141.4	29.6	863.5	1,104.5	79.1	1,495.7
Marzo	80.0	147.8	29.5	852.0	1,109.3	70.8	1,496.5
Abril	79.9	141.0	28.7	848.3	1,097.9	65.8	1,513.5
Mayo	80.1	141.3	28.9	868.4	1,118.7	70.7	1,518.9

BALANCE CONSOLIDADO DE LOS BANCOS COMERCIALES POR SECTORES
PASIVO
(Continuación)

(En millones de RD\$)

SALDOS AL	DEPOSITOS								Total de Depósitos
	A LA VISTA					DE AHORRO, A PLAZO Y ESPECIALES			
	Sector Privado	Banco Agrícola	Entidades Oficiales	Gobierno	Total	Sector Privado *	Entidades Oficiales **	Total	
1974	199.1	5.6	24.8	54.4	283.9	386.2	-	386.2	670.1
1975	181.9	8.1	40.0	55.5	285.5	491.0	-	491.0	776.5
1976	191.8	6.2	29.9	79.2	307.1	504.3	-	504.3	811.4
1977	209.5	4.6	56.5	84.1	354.7	581.7	-	581.7	936.4
1978	212.6	8.2	50.4	107.6	378.8	521.7	39.1	560.8	939.6
1976									
2do. Trimestre	157.3	6.0	16.9	69.9	250.1	484.6	-	484.6	734.7
3er. "	172.9	7.1	20.4	82.1	282.5	494.1	-	494.1	776.6
4to. "	191.8	6.2	29.9	79.2	307.1	504.3	-	504.3	811.4
1977									
1er. Trimestre	184.1	5.3	17.7	83.3	290.4	510.6	-	510.6	801.0
2do. "	185.4	8.4	26.7	87.5	308.0	553.4	-	553.4	861.4
3er. "	184.6	4.3	28.4	85.5	302.8	564.7	-	564.7	867.5
4to. "	209.5	4.6	56.5	84.1	354.7	581.7	-	581.7	936.4
1978									
1er. Trimestre	206.8	3.7	53.0	82.4	345.9	513.0	67.8	580.8	926.7
2do. "	212.9	3.9	36.4	46.9	300.1	515.6	62.3	577.9	878.0
3er. "	194.6	3.1	41.0	41.5	280.2	533.1	85.8	618.9	899.1
4to. "	212.6	8.2	50.4	107.6	378.8	521.7	39.1	560.8	939.6
1979									
1er. Trimestre	209.4	8.3	46.0	33.9	297.6	516.9	34.9	551.8	849.4
1978									
Mayo	211.6	2.7	41.8	59.3	315.4	509.2	68.9	578.1	893.5
Junio	212.9	3.9	36.4	46.9	300.1	515.6	62.3	577.9	878.0
Julio	207.5	2.4	31.5	58.3	299.7	510.5	57.2	567.7	867.4
Agosto	201.3	4.2	30.1	41.3	276.9	528.9	89.0	617.0	893.8
Septiembre	194.6	3.1	41.0	41.5	280.2	533.1	85.8	618.9	899.1
Octubre	200.5	5.9	54.1	61.4	321.9	526.4	46.5	562.9	894.8
Noviembre	206.2	4.6	53.0	59.6	323.4	524.8	44.5	569.3	892.7
Diciembre	212.6	8.2	50.4	107.6	378.8	521.7	39.1	560.8	939.6
1979									
Enero	209.4	9.3	49.2	41.4	309.3	529.8	33.8	563.6	872.9
Febrero	217.7	8.0	45.2	38.1	309.0	531.1	34.8	565.9	874.9
Marzo	209.4	8.3	46.0	33.9	297.6	516.9	34.9	551.8	849.4
Abril	210.4	6.5	47.0	32.2	296.1	521.0	27.1	548.1	844.2
Mayo	207.6	5.2	49.3	38.8	300.9	520.9	26.6	547.5	848.4

* Excluye depósitos por Cobranzas pendientes de pago.

** A partir de enero de 1978, se inició el registro de esta partida.

BALANCE CONSOLIDADO DE LOS BANCOS COMERCIALES POR SECTORES
P A S I V O
(Conclusión)

(En millones de RD\$)

SALDOS AL FIN DE:	Obligaciones a la Vista	Depósitos por Cobranzas	Pasivos Internacionales	Capital, Reser- vas y Resulta- dos	OBLIGACIONES CON EL BANCO CENTRAL		Otros Pasivos	Total del Pasivo
					Adelantos y Redescuentos	FIDE e INFRATUR		
1974	58.5	21.8	69.1	78.9	59.1	48.6	51.5	1,057.6
1975	49.1	11.8	36.5	122.6	61.6	61.2	49.8	1,169.1
1976	72.8	20.1	47.9	138.5	73.0	73.1	74.7	1,311.5
1977	64.2	9.9	76.1	151.4	80.9	70.4	78.1	1,467.4
1978	88.8	13.9	78.9	162.9	141.3	66.8	63.2	1,555.4
1 9 7 6								
2do. Trimestre	50.0	14.9	42.9	136.3	62.4	67.6	60.8	1,169.6
3er. "	54.9	24.8	48.9	140.9	79.2	67.9	75.4	1,268.6
4to. "	72.8	20.1	47.9	138.5	73.0	73.1	74.7	1,311.5
1 9 7 7								
1er. Trimestre	55.9	11.0	44.0	144.4	61.6	73.6	73.0	1,264.5
2do. "	58.2	10.5	38.9	148.5	65.3	70.4	79.2	1,332.4
3er. "	76.9	13.2	39.2	152.4	72.2	70.4	82.3	1,374.1
4to. "	64.2	9.9	76.1	151.4	80.9	70.4	78.1	1,467.4
1 9 7 8								
1er. Trimestre	79.8	9.6	49.0	153.1	63.7	69.9	82.8	1,434.6
2do. "	88.1	13.4	59.4	157.8	81.7	68.4	82.9	1,429.7
3er. "	81.5	14.9	73.7	161.3	82.8	68.0	75.9	1,457.2
4to. "	88.8	13.9	78.9	162.9	141.3	66.8	63.2	1,557.4
1 9 7 9								
1er. Trimestre	107.7	19.4	70.4	166.5	147.4	67.3	68.4	1,496.5
1 9 7 8								
Mayo	68.0	11.3	59.3	155.5	63.2	68.9	74.6	1,394.3
Junio	88.1	13.4	59.4	157.8	81.7	68.4	82.9	1,429.7
Julio	87.0	11.8	67.3	158.9	93.7	68.5	83.0	1,437.6
Agosto	79.0	13.4	80.6	159.4	76.3	68.6	81.3	1,451.9
Septiembre	81.5	14.9	73.7	161.3	82.8	68.0	75.9	1,457.2
Octubre	88.0	12.3	83.2	166.0	89.4	67.7	70.6	1,472.0
Noviembre	78.4	15.7	92.4	167.3	89.1	66.9	65.8	1,468.3
Diciembre	88.8	13.9	78.9	162.9	141.3	66.8	63.2	1,555.4
1 9 7 9								
Enero	84.7	14.0	84.7	164.7	134.8	66.8	64.3	1,486.9
Febrero	95.6	19.1	71.5	164.9	133.7	67.1	68.9	1,495.7
Marzo	107.7	19.4	70.4	166.5	147.4	67.3	68.4	1,496.5
Abril	99.4	24.2	83.6	168.5	143.1	68.5	82.0	1,513.5
Mayo	110.6	26.0	84.3	170.4	138.8	70.1	70.3	1,518.9

PRESTAMOS POR DESTINO DE LOS BANCOS COMERCIALES

(En millones de RD\$)

SALDOS AL FIN DE:	SECTOR PUBLICO			SECTOR PRIVADO																Total
				A LA PRODUCCION									OTROS							
	Al Gobierno	A Entidades Autónomas	Sub-total	INDUSTRIALES				Pecuarios	Agrícolas	Reparación y Construcción de inmuebles	Exportaciones	Varios *	COMERCIALES			Garantizados por Ventas Condicionales **	Préstamos Personales	Varios	Sub-total	
IND. Azucarera				IND. Manufacturera	IND. Extractiva	Sub-total	Comercio Interior						Importación de Bienes y Servicios	Sub-total						
1974	20.8	68.1	88.9	10.3	178.4	19.9	208.6	18.8	28.1	43.7	23.3	25.7	83.7	43.8	127.5	0.6	22.1	57.8	556.2	645.1
1975	22.8	65.8	88.6	6.9	219.6	28.6	255.1	27.0	34.9	49.1	22.8	32.9	93.1	54.2	147.3	0.5	26.6	65.5	661.7	750.3
1976	20.9	51.5	72.4	13.9	230.5	21.6	266.0	25.3	36.6	64.8	26.5	40.4	114.3	61.0	175.3	1.3	29.6	97.4	763.2	835.6
1977	23.6	88.5	112.1	11.8	243.1	9.7	264.6	27.3	45.8	72.3	31.0	46.3	127.4	69.8	197.2	2.4	35.9	91.9	814.7	926.8
1978	28.4	133.4	161.8	23.5	271.3	6.3	301.1	25.8	41.6	69.2	34.7	44.1	145.2	78.3	223.5	2.1	35.2	72.3	849.6	1,011.4
1976																				
2do. Trimestre	19.5	55.9	75.4	19.3	211.2	27.9	258.4	25.2	37.0	54.2	18.8	36.9	98.2	55.8	154.0	1.0	25.4	82.4	693.2	768.6
3er. "	20.9	56.0	76.9	10.4	222.3	30.1	262.8	29.4	34.5	60.8	26.8	38.3	109.3	58.2	167.5	1.2	24.9	96.7	742.9	819.8
4to. "	20.9	51.5	72.4	13.9	230.5	21.6	266.0	25.3	36.6	64.8	26.5	40.4	114.3	61.0	175.3	1.3	29.6	97.4	763.2	835.6
1977																				
1er. Trimestre	23.8	67.9	91.7	18.0	232.2	11.8	262.0	27.0	38.8	67.2	25.3	41.0	106.1	61.7	167.8	2.5	28.6	99.3	759.5	851.2
2do. "	23.1	70.9	94.0	26.0	237.3	10.0	273.3	28.8	38.2	64.6	21.5	43.9	114.4	65.7	180.1	2.3	27.4	93.0	773.1	867.1
3er. "	23.2	68.9	92.1	23.8	236.3	12.3	272.4	28.6	45.2	68.1	33.9	43.1	120.3	67.1	187.4	2.7	28.1	94.3	803.8	895.9
4to. "	23.6	88.5	112.1	11.8	243.1	9.7	264.6	27.3	45.8	72.3	31.0	46.3	127.4	69.8	197.2	2.4	35.9	91.9	814.7	926.8
1978																				
1er. Trimestre	23.6	94.9	118.5	21.8	248.8	5.7	276.3	28.0	41.2	67.1	23.4	43.4	129.2	67.5	196.7	2.5	34.6	93.6	807.7	926.2
2do. "	23.6	92.4	116.0	21.8	258.6	4.9	285.3	28.7	41.3	68.1	18.3	44.0	135.1	73.5	208.6	2.5	34.4	93.1	824.3	940.3
3er. "	23.5	105.8	129.3	26.8	258.7	2.1	287.6	27.2	40.6	67.6	36.7	47.1	142.9	76.6	219.5	2.2	34.2	85.0	847.7	977.0
4to. "	28.4	133.4	161.8	23.5	271.3	6.3	301.1	25.8	41.6	69.2	34.7	44.1	145.2	78.3	223.5	2.1	35.2	72.3	849.6	1,011.4
1979																				
1er. Trimestre	38.7	127.5	166.2	24.8	258.8	1.8	285.4	27.4	45.1	68.3	29.0	42.3	144.6	74.7	219.3	2.0	34.8	78.7	832.3	998.5
1978																				
Mayo	23.6	91.1	114.7	23.7	249.2	5.0	277.9	28.0	37.1	68.4	23.8	43.2	135.6	74.3	209.9	2.5	34.9	85.2	811.9	926.6
Junio	23.6	92.4	116.0	21.8	258.6	4.9	285.3	28.7	41.3	68.1	18.3	44.0	135.1	73.5	208.6	2.5	34.4	93.1	824.3	940.3
Julio	23.6	102.3	125.9	23.6	263.1	4.7	291.4	26.4	42.9	67.3	18.7	44.2	137.4	75.9	213.3	2.3	34.4	90.3	831.2	957.1
Agosto	23.5	104.9	128.4	24.1	260.4	5.4	289.9	26.6	38.3	66.0	17.3	44.3	138.8	73.9	212.6	2.2	35.1	89.6	831.9	960.3
Septiembre	23.5	105.8	129.3	26.8	258.7	2.1	287.6	27.2	40.6	67.6	36.7	47.1	142.9	76.6	219.5	2.2	34.2	85.0	847.7	977.0
Octubre	23.4	110.0	133.4	27.0	270.8	1.5	299.3	27.6	41.0	67.7	38.3	44.0	141.4	76.0	217.4	2.2	34.6	79.9	852.0	985.4
Noviembre	23.4	125.2	148.6	23.1	269.7	1.5	294.3	28.4	40.8	69.4	37.5	43.8	144.9	76.4	221.3	2.2	34.6	74.3	846.5	995.2
Diciembre	28.4	133.4	161.8	23.5	271.3	6.3	301.1	25.8	41.6	69.2	34.7	44.1	145.2	78.3	223.5	2.1	35.2	72.3	849.6	1,011.4
1979																				
Enero	28.7	102.7	131.4	23.2	268.8	4.8	296.8	25.6	45.2	68.6	32.4	42.5	145.3	74.9	220.2	2.5	35.1	73.9	842.8	974.2
Febrero	28.7	118.6	147.3	22.8	264.8	1.8	289.4	26.3	51.1	67.0	31.2	41.9	146.4	76.7	223.1	2.1	35.4	79.0	846.5	993.8
Marzo	38.7	127.5	166.2	24.8	258.8	1.8	285.4	27.4	45.1	68.3	29.0	42.3	144.6	74.7	219.3	2.0	34.8	78.7	832.3	998.5
Abril	38.8	120.1	158.9	23.8	259.3	1.8	284.9	27.7	44.9	68.3	26.7	43.6	145.1	76.7	221.8	2.0	34.4	74.7	829.0	987.9
Mayo	38.7	121.0	159.7	24.9	266.0	1.9	292.8	27.4	48.3	70.4	30.1	43.7	143.9	75.9	219.8	2.0	34.6	80.0	849.1	1,008.8

* Incluye prestamos concedidos por el Fondo de Inversiones para el Desarrollo Económico (FIDE) y el Fondo para la Infraestructura Turística (INFRAATUR) del Banco Central.

** Desde enero del 1969, incluye ventas de activos y ventas de bienes adjudicados.

VALORES EN CARTERA EN LOS BANCOS COMERCIALES

(En millones de RD\$)

SALDOS AL FIN DE:	VALORES OFICIALES				Valores Privados	Total de Valores en Cartera
	Del Gobierno	De Municipios	De Entidades Autónomas	T o t a l		
1974	27.9	0.5	34.9	63.3	5.5	68.8
1975	65.7	0.5	37.2	103.4	11.8	115.2
1976	57.5	0.5	46.1	104.1	15.1	119.2
1977	52.9	0.5	47.2	100.6	20.1	120.7
1978	45.0	0.5	52.0	97.5	16.6	114.1
1 9 7 6						
2do. Trimestre	55.6	0.5	43.4	99.5	13.0	112.5
3er. "	57.6	0.5	43.6	101.7	15.1	116.8
4to. "	57.5	0.5	46.1	104.1	15.1	119.2
1 9 7 7						
1er. Trimestre	53.9	0.5	43.6	98.0	15.0	113.0
2do. "	56.0	0.5	47.0	103.5	12.6	116.1
3er. "	53.5	0.5	48.8	102.8	19.9	122.7
4to. "	52.9	0.5	47.2	100.6	20.1	120.7
1 9 7 8						
1er. Trimestre	47.0	0.5	49.2	96.7	16.3	113.0
2do. "	45.0	0.5	50.0	95.5	16.5	112.0
3er. "	45.1	0.5	49.8	95.4	16.5	111.9
4to. "	45.0	0.5	52.0	97.5	16.6	114.1
1 9 7 9						
1er. Trimestre	41.4	0.5	49.2	91.1	19.7	110.8
1 9 7 8						
Mayo	45.0	0.5	49.1	94.6	16.9	111.5
Junio	45.0	0.5	50.0	95.5	16.5	112.0
Julio	44.4	0.5	50.1	95.0	16.5	111.5
Agosto	45.1	0.5	49.8	95.4	17.1	112.5
Septiembre	45.1	0.5	49.8	95.4	16.5	111.9
Octubre	45.1	0.5	49.9	95.5	16.5	112.0
Noviembre	45.0	0.5	49.7	95.2	16.8	112.0
Diciembre	45.0	0.5	52.0	97.5	16.6	114.1
1 9 7 9						
Enero	44.4	0.5	51.8	96.7	16.7	113.4
Febrero	41.4	0.5	51.7	93.6	17.1	110.7
Marzo	41.4	0.5	49.2	91.1	19.7	110.8
Abril	41.4	0.5	48.8	90.7	19.3	110.0
Mayo	41.4	0.5	48.7	90.6	19.3	109.9

DEPOSITOS EN LOS BANCOS COMERCIALES

(En millones de RD\$)

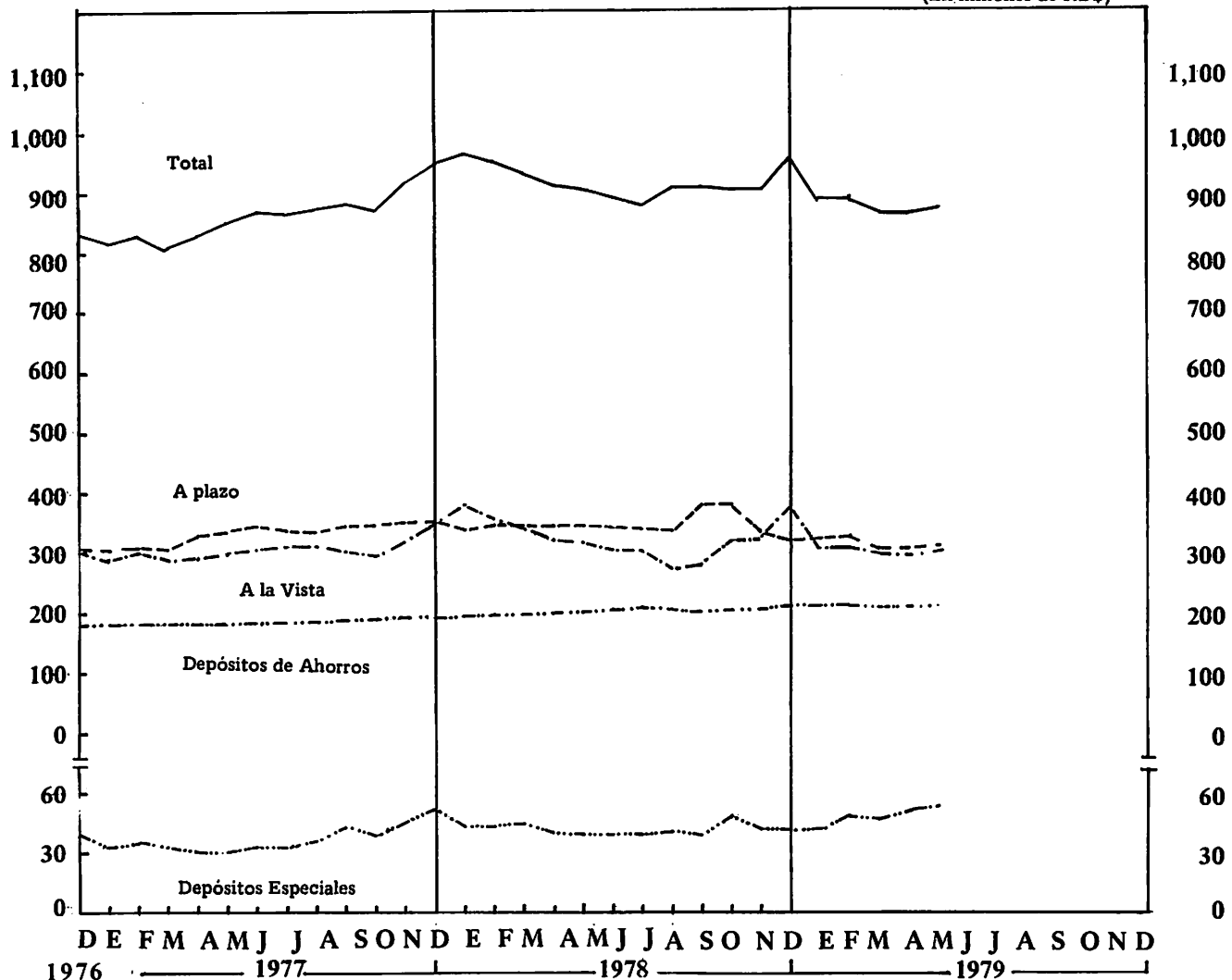

OBLIGACIONES POR DEPOSITOS DE LOS BANCOS COMERCIALES

(En millones de RD\$)							
SALDOS AL FIN DE:	DEPOSITOS A LA VISTA PAGADEROS POR CHEQUES			De Ahorros	A Plazo	Especiales*	Total de Obli- gaciones por Depósitos
	De Particulares	Oficiales	Total				
1974	199.1	84.8	283.9	158.7	202.6	46.7	691.9
1975	181.9	103.6	285.5	176.8	290.7	35.3	788.3
1976	191.8	115.3	307.1	181.4	303.2	39.8	831.5
1977	209.5	145.2	354.7	195.6	349.8	46.2	946.3
1978	212.6	166.2	378.8	211.6	321.5	41.6	953.5
1976							
2do. Trimestre	157.3	92.8	250.1	181.9	281.7	35.9	749.6
3er. "	172.9	109.6	282.5	181.7	289.8	47.4	801.4
4to. "	191.8	115.3	307.1	181.4	303.2	39.8	831.5
1977							
1er. Trimestre	184.1	106.3	290.4	182.8	304.0	34.8	812.0
2do. "	185.4	122.6	308.0	189.3	341.3	33.3	871.9
3er. "	184.6	118.2	302.8	187.9	345.6	44.4	880.7
4to. "	209.5	145.2	354.7	195.6	349.8	46.2	946.3
1978							
1er. Trimestre	206.8	139.1	345.9	199.2	346.2	45.0	936.8
2do. "	212.9	87.2	300.1	209.8	342.0	39.5	891.4
3er. "	194.6	85.6	280.2	207.4	385.4	40.9	913.9
4to. "	212.6	166.2	378.8	211.6	321.5	41.6	953.5
1979							
1er. Trimestre	209.4	88.2	297.6	211.7	311.8	47.7	868.8
1978							
Mayo	211.6	103.8	315.4	205.6	344.5	39.3	904.8
Junio	212.9	87.2	300.1	209.8	342.0	39.5	891.4
Julio	207.5	92.2	299.7	208.5	334.0	37.0	879.2
Agosto	201.3	75.6	276.9	208.5	383.1	38.7	907.2
Septiembre	194.6	85.6	280.2	207.4	385.4	40.9	913.9
Octubre	200.5	121.4	321.9	208.8	337.6	38.8	907.1
Noviembre	206.2	117.2	323.4	206.8	334.4	43.8	908.4
Diciembre	212.6	166.2	378.8	211.6	321.5	41.6	953.5
1979							
Enero	209.4	99.9	309.3	211.7	322.7	43.2	886.9
Febrero	217.7	91.3	309.0	210.7	325.6	48.7	894.0
Marzo	209.4	88.2	297.6	211.7	311.8	47.7	868.8
Abril	210.4	85.7	296.1	209.8	309.6	52.9	868.4
Mayo	207.6	93.3	300.9	209.8	309.5	54.2	874.4

* Obligaciones a la vista de los bancos comerciales con el público para cubrir operaciones de cartas de crédito y cobranzas.

**ACTIVOS Y PASIVOS INTERNACIONALES
DE LOS BANCOS COMERCIALES**

(En millones de RD\$)

SALDOS AL FIN DE:	ACTIVO				PASIVO			
	Efectivo en Moneda Extranjera en Caja	Depósitos en el Exterior	Otros *	Total	Obligaciones con Bancos corresponsales en el Exterior	Obligaciones con Sucursales y Casa Matriz	Otros	Total
1974	3.3	1.8	4.7	9.8	31.5	37.5	0.1	69.1
1975	4.5	8.0	4.5	17.0	20.1	16.4	0.0	36.5
1976	3.4	12.7	10.7	26.8	21.7	26.2	0.0	47.9
1977	4.5	13.5	22.4	40.4	46.5	29.6	0.0	76.1
1978	12.5	5.8	7.0	25.3	60.8	18.1	0.0	78.9
1976								
2do. Trimestre	4.3	9.9	7.2	21.4	25.2	17.7	0.0	42.9
3er. "	3.6	16.6	4.9	25.1	20.8	33.4	0.0	54.2
4to. "	3.4	12.7	10.7	26.8	21.7	26.2	0.0	47.9
1977								
1er. Trimestre	5.2	9.5	3.9	18.6	26.8	17.2	0.0	44.0
2do. "	4.7	13.7	7.2	25.6	23.2	15.7	0.0	38.9
3er. "	3.7	9.6	3.7	17.0	22.8	16.4	0.0	39.2
4to. "	4.5	13.5	22.4	4.4	40.4	29.6	0.0	76.1
1978								
1er. Trimestre	4.7	11.2	2.7	18.6	28.5	20.5	0.0	49.0
2do. "	4.9	8.1	5.4	18.4	48.3	11.1	0.0	59.4
3er. "	5.8	10.4	5.2	21.4	54.9	18.8	0.0	73.7
4to. "	12.5	5.8	7.0	25.3	60.8	18.1	0.0	78.9
1979								
1er. Trimestre	13.5	5.7	9.0	28.2	47.1	23.3	0.0	70.4
1978								
Mayo	4.4	11.0	3.8	19.2	39.0	20.3	0.0	59.3
Junio	4.9	8.1	5.4	18.4	48.3	11.1	0.0	59.4
Julio	4.1	4.5	1.9	10.5	47.6	19.7	0.0	67.3
Agosto	5.2	7.4	2.9	15.5	48.1	31.9	0.0	80.0
Septiembre	5.8	10.4	5.2	21.4	54.9	18.8	0.0	73.7
Octubre	6.4	8.7	6.3	21.4	59.8	23.4	0.0	83.2
Noviembre	8.0	10.0	7.9	25.9	69.2	23.2	0.0	92.4
Diciembre	12.5	5.8	7.0	25.3	60.8	18.1	0.0	78.9
1979								
Enero	13.1	5.4	4.4	22.9	52.0	32.7	0.0	84.7
Febrero	12.8	6.6	2.7	22.1	46.1	25.4	0.0	71.5
Marzo	13.5	5.7	9.0	28.2	47.1	23.3	0.0	70.4
Abril	13.7	11.2	11.9	36.8	46.3	37.3	0.0	83.6
Mayo	13.6	5.1	10.0	28.7	45.5	38.8	0.0	84.3

* Incluye Remesas en Tránsito sobre el Extranjero y Efectos Descontados en Moneda Extranjera con la Oficina Matriz y Sucursales en el Exterior.

SECCION C

ESTADISTICAS DEL SISTEMA BANCARIO

Activos y Pasivos Internacionales

ACTIVOS Y PASIVOS INTERNACIONALES DEL SISTEMA BANCARIO

(En millones de RD\$)

SALDOS AL FIN DE:	BANCO CENTRAL			BANCOS COMERCIALES			TOTAL SISTEMA BANCARIO		
	Activo	Pasivo	Activo Neto	Activo	Pasivo	Activo Neto	Activo	Pasivo	Activo Neto
1974	108.2	47.2	61.0	9.8	69.1	-59.3	118.0	116.3	1.7
1975	136.1	75.9	60.2	17.0	36.5	-19.5	153.1	112.4	40.7
1976	146.2	111.0	35.2	26.8	47.9	-21.1	173.0	158.9	14.1
1977	201.5	146.4	55.1	40.4	76.1	-35.7	241.9	222.5	19.4
1978	192.1	219.0	-26.9	25.3	78.9	-53.6	217.4	297.9	-80.5
1976									
2do. Trimestre	81.3	71.1	10.2	21.4	42.9	-21.5	102.7	114.0	-11.3
3er. "	102.4	113.7	-11.3	22.7	48.9	-26.2	125.1	162.6	-37.7
4to. "	146.2	111.0	35.2	26.8	47.9	-21.1	173.0	158.9	14.1
1977									
1er. Trimestre	111.6	109.1	2.5	18.6	44.0	-25.4	130.2	153.1	-22.9
2do. "	121.9	112.4	9.5	25.6	38.9	-13.3	147.5	151.3	-3.8
3er. "	109.3	134.5	-25.2	17.0	39.2	-22.2	126.3	173.7	-47.4
4to. "	201.5	146.4	55.1	40.4	76.1	-35.7	241.9	222.5	19.4
1978									
1er. Trimestre	193.8	160.4	33.4	18.6	49.0	-30.4	212.4	209.4	3.0
2do. "	149.8	178.5	-28.7	18.4	59.4	-41.0	168.2	237.9	-69.7
3er. "	125.7	208.5	-82.8	21.4	73.7	-52.3	147.1	282.2	-135.1
4to. "	192.1	219.0	-26.9	25.3	78.9	-53.6	217.4	297.9	-80.5
1979									
1er. Trimestre	168.0	246.3	-78.3	28.2	70.4	-42.2	196.2	316.7	-120.5
1978									
Mayo	150.0	177.8	-27.8	19.2	59.3	-40.1	169.2	237.1	-67.9
Junio	149.8	178.5	-28.7	18.4	59.4	-41.0	168.2	237.9	-69.7
Julio	143.3	178.5	-35.2	10.5	67.3	-56.8	153.8	245.8	-92.0
Agosto	139.3	178.5	-39.2	15.5	80.0	-64.5	154.8	258.5	-103.7
Septiembre	125.7	208.5	-82.8	21.4	73.7	-52.3	147.1	282.2	-135.1
Octubre	123.3	208.8	-85.5	21.4	83.2	-61.8	144.7	292.0	-147.3
Noviembre	140.0	218.7	-78.7	25.9	92.4	-66.5	165.9	311.1	-145.2
Diciembre	192.1	219.0	-26.9	25.3	78.9	-53.6	217.4	297.9	-80.5
1979									
Enero	166.5	250.5	-84.0	22.9	84.7	-61.8	189.4	335.2	-145.8
Febrero	154.3	269.3	-115.0	22.1	71.5	-49.4	176.4	340.8	-164.4
Marzo	168.0	246.3	-78.3	28.2	70.4	-42.2	196.2	316.7	-120.5
Abril	178.1	236.3	-58.2	36.8	83.6	-46.8	214.9	319.9	-105.0
Mayo	182.1	277.8	-95.7	28.7	84.3	-55.6	210.8	362.1	-151.3

SECCION D
MEDIOS DE PAGO

Pasivos Monetarios

Emisión Monetaria

No Circulante

Medio Circulante

Medio Circulante por Origen e Institución Emisora

Factores de Expansión y Contracción del Medio
Circulante

Resumen del Medio Circulante

Movimiento de los Depósitos a la Vista

PASIVOS MONETARIOS

(En millones de RD\$)

SALDOS AL FIN DE:	DEL ESTADO	DEL BANCO CENTRAL		DE LOS BANCOS COMERCIALES		Total Pasivos Monetarios
	Monedas	Billetes Fuera del Banco	Depósitos a la Vista en Moneda Nacional	Depósitos de parti- culares en moneda nacional pagaderos por cheques	Depósitos oficiales en moneda nacional pagaderos por cheques	
1974	10.7	175.2	183.0	199.1	84.8	652.8
1975	12.3	196.5	147.6	181.9	103.6	641.9
1976	13.3	207.2	152.4	191.8	115.3	680.0
1977	14.8	239.5	213.1	209.5	145.2	822.1
1978	15.9	258.6	237.0	212.6	166.2	890.3
1976						
2do. Trimestre	12.6	174.9	130.8	157.3	92.8	568.4
3er. "	12.8	167.7	146.3	172.9	109.6	609.3
4to. "	13.3	207.2	152.4	191.8	115.3	680.0
1977						
1er. Trimestre	13.5	195.0	140.4	184.1	106.3	639.3
2do. "	13.5	192.6	194.7	185.4	122.6	708.8
3er. "	13.6	185.4	178.1	184.6	118.2	679.9
4to. "	14.8	239.5	213.1	209.5	145.2	822.1
1978						
1er. Trimestre	14.9	213.3	209.7	206.8	139.1	783.8
2do. "	15.2	227.3	191.5	212.9	87.2	734.1
3er. "	15.2	211.9	195.6	194.6	85.6	702.9
4to. "	15.9	258.6	237.6	212.6	166.2	890.3
1979						
1er. Trimestre	16.0	224.7	179.1	209.4	88.2	717.4
1978						
Mayo	15.0	233.9	183.2	211.6	103.8	747.5
Junio	15.2	227.3	191.5	212.9	87.2	734.1
Julio	15.2	224.6	196.4	207.5	92.2	735.9
Agosto	15.2	219.5	201.7	201.3	75.6	713.3
Septiembre	15.2	211.9	195.6	194.6	85.6	702.9
Octubre	15.3	215.7	185.0	200.5	121.4	737.9
Noviembre	15.3	221.1	171.0	206.2	117.2	730.8
Diciembre	15.9	258.6	237.0	212.6	166.2	890.3
1979						
Enero	15.9	231.5	213.3	209.4	99.9	770.0
Febrero	16.0	227.1	174.7	217.7	91.3	726.8
Marzo	16.0	224.7	179.1	209.4	88.2	717.4
Abril	16.0	237.1	182.5	210.4	85.7	731.7
Mayo	16.1	231.1	183.9	207.6	93.3	732.0

EMISION MONETARIA

(En millones de RD\$)

SALDOS AL FIN DE:	DEL ESTADO	DEL BANCO CENTRAL			Total Emisión Monetaria
	Moneda	Billetes Fuera del Banco	Depósitos a la Vista en Moneda Nacional	Total	
1974	10.7	175.2	183.0	358.2	368.9
1975	12.3	196.5	147.6	344.1	356.4
1976	13.3	207.2	152.4	359.6	372.9
1977	14.8	239.5	213.1	452.6	467.4
1978	15.9	258.6	237.0	495.6	511.5
1976					
2do. Trimestre	12.6	174.9	130.8	305.7	318.3
3er. "	12.8	167.7	146.3	314.0	326.8
4to. "	13.3	207.2	152.4	359.6	372.9
1977					
1er. Trimestre	13.5	195.0	140.4	335.4	348.9
2do. "	13.5	192.6	194.7	387.3	400.8
3er. "	13.6	185.4	178.1	363.5	377.1
4to. "	14.8	239.5	213.1	452.6	467.4
1978					
1er. Trimestre	14.9	213.3	209.7	423.0	437.9
2do. "	15.2	227.3	191.5	418.8	434.0
3er. "	15.2	211.9	195.6	407.5	422.7
4to. "	15.9	258.6	237.0	495.6	511.5
1979					
1er. Trimestre	16.0	224.7	179.1	403.8	419.8
1978					
Mayo	15.0	233.9	183.2	417.1	432.1
Junio	15.2	227.3	191.5	418.8	434.0
Julio	15.2	224.6	196.4	421.0	436.2
Agosto	15.2	219.5	201.7	421.2	436.4
Septiembre	15.2	211.9	195.6	407.5	422.7
Octubre	15.3	215.7	185.0	400.7	416.0
Noviembre	15.3	221.1	171.0	392.1	407.4
Diciembre	15.9	258.6	237.0	495.6	511.5
1979					
Enero	15.9	231.5	213.3	444.8	460.7
Febrero	16.0	227.1	174.7	401.8	417.8
Marzo	16.0	224.7	179.1	403.8	419.8
Abril	16.0	237.1	182.5	419.6	435.6
Mayo	16.1	231.1	183.9	415.0	431.1

NO CIRCULANTE

(En millones de RD\$)

SALDOS AL FIN DE:	EN EL BANCO CENTRAL	DE LOS BANCOS COMERCIALES			Total Del No Circulante
	Monedas	EFECTIVO EN CAJA		Depósitos a la Vista en pesos Dominicanos en el Banco Central*	
		Monedas	Billetes		
1974	0.4	0.8	43.1	175.3	219.6
1975	0.4	1.2	48.5	143.6	193.7
1976	0.4	1.1	45.7	150.2	197.4
1977	0.5	1.2	48.6	211.9	262.2
1978	0.5	1.5	47.6	236.2	285.8
1976					
2do. Trimestre	0.6	1.2	37.0	124.4	163.2
3er. "	0.4	1.4	38.4	139.4	179.6
4to. "	0.4	1.1	45.7	150.2	197.4
1977					
1er. Trimestre	0.7	1.3	44.7	137.8	184.5
2do. "	0.7	1.6	40.1	189.9	232.3
3er. "	0.7	2.1	35.1	177.2	215.1
4to. "	0.5	1.2	48.6	211.9	262.2
1978					
1er. Trimestre	0.6	2.3	40.2	206.7	249.8
2do. "	0.7	1.3	35.8	190.4	228.2
3er. "	0.6	1.4	38.3	193.9	234.2
4to. "	0.5	1.5	47.6	236.2	285.8
1979					
1er. Trimestre	0.6	1.9	39.2	178.5	220.2
1978					
Mayo	0.5	1.4	46.6	180.6	229.1
Junio	0.7	1.3	35.8	190.4	228.2
Julio	0.7	1.2	38.5	195.7	236.1
Agosto	0.6	1.6	42.6	200.9	245.7
Septiembre	0.6	1.4	38.3	193.9	234.2
Octubre	0.6	1.4	42.1	183.2	227.3
Noviembre	0.5	1.4	44.8	170.1	216.8
Diciembre	0.5	1.5	47.6	236.2	285.8
1979					
Enero	0.6	1.5	46.9	212.7	261.7
Febrero	0.7	1.5	41.5	173.9	217.6
Marzo	0.6	1.9	39.2	178.5	220.2
Abril	0.6	1.5	49.3	181.6	233.3
Mayo	0.5	1.9	47.7	183.1	233.2

* No se incluyen cheques de Gerencia y la cuenta en pesos del B. I. D.

MEDIO CIRCULANTE

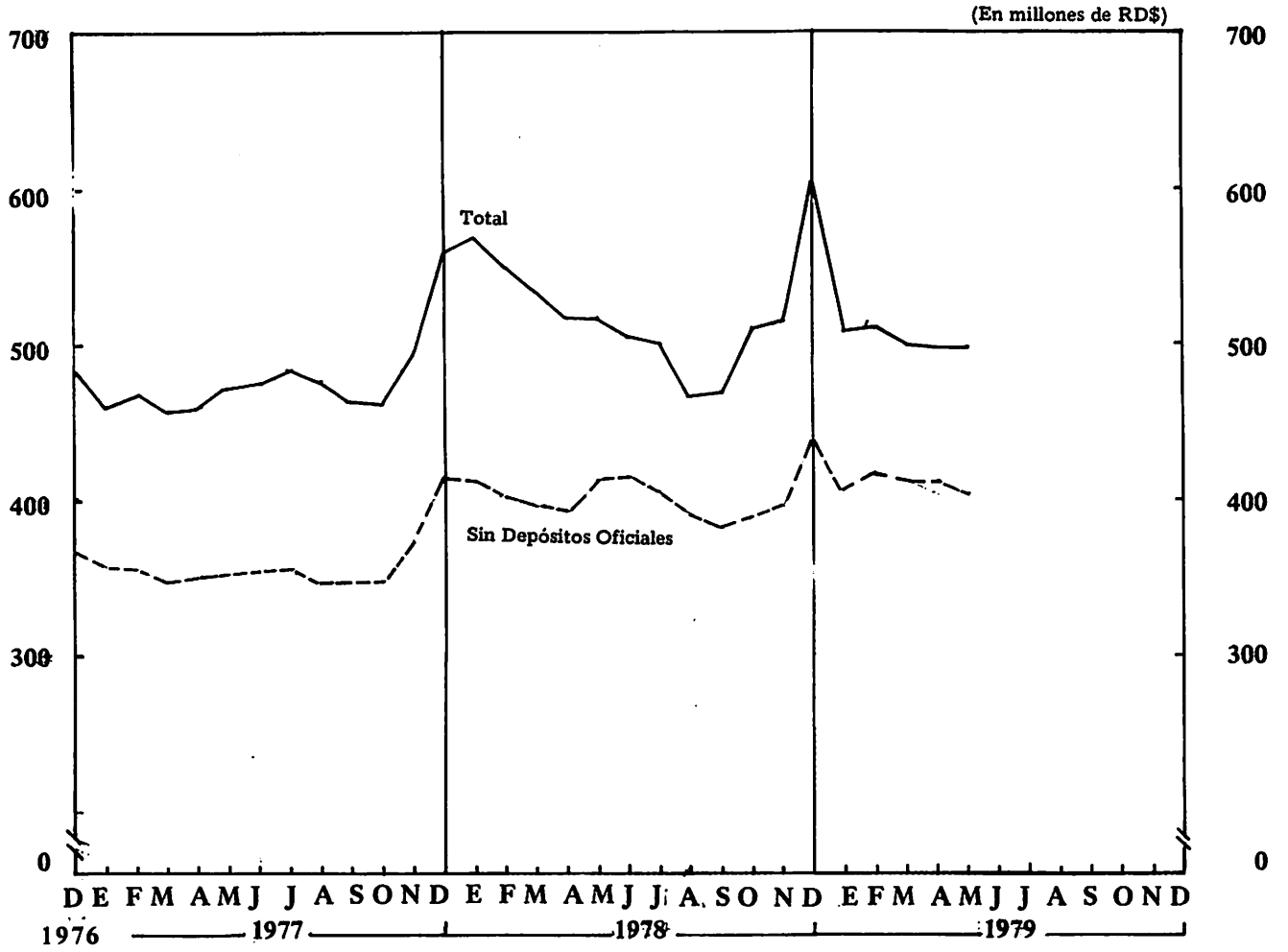

MEDIO CIRCULANTE*

(En millones de RD\$)

SALDOS AL FIN DE:	EN FORMA DE BILLETES Y MONEDAS		EN FORMA DE DEPOSITOS A LA VISTA PAGADEROS POR CHEQUES		Medio Circulante sin incluir los Depósitos Oficiales	Medio Circulante Sin Gobierno Central	Total
	Billetes	Monedas	De Particulares**	Oficiales***			
1974	132.1	9.5	206.8	84.8	348.5	378.8	433.2
1975	148.0	10.7	185.9	103.6	344.6	392.7	448.2
1976	161.5	11.8	194.0	115.3	367.3	403.4	482.6
1977	190.9	13.1	210.7	145.2	414.7	475.8	559.9
1978	211.0	13.9	213.4	166.2	438.3	496.9	604.5
1976							
2do. Trimestre	137.9	10.8	163.7	92.8	312.4	335.3	405.2
3er. "	129.3	11.0	179.8	109.6	320.1	347.6	429.7
4to. "	161.5	11.8	194.0	115.3	367.3	403.4	482.6
1977							
1er. Trimestre	150.3	11.5	186.6	106.3	348.4	371.4	454.7
2do. "	152.5	11.2	190.2	122.6	353.9	389.6	476.5
3er. "	150.3	10.8	185.5	118.2	346.6	379.3	464.8
4to. "	190.9	13.1	210.7	145.2	414.7	475.8	559.9
1978							
1er. Trimestre	173.1	12.0	209.8	139.1	394.9	451.6	534.0
2do. "	191.5	13.2	214.0	87.2	418.7	459.6	505.9
3er. "	173.6	13.2	196.3	85.6	383.1	427.2	468.7
4to. "	211.0	13.9	213.4	166.2	438.3	496.9	604.5
1979							
1er. Trimestre	185.5	13.5	210.0	88.2	409.0	463.3	497.2
1978							
Mayo	187.3	13.1	214.2	103.8	414.6	459.1	518.4
Junio	191.5	13.2	214.0	87.2	418.7	459.0	505.9
Julio	186.1	13.3	208.2	92.2	407.6	441.5	499.8
Agosto	176.9	13.0	202.0	75.6	391.9	426.1	467.5
Septiembre	173.6	13.2	196.3	85.6	383.1	427.2	468.7
Octubre	173.6	13.3	202.3	121.4	389.2	449.2	510.6
Noviembre	176.3	13.4	207.1	117.2	396.8	454.4	514.0
Diciembre	211.0	13.9	213.4	166.2	438.3	496.9	604.5
1979							
Enero	184.6	13.8	210.0	99.9	408.4	466.9	508.3
Febrero	185.6	13.8	218.5	91.3	417.9	471.1	509.2
Marzo	185.5	13.5	210.0	88.2	409.0	463.3	497.2
Abril	187.8	13.9	211.3	85.7	413.0	466.5	498.7
Mayo	183.4	13.7	208.4	93.3	405.5	460.0	498.8

* Billetes y monedas en poder del público, más depósitos oficiales y particulares pagaderos por cheques, sin incluir los depósitos interbancarios, (Art. 70 de la Ley Orgánica del Banco Central).

** Incluye los cheques de Gerencia del Banco Central y cuentas en pesos del B. I. D.

*** Del Gobierno, sus dependencias y municipios.

MEDIO CIRCULANTE POR ORIGEN E INSTITUCION EMISORA

(En millones de RD\$)

SALDOS AL FIN DE:	DE ORIGEN EXTERNO			DE ORIGEN INTERNO			Total del Medio Circulante
	Del Estado	Del Sistema Bancario	Total	Del Estado	Del Sistema Bancario	Total	
1974	5.3	118.0	123.3	5.3	304.6	309.9	433.2
1975	6.1	153.1	159.2	6.1	282.9	289.0	448.2
1976	6.6	173.0	179.6	6.6	296.4	303.0	482.6
1977	7.4	241.9	249.3	7.4	303.2	310.6	559.9
1978	7.9	217.4	225.3	7.9	371.3	379.2	604.5
1976							
2do. Trimestre	6.3	102.7	109.0	6.3	289.9	296.2	05.2
3er. "	6.4	125.1	131.5	6.4	291.8	298.2	29.7
4to. "	6.6	173.0	179.6	6.6	296.4	303.0	482.6
1977							
1er. Trimestre	6.7	130.2	136.9	6.7	311.1	317.8	454.7
2do. "	6.7	147.5	154.2	6.7	315.6	322.3	476.5
3er. "	6.8	126.3	133.1	6.8	324.9	331.7	464.8
4to. "	7.4	241.9	249.3	7.4	303.2	310.6	559.9
1978							
1er. Trimestre	7.4	212.4	219.8	7.4	306.8	314.2	534.0
2do. "	7.6	168.2	175.8	7.6	322.5	330.1	505.9
3er. "	7.6	147.1	154.7	7.6	306.4	314.0	468.7
4to. "	7.9	217.4	225.3	7.9	371.3	379.2	604.5
1979							
1er. Trimestre	8.0	196.2	204.2	8.0	285.0	293.0	497.2
1978							
Mayo	7.5	169.2	176.7	7.5	334.2	341.7	518.4
Junio	7.6	168.2	175.8	7.6	322.5	330.1	505.9
Julio	7.6	153.8	161.4	7.6	330.8	338.4	499.8
Agosto	7.6	154.8	162.4	7.6	297.5	305.1	467.5
Septiembre	7.6	147.1	154.7	7.6	306.4	314.0	468.7
Octubre	7.6	144.7	152.3	7.6	350.7	358.3	510.6
Noviembre	7.6	165.9	173.5	7.6	332.9	340.5	514.0
Diciembre	7.9	217.4	225.3	7.9	371.3	379.2	604.5
1979							
Enero	7.9	189.4	197.3	7.9	303.1	311.0	508.3
Febrero	8.0	176.4	184.4	8.0	316.8	324.8	509.2
Marzo	8.0	196.2	204.2	8.0	285.0	293.0	497.2
Abril	8.0	214.9	222.9	8.0	267.8	275.8	498.7
Mayo	8.0	210.8	218.8	8.0	272.0	280.0	498.8

FACTORES DE EXPANSION Y CONTRACCION DEL MEDIO CIRCULANTE

(En millones de RDs)

SALDOS AL FIN DE:	FACTORES DE EXPANSION				FACTORES DE CONTRACCION				Total del Medio Circulante
	Activos In- ternacionales Neto *	Crédito Interno	Inversiones en Valores	Total	Depósitos de Ahorro y a Plazo Fijo	Capital y Reservas **	Otros Factores de Contraccion ***	Total	
1974	80.3	743.4	317.5	1,141.2	361.3	78.9	267.8	708.0	433.2
1975	101.9	881.1	370.3	1,153.3	467.5	122.6	315.0	905.1	448.2
1976	91.9	982.0	389.5	1,463.4	484.6	138.5	357.7	980.8	482.6
1977	120.1	1,104.0	401.8	1,625.9	545.4	151.4	369.2	1,066.0	559.9
1978	13.6	1,199.2	462.7	1,675.5	533.1	162.9	375.0	1,071.0	604.5
1976									
2do. Trimestre	60.0	915.7	370.2	1,345.9	463.6	136.3	340.8	940.7	405.2
3er. "	41.1	959.3	376.4	1,376.8	471.5	140.9	334.7	947.1	429.7
4to. "	91.9	982.0	389.5	1,463.4	484.6	138.5	357.7	980.8	482.6
1977									
1er. Trimestre	52.4	995.8	389.6	1,437.8	486.8	144.4	351.9	983.1	454.7
2do. "	63.4	1,015.6	390.6	1,469.6	530.6	148.5	314.6	993.1	476.5
3er. "	17.9	1,057.0	399.6	1,474.5	533.5	152.4	323.8	1,009.7	464.8
4to. "	120.1	1,104.0	401.8	1,625.9	545.4	151.4	369.2	1,066.0	559.9
1978									
1er. Trimestre	86.6	1,118.0	397.6	1,602.2	545.4	153.1	369.7	1,068.2	534.0
2do. "	28.1	1,132.0	402.8	1,562.9	551.8	157.8	347.4	1,057.0	505.9
3er. "	-23.0	1,160.6	442.8	1,580.4	592.8	161.3	357.6	1,111.7	468.7
4to. "	13.6	1,199.2	462.7	1,675.5	533.1	162.9	375.0	1,071.0	604.5
1979									
1er. Trimestre	11.7	1,169.0	487.5	1,668.2	523.5	166.5	481.0	1,171.0	497.2
1978									
Mayo	29.1	1,112.4	401.5	1,543.0	550.1	155.5	319.0	1,024.6	518.4
Junio	28.1	1,132.0	402.8	1,562.9	551.8	157.8	347.4	1,057.0	505.9
Julio	13.9	1,135.3	440.6	1,589.8	542.5	158.9	388.6	1,090.0	499.8
Agosto	14.7	1,136.5	442.4	1,593.6	591.6	159.4	375.1	1,126.1	467.5
Septiembre	-23.0	1,160.6	442.8	1,580.4	592.8	161.3	357.6	1,111.7	468.7
Octubre	-24.4	1,174.0	444.6	1,594.2	546.4	166.0	371.2	1,083.6	510.6
Noviembre	-14.5	1,177.0	454.8	1,617.3	541.2	167.3	394.8	1,103.3	514.0
Diciembre	13.6	1,199.2	462.7	1,675.5	533.1	162.9	375.0	1,071.0	604.5
1979									
Enero	-1.1	1,136.6	477.4	1,612.9	534.4	164.7	405.5	1,104.6	508.3
Febrero	-31.6	1,168.8	480.6	1,617.8	536.3	164.9	407.4	1,108.6	509.2
Marzo	11.7	1,169.0	487.5	1,668.2	523.5	166.5	481.0	1,171.0	497.2
Abril	40.5	1,166.1	489.2	1,695.8	519.4	168.5	509.2	1,197.1	498.7
Mayo	-3.7	1,190.0	491.0	1,677.3	519.3	170.4	488.8	1,178.5	498.8

* Incluye los activos internacionales netos del Banco Central calculados mediante un ajuste porcentual de las obligaciones en monedas extranjeras y los activos internacionales de los bancos comerciales.

** Corresponde a Capital y Reservas de los Bancos Comerciales.

*** Incluye las cuentas especiales en M/N en el Banco Central, cuentas de cheques del gobierno dominicano y otros pasivos no monetarios (obligaciones bancarias y otros activos no incluidos).

RESUMEN DEL MEDIO CIRCULANTE

(En millones de RD\$)

SALDOS AL FIN DE:	BILLETES Y MONEDAS				Depósitos oficiales y particulares en mo- neda nacional paga- deros por cheques	T o t a l
	Billetes Emitidos	Monedas Emitidas	Menos: Billetes y Monedas en caja en bancos comerciales y monedas en el Banco Central	Total Efectivo en Poder del público		
1974	175.2	10.7	44.3	141.6	291.6	433.2
1975	196.5	12.3	50.1	158.7	289.5	448.2
1976	207.2	13.3	47.2	173.3	309.3	482.6
1977	239.5	14.8	50.3	204.0	355.9	559.9
1978	258.6	15.9	49.6	224.9	379.6	604.5
1 9 7 6						
2do. Trimestre	174.9	12.6	38.8	148.7	256.7	405.2
3er. "	177.7	12.8	40.2	140.3	289.4	429.7
4to. "	207.2	13.3	47.2	173.3	309.3	482.6
1 9 7 7						
1er. Trimestre	195.0	13.5	46.7	161.8	292.9	454.7
2do. "	192.6	13.5	42.4	163.7	312.8	476.5
3er. "	185.4	13.6	37.9	161.1	303.7	464.8
4to. "	239.5	14.8	50.3	204.0	355.9	559.9
1 9 7 8						
1er. Trimestre	213.3	14.9	43.1	185.1	348.9	534.0
2do. "	227.3	15.2	37.8	204.7	301.2	505.9
3er. "	211.9	15.2	40.3	186.8	281.9	468.7
4to. "	258.6	15.9	49.6	224.9	379.6	604.5
1 9 7 9						
1er. Trimestre	224.7	16.0	41.7	199.0	298.2	497.2
1 9 7 8						
Mayo	233.9	15.0	48.5	200.4	318.0	518.4
Junio	227.3	15.2	37.8	204.7	301.2	505.9
Julio	224.6	15.2	40.4	199.4	300.4	499.8
Agosto	219.5	15.2	44.8	189.9	277.6	467.5
Septiembre	211.9	15.2	40.3	186.8	281.9	468.7
Octubre	215.7	15.3	44.1	186.9	323.7	510.6
Noviembre	221.1	15.3	46.7	189.7	324.3	514.0
Diciembre	258.6	15.9	49.6	224.9	379.6	604.5
1 9 7 9						
Enero	231.5	15.9	49.0	192.4	309.9	508.3
Febrero	227.1	16.0	43.7	199.4	309.8	509.2
Marzo	224.7	16.0	41.7	199.0	298.2	497.2
Abril	237.1	16.0	51.4	201.7	297.0	498.7
Mayo	231.1	16.1	50.1	197.1	301.7	498.8

MOVIMIENTO DE LOS DEPOSITOS A LA VISTA

(En millones de RD\$)

DURANTE EL PERIODO	CHEQUES COBRADOS SOBRE LOS DEPOSITOS PARTICULARES			CHEQUES COBRADOS SOBRE LOS DEPOSITOS OFICIALES			TOTAL DE CHEQUES PAGADOS		Velocidad de circulación de los depósitos*
	Miles de cheques	Valor	Porcentaje del Total	Miles de cheques	Valor	Porcentaje del Total	Miles de cheques	Valor	
1974	17,583	12,223.5	89.1	2,974	1,495.0	10.9	20,557	13,718.5	5.09
1975	19,862	15,397.0	89.4	2,135	1,830.0	10.6	22,597	17,227.0	4.74
1976	21,920	15,832.5	87.1	3,125	2,345.9	12.9	25,045	18,178.4	5.66
1977	22,424	16,542.4	86.1	3,617	2,672.7	13.9	26,042	19,215.1	5.21
1978	22,455	17,261.5	86.5	3,297	2,698.7	13.5	25,752	19,960.2	5.11
1 9 7 6									
2do. Trimestre	5,208	3,616.9	86.1	846	581.7	13.9	6,054	4,198.6	5.68
3er. "	5,816	3,871.3	87.0	860	579.7	13.0	6,726	4,451.2	5.41
4to. "	5,900	4,437.9	86.9	939	667.1	13.1	6,839	5,105.0	5.96
1 9 7 7									
1er. Trimestre	5,420	3,978.5	86.2	823	638.4	13.8	6,241	4,616.9	5.21
2do. "	5,441	4,068.7	85.3	833	702.8	14.7	6,274	4,771.5	5.30
3er. "	5,601	3,938.3	85.4	913	672.2	14.6	6,514	4,610.5	4.95
4to. "	5,962	4,556.9	87.4	1,048	659.3	12.6	7,010	5,216.2	5.38
1 9 7 8									
1er. Trimestre	5,597	4,095.2	85.4	689	699.9	14.6	6,286	4,795.1	4.41
2do. "	5,462	4,384.6	86.1	846	707.7	13.9	6,308	5,092.3	5.43
3er. "	5,347	4,085.9	87.5	753	586.2	12.5	6,100	4,672.1	5.45
4to. "	6,049	4,695.8	86.9	1,009	704.9	13.1	7,058	5,400.7	5.27
1 9 7 9									
1er. Trimestre	5,739	4,531.6	86.1	829	733.6	13.9	6,568	5,265.2	5.75
1 9 7 8									
Mayo	1,673	1,350.8	82.9	381	278.1	17.1	2,054	1,629.2	5.17
Junio	1,988	1,599.3	89.0	294	197.3	11.0	2,282	1,796.6	5.99
Julio	1,762	1,375.2	88.5	278	178.2	11.5	2,040	1,553.4	5.18
Agosto	1,843	1,378.8	85.2	251	238.9	14.8	2,094	1,617.7	5.84
Septiembre	1,742	1,331.9	88.7	224	169.1	11.3	1,966	1,501.0	5.36
Octubre	1,905	1,496.5	85.3	272	258.1	14.7	2,177	1,754.6	5.45
Noviembre	1,901	1,684.6	88.8	295	211.6	11.2	2,196	1,896.2	5.86
Diciembre	2,243	1,514.7	86.6	442	235.2	13.4	2,685	1,749.9	4.62
1 9 7 9									
Enero	1,965	1,590.4	83.6	379	311.9	16.4	2,344	1,902.3	6.15
Febrero	1,800	1,379.7	87.2	232	202.1	12.8	2,032	1,581.8	5.12
Marzo	1,974	1,561.5	87.7	218	219.6	12.3	2,192	1,781.1	5.98
Abril	1,729	1,434.1	87.1	210	211.8	12.9	1,939	1,645.9	5.56
Mayo	2,008	1,685.1	88.1	231	227.8	11.9	2,239	1,912.9	6.36

* La velocidad de circulación ha sido calculada dividiendo el valor de los cheques pagados por los Bancos Comerciales entre el total de los depósitos a la vista.

SECCION E
ESTADISTICAS DE LOS INTERMEDIARIOS
FINANCIEROS NO MONETARIOS

Balance Consolidado por Sectores

Balance Consolidado- Sector Público

Balance Consolidado- Sector Privado

Balance Consolidado- Sociedades Financieras
Privadas

Balance Consolidado- Bancos Hipotecarios

Préstamos Vigentes por Instituciones

Valores de Renta Fija en Circulación

**BALANCE CONSOLIDADO DE LOS INTERMEDIARIOS FINANCIEROS NO MONETARIOS
POR SECTORES*
ACTIVO
(Continuación)**

(En millones de RD\$)

SALDOS AL FIN DE:	CREDITO INTERNO					Otros Activos	Total del Activo
	Gobierno Central	Entidades Oficiales	Sector Privado	Otros**	Total		
1974	46.1	2.4	202.2	2.2	252.9	23.0	328.2
1975	69.2	2.4	258.8	2.2	332.6	19.2	407.2
1976	75.0	2.4	332.2	2.4	412.0	16.4	491.1
1977	85.0	1.6	437.4	2.7	526.7	21.3	587.8
1978	94.4	5.6	536.0	5.7	641.7	28.1	708.5
1976							
1er. Trimestre	77.7	2.4	291.1	2.2	373.4	15.6	437.0
2do. "	82.0	2.4	296.7	2.2	383.3	16.1	456.1
3er. "	80.9	2.4	311.5	2.2	397.0	15.9	437.7
4to. "	75.0	2.4	332.2	2.4	412.0	16.4	491.1
1977							
1er. Trimestre	79.4	1.6	339.1	2.0	422.1	16.1	501.3
2do. "	80.1	1.6	387.6	2.1	471.4	18.1	529.9
3er. "	80.6	1.6	410.6	2.4	495.2	19.3	551.7
4to. "	85.0	1.6	437.4	2.7	526.7	21.3	587.8
1978							
1er. Trimestre	85.2	4.7	461.8	5.6	557.3	22.0	616.5
2do. "	56.7	4.0	516.1	6.2	583.0	22.5	640.2
3er. "	66.9	3.3	521.1	6.2	597.5	25.5	659.0
4to. "	94.4	5.6	536.0	5.7	641.7	28.1	708.5
1978							
Febrero	85.5	4.5	449.8	4.3	544.1	23.8	605.1
Marzo	85.2	4.7	461.8	5.6	557.3	22.0	616.5
Abril	84.6	5.1	483.9	6.2	579.8	22.6	635.2
Mayo	77.2	2.9	487.4	6.2	573.7	23.6	632.9
Junio	56.7	4.0	516.1	6.2	583.0	22.5	640.2
Julio	63.6	4.3	503.3	6.1	577.3	25.5	638.3
Agosto	65.6	4.7	511.5	6.2	587.6	25.7	649.6
Septiembre	66.9	4.3	521.1	6.2	597.5	25.5	659.0
Octubre	79.3	5.2	519.7	6.2	610.4	26.6	675.6
Noviembre	81.3	5.2	529.5	5.6	621.6	28.1	684.5
Diciembre	94.4	5.6	536.0	5.7	641.7	28.1	708.5
1979							
Enero	80.2	4.6	541.4	5.9	632.1	28.2	705.0
Febrero	86.8	4.7	549.5	5.8	646.8	29.0	718.9

* Incluye: Banco Agrícola, Corporación de Fomento Industria (C.F.I.); Caja de Ahorros para Obreros y Monte de Piedad; Instituto de Desarrollo y Crédito Cooperativo (IDECOOP); Banco Nacional de la Vivienda (B. N. V.); Bancos Hipotecarios; Asociaciones de Ahorros y Préstamos y las Sociedades Financieras Privadas.

** Intereses ganados por cobrar.

**BALANCE CONSOLIDADO DE LOS INTERMEDIARIOS FINANCIEROS NO MONETARIOS
POR SECTORES***

**PASIVO
(Continuación)**

(En millones de RD\$)

SALDOS AL FIN DE:	Pasivo Internacional	OBLIGACIONES CON EL SISTEMA BANCARIO			OBLIGACIONES CON EL SECTOR PRIVADO				
		Banco Cen- tral, FIDE e INFRATUR	Bancos Comerciales	T o t a l	Valores de Renta Fija en Circula- ción	Depósitos	Capital Privado, Re- servas y Re- sultados	Otras	T o t a l
1974	36.2	47.7	8.9	56.6	8.3	75.1	14.8	8.3	106.5
1975	39.6	70.4	9.5	79.9	14.4	98.6	20.7	5.8	139.5
1976	48.2	85.6	9.9	95.5	22.9	121.5	29.0	6.5	179.9
1977	51.1	104.8	11.0	115.8	40.8	152.1	40.5	19.5	252.9
1978	51.5	126.6	8.8	135.4	64.9	192.6	37.9	11.9	307.3
1976									
1er. Trimestre	47.4	71.5	9.4	80.9	16.4	102.8	21.3	9.8	150.3
2do. "	48.4	76.5	9.5	86.0	17.6	109.7	23.1	10.2	160.6
3er. "	48.4	78.7	8.5	87.2	19.6	113.1	24.7	13.2	170.6
4to. "	48.2	85.6	9.9	95.5	22.9	121.5	29.0	6.5	179.9
1977									
1er. Trimestre	47.8	88.9	8.4	97.3	26.9	123.7	28.8	15.4	194.8
2do. "	47.9	97.6	10.1	110.7	29.8	133.1	25.5	12.0	210.4
3er. "	51.2	99.5	10.7	110.2	36.0	137.9	38.3	15.5	227.7
4to. "	51.1	104.8	11.0	115.8	40.8	152.1	-	-	-
1978									
1er. Trimestre	53.2	107.9	11.1	119.0	45.8	161.6	42.9	20.0	270.3
2do. "	54.0	120.0	10.8	130.8	52.2	170.1	33.6	18.8	274.7
3er. "	53.3	118.2	10.9	129.1	58.0	177.6	37.2	12.1	284.9
4to. "	51.5	126.6	8.8	135.4	64.9	192.6	37.9	11.9	307.3
1978									
Febrero	53.3	106.8	11.2	118.0	44.5	157.5	47.8	19.9	269.7
Marzo	53.2	107.5	11.1	119.0	45.8	161.6	42.9	20.0	270.3
Abril	53.0	111.4	10.8	122.2	47.7	164.7	33.2	17.7	263.3
Mayo	54.9	119.3	11.1	130.4	49.0	166.5	34.1	17.8	267.4
Junio	54.0	120.0	10.8	130.8	52.2	170.1	33.6	18.8	274.7
Julio	53.8	115.0	11.4	126.4	54.9	171.7	34.5	10.1	271.2
Agosto	53.4	116.0	11.3	127.3	55.9	177.8	35.5	14.1	283.3
Septiembre	53.3	118.2	10.9	129.1	58.0	177.6	37.2	12.1	284.9
Octubre	52.5	122.4	11.1	133.5	59.8	182.2	37.7	13.5	293.2
Noviembre	43.2	124.0	9.9	133.9	61.7	185.0	38.4	23.7	308.8
Diciembre	51.5	126.6	8.8	135.4	64.9	192.6	37.9	11.9	307.3
1979									
Enero	51.5	112.6	10.7	123.3	69.1	194.5	38.4	11.2	313.2
Febrero	50.2	116.5	8.6	125.1	71.9	195.0	38.2	13.1	318.2

* Incluye: Banco Agrícola, Corporación de Fomento Industrial (C. F. I.); Caja de Ahorros para Obreros y Monte de Piedad; Instituto de Desarrollo y Crédito Cooperativo (IDECOOP); Banco Nacional de la Vivienda (B. N. V.); Bancos Hipotecarios; Asociaciones de Ahorros y Préstamos y las Sociedades Financieras Privadas.

BALANCE CONSOLIDADO DE LOS INTERMEDIARIOS FINANCIEROS NO MONETARIOS

POR SECTORES*

PASIVO

(Conclusión)

(En millones de RD\$)

SALDOS AL FIN DE:	OBLIGACIONES CON EL SECTOR PUBLICO			Otros Pasivos	Total del Pasivo
	Capital Oficial, Reservas y Resultados	Otras	Total		
1974	109.2	15.1	124.3	4.6	328.2
1975	109.7	31.8	141.5	6.7	407.2
1976	110.7	46.4	157.1	10.4	491.1
1977	110.5	43.6	154.1	13.9	587.8
1978	146.9	24.5	171.4	42.9	708.5
1976					
1er. Trimestre	110.5	37.0	147.5	10.9	437.0
2do. "	110.1	41.2	151.3	9.8	456.1
3er. "	110.6	45.7	156.3	10.3	437.7
4to. "	110.7	46.4	157.1	10.4	491.1
1977					
1er. Trimestre	109.2	41.0	150.2	11.2	501.3
2do. "	108.2	44.0	152.2	11.7	529.9
3er. "	107.1	43.0	150.1	12.5	551.7
4to. "	110.5	43.6	154.1	13.9	587.8
1978					
1er. Trimestre	114.8	41.9	156.7	17.3	616.5
2do. "	135.9	19.0	154.9	25.8	640.2
3er. "	143.5	19.5	163.0	28.7	659.0
4to. "	146.9	24.5	171.4	42.9	708.5
1978					
Febrero	108.6	41.4	150.0	14.1	605.1
Marzo	114.8	41.9	156.7	17.3	616.5
Abril	127.4	41.9	169.3	27.4	635.2
Mayo	135.0	18.2	153.2	27.0	632.9
Junio	135.9	19.0	154.9	25.8	640.2
Julio	140.3	19.2	159.5	27.4	638.3
Agosto	140.7	19.0	159.7	25.9	649.6
Septiembre	143.5	19.5	163.0	28.7	659.0
Octubre	143.5	25.9	169.4	27.0	675.6
Noviembre	144.9	25.7	170.6	28.0	684.5
Diciembre	146.9	24.5	171.4	42.9	708.5
1979					
Enero	167.6	22.2	189.8	27.2	705.0
Febrero	169.4	27.9	197.3	28.1	718.9

* Incluye: Banco Agrícola, Corporación de Fomento Industrial (C. F. I.); Caja de Ahorros para Obreros y Monte de Piedad; Instituto de Desarrollo y Crédito Cooperativo (IDECOOP); Banco Nacional de la Vivienda (B. N. V.); Bancos Hipotecarios; Asociaciones de Ahorros y Préstamos y las Sociedades Financieras Privadas.

**BALANCE CONSOLIDADO DE LOS INTERMEDIARIOS FINANCIEROS NO MONETARIOS
DEL SECTOR PUBLICO*
ACTIVO**

(En millones de RD\$)

SALDOS AL FIN DE:	E F E C T I V O				Activos Internacionales
	En Caja	E N B A N C O S		Total	
		Banco Central	Otros		
1974	09	-	15.0	15.9	-
1975	0.3	-	20.3	20.6	-
1976	0.6	-	24.5	25.1	-
1977	1.1	-	22.7	23.8	-
1978	0.5	-	21.2	21.7	-
1 9 7 6					
1er. Trimestre	0.2	-	24.6	24.8	-
2do. "	0.3	-	23.2	23.5	-
3er. "	0.3	-	25.4	25.7	-
4to. "	0.6	-	24.5	25.1	-
1 9 7 7					
1er. Trimestre	0.6	-	24.9	25.5	-
2do. "	0.4	-	25.6	26.0	-
3er. "	0.4	-	23.1	23.5	-
4to. "	1.1	-	22.7	23.8	-
1 9 7 8					
1er. Trimestre	0.4	-	20.1	20.5	-
2do. "	0.4	-	19.2	19.6	-
3er. "	0.4	-	17.9	18.3	-
4to. "	0.5	-	21.2	21.7	-
1 9 7 8					
Febrero	0.4	-	23.6	24.0	-
Marzo	0.4	-	20.1	20.5	-
Abril	0.3	-	17.4	17.7	-
Mayo	0.5	-	19.6	20.1	-
Junio	0.4	-	19.2	19.6	-
Julio	0.4	-	18.1	18.5	-
Agosto	0.4	-	17.6	18.0	-
Septiembre	0.4	-	17.9	18.3	-
Octubre	0.6	-	19.7	20.3	-
Noviembre	1.5	-	14.8	17.0	-
Diciembre	0.5	-	21.2	21.7	-
1 9 7 9					
Enero	0.4	-	23.6	24.0	-
Febrero	0.6	-	22.1	22.7	-

* Incluye: Banco Agrícola; Corporación de Fomento Industrial (C. F. I.); Banco Nacional de la Vivienda (B. N. V.) Caja de Ahorros para Obreros y Monte de Piedad e Instituto de Desarrollo y Crédito Cooperativo (IDECOOP).

**BALANCE CONSOLIDADO DE LOS INTERMEDIARIOS FINANCIEROS NO MONETARIOS
DEL SECTOR PUBLICO***

**ACTIVO
(Continuación)**

(En millones de RD\$)

SALDOS AL FIN DE:	CREDITO INTERNO					Otros Activos	Total del Activo
	Gobierno Central	Entidades Oficiales	Sector Privado	Otros**	Total		
1974	46.1	2.0	123.9	0.1	172.1	15.4	203.4
1975	69.2	2.0	139.5	0.1	210.8	11.0	242.4
1976	75.0	2.0	153.1	0.1	230.2	9.9	265.2
1977	85.0	1.2	169.8	0.1	256.1	11.5	291.4
1978	94.4	.	186.0	0.1	280.5	13.7	315.9
1976							
1er. Trimestre	77.7	2.0	138.0	0.1	217.8	10.7	253.3
2do. "	82.0	2.0	144.8	0.1	228.9	10.7	263.1
3er. "	80.9	2.0	150.6	0.1	233.6	10.8	270.1
4to. "	75.0	2.0	153.1	0.1	230.2	9.9	265.2
1977							
1er. Trimestre	79.4	1.2	150.0	0.1	230.7	9.3	265.5
2do. "	80.1	1.2	158.5	0.1	239.9	9.5	275.4
3er. "	80.6	1.2	163.5	0.1	245.4	11.0	279.9
4to. "	85.0	1.2	169.8	0.1	256.1	11.5	291.4
1978							
1er. Trimestre	85.2	1.2	179.7	0.1	266.2	11.8	298.5
2do. "	56.7	-	202.4	0.1	259.2	12.5	291.3
3er. "	66.9	-	193.4	0.1	260.4	12.8	291.5
4to. "	94.4	-	186.0	0.1	280.5	13.7	315.9
1978							
Febrero	85.5	1.2	244.8	0.1	259.7	11.5	295.2
Marzo	85.2	1.2	179.7	0.1	266.2	11.8	298.5
Abril	84.6	1.2	182.8	0.1	268.7	12.3	298.7
Mayo	77.2	-	179.6	0.1	256.9	12.7	289.7
Junio	56.7	-	202.4	0.1	259.2	12.5	291.3
Julio	63.6	-	194.2	0.1	257.9	12.8	289.2
Agosto	65.6	-	194.1	0.1	259.8	12.4	290.2
Septiembre	66.9	-	193.4	0.1	260.4	12.8	291.5
Octubre	79.3	-	188.7	0.1	268.1	12.9	301.3
Noviembre	81.3	-	343.0	0.1	352.1	14.2	383.3
Diciembre	94.4	-	186.0	0.1	280.5	13.7	315.9
1979							
Enero	80.2	-	185.8	0.1	266.1	13.5	303.6
Febrero	86.8	.	187.6	0.1	274.5	13.6	310.8

* Incluye; Banco Agrícola; Corporación de Fomento Industrial, (C. F. I.); Banco Nacional de la Vivienda (B. N. V.) Caja de Ahorros para Obreros y Monte de Piedad e Instituto de Desarrollo y Crédito Cooperativo (IDECOOP).

** Intereses ganados por cobrar.

**BALANCE CONSOLIDADO DE LOS INTERMEDIARIOS FINANCIEROS NO MONETARIOS
DEL SECTOR PUBLICO***

**P A S I V O
(Continuación)**

(En millones de RD\$)

SALDOS AL FIN DE:	Pasivos Inter- nacionales	OBLIGACIONES CON EL SISTEMA BANCARIO			OBLIGACIONES CON EL SECTOR PRIVADO			
		Banco Central FIDE e INFRATUR	Bancos Comerciales	Total	Valores de Renta Fija en Circulación	Depósitos	Otras	Total
1974	28.6	32.7	6.8	39.5	4.8	0.2	5.8	10.8
1975	30.9	47.4	7.1	54.5	6.2	5.7	4.8	16.7
1976	33.1	51.6	6.4	58.0	10.1	6.6	2.8	19.5
1977	34.9	61.4	7.2	68.6	16.0	6.8	13.8	36.6
1978	34.5	69.1	6.5	75.6	21.6	7.1	20.0	30.7
1 9 7 6								
1er. Trimestre	32.9	47.5	7.2	54.7	7.2	6.0	6.7	19.9
2do. "	33.6	51.3	7.2	58.5	8.0	6.0	7.1	21.1
3er. "	33.4	51.2	6.6	57.8	9.2	6.3	8.4	23.9
4to. "	33.1	51.6	6.4	58.0	10.1	6.6	2.8	19.5
1 9 7 7								
1er. Trimestre	32.3	52.3	5.1	57.4	11.0	6.4	11.0	28.4
2do. "	32.2	59.1	6.7	65.8	12.1	6.4	9.0	27.5
3er. "	35.1	58.5	7.0	65.5	13.7	6.8	10.5	31.0
4to. "	34.9	61.4	7.2	68.6	16.6	6.8	13.8	36.6
1 9 7 8								
1er. Trimestre	34.0	62.1	7.4	69.5	18.3	7.9	2.8	29.0
2do. "	35.8	71.9	7.6	79.5	18.5	7.6	2.2	28.3
3er. "	35.0	65.8	7.8	73.6	21.3	7.3	2.1	30.7
4to. "	34.5	69.1	6.5	75.6	21.6	7.1	2.0	30.7
1 9 7 8								
Febrero	34.1	61.7	7.1	68.8	17.5	7.9	8.6	34.0
Marzo	34.0	62.1	7.4	69.5	18.3	7.9	2.8	29.0
Abril	34.0	64.6	7.5	72.1	17.8	7.9	2.0	27.7
Mayo	35.9	71.6	7.8	79.4	18.1	7.8	2.0	27.9
Junio	35.8	71.9	7.6	79.5	18.5	7.6	2.2	28.3
Julio	35.8	65.2	7.6	72.8	19.8	7.6	2.2	29.6
Agosto	35.0	65.5	7.6	73.1	20.0	7.7	2.2	29.9
Septiembre	35.0	65.8	7.8	73.6	21.3	7.3	2.1	30.7
Octubre	34.8	68.7	8.0	76.7	21.3	7.2	2.1	30.6
Noviembre	34.5	68.9	6.9	75.8	21.3	7.1	1.9	30.3
Diciembre	34.5	69.1	6.5	75.6	21.6	7.1	2.0	30.7
1 9 7 9								
Enero	34.5	54.3	6.5	60.8	21.9	8.0	0.9	30.8
Febrero	33.7	54.7	6.1	60.8	22.0	8.0	1.1	31.1

* Incluye: Banco Agrícola; Corporación de Fomento Industrial (C. F. I.); Banco Nacional de la Vivienda (B. N. V.); Caja de Ahorros para Obreros y Monte de Piedad e Instituto de Desarrollo y Crédito Cooperativo (IDECOOP).

**BALANCE CONSOLIDADO DE LOS INTERMEDIARIOS FINANCIEROS NO MONETARIOS
DEL SECTOR PUBLICO*
PASIVO
(Conclusión)**

(En millones de RD\$)

SALDOS AL FIN DE:	OBLIGACIONES CON EL SECTOR PUBLICO			Otros Pasivos	Total del Pasivo
	Capital, Reservas y Resultados	Otras	Total		
1974	109.0	14.7	123.7	0.8	203.4
1975	109.7	29.5	139.2	1.1	242.4
1976	110.7	43.5	154.2	0.4	265.2
1977	110.5	40.2	150.7	0.6	291.4
1978	126.2	24.5	150.7	24.4	315.9
1976					
1er. Trimestre	110.5	34.3	144.8	1.0	253.3
2do. "	110.1	39.1	149.2	0.7	263.1
3er. "	110.6	43.5	154.1	0.9	270.1
4to. "	110.7	43.5	154.2	0.4	265.2
1977					
1er. Trimestre	109.2	38.2	147.4	-	265.5
2do. "	108.2	41.1	149.3	0.6	275.4
3er. "	107.1	40.4	147.5	0.8	279.9
4to. "	110.5	40.2	150.7	0.6	291.4
1978					
1er. Trimestre	111.0	41.9	152.9	13.1	298.5
2do. "	120.8	19.0	139.8	7.9	291.3
3er. "	123.5	19.5	143.0	9.2	291.5
4to. "	126.2	24.5	150.7	24.4	315.9
1978					
Febrero	105.2	41.4	146.6	11.7	295.2
Marzo	111.0	41.9	152.9	13.1	298.5
Abril	111.8	41.9	153.7	11.2	298.7
Mayo	118.9	18.2	137.1	9.4	289.7
Junio	120.8	19.0	139.8	7.9	291.3
Julio	122.0	19.2	141.2	9.8	289.2
Agosto	124.2	19.0	143.2	9.0	290.2
Septiembre	123.5	19.5	143.0	9.2	291.5
Octubre	123.5	25.9	149.4	9.8	301.3
Noviembre	124.7	25.7	150.4	10.2	301.2
Diciembre	126.2	24.5	150.7	24.4	315.9
1979					
Enero	146.3	22.2	168.5	9.0	303.6
Febrero	147.3	27.9	175.2	10.0	310.8

* Incluye: Banco Agrícola; Corporación de Fomento Industrial (C. F. I.); Banco Nacional de la Vivienda (B. N. V.); Caja de Ahorros para Obreros y Monte de Piedad e Instituto de Desarrollo y Crédito Cooperativo (IDECOOP).

**BALANCE CONSOLIDADO DE LAS INSTITUCIONES FINANCIERAS NO MONETARIAS
DEL SECTOR PRIVADO *
ACTIVO**

(En millones de RD\$)

SALDOS AL FIN DE:	E F E C T I V O				Activos Internacionales
	En Caja	E N B A N C O S		Total	
		Banco Central	Otros		
1974	0.9	0.0	36.0	36.4	0.0
1975	0.8	0.0	34.0	34.8	0.0
1976	1.0	0.2	36.4	37.6	0.0
1977	1.2	0.2	14.6	16.0	0.0
1978	2.4	0.7	13.9	17.0	0.0
1 9 7 6					
1er. Trimestre	1.0	0.2	22.0	23.2	0.0
2do. "	1.0	0.1	32.1	33.2	0.0
3er. "	1.0	0.1	34.0	35.1	0.0
4to. "	1.0	0.2	36.4	37.6	0.0
1 9 7 7					
1er. Trimestre	1.4	0.1	36.1	37.6	0.0
2do. "	1.2	0.2	13.0	14.4	0.0
3er. "	1.2	0.1	12.4	13.7	0.0
4to. "	1.2	0.2	14.6	16.0	0.0
1 9 7 8					
1er. Trimestre	1.1	0.5	15.1	16.7	0.0
2do. "	1.4	0.4	13.3	15.1	0.0
3er. "	1.6	0.8	15.3	17.7	0.0
4to. "	2.4	0.7	13.9	17.0	0.0
1 9 7 8					
Febrero	1.2	0.3	14.4	15.9	0.0
Marzo	1.1	0.5	15.1	16.7	0.0
Abril	1.4	0.5	13.2	15.1	0.0
Mayo	1.5	0.5	13.5	15.5	0.0
Junio	1.4	0.4	13.3	15.1	0.0
Julio	1.5	0.7	14.8	17.0	0.0
Agosto	1.6	0.8	15.9	18.3	0.0
Septiembre	1.6	0.8	15.3	17.7	0.0
Octubre	1.9	0.7	15.7	18.3	0.0
Noviembre	1.5	0.7	14.8	17.0	0.0
Diciembre	2.4	0.7	13.9	17.0	0.0
1 9 7 9					
Enero	2.2	0.8	17.7	20.7	0.0
Febrero	1.6	1.2	17.6	20.4	0.0

* Incluye: Asociaciones de Ahorros y Préstamos Sociedades Financieras Privadas (Ley 292) y Bancos Hipotecarios (Ley 171).

**BALANCE CONSOLIDADO DE LAS INSTITUCIONES FINANCIERAS NO MONETARIAS
DEL SECTOR PRIVADO***

**ACTIVO
(Continuación)**

(En millones de RD\$)

SALDOS AL FIN DE:	CREDITO INTERNO					Otros Activos	Total del Activo
	Gobierno Central	Entidades Oficiales	Sector Privado	Otros**	Total		
1974	-	0.4	81.9	2.1	84.4	7.6	124.8
1975	-	0.4	119.3	2.1	121.8	8.2	164.8
1976	-	0.4	179.1	2.3	181.8	6.5	225.9
1977	-	0.4	267.6	2.6	270.6	9.8	296.4
1978	-	5.6	351.7	3.9	361.2	14.4	392.6
1976							
1er. Trimestre	-	0.4	153.1	2.1	155.6	4.9	183.7
2do. "	-	0.4	151.9	2.1	154.4	5.4	193.0
3er. "	-	0.4	160.9	2.1	163.4	5.1	203.6
4to. "	-	0.4	179.1	2.3	181.8	6.5	225.9
1977							
1er. Trimestre	-	0.4	189.1	1.9	191.4	6.8	235.8
2do. "	-	0.4	229.1	2.0	231.5	8.6	254.5
3er. "	-	0.4	247.1	2.3	249.8	6.0	271.8
4to. "	-	0.4	267.6	2.6	270.6	9.8	296.4
1978							
1er. Trimestre	-	3.5	282.1	5.5	291.1	10.2	318.0
2do. "	-	4.0	313.5	6.3	323.8	10.0	348.9
3er. "	-	4.3	329.1	4.7	337.1	12.7	367.5
4to. "	-	5.6	351.7	3.9	361.2	14.4	392.6
1978							
Febrero	-	3.3	276.9	4.2	284.4	9.7	310.0
Marzo	-	3.5	282.1	5.5	291.1	10.2	318.0
Abril	-	3.9	300.6	6.6	311.1	10.3	336.5
Mayo	-	2.9	307.9	6.0	316.8	10.9	343.2
Junio	-	4.0	313.5	6.3	323.8	10.0	348.9
Julio	-	4.3	310.9	4.2	319.4	12.7	349.1
Agosto	-	4.3	319.1	4.4	327.8	13.3	359.4
Septiembre	-	3.3	329.1	4.7	337.1	12.7	367.5
Octubre	-	5.2	333.2	3.9	342.3	13.7	374.3
Noviembre	-	5.2	343.0	3.9	352.1	14.2	383.3
Diciembre	-	5.6	351.7	3.9	361.2	14.4	392.6
1979							
Enero	-	4.6	357.8	3.6	366.0	14.7	401.4
Febrero	-	4.7	364.1	3.5	372.3	15.4	408.1

* Incluye: Asociaciones de Ahorros y Préstamos, Sociedades Financieras Privadas (Ley 292) y Bancos Hipotecarios (Ley 171).

** Intereses ganados por cobrar.

**BALANCE CONSOLIDADO DE LAS INSTITUCIONES FINANCIERAS NO MONETARIAS
DEL SECTOR PRIVADO***

**PASIVO
(Continuación)**

(En millones de RD\$)

SALDOS AL FIN DE:	Pasivos Internacio- nales	OBLIGACIONES CON EL SISTEMA BANCARIO			OBLIGACIONES CON EL SECTOR PRIVADO				
		Banco Central, FIDE e INFRATUR	Bancos Comerciales	Total	Valores de Renta Fija en Circula- ción	Depósitos	Capital, Reservas y Resultados	Otras	Total
1974	7.6	15.0	2.1	17.1	0.5	74.9	13.9	3.4	95.7
1975	8.7	23.0	2.4	25.4	8.2	92.9	19.6	2.1	122.8
1976	15.1	34.0	3.5	37.5	12.8	114.9	28.0	4.7	160.4
1977	16.2	43.4	3.8	47.2	24.8	145.3	39.4	6.8	216.3
1978	17.0	57.5	2.3	59.8	43.3	185.5	53.9	11.0	293.7
1976									
1er. Trimestre	14.5	24.0	2.2	26.2	9.2	96.8	20.4	4.0	130.4
2do. "	14.8	25.2	2.3	27.5	9.6	103.7	22.2	4.0	139.5
3er. "	15.0	27.5	1.9	29.4	10.4	106.8	23.8	5.7	146.7
4to. "	15.1	34.0	3.5	37.5	12.8	114.9	28.6	4.7	160.4
1977									
1er. Trimestre	15.5	36.6	3.3	39.9	15.9	117.3	27.8	5.4	166.4
2do. "	15.7	38.5	3.4	41.9	17.7	126.7	34.5	4.0	182.9
3er. "	16.1	41.0	3.7	44.7	22.3	131.1	37.4	5.9	196.7
4to. "	16.2	43.4	3.8	47.2	24.8	145.3	39.4	6.8	216.3
1978									
1er. Trimestre	19.2	45.8	3.7	49.5	27.5	153.7	41.0	7.9	230.1
2do. "	18.2	48.1	3.2	51.3	33.7	162.5	44.7	17.7	258.6
3er. "	18.3	52.4	3.1	55.5	36.7	170.3	51.6	11.1	269.7
4to. "	17.0	57.5	2.3	59.8	43.3	185.5	53.9	11.0	293.7
1978									
Febrero	19.2	45.1	4.1	49.2	27.0	149.6	40.1	6.3	223.0
Marzo	19.2	45.8	3.7	49.5	27.5	153.7	41.0	7.9	230.1
Abril	19.0	46.8	3.3	50.1	29.9	156.8	43.9	16.8	247.4
Mayo	19.0	47.7	3.3	51.0	30.9	158.7	45.0	16.9	251.5
Junio	18.2	48.1	3.2	51.3	33.7	162.5	44.7	17.7	258.6
Julio	18.0	49.8	3.8	53.6	35.1	164.1	47.8	9.0	256.0
Agosto	18.4	50.5	3.7	54.2	35.9	170.1	47.6	13.0	266.6
Septiembre	18.3	52.4	3.1	55.5	36.7	170.3	51.6	11.1	269.7
Octubre	17.7	53.7	3.1	56.8	38.5	175.0	52.8	12.5	278.8
Noviembre	17.5	55.1	3.0	58.1	40.4	177.9	53.8	14.1	295.0
Diciembre	17.0	57.5	2.3	59.8	43.3	185.5	53.9	11.0	293.7
1979									
Enero	17.0	58.3	4.2	62.5	47.2	186.5	56.1	10.3	300.1
Febrero	16.5	61.8	2.5	64.3	49.9	187.0	56.7	12.0	305.6

* Incluye: Asociaciones de Ahorros y Préstamos; Sociedades Financieras Privadas (Ley 292) y Bancos Hipotecarios (Ley 171).

**BALANCE CONSOLIDADO DE LOS INTERMEDIARIOS FINANCIEROS NO MONETARIOS
DEL SECTOR PRIVADO***

**PASIVO
(Conclusión)**

(En millones de RD\$)

SALDOS AL FIN DE:	Obligaciones con Sector Público	Otros Pasivos	Total del Pasivo
1974	0.7	3.7	124.8
1975	2.3	5.6	164.8
1976	2.9	10.0	225.9
1977	3.4	13.3	296.4
1978	3.6	18.5	392.6
1976			
1er. Trimestre	2.7	9.9	183.7
2do. "	2.1	9.1	193.0
3er. "	2.2	9.4	203.6
4to. "	2.9	10.0	225.9
1977			
1er. Trimestre	2.8	11.2	235.8
2do. "	2.9	11.1	254.5
3er. "	2.6	11.7	271.8
4to. "	3.4	13.3	296.4
1978			
1er. Trimestre	3.8	15.4	318.0
2do. "	2.9	17.9	348.9
3er. "	4.5	19.5	367.5
4to. "	3.6	18.5	392.6
1978			
Febrero	3.5	15.1	310.0
Marzo	3.8	15.4	318.0
Abril	3.8	16.2	336.5
Mayo	4.1	17.6	343.2
Junio	2.9	17.9	348.9
Julio	3.9	17.6	349.1
Agosto	3.3	16.9	359.4
Septiembre	4.5	19.5	367.5
Octubre	3.3	17.2	374.3
Noviembre	3.7	17.8	333.3
Diciembre	3.6	18.5	392.6
1979			
Enero	3.6	18.2	401.4
Febrero	3.6	18.1	408.1

* Incluye: Asociaciones de Ahorros y Préstamos; Sociedades Financieras Privadas (Ley 292) y Bancos Hipotecarios (Ley 171).

**BALANCE CONSOLIDADO DE LOS INTERMEDIARIOS FINANCIEROS NO MONETARIOS
SOCIEDADES FINANCIERAS PRIVADAS
ACTIVO**

(En millones de RDS)

SALDOS AL FIN DE:	E F E C T I V O				Activos Internacionales
	En Caja	EN BANCOS		Total	
		Banco Central	Otros		
1974	0.0	0.0	3.5	3.5	0.0
1975	0.0	0.0	2.1	2.1	0.0
1976	0.0	0.2	1.8	2.0	0.0
1977	0.0	0.2	2.1	2.3	0.0
1978	0.3	0.7	0.9	1.9	0.0
1 9 7 6					
1er. Trimestre	0.0	0.2	1.7	1.9	0.0
2do. "	0.0	0.1	1.5	1.6	0.0
3er. "	0.1	0.1	2.6	2.7	0.0
4to. "	0.0	0.2	1.8	2.0	0.0
1 9 7 7					
1er. Trimestre	0.0	0.1	1.7	1.8	0.0
2do. "	0.0	0.2	2.4	2.6	0.0
3er. "	0.1	0.1	1.8	2.0	0.0
4to. "	0.0	0.2	2.1	2.3	0.0
1 9 7 8					
1er. Trimestre	0.0	0.5	1.6	2.1	0.0
2do. "	0.0	0.4	0.9	1.3	0.0
3er. "	0.2	0.8	1.3	2.3	0.0
4to. "	0.3	0.7	0.9	1.9	0.0
1 9 7 8					
Febrero	0.0	0.3	1.9	2.2	0.0
Marzo	0.0	0.5	1.6	2.1	0.0
Abril	0.0	0.5	0.7	1.2	0.0
Mayo	0.0	0.5	1.0	1.5	0.0
Junio	0.0	0.4	0.9	1.3	0.0
Julio	0.2	0.7	0.6	1.5	0.0
Agosto	0.0	0.8	0.8	1.6	0.0
Septiembre	0.2	0.8	1.3	2.3	0.0
Octubre	0.1	0.7	1.3	2.1	0.0
Noviembre	0.3	0.7	0.6	1.6	0.0
Diciembre	0.3	0.7	0.9	1.9	0.0
1 9 7 9					
Enero	0.7	0.8	0.7	2.2	0.0
Febrero	0.1	1.2	0.7	2.0	0.0

**BALANCE CONSOLIDADO DE LOS INTERMEDIARIOS FINANCIEROS NO MONETARIOS
SOCIEDADES FINANCIERAS PRIVADAS**

**ACTIVO
(Continuación)**

(En millones de RD\$)

SALDOS AL FIN DE:	C R E D I T O I N T E R N O					Otros Activos	Total del Activo
	Gobierno Central	Entidades Oficiales	Sector Privado	Otros*	T o t a l		
1974	-	0.1	30.2	0.6	30.9	0.6	35.0
1975	-	0.1	42.7	0.8	43.6	1.2	46.9
1976	-	0.1	64.7	2.0	66.8	2.1	70.9
1977	-	0.1	83.4	2.2	85.7	3.5	91.5
1978	-	2.8	104.7	2.4	109.9	5.4	117.2
1 9 7 6							
1er. Trimestre	-	0.1	50.9	0.9	51.9	1.2	55.0
2do. "	-	0.1	52.6	1.0	53.7	1.4	56.7
3er. "	-	0.1	54.3	1.1	55.5	1.5	59.8
4to. "	-	0.1	64.7	2.0	66.8	2.1	70.9
1 9 7 7							
1er. Trimestre	-	0.1	67.9	1.6	69.6	2.4	73.8
2do. "	-	0.1	72.7	1.6	74.4	2.4	79.4
3er. "	-	0.1	78.8	1.9	80.8	2.6	85.4
4to. "	-	0.1	83.4	2.2	85.7	3.5	91.5
1 9 7 8							
1er. Trimestre	-	0.8	88.3	3.6	92.7	3.1	98.0
2do. "	-	1.2	93.4	3.9	98.5	3.0	102.8
3er. "	-	0.5	101.5	2.9	104.9	4.4	111.6
4to. "	-	2.8	104.7	2.4	109.9	5.4	117.2
1 9 7 8							
Febrero	-	0.8	87.5	3.5	91.8	3.2	97.2
Marzo	-	0.8	88.3	3.6	92.7	3.1	98.0
Abril	-	1.1	91.5	3.7	96.3	2.9	100.4
Mayo	-	0.1	94.0	3.3	97.4	3.8	102.7
Junio	-	1.2	93.4	3.9	98.5	3.0	102.8
Julio	-	1.5	95.0	2.2	98.7	5.3	105.5
Agosto	-	1.5	97.2	2.2	100.9	5.4	107.9
Septiembre	-	0.5	101.5	2.9	104.9	4.4	111.6
Octubre	-	2.4	101.5	2.3	106.2	5.3	113.6
Noviembre	-	2.4	104.2	2.4	109.0	5.3	115.9
Diciembre	-	2.8	104.7	2.4	109.9	5.4	117.2
1 9 7 9							
Enero	-	1.9	106.6	2.4	110.9	5.5	118.6
Febrero	-	2.0	108.7	2.4	113.1	5.6	120.7

* Intereses ganados por cobrar.

**BALANCE CONSOLIDADO DE LOS INTERMEDIARIOS FINANCIEROS NO MONETARIOS
SOCIEDADES FINANCIERAS PRIVADAS**

**PASIVO
(Continuación)**

((En millones de RD\$))

SALDOS AL FIN DE:	Pasivos Internacio- nales	OBLIGACIONES CON EL SISTEMA BANCARIO			OBLIGACIONES CON EL SECTOR PRIVADO			
		Banco Central, FIDE e INFRATUR	Bancos Comerciales	Total	Valores de Renta Fija en Circula- ción	Capital, Reservas y Resultados	Otras	Total
1974	7.6	15.0	2.1	17.1	0.5	5.7	2.4	8.6
1975	8.7	23.0	2.4	25.4	1.5	8.5	0.8	10.8
1976	15.1	34.0	3.5	37.5	1.8	13.7	0.5	16.0
1977	16.2	43.4	3.8	47.2	3.4	18.6	2.1	24.1
1978	17.0	57.5	2.2	59.7	8.2	23.3	4.2	35.7
1 9 7 6								
1er. Trimestre	14.5	24.0	2.2	26.2	1.7	8.6	0.8	11.1
2do. "	14.8	25.5	2.2	27.4	1.7	9.5	0.3	11.5
3er. "	15.0	27.5	1.9	29.4	1.8	10.9	0.2	12.9
4to. "	15.1	34.0	3.5	37.5	1.8	13.7	0.5	16.0
1 9 7 7								
1er. Trimestre	15.5	36.6	3.3	39.9	1.8	12.8	1.0	15.6
2do. "	15.7	38.5	3.4	41.9	2.3	15.6	1.1	19.0
3er. "	16.1	41.0	3.7	44.7	2.8	17.1	1.3	21.2
4to. "	16.2	43.4	3.8	47.2	3.4	18.6	2.1	24.1
1 9 7 8								
1er. Trimestre	19.2	45.8	3.5	49.3	4.1	18.7	2.4	24.8
2do. "	18.2	48.1	3.2	51.3	6.1	20.1	2.8	29.0
3er. "	18.3	52.4	3.1	55.5	6.2	22.7	3.3	32.2
4to. "	17.0	57.5	2.2	59.7	8.2	23.3	4.2	35.7
1 9 7 8								
Febrero	19.2	45.1	4.0	49.1	3.8	18.8	2.2	24.8
Marzo	19.2	45.8	3.5	49.3	4.1	18.7	2.4	25.2
Abril	19.0	46.6	3.3	49.9	5.1	20.0	2.5	27.6
Mayo	19.0	47.5	3.3	50.8	5.3	20.6	2.9	28.8
Junio	18.2	48.1	3.2	51.3	6.1	20.1	2.8	29.0
Julio	18.0	49.8	3.8	53.6	6.6	20.6	3.7	30.9
Agosto	18.4	50.5	3.7	54.2	6.6	21.3	4.0	31.9
Septiembre	18.3	52.4	3.1	55.5	6.2	22.7	3.3	32.2
Octubre	17.7	53.7	3.1	56.8	7.0	22.8	5.1	34.9
Noviembre	17.5	55.1	2.9	58.0	7.7	23.1	5.2	44.8
Diciembre	17.0	57.5	2.2	59.7	8.2	23.3	4.2	35.7
1 9 7 9								
Enero	17.0	58.3	2.6	60.9	8.3	23.5	4.1	35.9
Febrero	16.5	60.1	2.5	62.6	8.6	23.4	4.9	36.9

**BALANCE CONSOLIDADO DE LOS INTERMEDIARIOS FINANCIEROS NO MONETARIOS
SOCIEDADES FINANCIERAS PRIVADAS**

**PASIVO
(Conclusión)**

(En millones de RD\$)

SALDOS AL FIN DE:	Obligaciones con el Sector Público	Otros Pasivos	Total del Pasivo
1974	0.2	1.5	35.0
1975	0.5	1.5	46.9
1976	0.5	1.8	70.9
1977	0.6	3.4	91.5
1978	0.9	3.9	117.2
1976			
1er. Trimestre	0.5	2.7	55.0
2do. "	0.6	2.4	56.7
3er. "	0.5	2.0	59.8
4to. "	0.5	1.8	70.9
1977			
1er. Trimestre	0.5	2.3	73.8
2do. "	0.5	2.3	79.4
3er. "	0.6	2.8	85.4
4to. "	0.6	3.4	91.5
1978			
1er. Trimestre	0.6	3.7	98.0
2do. "	0.6	3.7	102.8
3er. "	0.6	5.0	111.6
4to. "	0.9	3.9	117.2
1978			
Febrero	0.6	3.5	97.2
Marzo	0.6	3.7	98.0
Abril	0.6	3.3	100.4
Mayo	0.7	3.4	102.7
Junio	0.6	3.7	102.8
Julio	0.0	3.0	105.5
Agosto	0.2	3.2	107.9
Septiembre	0.6	5.0	111.6
Octubre	0.7	3.5	113.6
Noviembre	0.9	3.5	115.9
Diciembre	0.9	3.9	117.2
1979			
Enero	0.9	3.9	118.6
Febrero	0.9	3.8	120.7

BALANCE CONSOLIDADO DE LOS INTERMEDIARIOS FINANCIEROS NO MONETARIOS
BANCOS HIPOTECARIOS
ACTIVO

(En millones de RD\$)

SALDOS AL FIN DE:	EFECTIVO			CREDITO INTERNO					Otros Activos	Total del Activo
	En Caja	En Bancos	Total	Gobier- no Cen- tral	Entida- des Ofi- ciales	Sector Privado	Otros*	Total		
1974	0.1	1.3	1.4	-	-	5.1	0.0	5.1	0.2	6.7
1975	0.0	2.6	2.6	-	-	10.4	0.2	10.6	0.2	13.4
1976	0.0	1.1	1.1	-	-	18.9	0.3	19.2	0.4	20.6
1977	0.0	3.6	3.6	-	-	32.5	0.4	32.9	1.3	37.8
1978	0.7	3.4	4.1	-	-	64.3	1.5	65.8	2.4	72.3
1976										
2do. Trimestre	0.1	3.3	3.4	-	-	13.7	0.2	13.9	0.2	17.5
3er. "	0.0	2.7	2.7	-	-	15.5	0.2	15.7	0.3	18.7
4to. "	0.0	1.1	1.1	-	-	18.9	0.3	19.2	0.4	20.7
1977										
1er. Trimestre	0.4	2.2	2.6	-	-	20.9	0.3	21.2	0.4	24.2
2do. "	0.2	3.9	4.1	-	-	24.6	0.4	25.0	0.8	29.9
3er. "	0.1	3.3	3.4	-	-	28.7	0.4	29.1	0.9	33.4
4to. "	0.0	3.6	3.6	-	-	32.5	0.4	32.9	1.3	37.8
1978										
1er. Trimestre	0.0	2.4	2.4	-	-	38.0	1.9	39.9	2.0	44.3
2do. "	0.1	2.5	2.6	-	-	45.5	2.4	47.9	2.1	52.6
3er. "	0.1	3.9	4.0	-	-	54.6	1.8	56.4	2.4	62.8
4to. "	0.7	3.4	4.1	-	-	64.3	1.5	65.8	2.4	72.3
1979										
1er. Trimestre	0.1	6.5	6.6	-	-	74.3	1.3	75.6	2.4	84.6
1978										
Marzo	0.0	2.4	2.4	-	-	38.0	1.9	39.9	2.0	44.3
Abril	0.1	2.6	2.7	-	-	39.8	2.9	42.7	2.2	47.6
Mayo	0.2	1.8	2.0	-	-	42.6	2.7	45.3	2.4	49.7
Junio	0.1	2.5	2.6	-	-	45.5	2.4	47.9	2.1	52.6
Julio	0.1	4.8	4.9	-	-	47.7	2.0	49.7	2.1	56.7
Agosto	0.3	4.8	5.1	-	-	50.4	2.2	52.6	2.2	59.9
Septiembre	0.1	3.9	4.0	-	-	54.6	1.8	56.4	2.4	62.8
Octubre	0.6	4.7	5.3	-	-	57.1	1.6	58.7	2.2	66.2
Noviembre	(0.1)	5.2	5.1	-	-	59.9	1.5	61.4	2.3	68.8
Diciembre	0.7	3.4	4.1	-	-	64.3	1.5	65.8	2.4	72.3
1979										
Enero	0.1	6.4	6.5	-	-	67.3	1.2	68.5	2.4	77.4
Febrero	0.1	7.2	7.3	-	-	70.3	1.1	71.4	2.5	81.3
Marzo	0.1	6.5	6.6	-	-	74.3	1.3	75.6	2.4	84.6

* Intereses ganados por cobrar.

BALANCE CONSOLIDADO DE LOS INTERMEDIARIOS FINANCIEROS NO MONETARIOS
BANCOS HIPOTECARIOS
PASIVO

(En millones de RD\$)

SALDOS AL FIN DE:	Pasivos Internacio- nales	OBLIGACIONES CON EL SISTEMA BANCARIO			OBLIGACIONES CON EL SECTOR PRIVADO					Otros Pasivos	Total del Pasivo
		Banco Central, FIDE e INFRA- TUR	Bancos Comer- ciales	Total	Valores de Renta Fi- ja en Cir- culación	Depósitos	Capital, Reserva y Resultados	Otras	Total		
1974	-	-	-	-	3.0	-	3.6	0.1	6.6	0.0	6.7
1975	-	-	-	-	6.7	2.0	4.5	0.1	13.3	0.1	13.4
1976	-	-	-	-	11.0	3.8	5.5	0.3	20.6	0.1	20.7
1977	-	-	-	-	21.4	4.9	9.7	1.7	37.7	0.1	37.8
1978	-	-	0.1	0.1	35.1	15.7	17.1	2.4	70.3	1.9	72.3
1976											
2do. Trimestre	-	-	0.1	0.1	7.9	4.3	5.0	0.2	17.4	0.0	17.5
3er. "	-	-	-	-	8.6	4.7	5.1	0.2	18.6	0.1	18.7
4to. "	-	-	-	-	11.0	3.8	5.5	0.3	20.6	0.1	20.7
1977											
1er. Trimestre	-	-	-	-	14.1	3.8	5.3	0.9	14.1	0.1	24.2
2do. "	-	-	-	-	15.4	5.1	8.9	0.4	29.8	0.1	29.9
3er. "	-	-	-	-	19.5	3.7	9.4	0.7	33.3	0.1	33.4
4to. "	-	-	-	-	21.4	4.9	9.7	1.7	37.7	0.1	37.8
1978											
1er. Trimestre	-	-	0.2	0.2	23.2	8.3	10.4	1.4	43.5	0.6	44.3
2do. "	-	-	-	-	27.6	9.5	12.2	2.5	51.8	0.8	52.6
3er. "	-	-	-	-	30.5	12.1	15.5	3.7	61.8	1.0	62.8
4to. "	-	-	0.1	0.1	35.1	15.7	17.1	2.4	70.3	1.9	72.3
1979											
1er. Trimestre	-	-	1.8	1.8	43.3	16.0	20.1	2.0	81.4	1.4	84.6
1978											
Marzo	-	-	0.2	0.2	23.4	8.3	10.4	1.4	43.5	0.6	44.3
Abril	-	-	0.2	0.2	24.8	9.1	11.8	1.1	46.8	0.6	47.6
Mayo	-	-	0.2	0.2	25.6	9.3	12.0	1.7	48.6	0.9	49.7
Junio	-	-	-	-	27.6	9.5	12.2	2.5	51.8	0.8	52.6
Julio	-	-	-	-	28.5	9.9	14.4	2.9	55.7	1.0	56.7
Agosto	-	-	-	-	29.3	11.0	13.0	5.6	58.9	1.0	59.9
Septiembre	-	-	-	-	30.5	12.1	15.5	3.7	61.8	1.0	62.8
Octubre	-	-	-	-	31.5	15.7	16.2	1.6	65.0	1.2	66.2
Noviembre	-	-	0.1	0.1	32.7	16.2	16.5	1.9	67.3	1.4	68.8
Diciembre	-	-	0.1	0.1	35.1	15.7	17.1	2.4	70.3	1.9	72.3
1979											
Enero	-	-	1.6	1.6	38.9	15.3	18.8	1.4	74.4	1.4	77.4
Febrero	-	-	1.7	1.7	41.3	16.1	19.6	1.5	78.5	1.1	81.3
Marzo	-	-	1.8	1.8	43.3	16.0	20.1	2.0	81.4	1.4	84.6

PRESTAMOS VIGENTES DE LOS INTERMEDIARIOS FINANCIEROS NO MONETARIOS

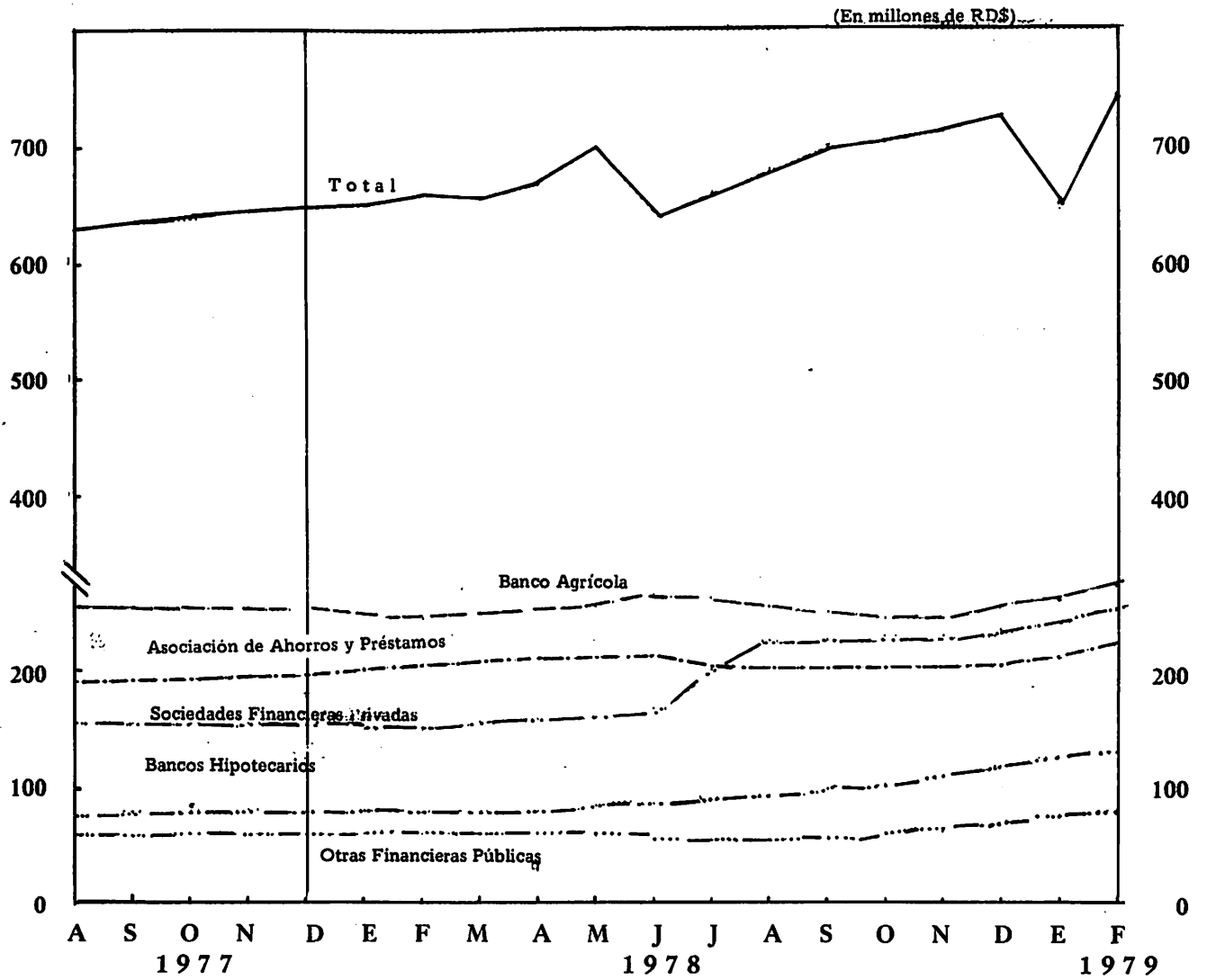

**PRESTAMOS VIGENTES POR INSTITUCIONES DE LOS
INTERMEDIARIOS FINANCIEROS NO MONETARIOS**

(En millones de RDS)

DURANTE EL PERIODO:	Banco de la Vivienda	Asociaciones de Ahorros y Préstamos	Bancos Hipotecarios	Banco Agrícola	Sociedades Financieras Privadas	Otras Financieras Públicas*	Total
1974	10.6	40.1	5.1	76.6	28.7	14.9	176.0
1975	18.1	56.0	10.4	84.7	40.3	15.6	225.1
1976	22.9	76.4	18.9	90.4	58.5	14.8	281.9
1977	30.9	87.4	32.5	106.0	78.4	14.0	349.2
1978	40.4	103.3	64.3	115.9	104.7	12.6	441.2
1976							
2do. Trimestre	21.2	71.4	13.7	86.4	45.8	15.4	253.9
3er. "	21.9	75.3	15.5	88.7	49.6	14.6	265.6
4to. "	22.9	76.4	18.9	90.4	58.5	14.8	281.9
1977							
1er. Trimestre	25.4	78.4	20.9	93.1	64.8	14.4	297.0
2do. "	25.7	77.9	24.7	101.5	69.1	14.5	313.4
3er. "	28.1	79.8	28.7	103.7	74.2	14.0	328.5
4to. "	30.9	87.4	32.5	106.0	78.4	14.0	349.2
1978							
1er. Trimestre	33.5	89.6	38.0	112.8	88.4	13.9	376.2
2do. "	35.8	103.5	45.5	144.0	93.4	13.5	435.7
3er. "	39.1	98.0	54.6	123.2	101.5	12.7	429.1
4to. "	0.4	103.3	64.3	115.9	104.7	12.6	441.2
1979							
1er. Trimestre	41.6	107.8	74.3	118.7	**	**	342.4
1978							
Marzo	33.5	89.6	38.0	112.8	88.4	13.9	376.2
Abril	34.0	99.8	39.8	117.6	91.5	13.9	396.6
Mayo	35.3	101.2	42.6	122.4	94.0	13.7	409.8
Junio	35.8	103.5	45.5	144.0	93.4	13.5	435.7
Julio	37.5	93.8	47.7	126.1	95.0	13.4	413.5
Agosto	38.5	94.3	50.4	124.2	97.2	13.3	417.9
Septiembre	39.1	98.0	54.6	123.2	101.5	12.7	429.1
Octubre	40.0	99.5	57.1	117.7	101.5	12.7	428.5
Noviembre	39.8	103.0	59.9	117.5	104.2	12.6	437.0
Diciembre	40.4	103.3	64.3	115.9	104.7	12.6	441.2
1979							
Enero	40.4	104.3	67.3	115.3	106.6	12.5	385.4
Febrero	41.0	104.9	70.3	116.7	108.7	12.6	454.2
Marzo	41.6	107.8	74.3	118.7	**	**	342.4

* Incluye: Corporación de Fomento Industrial; Instituto de Desarrollo y Crédito Cooperativo, (IDECOOP), y Caja de Ahorro para Obreros y Monte de Piedad.

** Información no disponible.

VALORES DE RENTA FIJA EN CIRCULACION DE LOS INTERMEDIARIOS FINANCIEROS NO MONETARIOS

(En millones de RD\$)

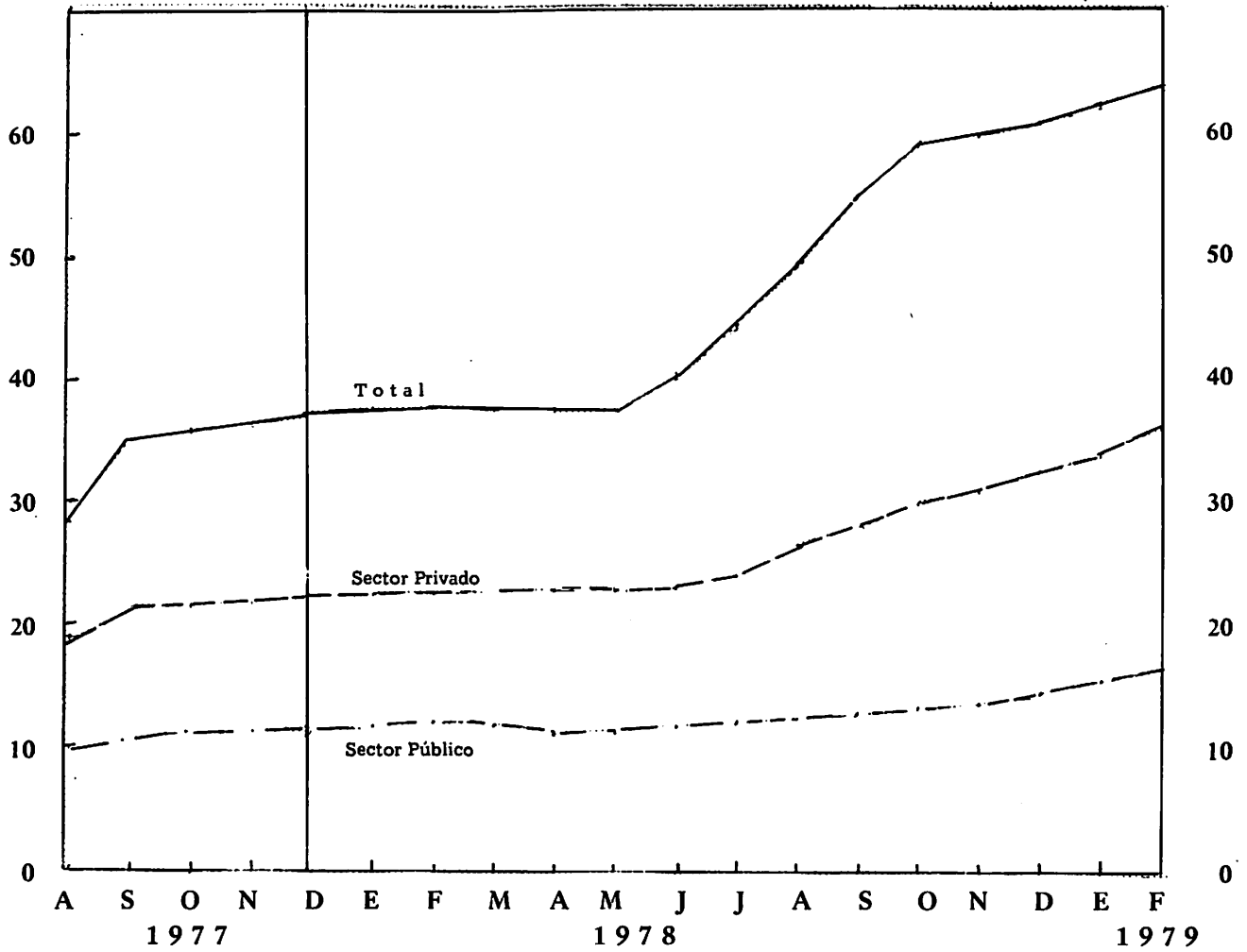

**VALORES DE RENTA FIJA EN CIRCULACION DE LOS
INTERMEDIARIOS FINANCIEROS NO MONETARIOS**

(En millones de RD\$)

EN CIRCULACION AL FIN DE:	SECTOR PUBLICO				SECTOR PRIVADO			Total Valores de Renta Fija
	Banco Agricola	Banco Nacional de la Vivienda	Otras Financieras Públicas*	Total	Sociedades Financieras	Bancos Hipotecarios	Total	
1974	3.0	1.7	0.1	4.8	0.5	3.0	3.5	8.3
1975	3.0	3.1	0.1	6.2	1.5	6.7	8.2	14.4
1976	3.0	7.0	0.1	10.1	1.8	11.0	12.8	22.9
1977	3.0	12.9	0.1	16.0	3.4	21.4	24.8	40.8
1978	0.6	21.0	-	21.6	8.2	35.1	43.3	64.9
1976								
2do. Trimestre	3.0	4.9	0.1	8.0	1.7	7.9	9.6	17.6
3er. "	3.0	6.1	0.1	9.2	1.8	8.6	10.4	19.6
4to. "	3.0	7.0	0.1	10.1	1.8	11.0	12.8	22.9
1977								
1er. Trimestre	3.0	7.9	0.1	11.0	1.8	14.1	15.9	26.9
2do. "	3.0	9.0	0.1	12.1	2.3	15.4	17.5	29.8
3er. "	3.0	10.6	0.1	13.7	2.8	19.5	22.3	36.0
4to. "	3.0	12.9	0.1	16.0	3.4	21.4	24.8	40.8
1978								
1er. Trimestre	2.6	15.6	0.1	18.3	4.1	23.4	27.5	45.8
2do. "	1.0	17.4	0.1	18.5	6.1	27.6	33.7	52.2
3er. "	1.0	20.2	0.1	21.3	6.2	30.5	36.7	58.0
4to. "	0.6	21.0	-	21.6	8.2	35.1	43.3	64.9
1979								
1er. Trimestre	0.5	21.9	-	22.4	**	43.3	43.3	65.7
1978								
Marzo	2.6	15.6	0.1	18.3	4.1	23.4	27.5	45.8
Abril	1.2	16.5	0.1	17.8	5.1	24.8	29.9	47.7
Mayo	1.0	17.0	0.1	18.1	5.3	25.6	30.9	49.0
Junio	1.0	17.4	0.1	18.5	6.1	27.6	33.7	52.2
Julio	1.0	18.7	0.1	19.8	6.6	28.5	35.1	54.9
Agosto	1.0	18.9	0.1	20.0	6.6	29.3	35.9	55.9
Septiembre	1.0	20.2	0.1	21.3	6.2	30.5	36.7	58.0
Octubre	0.7	20.5	0.1	21.3	7.0	31.5	38.5	59.8
Noviembre	0.6	20.6	0.1	21.3	7.7	32.7	40.4	61.7
Diciembre	0.6	21.0	-	21.6	8.2	35.1	43.3	64.9
1979								
Enero	0.6	21.3	-	21.9	8.3	38.9	47.2	69.1
Febrero	0.5	21.5	-	22.0	8.6	41.3	49.9	71.9
Marzo	0.5	21.9	-	22.4	**	43.3	43.3	65.7

* Incluye: Corporación de Fomento Industrial (C. F. I.).

** Información no disponible.

III. ESTADISTICAS DE LAS
TRANSACCIONES INTERNACIONALES

SECCION A

COMERCIO EXTERIOR

Exportaciones, Importaciones y Saldo

Indices de las Exportaciones

Exportaciones por Productos Principales
(Acumulado)

Principales Productos de Exportación

Exportaciones por Grupos Económicos

Exportaciones por Productos Principales
y su Destino (Anual)

Exportaciones por Productos Principales
y su Destino (Acumulado)

Exportaciones por Países y Zonas de
Comercio (Anual)

Exportaciones por Países y Zonas de
Comercio (Acumulado)

Exportaciones e Importaciones por Países
y Zonas de Comercio

Exportaciones por Zonas de Comercio

INDICES DE EXPORTACIONES DE LA REPUBLICA DOMINICANA
1972 = 100

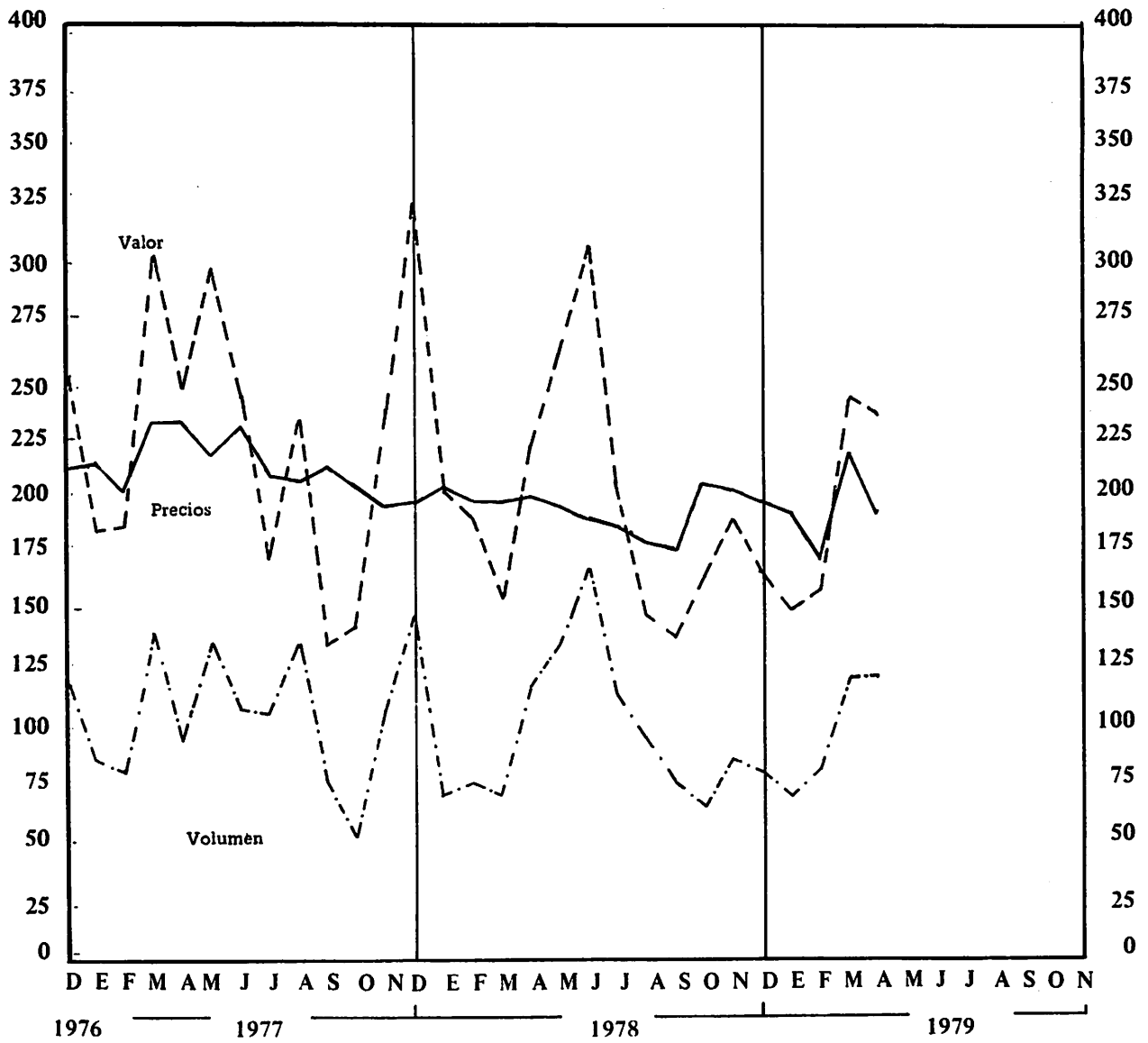

EXPORTACIONES E IMPORTACIONES

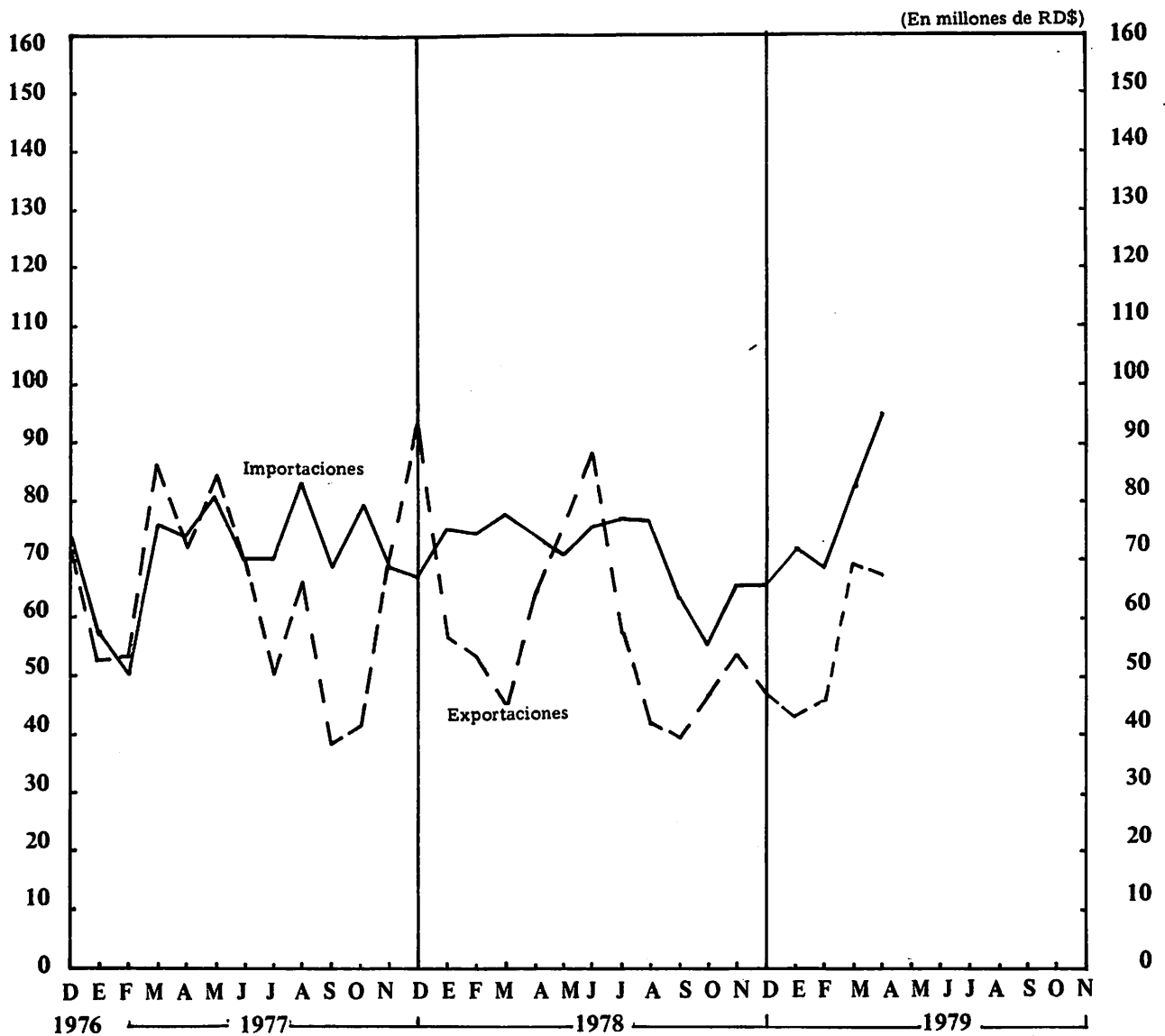

EXPORTACIONES, IMPORTACIONES Y SALDO*

(En millones de RD\$)

PERIODO	EXPORTACIONES (FOB)	IMPORTACIONES (FOB)	SALDO
1974	636.8	673.0	-36.2
1975	893.8	772.7	121.1
1976	716.4	763.6	-47.2
1977	780.5	847.8	-67.3
1978	675.5	859.7	-184.2
1 9 7 6			
2do. Trimestre	186.5	206.2	-19.7
3er. "	197.7	178.7	19.0
4to. "	211.8	193.5	18.3
1 9 7 7			
1er. Trimestre	194.4	186.1	8.3
2do. "	226.7	224.8	1.9
3er. "	155.7	219.6	-63.9
4to. "	203.7	217.4	-13.6
1 9 7 8			
1er. Trimestre	156.4	229.2	-72.8
2do. "	227.8	223.9	3.9
3er. "	142.0	218.2	-76.2
4to. "	149.3	188.4	-39.1
1 9 7 9			
1er. Trimestre	158.7	223.6	-64.9
1 9 7 8			
Abril	63.6	75.6	-12.0
Mayo	75.1	71.8	3.3
Junio	89.1	76.5	12.8
Julio	59.2	77.3	-18.1
Agosto	43.0	76.9	-33.9
Septiembre	39.8	64.0	-24.2
Octubre	47.1	56.2	-9.1
Noviembre	54.1	66.2	-12.1
Diciembre	48.1	66.0	-17.9
1 9 7 9			
Enero	43.4	72.1	-28.7
Febrero	46.0	69.2	-23.2
Marzo	69.3	82.3	-13.0
Abril	67.3	95.4	-28.1

* Cifras sujetas a rectificación.

Fuentes: Dirección General de Aduanas y Puertos y Oficina Nacional de Estadística.

INDICES DE LAS EXPORTACIONES
(1 9 7 2 = 100)

PERIODO	VOLUMEN	PRECIO	VALOR
1974	112.3	179.5	183.2
1975	98.0	275.0	257.1
1976	103.1	186.9	206.1
1977	103.8	204.5	224.5
1978	96.4	195.9	194.3
1 9 7 6			
2do. Trimestre	97.9	197.7	214.9
3er. "	124.1	188.1	227.5
4to. "	128.6	200.0	143.7
1 9 7 7			
1er. Trimestre	98.2	208.4	223.6
2do. "	109.2	222.9	260.9
3er. "	101.2	205.8	179.2
4to. "	97.8	191.5	234.3
1 9 7 8			
1er. Trimestre	74.3	197.4	179.9
2do. "	138.8	191.3	262.1
3er. "	94.7	178.6	163.5
4to. "	77.1	199.6	171.8
1 9 7 9			
1er. Trimestre	111.4	225.9	183.7
1 9 7 8			
Abril	115.7	198.5	155.7
Mayo	133.4	192.0	219.6
Junio	167.4	187.2	259.3
Julio	113.4	185.0	305.8
Agosto	95.9	176.3	204.3
Septiembre	75.0	175.3	148.5
Octubre	65.9	175.3	137.4
Noviembre	65.9	202.3	162.7
Diciembre	84.6	199.0	186.9
Diciembre	80.1	196.2	166.0
1 9 7 9			
Enero	70.5	187.4	149.8
Febrero	78.5	168.4	158.8
Marzo	119.1	213.9	239.1
Abril	119.1	188.0	232.3

EXPORTACIONES POR PRODUCTOS PRINCIPALES*
ENERO - ABRIL 1978 - 1979

PRODUCTOS	ENERO - ABRIL 1978			ENERO - ABRIL 1979			CAMBIO 1979 - 1978	
	Volumen T.M.	Valor ooo RD\$	o/o	Volumen T.M.	Valor ooo RD\$	o/o	Volumen T.M.	Valor ooo RD\$
TOTAL EXPORTADO	<u>826,562</u>	<u>219,963</u>	<u>100.0</u>	<u>808,753</u>	<u>225,943</u>	<u>100.0</u>	<u>-17,809</u>	<u>5,980</u>
DERIVADOS DE LA CAÑA DE AZUCAR	<u>330,774</u>	<u>55,279</u>	<u>25.1</u>	<u>402,597</u>	<u>67,255</u>	<u>29.8</u>	<u>71,823</u>	<u>11,976</u>
Azúcar Crudo	215,190	41,285	18.8	282,517	52,620	23.3	67,327	11,335
Azúcar refinado	-	-	-	-	-	-	-	-
Furfural	15,980	10,695	4.8	13,146	9,122	4.0	-2,834	-1,573
Melaza	99,604	3,299	1.5	106,934	5,513	2.5	7,330	2,214
Mieles Ricas	-	-	-	-	-	-	-	-
CACAO Y SUS MANUFACTURAS	<u>8,354</u>	<u>25,673</u>	<u>11.7</u>	<u>7,672</u>	<u>23,966</u>	<u>10.6</u>	<u>-682</u>	<u>-1,707</u>
Cacao en Grano	8,151	24,918	11.3	7,473	23,076	10.2	-678	-1,842
Chocolate	98	366	0.2	23	77	0.0	-75	-289
Manteca de cacao	105	389	0.2	137	681	0.3	32	292
Torta de cacao	-	-	-	39	132	0.1	39	132
CAFE Y SUS MANUFACTURAS	<u>13,530</u>	<u>53,739</u>	<u>24.2</u>	<u>10,106</u>	<u>28,066</u>	<u>12.4</u>	<u>-3,424</u>	<u>-25,073</u>
Café sin tostar	12,956	50,619	23.0	8,213	21,280	9.4	-4,743	-29,339
Café tostado y molido	574	2,520	1.2	1,893	6,786	3.0	1,319	4,266
TABACO Y SUS MANUFACTURAS	<u>9,549</u>	<u>15,398</u>	<u>7.0</u>	<u>14,037</u>	<u>17,967</u>	<u>8.0</u>	<u>4,488</u>	<u>2,569</u>
Tabaco en rama	9,528	15,078	6.9	13,923	17,646	7.8	4,395	2,568
Picadura de tabaco	-	-	-	105	208	0.1	105	208
Cigarros y cigarrillos	21	320	0.1	9	113	0.1	-12	-207
MINERALES**	<u>404,806</u>	<u>50,470</u>	<u>23.0</u>	<u>307,761</u>	<u>61,494</u>	<u>27.2</u>	<u>-97,045</u>	<u>11,024</u>
Bauxita	241,760	7,204	3.3	149,481	4,894	2.2	-92,279	-2,310
Ferroniquel	13,554	20,237	9.2	18,740	24,783	11.0	5,186	4,546
Yeso	64,560	255	0.1	64,545	328	0.1	-15	73
Piedra caliza (Limestone)	84,909	412	0.2	74,962	364	0.1	-9,947	-48
Doré***	(876,963)	22,362	10.2	(1,052,621)	31,125	13.8	(175,658)	8,763
PESCADOS Y MARISCOS	<u>193</u>	<u>273</u>	<u>0.1</u>	<u>205</u>	<u>244</u>	<u>0.1</u>	<u>12</u>	<u>-29</u>
Pescados en cualquier forma	126	128	0.0	134	133	0.1	8	5
Mariscos	67	145	0.1	71	111	0.0	4	-34

* Cifras sujetas a rectificación

** Incluye conversión onzas troy en T. M.

*** Aleación de oro y plata; volumen en onzas troy.

EXPORTACIONES POR PRODUCTOS PRINCIPALES*
ENERO - ABRIL 1978 - 1979
(Conclusión)

PRODUCTOS	ENERO - ABRIL 1978			ENERO - ABRIL 1979			CAMBIO 1979 - 1978	
	Volumen T.M.	Valor ooo RD\$	o/o	Volumen T.M.	Valor ooo RD\$	o/o	Volumen T.M.	Valor ooo RD\$
PRODUCTOS AGRIC. MENORES	<u>26,152</u>	<u>6,676</u>	<u>3.0</u>	<u>22,567</u>	<u>6,532</u>	<u>2.9</u>	<u>-3,585</u>	<u>-144</u>
Achiote (bija)	234	175	0.1	233	170	0.1	-1	-5
Ají y pimiento	1,711	490	0.2	1,961	567	0.3	250	77
Auyama	1,530	324	0.2	1,802	402	0.2	272	78
Aguacate	83	20	0.0	21	4	0.0	-62	-16
Batata	2,513	460	0.2	2,289	395	0.2	-224	-65
Coco Seco	3,396	880	0.4	2,957	758	0.3	-439	-122
Frutas Cítricas	58	9	0.0	136	18	0.0	78	9
Guandul sin procesar	741	753	0.4	500	505	0.2	-241	-248
Guineo	5,037	468	0.2	392	42	0.0	-4,645	-426
Plátano	583	165	0.1	104	16	0.0	-479	-149
Tomate	1,149	247	0.1	1,250	279	0.1	101	32
Yautía	3,753	906	0.4	4,127	1,040	0.5	374	134
Yuca	1,806	426	0.2	2,073	461	0.2	267	35
Habichuelas	1,497	718	0.3	1,604	800	0.4	107	82
Molondrones	77	33	0.0	138	79	0.0	61	46
Otros Prod. Agric. Menores	1,984	602	0.2	2,980	996	0.4	996	394
OTROS PRODUCTOS	<u>33,038</u>	<u>12,340</u>	<u>5.6</u>	<u>42,244</u>	<u>18,416</u>	<u>8.1</u>	<u>9,206</u>	<u>6,076</u>
Abono químico	10,158	1,554	0.7	17,079	2,808	1.2	6,921	1,254
Carne de res	-	-	-	1,278	3,331	1.5	1,278	3,331
Carteras y bolsos	338	2,268	1.0	191	1,822	0.8	-147	-446
Cera de abejas	89	260	0.1	78	351	0.2	-11	91
Hongos enlatados	0	0	-	271	262	0.1	271	262
Miel de abejas	185	104	0.1	427	288	0.1	242	184
Pasta de tomate	145	118	0.1	0	0	0.0	-145	-118
Pieles y cueros preparados	58	316	0.1	14	132	0.1	-44	-184
Guandul enlatado	3,780	2,731	1.2	4,167	3,269	1.4	387	538
Pastas alimenticias	389	311	0.1	190	145	0.1	-199	-166
Emulsión de coco	2,498	1,062	0.5	1,575	971	0.4	-923	-91
Fundas de papel Kraf	55	41	0.0	98	34	0.0	43	-7
Latas	305	284	0.1	280	250	0.1	-25	-34
Cilindros para gas	365	305	0.1	169	174	0.1	-196	-131
Clavos y grapas	267	180	0.1	227	100	0.0	-40	-80
Neveras	69	110	0.1	17	33	0.0	-52	-77
Otros Prod. Manufacturados	5,219	1,854	0.8	13,662	3,609	1.6	8,443	1,755
Los demás	9,118	842	0.4	2,521	837	0.4	-6,597	-5
REEXPORTACIONES Y EFECTOS PERSONALES	<u>166</u>	<u>715</u>	<u>0.3</u>	<u>1,564</u>	<u>2,003</u>	<u>0.9</u>	<u>1,398</u>	<u>1,288</u>

* Cifras sujetas a rectificación.

Fuente: Dirección General de Aduanas y Puertos.

PRINCIPALES PRODUCTOS DE EXPORTACION
(Mensual)

(En millones de RD\$)

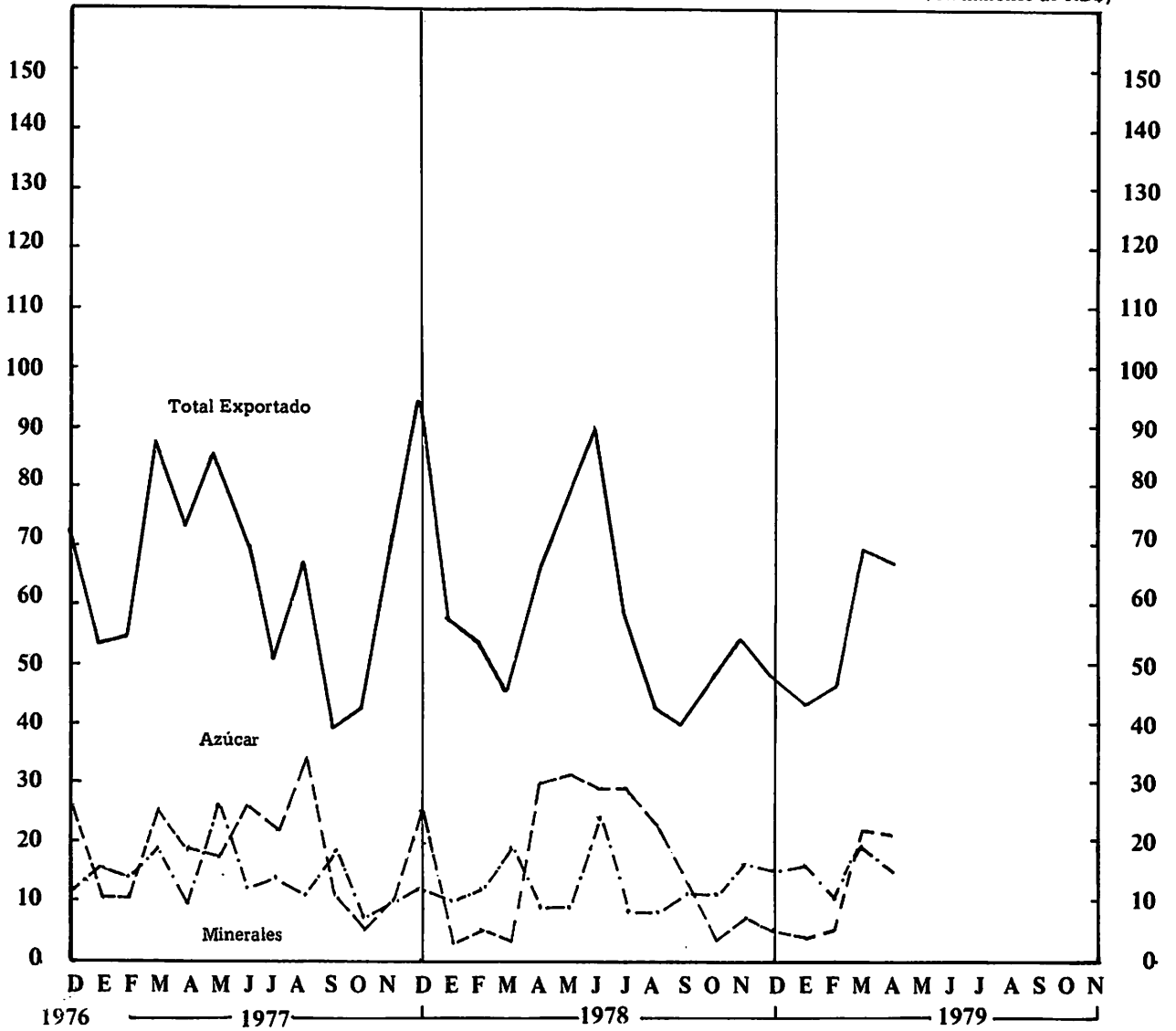

**PRINCIPALES PRODUCTOS DE EXPORTACION
(Mensual)**

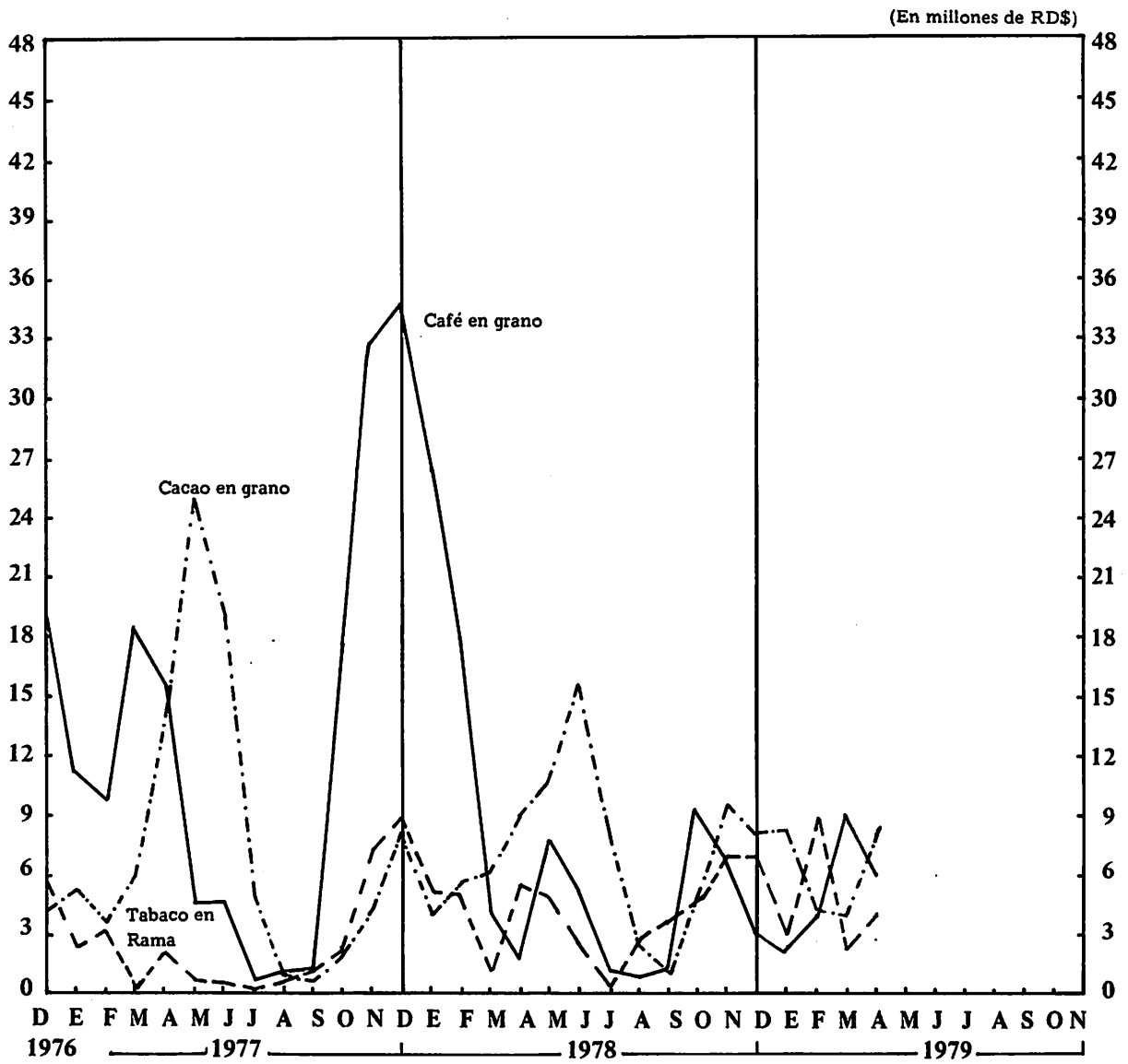

PRINCIPALES PRODUCTOS DE EXPORTACION*
VALOR, VOLUMEN Y PRECIO UNITARIO

PERIODO	AZUCAR CRUDO			FURFURAL			MELAZA		
	Valor ooo RD\$	Volumen T. M.	Precio Unitario RD\$/T.M.	Valor ooo RD\$	Volumen T. M.	Precio Unitario RD\$/T.M.	Valor ooo RD\$	Volumen T. M.	Precio Unitario RD\$/T.M.
1974	324,120	1,015,744	319.10	7,959	24,272	327.91	12,946	210,139	61.61
1975	561,042	950,532	590.24	17,352	35,410	490.03	14,343	293,857	48.81
1976	253,912	969,798	261.82	20,638	31,835	648.28	13,147	252,047	52.16
1977	218,588	1,098,697	198.95	17,259	26,156	659.85	11,941	245,581	48.62
1978	172,038	904,693	190.16	30,173	44,450	678.81	7,867	244,404	32.19
1976									
2do. Trimestre	58,445	200,184	291.95	8,449	12,783	661.00	6,056	119,106	50.85
3er. "	106,413	423,700	251.15	5,126	8,303	617.37	2,940	51,997	56.54
4to. "	67,549	289,941	232.97	5,313	7,985	665.37	1,991	40,164	49.57
1977									
1er. Trimestre	47,931	218,142	219.72	8,673	13,335	650.39	3,319	64,063	51.81
2do. "	62,718	305,293	205.44	5,883	8,764	671.27	6,012	123,633	48.63
3er. "	66,909	349,055	191.69	2,028	3,285	617.35	1,759	36,043	48.80
4to. "	41,030	226,207	181.38	675	772	874.35	851	21,842	38.96
1978									
1er. Trimestre	11,544	57,824	199.64	10,694	15,979	699.21	3,106	92,871	33.44
2do. "	90,110	467,923	192.57	6,614	9,705	681.51	3,274	105,335	31.08
3er. "	54,797	307,234	187.82	6,007	8,782	683.90	1,114	33,491	33.32
4to. "	15,587	71,712	217.34	6,858	9,984	686.90	373	12,707	29.35
1979									
1er. Trimestre	31,307	169,024	185.22	5,225	7,621	685.61	4,454	86,327	51.59
1978									
Abril	29,741	157,365	188.99	-	-	-	193	6,733	28.66
Mayo	31,207	158,501	196.89	5,133	7,510	683.49	1,056	33,515	31.51
Junio	29,162	152,057	191.78	1,481	2,195	674.72	2,025	65,087	31.11
Julio	29,321	163,775	179.03	4,186	6,199	675.11	525	17,800	29.49
Agosto	23,058	128,291	179.73	-	-	-	163	4,525	36.02
Septiembre	2,418	15,168	159.42	1,821	2,583	704.99	426	11,166	38.15
Octubre	3,208	14,775	217.06	1,877	2,747	683.29	97	2,214	43.81
Noviembre	6,921	31,916	216.85	254	320	793.75	276	10,493	26.30
Diciembre	5,458	25,021	218.14	4,727	6,917	683.39	-	-	-
1979									
Enero	3,979	22,704	175.26	-	-	-	2,289	36,379	62.92
Febrero	5,030	28,795	174.68	4,199	6,120	686.11	683	13,855	49.30
Marzo	22,298	117,526	189.73	1,026	1,501	683.54	1,481	36,094	41.03
Abril	21,313	113,493	187.79	3,898	5,525	705.52	1,058	20,606	51.34

* Cifras sujetas a rectificación.

PRINCIPALES PRODUCTOS DE EXPORTACION*
VALOR, VOLUMEN Y PRECIO UNITARIO
(Continuación)

PERIODO	CAFE EN GRANO			CAFE TOSTADO Y MOLIDO		
	Valor ooo RD\$	Volumen T. M.	Precio Unitario RD\$/T.M.	Valor ooo RD\$	Volumen T. M.	Precio Unitario RD\$/T.M.
1974	39,297	31,137	1,262.05	6,288	4,033	1,559.14
1975	34,639	25,132	1,378.28	8,595	6,557	1,310.81
1976	85,778	36,101	2,376.06	14,981	4,932	3,037.51
1977	158,992	39,659	4,008.98	25,744	4,267	6,033.28
1978	86,255	24,346	3,542.88	10,671	2,631	4,055.87
1976						
2do. Trimestre	15,542	6,647	2,338.20	4,780	1,789	2,671.88
3er. "	5,134	1,968	2,608.74	8,536	2,731	3,125.58
4to. "	30,973	8,631	3,588.58	1,665	412	4,041.26
1977						
1er. Trimestre	39,601	8,494	4,662.23	7,324	1,078	6,794.99
2do. "	24,826	4,182	5,936.39	5,288	688	7,686.05
3er. "	11,702	3,138	3,729.13	9,097	1,574	5,779.54
4to. "	82,863	23,845	3,475.07	4,035	927	4,352.75
1978						
1er. Trimestre	48,824	12,428	3,928.55	4	1	4,000.00
2do. "	14,430	4,356	3,312.44	7,684	1,833	4,192.04
3er. "	2,923	1,092	2,679.19	2,972	793	3,747.79
4to. "	20,078	6,470	3,103.25	11	4	2,750.00
1979						
1er. Trimestre	15,167	5,971	2,540.11	6,784	1,892	3,585.64
1978						
Abril	1,796	528	3,399.62	2,516	573	4,490.92
Mayo	7,758	2,306	3,364.27	1,508	344	4,383.72
Junio	4,876	1,522	3,203.68	3,660	916	3,995.63
Julio	902	315	2,863.49	2,233	559	3,994.63
Agosto	713	301	2,368.77	739	234	3,158.12
Septiembre	1,308	476	2,753.68	-	-	-
Octubre	10,329	3,257	3,171.32	11	4	2,750.00
Noviembre	6,719	2,180	3,082.11	-	-	-
Diciembre	3,030	1,033	2,933.20	-	-	-
1979						
Enero	2,126	826	2,573.85	3,302	917	3,600.87
Febrero	3,956	1,585	2,495.90	1,986	555	3,578.38
Marzo	9,085	3,510	2,587.58	1,496	420	3,561.90
Abril	6,113	2,291	2,668.27	2	1	2,000.00

* Cifras sujetas a rectificación.

PRINCIPALES PRODUCTOS DE EXPORTACION*
VALOR, VOLUMEN Y PRECIO UNITARIO
(Continuación)

PERIODO	CACAO EN GRANO			TABACO EN RAMA		
	Valor ooo RD\$	Volumen T. M.	Precio Unitario RD\$/T.M.	Valor ooo RD\$	Volumen T. M.	Precio Unitario RD\$/T.M.
1974	44,239	26,560	1,665.63	39,009	42,326	921.63
1975	24,738	21,857	1,131.81	34,471	31,847	1,082.39
1976	44,919	24,643	1,822.79	39,333	33,727	1,166.22
1977	93,148	25,619	3,635.90	28,954	20,136	1,437.92
1978	85,544	27,829	3,073.92	45,784	37,286	1,227.91
1976						
1er. Trimestre	23,015	13,607	1,691.41	3,153	2,311	1,364.35
3er. "	5,856	2,948	1,986.43	11,651	10,516	1,107.93
4to. "	10,510	3,899	2,695.56	20,251	17,603	1,150.43
1977						
1er. Trimestre	14,656	4,596	3,188.86	5,789	4,587	1,262.04
2do. "	57,532	15,539	3,702.42	3,189	2,437	1,308.58
3er. "	6,702	1,557	4,304.43	1,847	1,123	1,644.70
4to. "	14,258	3,927	3,630.76	18,129	11,989	1,512.14
1978						
1er. Trimestre	15,734	5,361	2,934.90	10,300	6,888	1,495.35
2do. "	35,360	12,254	2,885.59	11,195	7,223	1,550.05
3er. "	11,557	3,840	3,009.64	6,115	5,610	1,090.02
4to. "	22,893	6,374	3,591.62	18,174	17,565	1,034.67
1979						
1er. Trimestre	14,939	4,601	3,246.90	13,389	10,946	1,223.19
1978						
Abril	9,184	2,790	3,291.76	4,777	2,640	1,809.47
Mayo	10,687	3,862	2,767.22	3,853	2,732	1,410.69
Junio	15,489	5,602	2,764.91	2,565	1,851	1,385.74
Julio	8,133	2,741	2,967.17	62	41	1,512.20
Agosto	2,354	765	3,077.12	2,714	2,688	1,009.67
Septiembre	1,070	334	3,203.59	3,339	2,881	1,158.97
Octubre	4,784	1,411	3,390.50	4,588	4,472	1,025.94
Noviembre	9,875	2,743	3,600.07	6,885	6,681	1,030.53
Diciembre	8,234	2,220	3,709.00	6,701	6,412	1,045.07
1979						
Enero	6,829	1,974	3,459.47	2,761	2,320	1,190.09
Febrero	4,303	1,381	1,600.00	8,626	7,406	1,164.73
Marzo	3,807	1,246	3,055.38	2,002	1,220	1,640.98
Abril	8,136	2,872	2,832.87	4,257	2,977	1,429.96

* Cifras sujetas a rectificación.

PRINCIPALES PRODUCTOS DE EXPORTACION*
VALOR, VOLUMEN Y PRECIO UNITARIO
(Continuación)

PERIODO	BAUXITA			FERRONIQUEL		
	Valor ooo RD\$	Volumen T. M.	Precio Unitario RD\$/T.M.	Valor ooo RD\$	Volumen T. M.	Precio Unitario RD\$/T. M.
1974	17,756	1,473,588	12.05	93,097	79,835	1,166.12
1975	16,725	909,906	18.38	102,186	63,074	1,620.10
1976	15,521	627,152	24.75	110,768	68,139	1,625.62
1977	21,983	774,098	28.40	91,072	60,667	1,501.18
1978	23,143	756,667	30.59	72,655	49,997	1,453.19
1976						
2do. Trimestre	3,742	155,188	24.11	29,968	18,946	1,581.76
3er. "	3,636	142,449	25.53	22,194	13,464	1,648.40
4to. "	4,474	169,913	26.33	41,153	25,919	1,631.83
1977						
1er. Trimestre	5,631	206,749	27.24	32,589	19,926	1,635.50
2do. "	5,439	196,409	27.69	27,372	17,729	1,543.91
3er. "	5,103	172,454	29.59	23,825	17,494	1,361.90
4to. "	5,810	198,486	29.27	7,286	5,518	1,320.41
1978						
1er. Trimestre	5,462	183,256	29.81	19,123	12,873	1,485.51
2do. "	5,040	169,649	29.71	19,231	12,574	1,529.40
3er. "	5,169	167,643	30.83	15,814	11,006	1,436.85
4to. "	7,472	236,119	31.65	18,487	13,544	1,364.96
1979						
1er. Trimestre	4,451	135,740	32.79	17,944	14,105	1,272.10
1978						
Abril	1,742	58,504	29.78	1,114	681	1,635.83
Mayo	1,299	43,961	29.55	1,920	1,162	1,652.32
Junio	1,999	67,184	29.76	16,197	10,731	1,509.37
Julio	2,214	73,918	29.95	-	-	-
Agosto	396	13,274	29.83	2,131	1,500	1,420.67
Septiembre	2,559	80,451	31.80	13,683	9,506	1,439.41
Octubre	3,225	101,348	31.82	5,023	3,583	1,401.90
Noviembre	2,692	85,238	31.58	6,226	4,825	1,290.36
Diciembre	1,555	49,533	31.39	7,238	5,136	1,409.27
1979						
Enero	1,017	31,074	32.73	7,563	5,954	1,270.24
Febrero	1,965	58,992	33.31	4,011	3,177	1,262.51
Marzo	1,469	45,675	32.16	6,369	4,974	1,280.46
Abril	444	13,740	32.31	6,839	4,635	1,475.51

* Cifras sujetas a rectificación.

PRINCIPALES PRODUCTOS DE EXPORTACION*
VALOR, VOLUMEN Y PRECIO UNITARIO
(Conclusión)

PERIODO	D O R E **		O T R O S P R O D U C T O S		T O T A L	
	Valor ooo RD\$	Volumen Onzas Troy	Valor ooo RD\$	Volumen T. M.	Valor ooo RD\$	Volumen T. M. ***
1974	-	-	52,279	558,020	636,826	3,465,678
1975	26,878	269,632	52,836	413,462	893,795	2,751,643
1976	54,763	1,304,066	62,606	473,460	716,366	2,521,876
1977	55,322	1,618,301	57,478	438,330	780,481	2,733,262
1978	72,805	2,187,170	68,593	626,809	675,528	2,719,182
1 9 7 6						
2do. Trimestre	15,728	381,725	17,610	112,498	186,488	643,070
3er. "	11,960	359,468	14,262	115,135	197,707	773,223
4to. "	12,814	348,298	15,073	126,567	211,766	690,347
1 9 7 7						
1er. Trimestre	12,253	407,517	16,572	126,586	194,338	667,571
2do. "	14,195	394,241	14,280	125,929	226,733	800,614
3er. "	13,472	338,944	13,306	104,038	155,750	689,770
4to. "	15,402	477,599	13,320	81,777	203,660	575,307
1 9 7 8						
1er. Trimestre	16,232	530,493	15,330	173,535	156,353	561,034
2do. "	18,072	526,585	16,812	139,334	227,822	930,203
3er. "	19,121	540,505	16,427	163,028	142,016	702,535
4to. "	19,380	589,587	20,024	150,912	149,337	525,410
1 9 7 9						
1er. Trimestre	23,487	794,207	21,514	149,435	158,660	585,638
1 9 7 8						
Abril	6,130	181,367	6,417	35,709	63,610	265,529
Mayo	5,869	154,563	4,833	56,000	75,123	309,898
Junio	6,073	190,655	5,562	47,625	89,089	354,776
Julio	5,646	156,178	5,976	30,791	59,198	296,144
Agosto	5,630	130,443	5,132	69,372	43,030	220,954
Septiembre	7,845	253,884	5,319	62,865	39,788	185,437
Octubre	6,341	165,615	7,650	44,713	47,133	178,529
Noviembre	6,959	199,099	7,331	51,229	54,138	195,632
Diciembre	6,080	224,873	5,043	54,970	48,066	151,249
1 9 7 9						
Enero	7,690	252,209	5,835	34,084	43,392	136,240
Febrero	4,422	131,650	6,816	38,263	45,997	160,133
Marzo	11,375	350,064	8,864	77,086	69,272	289,265
Abril	7,638	253,532	7,585	56,966	67,283	223,114

* Cifras sujetas a rectificación.

** Aleación de oro y plata.

*** Incluye: conversión onzas troy en T. M.

Fuente: Dirección General de Aduanas y Puertos.

EXPORTACIONES POR GRUPOS ECONOMICOS*

PERIODO	BIENES PRIMARIOS			Bienes Intermedios	Productos Alimenticios Elaborados	Otros Bienes de Consumo No Duradero	Otros**	Total
	Total de Bienes Primarios	Productos Alimenticios sin elaborar incluso Tabaco	Materias Primas					
1974	492.3	472.2	20.1	122.9	12.0	6.0	3.6	636.8
1975	698.2	679.5	18.7	166.6	13.2	7.4	8.4	893.8
1976	484.0	465.8	18.2	205.5	10.2	9.0	7.7	716.4
1977	572.9	547.3	25.6	181.6	7.7	10.9	7.4	780.5
1978	452.3	425.4	26.9	192.0	12.5	14.0	4.7	675.5
1976								
2do.	116.6	112.3	4.3	62.4	2.7	2.5	2.3	186.5
3er. "	148.9	144.4	4.5	43.1	2.4	2.2	1.1	197.7
4to. "	142.7	137.5	5.2	62.6	2.2	2.3	2.0	211.8
1977								
1er. Trimestre	129.4	122.5	6.9	57.9	2.9	2.0	2.2	194.4
2do. "	164.1	157.9	6.2	55.8	2.2	2.8	1.8	226.7
3er. "	107.0	101.0	6.0	42.6	1.0	2.8	2.3	155.7
4to. "	172.4	165.9	6.5	25.3	1.6	3.3	1.1	203.7
1978								
1er. Trimestre	98.2	91.6	6.6	51.0	3.5	3.0	0.7	156.4
2do. "	171.0	165.2	5.8	50.0	2.2	4.0	0.6	227.8
3er. "	90.3	84.1	6.2	44.2	1.9	3.4	2.2	142.0
4to. "	92.8	84.5	8.3	46.8	4.9	3.6	1.2	149.3
1979								
1er. Trimestre	95.6	90.4	5.2	54.5	5.2	2.6	0.8	158.7
1978								
Abril	53.0	51.0	2.0	8.3	1.1	1.1	0.1	63.6
Mayo	58.3	56.7	1.6	14.5	0.6	1.4	0.3	75.1
Junio	59.7	57.5	2.2	27.2	0.5	1.5	0.2	89.1
Julio	44.8	42.4	2.4	10.9	0.7	1.2	1.6	59.2
Agosto	32.2	31.4	0.8	9.0	0.6	0.9	0.3	43.0
Septiembre	13.3	10.3	3.0	24.3	0.6	1.3	0.3	39.8
Octubre	28.9	25.4	3.5	13.6	3.1	1.3	0.2	47.1
Noviembre	36.0	33.0	3.0	14.7	1.4	1.2	0.8	54.1
Diciembre	27.9	26.1	1.8	18.5	0.4	1.1	0.2	48.1
1979								
Enero	23.0	21.9	1.1	18.5	1.1	0.6	0.2	43.4
Febrero	28.8	26.6	2.2	14.4	1.6	1.0	0.2	46.0
Marzo	43.8	41.9	1.9	21.6	2.5	1.0	0.4	69.3
Abril	42.8	42.0	0.8	21.2	0.7	1.0	1.6	67.3

* Cifras sujetas a rectificación.

** Incluye bienes de consumo duradero y no especificados.

Fuente: Dirección General de Aduanas y Puertos.

EXPORTACIONES POR PRODUCTOS PRINCIPALES Y SU DESTINO*
1975-1978

PRODUCTOS Y PAISES	1975		1976		1977		1978	
	Volumen T. M.	Valor ooo RD\$	Volumen T. M.	Valor ooo RD\$	Volumen T. M.	Valor ooo RD\$	Volumen T. M.	Valor ooo RD\$
TOTAL EXPORTADO**	<u>2,751,643</u>	<u>893,795</u>	<u>2,521,876</u>	<u>716,366</u>	<u>2,733,262</u>	<u>780,481</u>	<u>2,719,182</u>	<u>675,528</u>
TOTAL PRODUCTOS PRINCIPALES	<u>2,002,357</u>	<u>800,669</u>	<u>1,759,601</u>	<u>604,994</u>	<u>2,018,928</u>	<u>668,059</u>	<u>1,800,888</u>	<u>558,224</u>
AZUCAR CRUDO	<u>950,532</u>	<u>561,042</u>	<u>969,798</u>	<u>253,912</u>	<u>1,098,697</u>	<u>218,588</u>	<u>904,693</u>	<u>172,038</u>
Estados Unidos	684,701	424,575	894,290	232,531	898,406	173,533	580,057	102,916
Otros	265,831	136,467	75,508	21,381	200,291	45,055	324,636	69,122
CAFE EN GRANO	<u>25,132</u>	<u>34,639</u>	<u>36,101</u>	<u>85,778</u>	<u>39,659</u>	<u>158,992</u>	<u>24,346</u>	<u>86,255</u>
Bélgica	1,341	1,708	754	1,655	391	1,678	749	2,696
Estados Unidos	21,282	29,189	31,643	74,734	37,235	148,613	21,102	74,976
Francia	547	638	249	558	10	29	162	508
Holanda			327	673	190	753	1,405	4,890
Italia	952	1,191	721	1,496	462	1,887	279	987
Otros	1,010	1,313	2,407	6,662	1,371	6,032	649	2,198
CACAO EN GRANO	<u>21,857</u>	<u>24,738</u>	<u>24,643</u>	<u>44,919</u>	<u>25,619</u>	<u>93,148</u>	<u>27,829</u>	<u>85,544</u>
Estados Unidos	21,739	24,574	24,604	44,852	25,287	91,865	27,313	83,914
Otros	118	164	39	67	332	1,283	516	1,630
TABACO EN RAMA	<u>31,847</u>	<u>34,471</u>	<u>33,727</u>	<u>39,333</u>	<u>20,136</u>	<u>28,954</u>	<u>37,286</u>	<u>45,784</u>
Alemania	596	563	1,543	1,819	622	881	2,299	2,634
Bélgica	1,719	1,932	1,994	2,297	1,079	1,593	1,372	1,763
Estados Unidos	4,509	5,548	3,930	5,622	2,046	3,507	3,820	6,475
España	15,829	16,559	20,344	22,474	11,801	16,165	17,099	21,091
Holanda	693	891	981	1,099	1,043	1,377	1,310	1,566
Puerto Rico	1,055	1,263	1,273	1,573	814	1,122	286	383
Otros	7,446	7,715	3,662	4,449	2,731	4,309	11,100	11,872
BAUXITA	<u>909,906</u>	<u>16,725</u>	<u>627,152</u>	<u>15,521</u>	<u>774,098</u>	<u>21,983</u>	<u>756,667</u>	<u>23,143</u>
Estados Unidos	909,906	16,725	627,152	15,521	774,098	21,983	756,667	23,143
FERRONIQUEL	<u>63,074</u>	<u>102,186</u>	<u>68,139</u>	<u>110,768</u>	<u>60,667</u>	<u>91,072</u>	<u>49,997</u>	<u>72,655</u>
Estados Unidos	22,474	35,395	26,050	42,107	28,171	40,825	18,004	27,005
Holanda	33,084	54,739	28,847	47,969	30,586	47,067	23,662	33,821
Otros	7,516	12,052	13,242	20,692	1,910	3,180	8,331	11,829
DORE***	<u>269,362</u>	<u>26,868</u>	<u>1,304,066</u>	<u>54,763</u>	<u>1,618,301</u>	<u>55,322</u>	<u>2,187,170</u>	<u>72,805</u>
Suiza	269,362	26,868	1,304,066	54,763	1,618,301	55,322	2,187,170	72,805
OTROS PRODUCTOS	<u>749,286</u>	<u>93,126</u>	<u>762,275</u>	<u>111,372</u>	<u>714,334</u>	<u>112,422</u>	<u>918,294</u>	<u>117,304</u>
Antillas Holandesas	3,731	592	8,776	1,010	2,658	1,435	3,001	1,437
Alemana Occidental	8,799	893	9,326	936	490	312	1,073	367
Antillas Francesas	78	33	415	93	2,321	328	19,045	1,227
Bélgica	41,690	15,327	26,016	16,426	14,148	9,216	29,183	19,566
Estados Unidos	254,816	29,108	228,818	35,338	271,241	34,624	401,840	45,005
Haití	11,673	1,632	16,079	2,144	22,848	3,545	29,570	3,292
Islas Vírgenes	6,254	902	4,327	594	1,696	301	2,777	316
Japón	2,658	930	2,485	1,578	521	367	1,622	810
Noruega	15,284	935	24,568	1,186	6	1	217	56
Puerto Rico	171,910	27,963	187,972	40,838	217,293	52,046	271,486	33,773
Holanda	28,645	1,920	7,931	1,274	824	532	1,199	588
Panamá	17,709	117	13,009	83	16,619	112	24,714	296
Surinam	54,275	287	97,705	548	65,586	366	16,848	315
Otros	131,764	12,487	134,848	9,324	98,083	9,237	115,719	10,256

* Cifras sujetas a rectificación.

** Incluye conversión onzas troy en T. M.

*** Aleación de oro y plata, volumen en onzas troy.

Fuente: Dirección General de Aduanas y Puertos.

**EXPORTACIONES POR PRODUCTOS PRINCIPALES Y SU DESTINO
ENERO - ABRIL 1978 - 1979**

PRODUCTOS Y PAISES	ENERO - ABRIL 1978			ENERO - ABRIL 1979			CAMBIO 1979 - 1978	
	Volumen T.M.	Valor ooo RD\$	o/o	Volumen T.M.	Valor ooo RD\$	o/o	Volumen T.M.	Valor ooo RD\$
TOTAL EXPORTADO**	<u>826,562</u>	<u>219,963</u>	<u>100.0</u>	<u>808,753</u>	<u>225,943</u>	<u>100.0</u>	<u>-17,809</u>	<u>5,980</u>
TOTAL PRODUCTOS PRINCIPALES	<u>501,162</u>	<u>181,703</u>	<u>82.6</u>	<u>480,381</u>	<u>175,424</u>	<u>77.7</u>	<u>-20,781</u>	<u>-6,279</u>
AZUCAR CRUDO	<u>215,190</u>	<u>41,285</u>	<u>18.8</u>	<u>282,518</u>	<u>52,620</u>	<u>23.3</u>	<u>67,328</u>	<u>11,335</u>
Estados Unidos	120,664	22,222	10.1	228,358	41,085	18.2	107,694	18,863
Otros	94,526	19,063	8.7	54,160	11,535	5.1	-40,366	-7,528
CAFE EN GRANO	<u>12,956</u>	<u>50,619</u>	<u>23.0</u>	<u>8,213</u>	<u>21,280</u>	<u>9.4</u>	<u>-4,743</u>	<u>-29,339</u>
Bélgica	342	1,384	0.6	282	725	0.3	-60	-659
Estados Unidos	11,909	46,413	21.1	6,455	16,560	7.3	-5,454	-29,853
Francia	-	-	-	251	648	0.3	251	648
Holanda	118	479	0.2	73	188	0.1	-45	-291
Italia	146	579	0.3	277	718	0.3	131	139
Otros	441	1,764	0.8	875	2,441	1.1	434	677
CACAO EN GRANO	<u>8,151</u>	<u>24,918</u>	<u>11.3</u>	<u>7,473</u>	<u>23,076</u>	<u>10.2</u>	<u>-678</u>	<u>-1,842</u>
Estados Unidos	8,151	24,918	11.3	7,366	22,750	10.1	-785	-2,168
Otros	-	-	-	107	326	0.1	107	326
TABACO EN RAMA	<u>9,528</u>	<u>15,078</u>	<u>6.8</u>	<u>13,923</u>	<u>17,646</u>	<u>7.8</u>	<u>4,395</u>	<u>2,568</u>
Alemania	605	883	0.4	5	5	0.0	-600	-878
Bélgica	382	638	0.3	146	144	0.0	-236	-494
Estados Unidos	1,999	3,768	1.7	2,944	5,619	2.5	945	1,851
España	5,437	8,076	3.7	8,042	8,756	3.9	2,605	680
Holanda	243	348	0.1	201	114	0.0	-42	-234
Puerto Rico	172	245	0.1	682	839	0.4	510	594
Otros	690	1,120	0.5	1,903	2,169	1.0	1,213	1,049
BAUXITA	<u>241,760</u>	<u>7,204</u>	<u>3.3</u>	<u>149,481</u>	<u>4,894</u>	<u>2.2</u>	<u>-92,279</u>	<u>-2,310</u>
Estados Unidos	241,760	7,204	3.3	149,481	4,894	2.2	-92,279	-2,310
FERRONIQUEL	<u>13,554</u>	<u>20,237</u>	<u>9.2</u>	<u>18,740</u>	<u>24,783</u>	<u>11.0</u>	<u>5,186</u>	<u>4,546</u>
Estados Unidos	3,349	5,576	2.5	6,955	9,539	4.2	3,606	3,963
Holanda	5,167	7,543	3.4	317	413	0.2	-4,850	-7,130
Otros	5,038	7,118	3.3	11,468	14,831	6.6	6,430	7,713
DORE***	<u>(711,860)</u>	<u>22,362</u>	<u>10.2</u>	<u>(1,052,621)</u>	<u>31,125</u>	<u>13.8</u>	<u>(340,761)</u>	<u>8,763</u>
Suiza	(711,860)	22,362	10.2	(1,052,621)	31,125	13.8	(340,761)	8,763
OTROS PRODUCTOS	<u>325,400</u>	<u>38,260</u>	<u>17.4</u>	<u>328,372</u>	<u>50,519</u>	<u>22.3</u>	<u>2,972</u>	<u>12,259</u>
Antillas Holandesas	546	174	0.1	527	198	0.1	-19	24
Alemania Occidental	77	48	0.0	104	73	0.0	27	25
Antillas Francesas	779	119	0.1	4,288	751	0.3	3,509	632
Bélgica	9,595	6,370	2.9	9,020	6,164	2.7	-575	-206
Estados Unidos	143,453	14,931	6.8	111,803	16,613	7.4	-31,650	1,682
Haiti	15,515	1,565	0.7	16,386	1,419	0.6	871	-146
Iaslas Vírgenes	1,056	185	0.1	3,569	249	0.1	2,513	64
Japón	1,143	733	0.4	197	45	0.0	-946	-688
Noruega	-	-	-	9,132	717	0.3	9,132	717
Puerto Rico	92,586	9,322	4.2	114,218	19,104	8.5	21,632	9,782
Holanda	623	419	0.2	278	123	0.1	-345	-296
Panamá	8,454	74	0.0	201	152	0.1	-8,253	78
Surinam	2,431	125	0.1	1,416	74	0.0	-1,015	-51
Otros	49,142	4,195	1.9	57,233	4,837	2.1	8,091	642

* Cifras sujetas a rectificación.

** Incluye conversión onzas troy en T.M.

*** Aleación de oro y plata, volumen en onza troy.

Fuente: Dirección General de Aduanas y Puertos.

EXPORTACIONES POR PAISES Y ZONAS DE COMERCIO*
1974 - 1978

(En miles de RD\$)

PAISES Y ZONAS DE COMERCIO	1974	1975	1976	1977	1978
TOTAL EXPORTADO	<u>636,826</u>	<u>893,795</u>	<u>716,366</u>	<u>780,481</u>	<u>675,528</u>
AMERICA	<u>461,567</u>	<u>615,957</u>	<u>525,452</u>	<u>597,296</u>	<u>476,102</u>
AMERICA DEL NORTE	<u>419,229</u>	<u>575,383</u>	<u>469,979</u>	<u>516,308</u>	<u>368,880</u>
Canada	7,682	9,669	19,273	1,356	5,446
Estados Unidos	411,547	565,714	450,706	514,952	363,434
A L A L C	<u>6,052</u>	<u>5,314</u>	<u>2,877</u>	<u>13,226</u>	<u>54,746</u>
Argentina	-	-	-	-	65
Brasil	8	1,914	-	8	6
Bolivia	-	-	-	-	-
Colombia	182	195	556	66	166
Chile	4,682	24	20	6	26
Ecuador	16	203	230	6	3
México	12	14	40	29	8
Paraguay	-	-	-	-	-
Perú	20	19	-	-	-
Uruguay	80	9	56	14	-
Venezuela	1,052	2,936	1,975	13,097	54,472
M C C	<u>131</u>	<u>91</u>	<u>366</u>	<u>220</u>	<u>689</u>
Costa Rica	2	1	44	10	3
El Salvador	3	-	1	-	-
Guatemala	89	4	124	-	171
Honduras	37	84	189	201	446
Nicaragua	-	2	8	9	69
OTROS PAISES DE AMERICA	<u>36,155</u>	<u>35,169</u>	<u>52,230</u>	<u>67,542</u>	<u>51,787</u>
Antillas Holandesas	631	592	1,014	1,572	1,437
Antillas Francesas	477	91	99	328	1,228
Guayana Francesa	-	1	-	85	-
Guyana	-	2	-	-	132
Haití	341	1,632	2,144	3,545	3,292
Islas Vírgenes	887	902	810	301	486
Jamaica	644	737	49	517	1,471
Puerto Rico	31,998	29,873	47,228	58,378	40,630
Panamá	169	470	83	112	296
Surinam	338	287	548	336	315
Trinidad y Tobago	281	130	199	248	13
Otros	389	452	56	2,090	2,487

* Cifras sujetas a rectificación

EXPORTACIONES POR PAISES Y ZONAS DE COMERCIO*
1 9 7 4 - 1 9 7 8
(Conclusión)

(En miles de R.D\$)

PAISES Y ZONAS DE COMERCIO	1 9 7 4	1 9 7 5	1 9 7 6	1 9 7 7	1 9 7 8
EUROPA	<u>117,465</u>	<u>221,170</u>	<u>171,027</u>	<u>152,421</u>	<u>182,441</u>
C E E	<u>86,605</u>	<u>132,070</u>	<u>85,681</u>	<u>72,430</u>	<u>78,641</u>
Alemania Occidental	2,120	1,492	2,754	1,655	3,065
Bélgica - Luxemburgo	8,273	18,967	20,378	12,488	24,025
Dinamarca	51	257	366	650	88
Francia	13,045	8,339	1,523	1,524	7,732
Holanda	48,024	61,986	51,015	49,970	36,962
Italia	1,091	27,784	2,498	3,586	2,559
Irlanda	-	-	-	-	-
Reino Unido	14,001	13,245	7,147	2,557	4,210
A E L C	<u>10,125</u>	<u>45,751</u>	<u>56,907</u>	<u>61,006</u>	<u>73,533</u>
Austria	-	-	-	-	-
Finlandia	-	-	-	-	-
Islandia	-	-	-	-	-
Noruega	519	964	1,275	1	56
Portugal	4,333	5,221	344	3,407	611
Suiza	4,321	34,395	54,764	55,322	72,812
Suecia	952	5,171	524	2,276	54
OTROS PAISES DE EUROPA	<u>20,735</u>	<u>43,349</u>	<u>28,439</u>	<u>18,985</u>	<u>30,267</u>
España	20,607	17,025	22,537	16,465	21,514
Otros	128	26,324	5,902	2,520	8,753
ASIA	<u>15,933</u>	<u>18,950</u>	<u>4,642</u>	<u>3,665</u>	<u>8,337</u>
Hong Kong	-	-	109	20	-
Japón	11,651	5,476	4,533	3,645	8,328
Otros Países de Asia	4,282	13,474	-	-	9
AFRICA	<u>39,737</u>	<u>37,703</u>	<u>15,245</u>	<u>27,099</u>	<u>8,648</u>
Argelia	15,146	5,101	966	1,054	2,223
Maruecos	19,715	24,852	6,730	15,175	3,703
Sudáfrica	-	-	-	-	-
Otros Países de Africa	4,876	7,750	7,549	10,870	2,722
RESTO DEL MUNDO	<u>2,124</u>	<u>15</u>	<u>-</u>	<u>-</u>	<u>-</u>

* Cifras sujetas a rectificación.
Fuente: Dirección General de Aduanas y Puertos.

EXPORTACIONES POR PAISES Y ZONAS DE COMERCIO*
ENERO - ABRIL 1978 - 1979

PAISES Y ZONAS DE COMERCIO	ENERO - ABRIL 1978			ENERO - ABRIL 1979			CAMBIO 1979 - 1978	
	Volumen T.M.	Valor ooo RD\$	o/o	Volumen T.M.	Valor ooo RD\$	o/o	Volumen T.M.	Valor ooo RD\$
TOTAL EXPORTADO	<u>826,562</u>	<u>219,963</u>	<u>100.0</u>	<u>808,753</u>	<u>225,943</u>	<u>100.0</u>	<u>-17,809</u>	<u>5,980</u>
AMERICA	<u>708,764</u>	<u>150,290</u>	<u>68.3</u>	<u>737,032</u>	<u>163,499</u>	<u>72.4</u>	<u>28,268</u>	<u>13,209</u>
AMERICA DEL NORTE	<u>532,318</u>	<u>126,610</u>	<u>57.5</u>	<u>513,538</u>	<u>124,894</u>	<u>55.3</u>	<u>-18,780</u>	<u>-1,716</u>
Canadá	1,033	1,577	0.7	169	196	0.1	-864	-1,381
Estados Unidos	531,285	125,033	56.8	513,369	124,698	55.2	-17,916	-335
A L A L C	<u>47,550</u>	<u>8,963</u>	<u>4.1</u>	<u>63,575</u>	<u>10,674</u>	<u>4.7</u>	<u>16,025</u>	<u>1,711</u>
Argentina	51	65	0.0	-	-	-	-51	-65
Brasil	-	-	-	0	2	-	-	2
Bolivia	-	-	-	-	-	-	-	-
Colombia	484	73	0.1	10,770	53	0.0	10,286	-20
Chile	3	13	0.0	93	71	0.0	90	58
Ecuador	451	3	0.0	0	0	-	-451	-3
México	53	7	0.0	0	0	-	-53	-7
Paraguay	-	-	-	-	-	-	-	-
Perú	-	-	-	-	-	-	-	-
Uruguay	-	-	-	-	-	-	-	-
Venezuela	46,508	8,802	4.0	52,712	10,548	4.7	6,204	1,746
M C C	<u>2,615</u>	<u>389</u>	<u>0.2</u>	<u>657</u>	<u>140</u>	<u>0.1</u>	<u>-1,958</u>	<u>-249</u>
Costa Rica	-	-	-	646	115	0.1	646	115
El Salvador	-	-	-	-	-	-	-	-
Guatemala	-	-	-	-	-	-	-	-
Hondura	20	17	0.0	11	25	0.0	-9	8
Nicaragua	2,595	372	0.2	-	-	-	-2,595	-372
OTROS PAISES DE AMERICA	<u>126,281</u>	<u>14,328</u>	<u>6.5</u>	<u>159,262</u>	<u>27,791</u>	<u>12.3</u>	<u>32,981</u>	<u>13,463</u>
Antillas Holandesas	546	174	0.1	527	198	0.1	-19	24
Antillas Francesas	779	119	0.0	4,288	751	0.3	3,509	632
Guayana Francesa	897	132	0.1	1,350	53	0.0	453	-79
Guyana	-	-	-	1,250	244	0.1	1,250	244
Haití	15,515	1,565	0.7	16,386	1,419	0.6	871	-146
Islas Vírgenes	1,990	355	0.2	3,625	433	0.2	1,635	78
Jamaica	33	47	0.0	703	51	0.0	670	4
Puerto Rico	93,458	11,376	5.2	115,779	22,439	9.9	22,321	11,063
Panamá	8,454	74	0.0	201	152	0.1	-8,253	78
Surinam	2,431	125	0.0	1,416	74	0.1	-1,015	-51
Trinidad y Tobago	-	-	-	300	11	0.0	300	11
Otros	2,178	361	0.2	13,437	1,966	0.9	11,259	1,605

* Cifras sujetas a rectificación.

EXPORTACIONES POR PAISES Y ZONAS DE COMERCIO*
ENERO - ABRIL 1978 - 1979
(Conclusión)

PAISES Y ZONAS DE COMERCIO	ENERO - ABRIL 1978			ENERO - ABRIL 1979			CAMBIO 1979 - 1978	
	Volumen T.M.	Valor ooo RD\$	o/o	Volumen T.M.	Valor ooo RD\$	o/o	Volumen T.M.	Valor ooo RD\$
EUROPA	<u>55,841</u>	<u>51,668</u>	<u>23.5</u>	<u>58,185</u>	<u>53,131</u>	<u>23.5</u>	<u>2,344</u>	<u>1,463</u>
CEE	<u>50,381</u>	<u>21,230</u>	<u>9.6</u>	<u>40,043</u>	<u>18,952</u>	<u>8.4</u>	<u>-10,338</u>	<u>-2,278</u>
Alemania Occidental	683	932	0.4	109	78	0.0	-574	-854
Bélgica Luxemburgo	10,319	8,392	3.8	9,766	7,447	3.3	-553	-945
Dinamarca	37	49	0.0	83	75	0.0	46	26
Francia	1,500	1,042	0.5	1,607	1,813	0.8	107	771
Holanda	6,151	8,789	4.0	4,567	5,827	2.6	-1,584	-2,962
Italia	167	605	0.3	22,974	2,890	1.3	22,807	2,285
Irlanda	-	-	-	-	-	-	-	-
Reino Unido	31,524	1,421	0.6	937	822	0.4	-30,587	-599
AELC	<u>23</u>	<u>22,362</u>	<u>10.2</u>	<u>9,158</u>	<u>24,204</u>	<u>10.7</u>	<u>9,135</u>	<u>1,842</u>
Austria	-	-	-	-	-	-	-	-
Finlandia	-	-	-	-	-	-	-	-
Islandia	-	-	-	-	-	-	-	-
Noruega	-	-	-	9,133	717	0.3	9,133	717
Portugal	-	-	-	-	-	-	-	-
Suiza	23	22,362	10.2	25	23,487	10.4	2	1,125
Suecia	-	-	-	-	-	-	-	-
OTROS PAISES DE EUROPA	<u>5,437</u>	<u>8,076</u>	<u>3.7</u>	<u>8,984</u>	<u>9,975</u>	<u>4.4</u>	<u>3,547</u>	<u>1,899</u>
España	5,437	8,076	3.7	8,984	9,975	4.4	3,547	1,899
Otros	-	-	-	-	-	-	-	-
ASIA	<u>5,201</u>	<u>6,291</u>	<u>2.9</u>	<u>5,173</u>	<u>6,124</u>	<u>2.7</u>	<u>-28</u>	<u>-167</u>
Hong Kong	-	-	-	-	-	-	-	-
Japón	5,181	6,288	2.9	5,018	6,117	2.7	-163	-171
Otros Países de Asia	20	3	0.0	155	7	0.0	135	4
AFRICA	<u>56,643</u>	<u>11,584</u>	<u>5.3</u>	<u>8,363</u>	<u>3,189</u>	<u>1.4</u>	<u>-48,280</u>	<u>-8,395</u>
Argelia	-	-	-	-	-	-	-	-
Maruecos	4,464	1,666	0.8	1,802	2,007	0.9	-2,662	341
Sudáfrica	-	-	-	-	-	-	-	-
Otros Países de Africa	52,179	9,918	4.5	6,561	1,182	0.5	-45,618	-8,736
RESTO DEL MUNDO	<u>113</u>	<u>130</u>	<u>0.0</u>	<u>-</u>	<u>-</u>	<u>-</u>	<u>-113</u>	<u>-130</u>

* Cifras sujetas a rectificación.

Fuente: Dirección General de Aduanas y Puertos

EXPORTACIONES E IMPORTACIONES POR PAISES Y ZONAS DE COMERCIO*
1976 - 1978

(En miles de RD\$)

PAISES Y ZONAS DE COMERCIO	1976		1977		1978	
	Exportaciones	Importaciones	Exportaciones	Importaciones	Exportaciones	Importaciones
BALANZA COMERCIAL TOTAL	<u>716,366</u>	<u>763,586</u>	<u>780,481</u>	<u>847,903</u>	<u>675,528</u>	<u>859,669</u>
AMERICA	<u>525,452</u>	<u>599,407</u>	<u>597,296</u>	<u>637,667</u>	<u>476,102</u>	<u>646,221</u>
AMERICA DEL NORTE	<u>469,979</u>	<u>364,131</u>	<u>516,308</u>	<u>375,623</u>	<u>368,880</u>	<u>384,219</u>
Canadá	19,273	19,041	1,356	19,781	5,446	17,980
Estados Unidos	450,706	345,090	514,952	355,842	363,434	366,239
A L A L C	<u>2,877</u>	<u>69,965</u>	<u>13,226</u>	<u>169,455</u>	<u>54,746</u>	<u>167,154</u>
Argentina	-	590	-	10,107	65	2,958
Brasil	-	7,074	8	15,584	6	8,347
Bolivia	-	-	-	29	-	-
Colombia	556	7,514	66	4,772	166	4,465
Chile	20	1,459	6	2,303	26	5,359
Ecuador	230	20	6	4	3	8
México	40	6,245	29	8,765	8	13,336
Paraguay	-	178	-	3	-	3
Perú	-	211	-	191	-	518
Uruguay	56	10	14	1	-	32
Venezuela	1,975	46,664	13,097	127,696	54,472	132,128
M C C	<u>366</u>	<u>14,515</u>	<u>220</u>	<u>14,775</u>	<u>689</u>	<u>10,621</u>
Costa Rica	44	702	10	2,549	3	2,000
Salvador	1	543	-	637	-	570
Guatemala	124	2,166	-	2,541	171	2,844
Honduras	189	10,180	201	8,122	446	4,960
Nicaragua	8	924	9	926	69	247
OTROS PAISES DE AMERICA	<u>52,230</u>	<u>150,796</u>	<u>67,542</u>	<u>77,814</u>	<u>51,787</u>	<u>84,227</u>
Antillas Holandesas	1,014	119,942	1,572	45,610	1,437	55,050
Antillas Francesas	99	4	328	-	1,228	-
Guayana Francesa	-	-	-	-	-	-
Guyana	-	6	85	6	132	-
Haití	2,144	953	3,545	1,043	3,292	1,263
Islas Vírgenes	810	12	301	45	486	2
Jamaica	49	1,442	517	1,348	1,471	2,144
Puerto Rico	47,228	19,345	58,378	118,505	40,630	16,174
Panamá	83	5,789	112	7,563	296	5,423
Surinam	548	259	366	358	315	103
Trinidad y Tobago	199	1,030	248	1,248	13	2,111
Otros	56	2,014	2,090	2,088	2,487	1,957

* Cifras sujetas a rectificación.

EXPORTACIONES E IMPORTACIONES POR PAISES Y ZONAS DE COMERCIO*
1976 - 1978
(Conclusión)

(En miles de RD\$)

PAISES Y ZONAS DE COMERCIO	1976		1977		1978	
	Exportaciones	Importaciones	Exportaciones	Importaciones	Exportaciones	Importaciones
EUROPA	<u>171,027</u>	<u>100,606</u>	<u>152,421</u>	<u>126,120</u>	<u>182,441</u>	<u>124,543</u>
C E E	<u>85,681</u>	<u>78,565</u>	<u>72,430</u>	<u>84,427</u>	<u>78,641</u>	<u>92,749</u>
Alemania Occidental	2,754	26,839	1,655	33,686	3,065	33,325
Bélgica-Luxemburgo	20,378	7,898	12,488	5,494	24,025	10,238
Dinamarca	366	1,337	650	1,084	88	1,073
Francia	1,523	6,884	1,524	7,095	7,732	7,655
Holanda	51,015	8,957	49,970	8,445	36,962	10,329
Italia	2,498	12,499	3,586	13,258	2,559	12,909
Irlanda	-	150	-	199	-	363
Reino Unido	7,147	14,001	2,557	15,166	4,210	16,857
A E L C	<u>56,907</u>	<u>10,300</u>	<u>61,006</u>	<u>13,463</u>	<u>73,533</u>	<u>13,750</u>
Austria	-	717	-	661	-	527
Finlandia	-	639	-	572	-	465
Islandia	-	34	-	22	-	67
Noruega	1,275	4,307	1	5,255	56	6,058
Portugal	344	579	3,407	388	611	482
Suiza	54,764	2,726	55,322	4,971	72,812	4,287
Suecia	524	1,298	2,276	1,594	54	1,864
OTROS PAISES DE EUROPA	<u>28,439</u>	<u>11,741</u>	<u>18,985</u>	<u>28,230</u>	<u>30,267</u>	<u>18,044</u>
España	22,537	11,245	16,465	27,383	21,514	17,985
Otros	5,902	496	2,520	847	8,753	59
A S I A	<u>4,642</u>	<u>59,927</u>	<u>3,665</u>	<u>79,942</u>	<u>8,337</u>	<u>84,216</u>
Hong Kong	109	1,424	20	1,607	-	1,958
Japón	4,533	47,867	3,645	67,633	8,328	67,454
Otros Países de Asia	-	10,636	-	10,702	9	14,804
A F R I C A	<u>15,245</u>	<u>1,695</u>	<u>27,099</u>	<u>669</u>	<u>8,648</u>	<u>1,379</u>
Argelia	966	-	1,054	-	2,223	-
Marruecos	6,730	-	15,175	-	3,703	-
Sudáfrica	-	1,688	-	279	-	1,140
Otros Países de Africa	7,549	7	10,870	390	2,722	239
RESTO DEL MUNDO	<u>-</u>	<u>1,951</u>	<u>-</u>	<u>3,505</u>	<u>-</u>	<u>3,310</u>

* Cifras sujetas a rectificación.

Fuentes: Dirección General de Aduanas y Puertos y Oficina Nacional de Estadística.

EXPORTACIONES POR ZONAS DE COMERCIO*

(En millones de RD\$)

PERIODO	América del Norte **	ALALC	MCC	Otros Países de América	CEE	AELC	Otros Países de Europa	Asia	Africa	Resto del Mundo	Total
1974	419.2	6.1	0.1	36.2	72.6	24.2	20.7	15.9	39.7	2.1	636.8
1975	575.4	5.3	0.0	35.1	118.8	59.4	43.1	19.0	37.7	-	893.8
1976	469.8	2.8	0.4	52.5	78.3	64.5	28.2	4.7	15.2	-	716.4
1977	516.3	13.2	0.2	67.6	69.2	64.2	19.0	3.7	27.1	-	780.5
1978	368.9	54.7	0.7	51.8	78.6	73.5	30.3	8.3	8.7	-	675.5
1976											
2do. Trimestre	129.7	1.2	0.1	15.0	17.1	20.6	2.2	0.6	-	-	186.5
3er. "	118.9	0.3	0.0	18.4	24.6	12.4	15.7	0.0	7.4	-	197.7
4to. "	140.3	1.0	0.1	12.3	22.2	15.9	8.5	3.7	7.8	-	211.8
1977											
1er. Trimestre	111.8	0.8	0.0	18.8	30.5	14.6	2.6	3.2	12.1	-	194.4
2do. "	161.5	0.1	0.2	16.0	18.2	19.4	5.1	0.4	5.2	-	226.7
3er. "	104.8	3.8	0.0	17.6	9.7	14.0	0.2	0.0	5.6	-	155.7
4to. "	138.2	8.5	0.0	15.2	10.2	16.2	11.1	0.1	4.2	-	203.7
1978											
1er. Trimestre	92.6	4.8	0.6	8.9	19.9	17.0	4.6	6.3	1.7	-	156.4
2do. "	133.2	22.4	0.0	16.1	18.8	18.1	18.0	0.0	1.2	-	227.8
3er. "	71.2	16.4	0.0	13.8	15.7	19.1	0.7	2.0	3.1	0.0	142.0
4to. "	71.9	11.1	0.1	13.0	24.2	19.3	7.0	0.0	2.7	-	149.3
1979											
1er. Trimestre	77.8	7.3	0.1	22.7	11.7	24.2	6.8	6.1	2.0	-	158.7
1978											
Abril	34.0	4.0	0.0	5.6	0.5	6.0	12.3	0.0	1.2	-	63.6
Mayo	45.1	11.9	-	3.6	5.3	5.8	3.4	-	-	-	75.1
Junio	54.1	6.5	0.0	6.9	13.0	6.3	2.3	0.0	-	-	89.1
Julio	34.4	6.6	0.0	6.7	4.4	5.5	-	-	1.6	-	59.2
Agosto	19.5	9.6	0.0	3.4	3.5	5.5	-	0.0	1.5	-	43.0
Septiembre	17.3	0.2	0.0	3.7	7.8	8.1	0.7	2.0	-	-	39.8
Octubre	25.7	3.2	0.1	5.2	4.7	6.1	0.9	0.0	1.2	0.0	47.1
Noviembre	24.5	6.8	-	3.4	8.5	7.2	3.1	-	0.6	-	54.1
Diciembre	21.7	1.1	0.0	4.4	11.0	6.0	3.0	0.0	0.9	0.0	48.1
1979											
Enero	19.7	0.0	0.0	7.5	3.1	8.4	1.2	2.7	0.8	-	43.4
Febrero	20.1	0.0	0.0	7.0	4.6	4.4	5.2	3.4	1.3	-	46.0
Marzo	38.0	7.3	0.0	8.2	4.0	11.4	0.4	0.0	-	-	69.3
Abril	47.1	3.4	-	5.1	7.3	-	3.2	-	1.2	-	67.3

* Cifras sujetas a rectificación.

** No incluye a México.

Fuente: Dirección General de Aduanas y Puertos.

SECCION B
PAGOS INTERNACIONALES Y
MOVIMIENTO DE CAPITALES

Balanza de Pagos
Balanza Cambiaria del Banco Central
Ingresos y Egresos de Divisas del Banco Central
Movimiento de la Deuda Externa
Deuda Externa Clasificada Según los Usuarios
Deuda Externa Según Plazo de Vencimiento
Inversión Extranjera Registrada en el Banco Central
Por Rama de Actividad

BALANZA DE PAGOS
1974 - 1978

(En millones de RD\$)

D E T A L L E	1974	1975	1976*	1977**	1978**
I.- TRANSACCIONES CORRIENTES:					
1.- Exportaciones (F.O.B.)	636.8	893.8	716.4	780.5	675.5
2.- Importaciones (F.O.B.)	<u>673.0</u>	<u>772.7</u>	<u>763.6</u>	<u>847.8</u>	<u>859.7</u>
A.- Saldo Comercial	<u>-36.2</u>	<u>121.1</u>	<u>-47.2</u>	<u>-67.3</u>	<u>-184.2</u>
3.- Ingresos por Servicios:					
3.1. Fletes y Seguros	8.0	8.8	9.6	10.4	11.2
3.2. Otros Transportes	6.8	7.4	8.0	8.6	8.4
3.3. Turismo	53.5	58.8	70.9	84.2	87.9
3.4. Ingresos por Inversiones	5.0	5.2	2.5	3.1	6.9
3.5. Transacciones del Gobierno	5.0	7.0	6.5	3.1	2.1
3.6. Diversos	<u>19.5</u>	<u>33.3</u>	<u>29.0</u>	<u>31.1</u>	<u>37.6</u>
a) Total Ingresos por Servicios	<u>97.8</u>	<u>120.5</u>	<u>126.5</u>	<u>140.5</u>	<u>154.1</u>
4.- Egresos por Servicios:					
4.1. Fletes y Seguros	134.6	115.9	114.5	127.1	129.0
4.2. Otros Transportes	7.0	8.3	8.0	6.8	8.9
4.3. Turismo	75.7	75.2	84.1	88.0	100.9
4.4. Ingresos por Inversiones	94.9	118.0	126.3	126.5	114.6
4.5. Transacciones del Gobierno	1.8	2.9	0.9	2.1	2.2
4.6. Diversos	<u>24.9</u>	<u>34.8</u>	<u>33.9</u>	<u>37.3</u>	<u>43.5</u>
b) Total Egresos por Servicios	<u>338.9</u>	<u>355.1</u>	<u>367.7</u>	<u>387.8</u>	<u>399.1</u>
B.- Saldo de Servicios (a - b)	<u>-241.1</u>	<u>-234.6</u>	<u>-241.2</u>	<u>-247.3</u>	<u>-245.0</u>
C.- Saldo de Bienes y Servicios (A + B)	<u>-277.3</u>	<u>-113.5</u>	<u>-288.4</u>	<u>-314.6</u>	<u>-429.2</u>
D.- Transferencias Unilaterales Netas (Donaciones)					
Privadas	35.0	39.0	46.5	50.1	54.0
Públicas	33.2	35.8	43.6	47.5	...
	1.8	3.2	2.9	2.6	...
Saldo de Transacciones Corrientes (C + D)	<u><u>-242.3</u></u>	<u><u>-74.5</u></u>	<u><u>-241.9</u></u>	<u><u>-264.5</u></u>	<u><u>-375.2</u></u>

* Cifras Preliminares

** Primera Estimación.

... No Disponible

BALANZA DE PAGOS
1974 - 1978
(Conclusión)

(En millones de RD\$)

D E T A L L E	1974	1975	1976*	1977**	1978**
II.- TRANSACCIONES DE CAPITAL:					
a) Capital no Monetario:					
i) Sector Privado (NETO)	<u>184.0</u>	<u>120.1</u>	<u>133.0</u>	<u>200.4</u>	<u>156.0</u>
1.- Préstamos Recibidos (LP)	69.5	84.4	112.8	117.3	57.5
2.- Amortizaciones (Préstamos LP)	-25.7	-42.6	-47.8	-66.6	-86.5
3.- Préstamos de Corto Plazo (Neto)	43.5	25.7	16.8	-21.4	27.7
4.- Inversiones Directas	53.6	63.9	60.0	45.9	39.6
5.- Importaciones con divisas propias	50.0	99.8	110.0
6.- Otros Capitales	-6.9	-11.3	-8.8	25.4	7.7
ii) Sector Oficial (Neto)	<u>61.8</u>	<u>23.2</u>	<u>46.2</u>	<u>83.9</u>	<u>144.9</u>
1.- Uso de Créditos	81.2***	52.2	65.6	110.9	188.7
2.- Amortizaciones	-19.4	-29.0	-19.4	-27.0	-43.8
A.- Total Capital No Monetario (i + ii)	<u>245.8</u>	<u>143.3</u>	<u>179.2</u>	<u>284.3</u>	<u>300.9</u>
b) Capital Monetario:					
i) Activos (Aumento-)	<u>-18.3</u>	<u>-34.8</u>	<u>-19.9</u>	<u>-68.0</u>	<u>24.9</u>
1.- Banco Central	-16.6	-27.6	-10.1	-54.5	9.9
2.- Bancos Comerciales	-1.7	-7.2	-9.8	-13.5	15.0
ii) Pasivos (Diminución-)	<u>30.1</u>	<u>-20.1</u>	<u>41.7</u>	<u>-1.9</u>	<u>55.8</u>
1.- Banco Central	-2.0	12.5	30.3	-30.1	53.0
2.- Bancos Comerciales	32.1	-32.6	11.4	28.2	2.8
iii) Cobranzas (Disminución-)	<u>1.6</u>	<u>-10.1</u>	<u>8.4</u>	<u>****</u>	<u>-</u>
B.- Total Capital Monetario (i + ii + iii)	<u>13.4</u>	<u>-65.0</u>	<u>30.2</u>	<u>-69.9</u>	<u>80.7</u>
C.- Errores y Omisiones	<u>-16.9</u>	<u>-3.8</u>	<u>32.5</u>	<u>50.1</u>	<u>-6.4</u>
TOTAL MOVIMIENTO DE CAPITAL (A + B + C)	<u><u>242.3</u></u>	<u><u>74.5</u></u>	<u><u>241.9</u></u>	<u><u>264.5</u></u>	<u><u>375.2</u></u>

* Cifras Preliminares.

** Primera Estimación.

*** Incluye: \$52.0 millones de préstamos de corto plazo otorgados a INESPRES por bancos del exterior para el financiamiento de importaciones de alimentos básicos.

**** Incluidos en otras partidas.

(...) No disponible.

L.P. Largo Plazo.

BALANZA CAMBIARIA DEL BANCO CENTRAL DE LA REPUBLICA DOMINICANA*
(DEL 1ro. DE ENERO AL 31 DE MAYO DE 1979)
(EN RD\$)

I.- RESERVAS BRUTAS AL 31 de diciembre de 1978 192,072,469

INGRESOS

a) Exportaciones Totales	<u>241,050,883</u>
Derivados de la Caña de Azúcar	62,883,258
Café y sus manufacturas	34,963,596
Cacao y sus manufacturas	37,045,905
Tabaco y sus manufacturas	21,807,616
Bauxita	7,350,853
Ferroníquel	8,649,259
Doré (Oro y Plata)	40,709,750
Otros Productos	27,640,646
b) Servicios	<u>31,013,008</u>
Transportes Diversos	2,805,072
Gastos de Viajeros	5,282,000
Ingresos de Inversiones	3,607,287
Transacciones del Gobierno	1,499,597
Diversos	17,819,052
Total de Bienes y Servicios	<u>272,063,891</u>
c) Transferencias (Donaciones)	<u>1,898,804</u>
Privadas	780,878
Públicas	1,117,926
Total de Transacciones Co-	
rrientes	<u>273,962,695</u>
d) Transacciones de Capitales	<u>199,569,308</u>
i) Privados	<u>13,564,922</u>
Préstamos recibidos	11,769,834
Otras	1,795,088
ii) Oficiales	<u>18,490,956</u>
Préstamos recibidos	18,490,956
Otras	-
iii) Bancarios	<u>167,513,430</u>
1.- Banco Central	<u>167,513,430</u>
1.1 Préstamos recibidos	101,468,884
1.2 Otras	66,044,546
2.- Bancos Comerciales	-
2.1 Préstamos Recibidos	-
2.2. Otras	-
SUB-TOTAL	<u>473,532,003</u>
e) Devolución de Divisas	<u>815,909</u>
f) Cuenta Especial en US\$	<u>87,908,489</u>
g) Otros Ingresos no clasificados	<u>154,308</u>
TOTAL DE INGRESOS	<u>562,410,709</u>

EGRESOS

a) Importaciones Totales (CF)	<u>280,579,282</u>
Giros	59,839,319
Cartas de Crédito	141,118,646
Cobranzas	25,259,852
Convenios de Crédito Recíproco	
no clasificados y Otras	54,361,465
b) Servicios	<u>52,004,063</u>
Transportes Diversos	2,098,869
Gastos de Viajeros	292,017
Ingresos de Inversiones	36,109,654
Transacciones del Gobierno	1,528,115
Diversos	11,975,408
Total de Bienes y Servicios	<u>332,583,345</u>
c) Transferencias (Donaciones)	<u>643,454</u>
Privadas	34,164
Públicas	609,290
Total de Transacciones Co-	
rrientes	<u>333,226,799</u>
d) Transacciones de Capitales	<u>145,668,627</u>
i) Privados	<u>21,383,527</u>
Amortizaciones	21,299,665
Otras	83,862
ii) Oficiales	<u>26,266,947</u>
Amortizaciones	26,266,947
Otras	-
iii) Bancarios	<u>98,018,153</u>
1.- Banco Central	<u>46,592,305</u>
1.1 Amortizaciones	45,845,000
1.2 Otras	747,305
2.- Bancos Comerciales	<u>51,425,848</u>
2.1 Amortizaciones	51,075,848
2.2. Otras	350,000
SUB-TOTAL	<u>478,895,426</u>
SALDO DEL ACUMULADO	-9,970,524
e) Devolución de Divisas	<u>832,330</u>
f) Cuenta Especial en US\$	<u>92,653,473</u>
g) Otros Egresos no clasificados	<u>4</u>
TOTAL DE EGRESOS	<u>562,410,709</u>

II.- SALDO DEL ACUMULADO -9,970,524

III.- RESERVAS BRUTAS A FINES DE MAYO DE 1979 182,101,945

* Cifras Preliminares
 CF: Costo y fletes.

INGRESOS Y EGRESOS DE DIVISAS DEL BANCO CENTRAL DE LA REPUBLICA DOMINICANA

(En millones de RD\$)

PERIODO	INGRESOS		Total	EGRESOS		Total	SALDOS		Total
	Monetarios	No Monetarios		Monetarios	No Monetarios		Monetarios	No Monetarios	
1974	19.3	790.1	809.4	28.3	763.7	792.0	-9.0	26.4	17.4
1975	16.1	1,047.2	1,063.3	64.8	970.6	1,035.4	-48.7	76.6	27.9
1976	90.3	854.2	944.5	54.9	879.5	934.4	35.4	-25.3	10.1
1977*	88.4	1,022.0	1,110.4	51.2	1,003.9	1,055.1	37.2	18.1	55.3
1978*	146.6	979.9	1,126.5	52.0	1,083.9	1,135.9	94.6	-104.0	-9.4
1976									
2do. Trimestre	11.0	220.7	231.7	11.3	225.7	237.0	-0.3	-5.0	-5.3
3er. "	51.4	218.1	269.5	15.0	233.3	248.3	36.4	-15.2	21.2
4to. "	14.9	268.9	283.8	10.9	229.1	240.0	4.0	39.8	43.8
1977*									
1er. Trimestre	6.4	224.5	230.9	10.9	254.5	265.4	-4.5	-30.0	-34.5
2do. "	25.7	272.5	298.2	33.8	254.2	288.0	-8.1	18.3	10.2
3er. "	31.1	223.6	254.7	3.1	264.2	267.3	28.0	-40.6	12.6
4to. "	25.2	301.4	326.6	3.5	230.9	234.4	21.7	70.5	92.2
1978*									
1er. Trimestre	22.3	249.9	272.2	24.7	255.2	279.9	-2.4	-5.3	-7.7
2do. "	46.5	202.4	248.9	4.1	288.8	292.9	42.4	-86.4	-44.0
3er. "	51.1	213.6	264.7	5.9	282.9	288.8	45.2	-69.3	-24.1
4to. "	26.7	314.0	340.7	17.3	257.0	274.3	9.4	57.0	66.4
1979*									
1er. Trimestre	126.1	199.5	325.6	65.7	284.0	349.7	60.4	-84.5	-24.1
1978*									
Mayo	10.7	64.2	74.9	-	108.5	108.5	10.7	-44.3	33.6
Junio	19.8	75.3	95.8	0.1	95.3	95.4	19.7	-20.0	-0.3
Julio	0.4	61.5	61.9	0.4	68.6	68.4	-	-6.5	-6.5
Agosto	8.8	49.5	58.3	-	62.3	62.3	8.8	-12.8	-4.0
Septiembre	42.0	103.0	145.0	5.5	153.2	158.7	36.5	-50.2	-13.7
Octubre	3.6	71.9	75.5	-	77.9	77.9	3.6	-6.0	-2.4
Noviembre	20.0	82.9	102.9	12.6	73.6	86.2	7.4	9.3	16.7
Diciembre	3.0	158.7	161.7	5.1	104.5	109.6	-2.1	54.2	52.1
1979*									
Enero	41.4	57.5	98.9	10.2	114.2	124.4	31.2	-56.7	-25.5
Febrero	21.5	60.6	82.1	11.7	82.6	94.3	9.8	-22.0	-12.2
Marzo	63.2	81.4	144.6	43.8	87.2	131.0	19.4	-5.8	13.6
Abril	-	80.8	80.8	20.7	50.0	70.7	-20.7	30.8	10.1
Mayo	41.4	114.5	155.9	11.5	140.4	151.9	29.9	-25.9	4.0

* Cifras Preliminares.

MOVIMIENTO DE LA DEUDA EXTERNA

Enero-Diciembre 1978*

(En miles de RD\$)

PRESTATARIO	PRESTAMISTA	Monto Contratado	Valor Adeudado Al 31/12/77	Enero-Diciembre 1978		A Diciembre 1978	
				Desembol- sado	Amortizado	Valor Adeudado	Disponible
I.- SECTOR PUBLICO**		1,380,879.3	620,256.7	380,543.8	117,302.0	883,498.5	240,829.9
Gobierno Central		524,310.8	233,180.7	113,413.5	10,449.5	336,144.7	121,036.1
Sec. de Finanzas	AID - CODDEA	2,568.0	1,669.2	-	128.4	1,540.8	-
	AID, 517-K-001	24,719.6	7,176.6	-	1,594.8	5,581.8	-
	AID, 517-K-003	4,000.0	1,806.5	-	387.1	1,419.4	-
INDRHI	AID, 517-L-004	1,475.1	1,378.3	-	48.3	1,330.0	-
ONAPLAN	AID, 517-L-005	982.4	934.1	-	32.2	901.9	-
	AID, 517-K-006	4,000.0	2,222.2	-	296.3	1,925.9	-
	AID, 517-K-009	9,971.0	9,317.2	-	326.9	8,990.3	-
	AID, 517-K-011	14,988.5	14,251.3	-	491.4	13,759.9	-
	AID, 517-K-012	24,968.7	24,150.0	-	818.6	23,331.4	-
O. D. C.	AID, 517-L-014	8,699.4	8,603.5	-	195.5	8,408.0	-
	AID, 517-N-015	5,000.0	4,918.0	-	163.9	4,754.1	-
ONAPLAN	AID, 517-L-016	1,536.0	1,536.0	-	-	1,536.0	-
F. C. E.	AID, 517-L-017	1,400.0	1,400.0	-	31.1	1,368.9	-
	AID, 517-K-019	16,035.3	16,035.3	-	177.2	15,858.1	-
IDECOOP	AID, 517-L-020	2,646.0	2,646.0	-	-	2,646.0	-
Sec. de Salud Pública	AID, 517-L-021	7,014.4	7,014.4	-	-	7,014.4	-
F.C.E.	AID, 517-L-024	1,750.0	1,750.0	-	-	1,750.0	-
Sec. de Agricultura	AID, 517-T-027	11,999.4	10,480.0	739.0	-	11,219.0	780.3
Sec. de Salud Pública	AID, 517-U-028	4,800.0	965.3	882.4	-	1,847.7	2,952.3
Sec. de Agricultura	AID, 517-T-029	15,000.0	633.5	4,807.7	-	5,441.2	9,558.8
Sec. de Educación	AIF, 235-DO	4,003.3	3,920.5	82.8	-	4,003.3	-
INDRHI	AIF, 352-DO	13,000.0	2,231.6	5,719.8	-	7,951.4	5,048.6
INDRHI	BID, 21-CD	2,138.4	-	-	-	-	2,138.4
CDE	BID, 173-SF	22,900.0	17,764.2	-	1,146.1	16,618.1	-
ONAPLAN	BID, 331-SF	1,484.2	1,196.8	287.4	-	1,484.2	-
FEDA	BID, 350-SF	24,643.4	22,002.7	1,612.9	-	23,615.6	1,027.8
IDECOOP	BID, 358-SF	1,600.0	542.9	428.0	-	970.9	629.1
INDRHI	BID, 382-SF	18,800.0	4,829.6	3,223.5	-	8,053.1	10,746.9
CDE	BID, 408-SF	36,700.0	1,644.7	13,401.4	-	15,046.1	21,653.9
Sec. de Obras Públicas	BID, 431-SF	35,500.0	1,537.1	549.5	-	2,086.6	33,413.4
FEDA	BID, 496-SF	19,500.0	-	6,659.0	-	6,659.0	12,841.0
Sec. de Obras Públicas	BID, 541-SF	2,000.0	-	296.0	-	296.0	1,704.0
Sec. de Educación	BIRF, 1142-DO	8,000.0	282.7	47.0	-	329.7	7,670.3
Sec. de Obras Públicas	BIRF, 1316-DO	5,000.0	2,133.5	1,556.5	-	3,690.0	1,310.0
Sec. de Salud Pública	BIRF, 1325-DO	5,000.0	102.7	1,484.4	-	1,587.1	3,412.9
Corp. de Sabana Yegua	Citibank	2,000.0	2,000.0	-	-	2,000.0	-
Corp. de Valdesia	Consorcio Dominicó Español	8,864.2	3,988.9	-	886.4	3,102.5	-
Sec. de las F. Armadas	Federal Financing Bank	500.0	500.0	-	500.0	-	-
Sec. de las F. Armadas	Federal Financing Bank	1,000.0	750.0	-	125.0	625.0	-
IDECOOP	Fondo Especial de la OPEC	1,935.0	-	-	-	-	1,935.0
CDE	Fondo Especial de la OPEC	1,000.0	-	-	-	-	1,000.0
Corp. de Sabaneta	Gobierno Español	20,000.0	11,432.9	5,353.7	-	16,786.6	3,213.4
	Gobierno E.U.A., PL-480-1962-66	12,864.7	4,929.6	-	677.1	4,252.5	-
	Gobierno E.U.A., PL-480-1968	10,145.8	5,873.9	-	534.0	5,339.9	-
	Gobierno E.U.A., PL-480-1969	6,429.0	4,060.4	-	338.4	3,722.0	-
	Gobierno E.U.A., PL-480-1970	7,753.3	5,469.5	-	480.0	5,061.5	-
	Gobierno E.U.A., PL-480-1971	5,701.7	4,201.2	-	300.1	3,901.1	-
	Gobierno E.U.A., PL-480-1972	11,123.0	8,781.3	-	585.4	8,195.9	-
	Gobierno E.U.A., PL-480-1973	4,888.5	4,116.6	-	257.3	3,859.3	-
	Gobierno E.U.A., PL-480-1977	1,282.5	-	1,282.5	-	1,282.5	-
	The Chase Manhattan Bank	65,000.0	-	65,000.0	-	65,000.0	-

MOVIMIENTO DE LA DEUDA EXTERNA

Enero-Diciembre 1978*

(Continuación)

(En Miles de RD\$)

PRESTATARIO	PRESTAMISTA	Monto Contratado	Valor Adeudado Al 31/12/77	Enero-Diciembre 1978		A Diciembre 1978	
				Desembolso	Amortizado	Valor Adeudado	Disponible
Gobierno Locales		<u>3,500.0</u>	<u>2,050.0</u>	-	<u>750.0</u>	<u>1,300.0</u>	-
Ayuntamiento del Dist. Nac. Loeb & Rhoades		1,500.0	1,050.0	-	350.0	700.0	-
Ayuntamiento Munic. de Santiago	Bank of America	2,000.0	1,000.0	-	400.0	600.0	-
Organismos Autónomos		<u>853,068.5</u>	<u>385,026.0</u>	<u>267,130.3</u>	<u>106,102.5</u>	<u>546,053.8</u>	<u>119,793.8</u>
Banco Agrícola		<u>12,465.9</u>	<u>10,455.3</u>	-	<u>570.3</u>	<u>9,885.0</u>	-
	AID, 517-L-010	9,465.9	9,155.3	-	310.3	8,845.0	-
	BID, 41-TF	3,000.00	1,300.0	-	260.0	1,040.0	-
Banco Central		<u>290,018.6</u>	<u>155,390.9</u>	<u>102,993.0</u>	<u>34,121.0</u>	<u>224,262.9</u>	<u>25,528.3</u>
	Bancos del Exterior	40,000.0	-	40,000.0	30,000.0	10,000.0	-
	Bancos del Exterior	30,000.0	-	30,000.0	-	30,000.0	-
	Consorcio de Bancos	17,000.0	-	17,000.0	-	17,000.0	-
	Consorcio de Bancos	3,000.0	3,000.0	-	3,000.0	-	-
	FMI (1er. Tramo Crédito) ***	18,391.4	18,391.4	-	-	18,391.4	-
	FMI (Compensatorio) ***	26,361.0	26,361.0	-	-	26,361.0	-
	FMI (Tramo de Reservas) ***	13,180.5	13,180.5	-	-	13,180.5	-
	Fondo de Inversiones de Venezuela	60,000.0	45,657.9	14,342.1	-	60,000.0	-
FIDE	AID, 517-L-007	4,925.4	4,683.2	-	161.5	4,521.7	-
FIDE	AID, 517-L-023	7,869.5	7,869.5	-	-	7,869.5	-
FIDE	AIF, 245-DO	5,078.3	5,078.3	-	-	5,078.3	-
FIDE	BID, 54-SF	5,000.0	1,590.9	-	454.5	1,136.4	-
FIDE	BID, 220-SF	7,000.0	4,544.9	-	505.0	4,039.9	-
FIDE	BID, 462-SF	10,312.5	1,195.7	423.4	-	1,619.1	8,693.4
FIDE	Kreditanstalt für Wiederaufbau	2,900.0	318.0	-	-	318.0	2,582.0
INFRATUR	BIRF, 1051-DO	21,000.0	5,519.6	1,227.5	-	6,747.1	14,252.9
INFRATUR	Consorcio de Bancos	3,000.0	3,000.0	-	-	3,000.0	-
INFRATUR	The Royal Bank of Canada	15,000.0	15,000.0	-	-	15,000.0	-
Banco Nacional de la Vivienda		<u>28,922.9</u>	<u>24,121.0</u>	<u>2,000.0</u>	<u>1,330.7</u>	<u>24,790.3</u>	-
	AID, 517-L-002	2,096.8	1,787.4	-	68.7	1,718.7	-
	AID, 517-L-008	4,966.1	4,721.8	-	162.8	4,559.0	-
	BIAPE	2,000.0	-	2,000.0	-	2,000.0	-
	Bank of Boston Trust Co.	4,000.0	4,000.0	-	-	4,000.0	-
	Bowery Savings Bank	6,000.0	5,116.5	-	205.9	4,910.6	-
	Citibank	2,000.0	1,462.8	-	307.7	1,155.1	-
	Citibank	3,000.0	2,307.7	-	461.5	1,846.2	-
	Federal Home Loan Bank	860.0	832.2	-	30.1	802.1	-
	Federal Home Loan Bank	4,000.0	3,892.6	-	94.0	3,798.6	-
Banco de Reservas		<u>102,416.7</u>	<u>11,697.5</u>	<u>74,827.1</u>	<u>30,848.8</u>	<u>55,675.8</u>	<u>15,043.3</u>
	Bankers Trust Co.	15,000.0	-	15,000.0	15,000.0	-	-
	Bankers Trust Co.	15,000.0	-	10,000.0	-	10,000.0	5,000.0
	Corresponsales del Exterior	15,000.0	-	9,956.7	-	9,956.7	5,043.3
	Corresponsales del Exterior	7,000.0	-	7,000.0	-	7,000.0	-
	Corresponsales del Exterior	27,870.4	-	27,870.4	-	27,870.4	-
	First National State Bank	2,546.3	1,697.5	-	848.8	848.7	-
	First Wisconsin Int'l. Bank	2,500.0	2,500.0	-	2,500.0	-	-
	Irving Trust Co.	2,500.0	2,500.0	-	2,500.0	-	-
	Manufacturers Hanover Trust Co.	5,000.0	5,000.0	-	5,000.0	-	-
	Security Pacific Int'l. Bank	5,000.0	-	5,000.0	5,000.0	-	-
	The Royal Bank of Canada	5,000.0	-	-	-	-	5,000.0
Consejo Estatal del Azúcar		<u>62,000.0</u>	<u>14,050.0</u>	<u>40,000.0</u>	<u>9,200.0</u>	<u>44,850.0</u>	-
	American Express Int'l. Banking Corp.	13,000.0	-	13,000.0	-	13,000.0	-
	Bank of America	3,500.0	1,400.0	-	1,050.0	350.0	-
	Manufacturers Hanover Trust Co.	6,000.0	6,000.0	-	6,000.0	-	-
	Manufacturers Hanover Trust Co.	4,000.0	2,800.0	-	800.0	2,000.0	-
	Manufacturers Hanover Trust Co.	27,000.0	-	27,000.0	-	27,000.0	-
	The Chase Manhattan Bank	3,500.0	350.0	-	350.0	-	-
	The Chase Manhattan Bank	5,000.0	3,500.0	-	1,000.0	2,500.0	-

MOVIMIENTO DE LA DEUDA EXTERNA

Enero-Diciembre 1978*

(Conclusión)

(En miles de RDS)

PRESTATARIO	PRESTAMISTA	Monto Contratado	Valor Adeudado Al 31/12/77	Enero-Diciembre 1978		A Diciembre 1978	
				Desembolso	Amortizado	Valor Adeudado	Disponible
Corp. Dominicana de Empresas Estatales		4,033.0	3,095.0	-	53.5	3,041.5	-
	Bank für Gemeinwirtschaft	748.7	290.0	-	53.5	236.5	-
	The Chase Manhattan Bank	3,000.0	2,625.0	-	-	2,625.0	-
	The Royal Bank of Canada	284.3	180.0	-	-	180.0	-
Corp. de Fomento Industrial	Alfa Laval	177.0	140.1	-	-	140.1	-
Corp. de Ac. y Alc. de Santo Domingo	BID, 378,SF	18,502.0	12,643.4	3,824.2	-	16,467.6	2,034.4
Corp. Dominicana de Electricidad		195,099.4	94,666.4	12,606.2	2,464.8	104,807.8	70,969.7
	Banco Exterior de España	59,757.3	-	-	-	-	59,757.3
	Bank of America	11,000.0	9,596.8	-	-	9,596.8	-
	Bank of America	2,134.0	2,134.0	-	-	2,134.0	-
	BID, 19-CD	7,379.1	7,379.1	-	-	7,379.1	-
	Bishop Int'l Bank	5,000.0	5,000.0	-	-	5,000.0	-
	Citibank	5,000.0	5,000.0	-	500.0	4,500.0	-
	Citibank	7,000.0	-	-	-	-	7,000.0
	Citicorp, Int'l. Group	25,313.1	16,535.4	6,101.0	-	22,636.4	2,676.7
	Deltec Banking Corp.	5,000.0	5,000.0	-	-	5,000.0	-
	Eximbank, 2199	8,000.0	1,868.5	-	571.4	1,297.1	-
	Eximbank, 2331	8,762.1	3,383.4	-	633.4	2,750.0	-
	Eximbank, 2479	6,488.1	2,988.1	-	750.0	2,238.1	-
	Eximbank, 4751	16,879.2	16,879.2	-	-	16,879.2	-
	General Electric Co.	200.0	40.0	-	10.0	30.0	-
	Banco de Brasil	8,469.8	428.9	6,505.2	-	6,934.1	1,535.7
	The Bank of Nova Scotia	3,971.5	3,687.8	-	-	3,687.8	-
	The Chase Manhattan Bank	14,745.2	14,745.2	-	-	14,745.2	-
Instituto Agrario Dominicano		1,975.8	937.2	-	664.4	272.8	-
	Bank of America	339.6	101.9	-	67.9	34.0	-
	BID, 192-SF	355.0	66.6	-	44.4	22.2	-
	DAF, Corporation	113.2	113.2	-	113.2	-	-
	Eximbank, 4325	903.0	574.6	-	385.0	189.6	-
	Eximbank, 4327	265.0	80.9	-	53.9	27.0	-
Instituto Nac. de Aguas Potables y Alcantarillados		9,709.8	7,457.8	-	516.6	6,941.2	-
	BID, 83-TF	1,150.0	732.2	-	41.4	690.8	-
	BID, 137-SF	2,950.0	1,944.3	-	134.1	1,810.2	-
	BID, 167-SF	1,950.0	1,373.9	-	88.7	1,285.2	-
	BID, 285-SF	3,659.8	3,407.4	-	252.4	3,155.0	-
Inst. de Auxilios y Viviendas		15,000.0	11,100.0	3,000.0	1,200.0	12,900.0	-
	Citibank	12,000.0	11,100.0	-	1,200.0	9,900.0	-
	Citibank	3,000.0	-	3,000.0	-	3,000.0	-
Instituto de Estabilización de Precios		108,438.7	36,660.4	27,879.8	24,885.5	39,654.7	6,218.1
	American Express Int'l. Banking Corp.	6,567.8	-	6,567.8	-	6,567.8	-
	Bankers Trust Co.	1,567.8	1,567.8	-	1,567.8	-	-
	Bank of America	6,365.9	-	6,365.9	-	6,365.9	-
	Citibank	4,005.4	4,005.4	-	-	4,005.4	-
	Commodity Credit Corp.	18,882.8	10,443.4	-	1,152.3	9,291.1	-
	Gobierno Venezolano	6,500.0	4,614.7	-	718.2	3,896.5	-
	Manufacturers Hanover Trust Co.	5,000.0	5,000.0	-	5,000.0	-	-
	Suplidores del Exterior	21,164.2	-	14,946.1	9,781.3	5,164.8	6,218.1
	Suplidores del Exterior	11,635.9	6,365.9	-	6,365.9	-	-
	The Chase Manhattan Bank	26,748.9	4,663.2	-	300.0	4,362.2	-
Instituto Nacional de la Vivienda	BID, 54 - TF	3,479.0	2,149.1	-	153.0	1,996.1	-
Universidad Autónoma de Santo Domingo	BID, 101 - TF ***	777.8	410.0	-	42.0	368.0	-
Radio Televisión Dominicana	Radio Corporation of America	51.9	51.9	-	51.9	-	-
II.- SECTOR PRIVADO	Varios	730,886.9	463,950.5	78,981.1	111,865.1	431,066.5	49,842.4
TOTAL (I + II)		2,111,766.2	1,084,207.2	459,524.9	229,167.1	1,314,565.0	290,672.3

* Preliminar.

** Incluye deuda amortizable en RDS: Al 31/12/77: \$16.7 millones. Al 31/12/78: \$22.8 millones.

*** Cifras rectificadas

DEUDA EXTERNA CLASIFICADA SEGUN LOS USUARIOS*
(Al 31 de Diciembre de 1978)

(En miles de RD\$)

PRESTATARIO	PRESTAMISTA	PLAZO DE AMORTIZACION**			TOTAL
		Corto	Mediano	Largo	
I.- SECTOR PUBLICO***		<u>152,925.6</u>	<u>293,957.7</u>	<u>436,615.2</u>	<u>883,498.5</u>
Gobierno Central		-	<u>67,625.0</u>	<u>268,519.7</u>	<u>336,144.7</u>
	AID	-	-	120,624.8	120,624.8
	AIF	-	-	11,954.7	11,954.7
	BID	-	-	74,829.6	5,606.8
	BIRF	-	-	5,606.8	6,606.8
	Citibank	-	2,000.0	-	2,000.0
	Consorcio Dominicco-Español	-	-	3,102.5	3,102.5
	Federal Financing Bank	-	625.0	-	625.0
	Gobierno Español	-	-	16,786.6	16,786.6
	Gobierno E.U.A., PL-480	-	-	35,614.7	35,614.7
	The Chase Manhattan Bank	-	65,000.0	-	65,000.0
Gobiernos Locales		-	<u>1,300.0</u>	-	<u>1,300.0</u>
Ayuntamiento del Dist. Nacional	Loeb & Rhoades	-	700.0	-	700.0
Ayuntamiento Municipal de Santiago	Bank of America	-	600.0	-	600.0
Organismos Autónomos		<u>152,925.6</u>	<u>225,032.7</u>	<u>168,095.5</u>	<u>546,053.8</u>
Banco Agrícola		-	-	<u>9,885.0</u>	<u>9,885.0</u>
	AID	-	-	8,845.0	8,845.0
	BID	-	-	1,040.0	1,040.0
Banco Central		<u>40,000.0</u>	<u>137,932.9</u>	<u>46,330.0</u>	<u>224,262.9</u>
	Bancos del Exterior	40,000.0	-	-	40,000.0
	Consorcio de Bancos	-	17,000.0	-	17,000.0
	FMI ****	-	57,932.9	-	57,932.9
	Fondo de Inversiones de Venezuela	-	60,000.0	-	60,000.0
FIDE	AID	-	-	12,391.2	12,391.2
FIDE	AIF	-	-	5,078.3	5,078.3
FIDE	BID	-	-	6,795.4	6,795.4
FIDE	Kreditanstalt für Wiederaufbau	-	-	318.0	318.0
INFRATUR	BIRF	-	-	6,747.1	6,747.1
INFRATUR	Consorcio de Bancos	-	3,000.0	-	3,000.0
INFRATUR	The Royal Bank of Canada	-	-	15,000.0	15,000.0
Banco Nacional de la Vivienda		-	<u>9,001.3</u>	<u>15,789.0</u>	<u>24,790.3</u>
	AID	-	-	6,277.7	6,277.7
	BIAPE	-	2,000.0	-	2,000.0
	Bank of Boston Trust Co.	-	4,000.0	-	4,000.0
	Bowery Savings Bank	-	-	4,910.6	4,910.6
	Citibank	-	3,001.3	-	3,001.3
	Federal Home Loan Bank	-	-	4,600.7	4,600.7
Banco de Reservas		<u>54,827.1</u>	<u>848.7</u>	-	<u>55,675.8</u>
	Bankers Trust Company	10,000.0	-	-	10,000.0
	Corresponsales del Exterior	9,956.7	-	-	9,956.7
	Corresponsales del Exterior	7,000.0	-	-	7,000.0
	Corresponsales del Exterior	27,870.4	-	-	27,870.4
	First National State Bank	-	848.7	-	848.7
Consejo Estatal del Azúcar		<u>40,000.0</u>	<u>4,850.0</u>	-	<u>44,850.0</u>
	American Express Int'l Banking Corp.	13,000.0	-	-	13,000.0
	Bank of America	-	350.0	-	350.0
	Manufacturers Hanovers Trust Co.	27,000.0	2,000.0	-	29,000.0
	The Chase Manhattan Bank	-	2,500.0	-	2,500.0
Corp. Dom. de Empresas Estatales		-	<u>416.5</u>	<u>2,625.0</u>	<u>3,041.5</u>
	Bank für Gemeinwirtschaft	-	236.5	-	236.5
	The Chase Manhattan Bank	-	-	2,625.0	2,625.0
	The Royal Bank of Canada	-	180.0	-	180.0
Corp. de Fomento Industrial	Alfa Laval	-	<u>140.1</u>	-	<u>140.1</u>
Corp. de Acueduc. y Alcantarillado de Sto. Dgo.	BID, 378-SF	-	-	<u>16,467.6</u>	<u>16,467.6</u>

DEUDA EXTERNA CLASIFICADA SEGUN LOS USUARIOS*
(Al 31 de Diciembre de 1978)
(Conclusión)

(En miles de RD\$)

PRESTATARIO	PRESTAMISTA	PLAZO DE AMORTIZACION**			TOTAL
		Corto	Mediano	Largo	
Corp. Dominicana de Electricidad		-	37,136.4	67,671.4	104,807.8
	Bank of America	-	-	11,730.8	11,730.8
	BID	-	-	7,379.1	7,379.1
	Bishop Int'l. Bank	-	5,000.0	-	5,000.0
	Citibank	-	4,500.0	-	4,500.0
	Citicorp International Group	-	22,636.4	-	22,636.4
	Deltec Banking Corporation	-	5,000.0	-	5,000.0
	Eximbank	-	-	23,164.4	23,164.4
	General Electric Co.	-	-	30.0	30.0
	Banco de Brasil	-	-	6,934.1	6,934.1
	The Bank of Nova Scotia	-	-	3,687.8	3,687.8
	The Chase Manhattan Bank	-	-	14,745.2	14,745.2
Instituto Agrario Dominicano		-	250.6	22.2	272.8
	Bank of America	-	34.0	-	34.0
	BID	-	-	22.2	22.2
	Eximbank	-	216.6	-	216.6
Instituto Nac. de Aguas Potables y Alcantarillados	BID	-	-	6,941.2	6,941.2
Instituto de Auxilios y Viviendas	Citibank	-	12,900.0	-	12,900.0
Instituto de Estabilización de Precios		18,098.5	21,556.2	-	39,654.7
	American Express Int'l. Banking Corp.	6,567.8	-	-	6,567.8
	Bank of America	6,365.9	-	-	6,365.9
	Citibank	-	4,005.4	-	4,005.4
	Commodity Credit Corp.	-	9,291.1	-	9,291.1
	Gobierno Venezolano	-	3,896.5	-	3,896.5
	Suplidores del Exterior	5,164.8	-	-	5,164.8
	The Chase Manhattan Bank	-	4,363.2	-	4,363.2
Instituto Nacional de la Vivienda	BID	-	-	1,996.1	1,996.1
Universidad Autónoma de Santo Domingo	BID ****	-	-	368.0	368.0
II.- SECTOR PRIVADO	Varios	12,101.4	255,406.7	163,558.4	431,066.5
TOTAL (I+ II)		<u>165,027.0</u>	<u>549,364.4</u>	<u>600,173.6</u>	<u>1,314,565.0</u>

* Cifras Preliminares.

** Plazo efectivo de pago:

Corto: un año o menos.

Mediano: más de un año hasta ocho inclusive.

Largo: más de ocho años.

*** Incluye \$22.8 millones pagaderos en RD\$.

**** Cifras rectificadas

DEUDA EXTERNA SEGUN PLAZO DE VENCIMIENTO

(En miles de RD\$)

SALDO A FIN DE:	Corto Plazo*	Mediano Plazo**	Largo Plazo***	Total
1973	80,875.8	32,823.8	500,117.0	613,816.6
1974	79,326.0	98,026.1	533,639.9	710,992.0
1975	86,631.6	117,997.4	603,283.3	807,912.3
1976	108,089.9	264,855.7	605,437.8	978,383.4
1977****	50,377.4	476,657.3	557,172.5	1,084,207.2 *****
1978****	371,620.4	2,074,103.0	2,336,569.2	4,782,292.6
1er. Trimestre	35,381.8	502,894.3	580,304.8	1,118,580.9
2do. "	55,384.0	503,918.6	584,167.8	1,143,470.4
3er. "	115,827.6	517,925.7	571,923.0	1,205,676.3
4to. "	165,027.0	549,364.4	600,173.6	1,314,565.0 *****

* Un año o menos.

** Más de un año hasta ocho inclusive.

*** Más de ocho años.

**** Cifras preliminares modificadas y clasificadas por plazo efectivo.

***** Cifras rectificadas

**INVERSION EXTRANJERA REGISTRADA EN EL BANCO CENTRAL
CLASIFICADA POR RAMA DE ACTIVIDAD**

(En miles de RD\$)

A FIN DE:	Agropecuaria	Minería	Productos Alimenticios	Bebidas y Tabaco	Textiles y Prendas de Vestir	Productos de Cuero, incl. Calzado	Actividad Maderera, incl. Artículos hechos en Madera
1969	-	-	537.0	155.8	-	-	-
1970	-	14,893.7	2,909.4	2,133.9	-	-	-
1971	-	14,893.7	3,211.3	2,133.9	-	-	-
1972	-	16,157.8	3,530.3	10,430.1	140.0	-	383.0
1973	-	16,168.8	3,817.8	10,383.8	140.0	-	414.5
1974	70.0	21,880.7	54,911.3	15,799.1	140.0	-	472.2
1975	163.0	21,880.7	54,511.3	15,799.1	840.0	-	472.2
1976	257.0	23,417.6	55,000.6	15,799.1	840.0	-	472.2
1977	257.0	23,417.6	55,160.7	15,997.4	638.5	-	467.2
1978	257.0	23,417.6	55,244.3	16,069.5	638.5	-	467.2
1979*	257.0	23,417.6	55,695.8	16,462.2	638.5	-	467.2

* A Junio

**INVERSION EXTRANJERA REGISTRADA EN EL BANCO CENTRAL
CLASIFICADA POR RAMA DE ACTIVIDAD
(Conclusión)**

(En miles de RD\$)

A FIN DE:	Substancias Químicas y productos químicos	Fabricación de productos metálicos, incl. maquinarias y equipos	Transporte, Almacenamiento y Comunicaciones	Finanzas, Seguros, Bienes Raíces, Servicios Comerciales y Turismo	Comercio	Total
1969	27.6	719.2	400.0	411.8	202.0	2,453.4
1970	44.2	845.5	400.0	468.2	976.5	22,671.4
1971	3,131.4	1,485.9	400.0	5,000.3	4,718.2	34,974.7
1972	5,566.3	2,049.0	8,534.8	12,217.6	11,878.3	70,887.2
1973	10,248.8	2,371.0	9,250.4	19,431.0	24,383.1	96,609.2
1974	13,512.8	2,689.4	9,352.4	28,035.2	27,236.9	174,100.0
1975	15,198.9	3,003.4	9,352.4	34,215.6	27,356.3	182,792.9
1976	15,677.3	3,222.9	9,352.4	37,932.9	27,453.6	189,425.6
1977	17,879.8	3,270.7	9,352.4	48,393.0	39,323.9	214,158.2
1978	18,075.0	3,270.7	9,352.4	48,934.0	39,232.6	214,958.8
1979*	19,209.5	3,729.9	9,352.4	51,297.8	39,232.6	219,760.5

* A Junio

IV.- ESTADISTICAS FISCALES

Operaciones Fiscales del Gobierno Central

Financiamiento de las Inversiones

Ingresos del Gobierno Central

Egresos del Gobierno Central

Desembolsos por Departamentos del Gobierno Central

OPERACIONES FISCALES DEL GOBIERNO CENTRAL
1974 - 1979

(En millones de RD\$)

CONCEPTOS	1974	1975	1976	1977	1978	1979 Enero-Mayo
A. INGRESOS ORDINARIOS	<u>462.0</u>	<u>636.5</u>	<u>564.4</u>	<u>620.0</u>	<u>578.4</u>	<u>265.3</u>
1.- Ingresos Tributarios	<u>434.7</u>	<u>591.9</u>	<u>538.1</u>	<u>589.3</u>	<u>552.1</u>	<u>255.0</u>
a) Impuestos	<u>422.0</u>	<u>579.2</u>	<u>524.0</u>	<u>574.9</u>	<u>536.9</u>	<u>248.1</u>
1.- Impuestos sobre los Ingresos	99.6	126.9	123.9	108.5	111.1	64.4
2.- Impuestos sobre el Patrimonio	12.3	14.8	16.3	17.6	18.0	10.6
a) Impuestos sobre la Tenencia de Patrimonio	9.0	10.2	11.0	11.8	12.6	8.1
b) Impuestos sobre las Transferencias Patrimoniales	3.3	4.6	5.3	5.8	5.4	2.5
3.- Impuestos Internos sobre Mercancías y Servicios	70.2	94.9	118.5	140.5	144.2	63.2
a) Impuestos Internos Especiales sobre Mercancías	61.6	84.8	107.0	127.1	128.8	55.8
b) Impuestos Internos Especiales sobre Servicios	8.6	10.1	11.5	13.4	15.4	7.4
4.- Impuestos sobre el Comercio Exterior	230.1	332.4	254.7	296.4	251.4	105.1
a) Impuestos sobre la Importación	165.3	178.9	186.8	205.9	211.9	90.8
i) Impuestos Arancelarios	47.7	57.9	59.1	69.8	68.9	28.5
ii) Impuestos Complementarios y Adicionales	117.6	121.0	127.7	136.1	143.0	62.3
b) Impuestos sobre la Exportación	64.8	153.5	67.9	90.5	39.5	14.3
5.- Otros Impuestos	9.8	10.2	10.6	11.9	12.3	4.8
b) Tasas	<u>12.7</u>	<u>12.7</u>	<u>14.1</u>	<u>14.4</u>	<u>15.2</u>	<u>6.9</u>
1.- Tasas de Comunicaciones	1.5	1.6	1.9	1.8	1.8	0.8
2.- Tasas Portuarias	4.1	4.0	3.9	3.9	3.5	1.3
3.- Tasas de Marcas y Patentes	0.1	0.1	0.1	0.1	0.1	0.1
4.- Tasas Judiciales	0.2	0.2	0.2	0.2	0.2	0.1
5.- Licencias y Permisos Varios	1.7	1.6	2.0	2.1	2.4	1.4
6.- Otras Tasas	5.1	5.2	6.0	6.3	7.2	3.2
2.- Ingresos no Tributarios	<u>27.3</u>	<u>44.6</u>	<u>26.3</u>	<u>30.7</u>	<u>26.3</u>	<u>10.3</u>
a) Venta de Servicios del Estado	1.2	8.9	1.0	5.1	4.8	3.2
b) Venta de Mercancías del Estado	1.0	1.8	1.3	2.1	0.4	0.8
c) Transferencias (ordinarias)	24.0	32.6	22.7	21.6	18.8	5.3
d) Otros Ingresos no Tributarios	1.1	1.3	1.3	1.9	2.3	1.0

OPERACIONES FISCALES DEL GOBIERNO CENTRAL
1974 - 1979
(Conclusión)

(En millones de RD\$)

CONCEPTOS	1974	1975	1976	1977	1978	1979 Enero-Mayo
B.- INGRESOS EXTRAORDINARIOS	<u>58.5</u>	<u>20.9</u>	<u>19.5</u>	<u>9.3</u>	<u>49.8</u>	<u>78.7</u>
a) Recursos Externos	<u>1.9</u>	<u>-</u>	<u>-</u>	<u>-</u>	<u>-</u>	<u>66.2</u>
1.- Préstamos	1.9	-	-	-	-	66.2
2.- Donaciones	-	-	-	-	-	-
3.- Otros Recursos Externos	-	-	-	-	-	-
b) Recursos Internos	<u>56.6</u>	<u>20.9</u>	<u>19.5</u>	<u>9.3</u>	<u>49.8</u>	<u>12.5</u>
1.- Emisión de Bonos	-	-	-	-	-	-
2.- Préstamos Bancarios	44.3	5.0	-	-	-	10.0
3.- Venta de Activos	10.2	6.2	4.2	3.6	4.5	1.9
4.- Donaciones	0.0	0.0	-	-	-	-
5.- Transferencias Percibidas (Extraordinarias)	1.4	7.6	14.5	4.1	11.9	-
6.- Otros Recursos Internos	0.7	2.1	0.8	1.6	33.4*	0.6
(A + B) TOTAL INGRESOS FISCALES	<u>520.5</u>	<u>657.4</u>	<u>583.9</u>	<u>629.3</u>	<u>628.2</u>	<u>344.0</u>
Más:						
Depósitos en Custodia	0.6	0.7	0.8	1.0	0.9	0.4
Traspasos	0.5	-	-	-	-	-
TOTAL INGRESOS SEGUN INFORMES DE TESORERIA	<u>521.6</u>	<u>658.1</u>	<u>584.7</u>	<u>630.3</u>	<u>629.1</u>	<u>344.4</u>
C.- TOTAL EGRESOS FISCALES	<u>512.6</u>	<u>653.3</u>	<u>569.3</u>	<u>618.7</u>	<u>675.5</u>	<u>335.7</u>
1.- Gastos Corrientes	<u>178.4</u>	<u>198.7</u>	<u>216.9</u>	<u>235.2</u>	<u>282.5</u>	<u>131.6</u>
a) Salarios	137.9	154.6	164.5	172.9	215.6	104.3
b) Otros Gastos Corrientes	40.5	44.1	52.4	62.3	66.9	27.3
2.- Inversiones	<u>203.1</u>	<u>292.3</u>	<u>229.4</u>	<u>236.1</u>	<u>210.2</u>	<u>115.4</u>
a) Construcciones y Mejoras Permanentes	172.7	236.7	152.2	164.5	139.5	23.9
b) Equipo	9.8	12.2	10.6	10.4	14.9	3.4
c) Inversiones de Capital	13.1	35.2	60.8	56.4	52.9	88.0
d) Adquisición de Inmuebles	7.5	8.2	5.8	4.8	2.9	0.1
3.- Otros Egresos	<u>131.1</u>	<u>162.3</u>	<u>123.0</u>	<u>147.4</u>	<u>182.8</u>	<u>88.7</u>
a) Cargas Fijas	48.1	54.0	74.3	94.5	114.8	47.3
b) Subsidios Municipales	10.1	10.1	10.1	10.1	10.1	5.8
c) Deuda Pública	18.1	18.5	21.4	23.0	26.2	13.4
d) Otros	54.8	79.7	17.2	19.8	31.7	22.2
D.- SUPERAVIT () o DEFICIT (-)	<u>7.9</u>	<u>4.1</u>	<u>14.6</u>	<u>10.6</u>	<u>47.3</u>	<u>8.3</u>

(*) Incluye la suma de RD\$32.0 millones desembolsados para la Presa de Hatillo y reembolsados en el mes de octubre al Tesorero Nacional.

NOTA: Las cifras de cargas fijas y subsidios municipales han sido rectificadas para el periodo enero-mayo 1979.

Fuentes: Tesorería Nacional y Contraloría General de la República.

FINANCIAMIENTO DE LAS INVERSIONES
1974 - 1979

(En millones de RD\$)

C O N C E P T O S	1974	1975	1976	1977	1978	1979 Enero-Mayo
A.- INGRESOS ORDINARIOS	<u>462.0</u>	<u>636.5</u>	<u>564.4</u>	<u>620.0</u>	<u>578.4</u>	<u>265.3</u>
Ingresos Tributarios	434.7	591.9	538.1	589.3	552.1	255.0
a) Impuestos	422.0	579.2	524.0	574.9	536.9	248.1
b) Tasas	12.7	12.7	14.1	14.4	15.2	6.9
Ingresos no Tributarios	27.3	44.6	26.3	30.7	26.3	10.3
M E N O S:						
B.- EGRESOS CORRIENTES	<u>309.5</u>	<u>361.0</u>	<u>339.9</u>	<u>382.6</u>	<u>465.3</u>	<u>220.3</u>
Egresos de Operación	178.4	198.7	216.9	235.2	282.5	131.6
Otros egresos corrientes	131.1	162.3	123.0	147.4	182.8	88.7
SUPERAVIT CORRIENTE (A - B)	<u>152.5</u>	<u>275.5</u>	<u>224.5</u>	<u>237.4</u>	<u>113.1</u>	<u>45.0</u>
GASTOS DE INVERSIONES	<u>203.1</u>	<u>292.3</u>	<u>229.4</u>	<u>236.1</u>	<u>210.2</u>	<u>115.4</u>
Financiamiento de las Inversiones:						
Superávit Corriente	152.5	275.5	224.5	237.4	113.1	45.0
Recursos Externos	1.9	-	-	-	-	66.2
Recursos Internos	56.6	20.9	19.5	9.3	49.8	12.5
Disminución de depósitos bancarios, superávit (-) o déficit de caja (+)	-7.9	-4.1	-14.6	-10.6	47.3	-8.3

Fuentes: Tesorería Nacional y Contraloría General de la República.

INGRESOS DEL GOBIERNO CENTRAL

(Mensual)

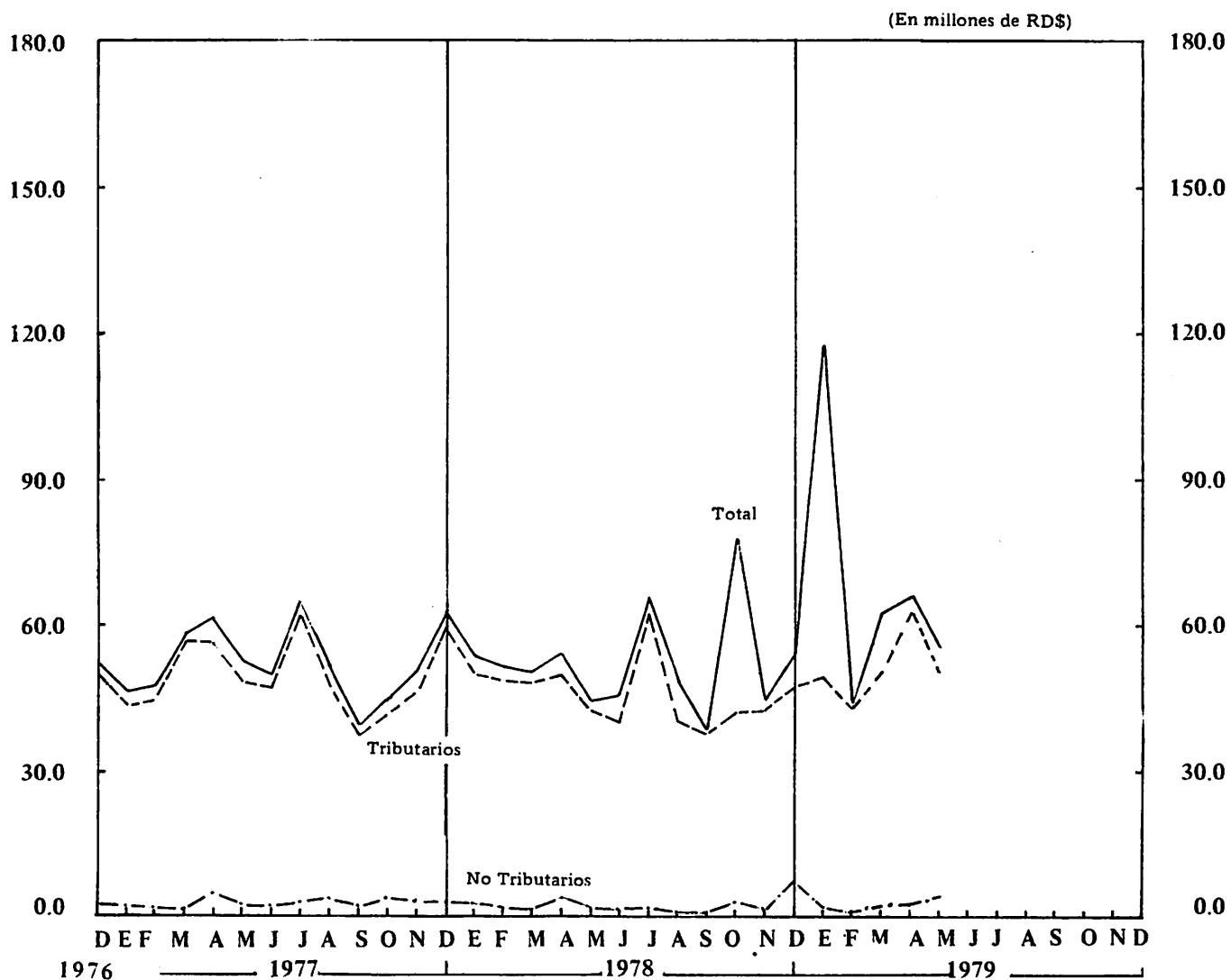

INGRESOS DEL GOBIERNO CENTRAL

(En millones de RD\$)

PERIODO	INGRESOS TRIBUTARIOS					INGRESOS NO TRIBUTARIOS	INGRESOS EXTRAORDINARIOS	Total
	IMPUESTOS				TASAS			
	Sobre los Ingresos	Sobre la Importación	Sobre la Exportación	Otros				
1974	99.6	165.3	64.8	92.3	12.7	27.3	58.5	520.5
1975	126.9	178.9	153.5	119.9	12.7	44.6	20.9	657.4
1976	123.9	186.8	67.9	145.4	14.1	26.3	19.5	583.9
1977	108.5	205.9	90.5	170.0	14.4	30.7	9.3	629.3
1978	111.0	211.9	39.5	174.5	15.2	26.3	49.8	628.2
1976								
2do. Trimestre	32.6	47.2	13.3	33.9	3.2	5.5	10.6	146.3
3er. "	35.8	45.3	24.6	36.5	3.5	10.2	2.2	158.1
4to. "	20.7	53.3	24.7	36.4	3.8	5.3	2.0	146.2
1977								
1er. Trimestre	29.0	47.3	22.0	42.0	3.8	5.3	2.8	152.2
2do. "	29.0	51.1	30.9	37.3	3.2	8.6	2.3	162.4
3er. "	37.3	51.3	12.2	41.8	3.8	8.1	2.1	156.6
4to. "	13.2	56.2	25.4	48.9	3.6	8.7	2.1	158.1
1978								
1er. Trimestre	27.3	54.2	15.8	45.5	4.3	5.7	2.0	154.8
2do. "	30.2	50.7	7.8	40.4	3.7	6.4	4.7	143.9
3er. "	37.1	49.1	6.3	44.3	3.7	2.7	9.8	153.0
4to. "	16.4	57.9	9.6	44.3	3.5	11.5	33.3	176.5
1979								
1er. Trimestre	30.1	52.8	6.5	48.6	4.5	4.1	76.5	223.1
1978								
Mayo	8.4	16.8	2.8	13.4	1.2	1.5	0.4	44.5
Junio	5.9	17.0	2.1	14.3	1.2	1.1	3.5	45.1
Julio	26.3	15.1	4.0	15.6	1.3	1.6	1.6	65.5
Agosto	6.6	16.5	0.7	15.3	1.2	0.6	8.0	48.9
Septiembre	4.2	17.5	1.6	13.4	1.2	0.5	0.2	38.6
Octubre	6.1	17.6	4.0	13.4	1.1	2.9	32.5	77.6
Noviembre	4.1	19.7	3.3	14.3	1.1	1.2	0.6	44.3
Diciembre	6.2	20.6	2.3	16.6	1.3	7.4	0.2	54.6
1979								
Enero	8.3	17.7	2.6	19.0	1.7	2.1	65.6	117.0
Febrero	8.7	15.6	1.4	16.1	1.4	0.1	0.5	43.8
Marzo	13.1	19.5	2.5	13.5	1.4	1.9	10.4	62.3
Abril	24.3	18.0	2.9	16.0	1.3	2.5	0.6	65.6
Mayo	10.0	20.0	4.9	14.0	1.1	3.7	1.6	55.3

Fuente: Tesorería Nacional.

EGRESOS DEL GOBIERNO CENTRAL
(Mensual)

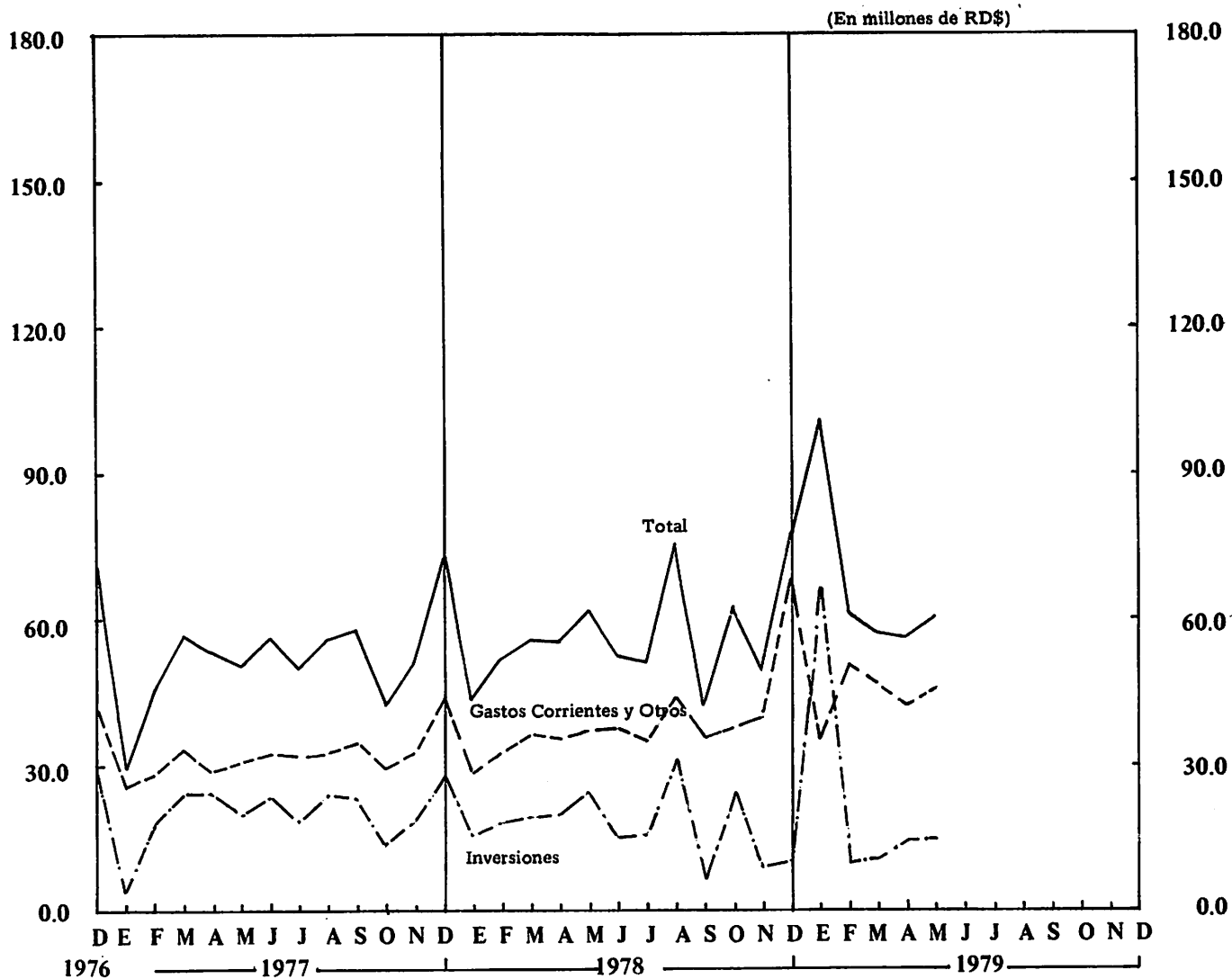

EGRESOS DEL GOBIERNO CENTRAL

(En millones de RD\$)

PERIODO	GASTOS CORRIENTES	INVERSIONES			OTROS EGRESOS		Total
		Construcciones	Equipo	Otras	Deuda Pública	Otros	
1974	178.4	172.7	9.8	20.6	18.1	113.0	512.6
1975	198.7	236.7	12.2	43.4	18.5	143.8	653.3
1976	216.9	152.2	10.6	66.6	21.4	101.6	569.3
1977	235.2	164.5	10.4	61.2	23.0	124.4	618.7
1978	282.5	139.5	14.9	55.8	26.2	156.6	675.5
1976							
2do. Trimestre	51.9	34.0	2.3	18.1	6.2	24.6	137.1
3er. "	53.1	36.1	3.3	19.4	6.9	25.4	144.2
4to. "	62.8	43.3	2.6	14.9	4.8	32.4	160.8
1977							
1er. Trimestre	53.6	30.1	2.7	11.7	5.8	26.8	130.7
2do. "	56.3	40.4	3.2	23.8	4.5	30.9	159.1
3er. "	59.3	48.6	2.6	13.6	7.8	31.3	163.2
4to. "	66.0	45.4	1.9	12.1	4.9	35.4	165.7
1978							
1er. Trimestre	59.1	31.2	3.3	18.6	4.3	32.7	149.2
2do. "	63.2	46.5	5.5	7.4	5.5	40.9	169.0
3er. "	65.9	43.7	2.9	7.2	9.4	39.1	168.2
4to. "	94.3	18.1	3.2	22.6	7.0	43.9	189.1
1979							
1er. Trimestre	76.2	9.4	1.8	75.5	8.6	47.8	219.3
1978							
Mayo	20.5	21.6	1.4	1.9	0.9	15.6	61.9
Junio	21.0	10.9	2.7	1.3	2.8	13.4	52.1
Julio	21.5	13.6	1.4	0.8	0.1	13.4	50.8
Agosto	23.2	25.4	1.0	4.7	5.1	15.6	75.0
Septiembre	21.2	4.7	0.5	1.7	4.2	10.1	42.4
Octubre	22.4	11.8	0.8	11.9	1.0	14.2	62.1
Noviembre	23.3	2.4	1.3	5.5	1.1	15.4	49.0
Diciembre	48.6	3.9	1.1	5.2	4.9	14.3	78.0
1979							
Enero	22.5	0.2	0.4	65.4	1.8	10.7	101.0
Febrero	26.0	4.3	0.6	5.2	4.4	20.6	61.1
Marzo	27.7	4.9	0.8	4.9	2.4	16.5	57.2
Abril	27.3	7.7	1.0	5.5	0.9	13.8	56.2
Mayo	28.1	6.8	0.6	7.1	3.9	13.7	60.2

Fuente: Contraloría General de la República.

DESEMBOLSOS POR DEPARTAMENTOS DEL GOBIERNO CENTRAL*
1974 - 1979

(En miles de RD\$)

DEPARTAMENTOS	1974	1975	1976	1977	1978	1979 Enero-Mayo
1.- Congreso Nacional	934	1,026	1,043	1,047	1,171	940
2.- Presidencia de la República	255,350	316,345	272,191	304,085	303,229	36,028
3.- Secretaría de Estado de Interior y Policía	39,059	39,955	39,416	39,542	42,198	23,727
4.- Secretaría de Estado de las Fuerzas Armadas	47,574	57,197	67,448	76,039	86,365	43,574
5.- Secretaría de Estado de Relaciones Exteriores	2,901	3,012	3,347	3,709	3,958	2,063
6.- Secretaría de Estado de Finanzas	62,142	124,136	65,257	65,246	87,912	84,994
7.- Secretaría de Estado de Educación, Bellas Artes y Cultos	44,706	46,257	48,216	49,823	64,572	38,640
8.- Secretaría de Estado de Salud Pública y Asistencia Social	24,807	29,201	32,787	35,602	37,536	29,190
9.- Secretaría de Estado de Deportes, Educación Física y Recreación**	-	1,684	2,695	3,218	2,813	1,913
10.- Secretaría de Estado de Trabajo	610	635	648	681	797	593
11.- Secretaría de Estado de Agricultura	11,027	11,775	13,378	15,227	16,640	37,642
12.- Secretaría de Estado de Obras Públicas y Comunicaciones	13,435	13,664	14,217	14,973	15,894	29,921
13.- Secretaría de Estado de Industria y Comercio	1,617	1,762	1,971	2,109	2,560	1,509
14.- Secretaría de Estado de Turismo***	-	-	-	-	-	1,424
15.- Poder Judicial	4,307	4,561	4,633	4,763	5,531	2,722
16.- Junta Central Electoral	4,067	2,000	1,950	2,549	4,293	821
17.- Cámara de Cuentas	58	55	61	60	67	30
T O T A L	512,594	653,265	569,260	618,673	675,536	335,731

* Incluye Fondos Externos y pagos de la deuda pública.

** Creada mediante Ley No. 97, del 20-12-1974. Entró en vigor el 1-1-1975.

*** De acuerdo al Art. 510. del Presupuesto de Ingresos y Ley de Gastos Públicos para 1979, se autoriza al Poder Ejecutivo a dar tratamiento de Secretaría de Estado a la Dirección Nacional de Turismo e Información, mientras se complete el trámite de su Ley definitiva.
Fuente: Contraloría General de la República.

V.-ESTADISTICAS DE PRECIOS

Indices de precios al consumidor en la Ciudad de Santo Domingo.

Precios del azúcar en el mercado americano y en el mercado mundial.

Precios de café y del cacao en el mercado de New York de las cien libras.

Precios promedio de las cien libras del café dominicano para la exportación por tipos y por mes.

Precios promedio de los cincuenta kilos del café dominicano para la exportación por tipo y por mes.

Tasa de cambio del dólar efectivo y del Money Orders USS en el mercado extrabancario en la Ciudad de Santo Domingo.

**INDICE GENERAL DE PRECIOS AL CONSUMIDOR POR GRUPOS DE ARTICULOS
BIENES DE CONSUMO Y SERVICIOS, CIUDAD DE SANTO DOMINGO**

**AÑOS: 1977 - 1978
TRIMESTRES: 1976, 1977 y 1978
MARZO 1978 - MARZO 1979
1969 = 100**

PERIODO	Todos los Grupos (100.0) *	Alimentos Bebidas y Tabaco (31.9) *	Vivienda (32.4) *	Prendas de Vestir Calzado y Accesorios (7.5) *	Diversos (28.2) *	BIENES Y SERVICIOS		
						Bienes no Duraderos 56.2) *	Bienes Duraderos (2.0) *	Servicios (41.9) *
1974	152.1	163.8	153.3	132.0	120.7	160.2	187.3	139.1
1975	174.1	192.8	169.3	181.7	156.6	188.3	205.5	153.1
1976	187.8	187.4	192.6	204.3	178.5	197.6	250.3	170.9
1977	211.8	204.9	215.4	237.4	208.7	222.9	291.6	192.1
1978	219.3	198.7	217.5	268.2	231.5	233.2	301.2	195.5
1 9 7 6								
1er. Trimestre	185.1	193.3	184.8	196.2	173.2	197.1	228.8	166.3
2do. "	185.4	182.8	191.8	202.5	176.3	194.0	246.0	170.1
3er. "	186.4	182.8	192.9	204.3	178.5	195.3	254.5	170.4
4to. "	193.8	190.3	199.3	214.5	186.0	203.9	248.5	176.9
1 9 7 7								
1er. Trimestre	206.4	201.5	212.0	224.1	200.7	216.1	279.7	189.0
2do. "	209.5	202.1	215.9	232.6	204.4	218.9	291.1	192.1
3er. "	214.6	212.4	216.4	242.4	207.5	227.5	296.8	192.1
4to. "	216.6	203.4	217.2	250.6	222.0	229.2	298.6	195.2
1 9 7 8								
1er. Trimestre	218.8	201.5	217.0	261.3	229.4	232.6	299.5	195.4
2do. "	217.9	196.1	217.7	261.8	231.3	230.8	301.1	195.5
3er. "	218.5	194.1	216.9	271.2	232.1	231.7	301.9	195.4
4to. "	221.5	199.9	217.8	280.1	233.4	236.9	302.3	195.9
1 9 7 8								
Marzo	218.3	199.3	216.9	263.4	229.4	231.6	299.5	195.4
Abril	218.2	198.5	217.3	264.1	229.4	231.5	299.5	195.4
Mayo	219.4	197.8	218.1	258.7	235.0	233.3	301.9	195.4
Junio	216.1	192.1	217.6	262.7	229.4	227.7	301.9	195.4
Julio	217.5	192.9	217.6	266.9	232.2	230.2	301.9	195.4
Agosto	218.3	192.1	216.0	266.7	232.1	231.5	301.9	195.4
Septiembre	219.7	197.2	217.0	279.9	232.2	233.4	301.9	195.4
Octubre	220.7	197.7	217.7	279.2	232.4	235.8	302.3	195.4
Noviembre	221.4	200.7	218.6	280.9	232.2	236.4	302.3	196.2
Diciembre	222.5	201.4	219.0	280.1	235.5	238.4	302.3	196.2
1 9 7 9								
Enero	224.0	201.3	221.0	278.4	241.4	241.1	302.3	196.2
Febrero	224.7	202.7	218.7	283.6	241.0	242.3	302.2	196.3
Marzo	226.8	207.8	218.7	289.2	241.1	246.1	302.3	196.3

* Ponderación

INDICE DE PRECIOS AL CONSUMIDOR, POR ESCALA DE INGRESO MENSUAL
CIUDAD DE SANTO DOMINGO
AÑOS: 1974 - 1978
TRIMESTRES: 1976, 1977 y 1978
MARZO 1978 - MARZO 1979
1969 = 100

PERIODO	ESCALA DE INGRESO MENSUAL (RD\$)					Todos los Grupos de Ingreso
	50.01 - 100	100.01 - 200	200.01 - 300	300.01 - 400	400.01 - 600	
1974	171.5	160.7	150.1	147.7	150.6	152.1
1975	197.6	186.5	176.2	172.3	167.6	174.1
1976	205.1	195.1	185.3	182.9	174.1	187.8
1977	225.5	218.1	201.6	205.1	191.1	211.8
1978	231.7	223.8	208.9	210.7	192.9	219.3
1976						
1er. Trimestre	204.2	193.8	184.8	180.5	173.4	185.1
2do. "	203.1	192.6	182.5	179.5	171.3	185.4
3er. "	202.3	193.6	183.0	181.9	172.6	186.4
4to. "	210.7	203.4	189.5	189.6	178.8	193.8
1977						
1er. Trimestre	221.1	218.1	196.2	197.2	188.2	206.4
2do. "	223.0	214.1	199.0	201.8	188.6	209.5
3er. "	230.4	220.8	205.0	209.9	194.1	214.6
4to. "	227.7	219.0	207.5	211.9	193.2	216.6
1978						
1er. Trimestre	230.4	223.1	208.9	210.6	192.9	218.8
2do. "	231.9	222.8	208.3	209.9	192.2	217.9
3er. "	232.1	223.7	208.4	210.6	189.3	218.5
4to. "	233.2	225.3	210.2	210.6	192.6	221.5
1978						
Marzo	229.3	222.4	208.3	210.0	192.4	218.3
Abril	229.6	222.3	209.3	210.2	192.6	218.2
Mayo	235.9	225.6	210.0	211.7	193.6	219.4
Junio	230.3	220.6	205.7	207.7	190.5	216.1
Julio	231.1	223.3	206.9	209.9	191.8	217.5
Agosto	233.2	223.9	209.0	211.3	188.2	218.3
Septiembre	231.9	224.0	209.3	210.7	187.8	219.7
Octubre	234.5	226.4	210.7	211.9	194.0	220.7
Noviembre	232.4	223.8	209.2	209.1	192.2	221.4
Diciembre	232.7	225.7	210.6	210.7	191.5	222.5
1979						
Enero	237.1	232.6	214.6	212.3	196.0	224.0
Febrero	237.3	232.0	216.5	216.6	197.5	224.7
Marzo	239.6	236.1	221.0	219.4	206.9	226.8

**INDICE DE PRECIOS AL CONSUMIDOR POR ESCALA DE INGRESO
FAMILIAR SEGUN GRUPO DE BIENES Y SERVICIOS
CIUDAD DE SANTO DOMINGO 1969 = 100**

MES Y ESCALA DE INGRESO	Total	Alimentos Bebidas y Tabaco	Vivienda	Prendas de Vestir Calzados y Accesorios	Diversos
FEBRERO 1979					
TODOS LOS INGRESOS	224.7	202.7	218.7	283.6	241.0
50.01 - 100	237.3	213.7	185.7	556.8	281.9
100.01 - 200	232.0	212.4	165.7	339.7	306.3
200.01 - 300	216.5	205.3	168.3	317.1	246.3
300.01 - 400	216.6	197.2	187.0	240.4	256.6
400.01 - 600	197.5	201.0	184.9	219.7	197.3
MARZO 1979					
TODOS LOS INGRESOS	226.8	207.8	218.7	289.2	241.1
50.01 - 100	239.6	217.2	185.6	565.7	282.2
100.01 - 200	236.1	217.4	165.9	346.3	311.9
200.01 - 300	221.0	210.6	168.5	344.5	246.4
300.01 - 400	219.4	202.3	187.2	246.0	256.7
400.01 - 600	200.5	206.9	185.4	228.3	197.5

* Cifras corregida.

**INDICE DE PRECIOS AL CONSUMIDOR POR ESCALA DE INGRESO
FAMILIAR SEGUN GRUPOS DE BIENES Y SERVICIOS
CIUDAD DE SANTO DOMINGO 1969 = 100**

MES Y ESCALA DE INGRESO	Total	BIENES DE CONSUMO		Servicios
		No Duraderos	Duraderos	
FEBRERO 1979				
TODOS LOS INGRESOS	224.7	242.3	302.2	196.3
50.01 - 100	237.3	269.5	307.7	163.6
100.01 - 200	232.0	271.2	287.6	153.4
200.01 - 300	216.5	243.4	293.8	160.1
300.01 - 400	216.6	236.0	230.3	176.0
400.01 - 600	197.5	210.1	193.6	177.2
MARZO 1979				
TODOS LOS INGRESOS	226.8	246.1	302.3	196.3
50.01 - 100	239.6	269.5	307.7	163.6
100.01 - 200	236.1	281.8	287.6	154.6
200.01 - 300	221.0	250.5	293.8	160.2
300.01 - 400	219.4	240.3	230.3	176.0
400.01 - 600	200.5	215.1	195.5	171.5

* Cifras corregida.

**INDICE DE PRECIOS AL CONSUMIDOR Y PODER ADQUISITIVO
DEL PESO POR NIVEL DE INGRESO
1969 = 100**

MES Y ESCALA DE INGRESO	INDICE	Poder adquisitivo del peso en relación al nivel de precios de 1976 (En Centésimo de RD\$)
FEBRERO 1979		
TODOS LOS INGRESOS	224.7	83.6
50.01 - 100	237.3	86.4
100.01 - 200	232.0	84.4
200.01 - 300	216.5	85.6
300.01 - 400	216.6	84.4
400.01 - 600	197.5	88.2
MARZO 1979		
TODOS LOS INGRESOS	226.8	82.8
50.01 - 100	239.6	85.6
100.01 - 200	236.1	83.0
200.01 - 300	221.0	83.8
300.01 - 400	219.4	83.4
400.01 - 600	200.5	86.8

* *Cifras corregida.*

**INDICE DE PRECIOS AL CONSUMIDOR PARA FAMILIAS DE INGRESOS DE
50.01 A 100 PESOS, POR GRUPOS Y SUBGRUPOS DE BIENES Y SERVICIOS
CIUDAD DE SANTO DOMINGO 1969 = 100**

GRUPOS Y SUBGRUPOS DE BIENES Y SERVICIOS	Febrero 1979	Marzo 1979	Variación Porcentual Marzo/Febrero
TODOS LOS GRUPOS	237.3	239.6	1.0
1.0000 ALIMENTOS, BEBIDAS Y TABACO	213.7	217.2	1.6
1.0100 Cereales y productos derivados	181.4	181.4	0.0
1.0200 Raíces, tubérculos y otros alimentos feculentos	201.3	205.8	2.2
1.0300 Azúcar, jarabes y dulces	168.3	168.3	0.0
1.0400 Leguminosas secas	247.9	247.9	0.0
1.0600 Legumbres y hortalizas	264.1	255.0	-3.4
1.0700 Frutas	343.6	356.0	3.6
1.0800 Carnes (frescas y elaboradas) y aves de corral	213.5	232.4	8.9
1.0900 Huevos	131.6	133.3	1.3
1.1000 Pescados y mariscos	375.6	379.2	1.0
1.1100 Leche y productos lácteos	141.9	141.9	0.0
1.1200 Aceites y grasas	174.2	174.5	0.2
1.1300 Alimentos varios	185.0	185.3	0.2
1.1400 Bebidas no alcohólicas	282.5	282.5	0.0
1.1700 Tabaco	235.3	235.3	0.0
2.0000 V I V I E N D A	185.7	185.6	-0.1
2.0100 Alquiler	143.5	143.5	0.0
2.0200 Combustibles y alumbrado	212.8	211.9	-0.4
2.0300 Muebles y Accesorios	307.7	307.7	0.0
2.0400 Cuidado y mantenimiento de la casa	296.6	297.0	0.1
3.0000 PRENDAS DE VESTIR, CALZADOS Y ACCESORIOS	556.8	565.7	1.6
3.0100 Compra de tela, hechura y cuidado de la ropa	264.6	265.5	0.3
3.0200 Prendas de vestir confeccionadas para hombres y niños	851.6	872.9	2.5
3.0300 Prendas de vestir confeccionadas para mujeres y niñas	399.5	399.6	0.0
4.0000 D I V E R S O S	281.9	282.2	0.1
4.0100 Cuidados médicos	563.3	563.3	0.0
4.0200 Gastos en cuidados personales	222.6	224.6	0.9
4.0300 Esparcimientos, diversiones y lectura	117.5	117.5	0.0
4.0400 Educación y cultura	500.7	500.7	0.0
4.0500 Transporte	183.3	183.3	0.0
4.0600 Comunicaciones	100.0	100.0	0.0
4.0700 Impuestos, contribuciones, regalos, etc.	156.3	156.3	0.0
4.0800 Gastos realizados o destinados al exterior	.	.	.

**INDICE DE PRECIOS AL CONSUMIDOR PARA FAMILIAS DE INGRESOS DE
100.01 A 200 PESOS, POR GRUPOS Y SUBGRUPOS DE BIENES Y SERVICIOS
CIUDAD DE SANTO DOMINGO 1969 = 100**

GRUPOS Y SUBGRUPOS DE BIENES Y SERVICIOS	Febrero 1979	Marzo 1979	Variación Porcentual Marzo/Febr.
TODOS LOS GRUPOS	232.0	236.1	1.8
1.0000 ALIMENTOS, BEBIDAS Y TABACO	212.4	217.4	2.4
1.0100 Cereales y productos derivados	180.1	180.4	0.2
1.0200 Raíces, tubérculos y otros alimentos feculentos	193.5	195.8	1.2
1.0300 Azúcar, jarabes y dulces	182.9	182.9	0.0
1.0400 Leguminosas secas	255.9	251.6	-1.7
1.0600 Legumbres y hortalizas	212.7	206.3	-3.0
1.0700 Frutas	351.4	371.3	5.7
1.0800 Carnes (frescas y elaboradas) y aves de corral	205.2	225.7	10.0
1.0900 Huevos	131.6	133.3	1.3
1.1000 Pescados y mariscos	394.1	397.2	0.8
1.1100 Leche y productos lácteos	152.9	152.9	0.0
1.1200 Aceites y grasas	180.9	181.3	0.2
1.1300 Alimentos varios	210.1	209.6	-0.2
1.1400 Bebidas no alcohólicas	240.4	240.4	0.0
1.1700 Tabaco	222.2	222.2	0.0
2.0000 V I V I E N D A	165.7	165.9	0.1
2.0100 Alquiler	132.1	132.1	0.0
2.0200 Combustibles y alumbrado	183.1	183.1	0.0
2.0300 Muebles y Accesorios	256.6	257.3	0.3
2.0400 Cuidado y mantenimiento de la casa	232.0	232.8	0.3
3.0000 PRENDAS DE VESTIR, CALZADOS Y ACCESORIOS	339.7	346.3	1.9
3.0100 Compra de tela, hechura y cuidado de la ropa	355.1	355.1	0.0
3.0200 Prendas de vestir confeccionadas para hombres y niños	450.2	439.6	-2.4
3.0300 Prendas de vestir confeccionadas para mujeres y niñas	248.1	271.3	9.4
4.0000 D I V E R S O S	306.3	311.9	1.8
4.0100 Cuidados médicos	194.3	194.3	0.0
4.0200 Gastos en cuidados personales	233.2	233.9	0.3
4.0300 Esparcimientos, diversiones y lectura	116.3	116.3	0.0
4.0400 Educación y cultura	417.6	417.6	0.0
4.0500 Transporte	152.6	152.6	0.0
4.0600 Comunicaciones	100.0	100.0	0.0
4.0700 Impuestos, contribuciones, regalos, etc.	1,157.3	1,198.0	3.5
4.0800 Gastos realizados o destinados al exterior	-	-	-

**INDICE DE PRECIOS AL CONSUMIDOR PARA FAMILIAS DE INGRESOS DE
200.01 A 300 PESOS, POR GRUPOS Y SUBGRUPOS DE BIENES Y SERVICIOS
CIUDAD DE SANTO DOMINGO 1969 = 100**

GRUPOS Y SUBGRUPOS DE BIENES Y SERVICIOS	Febrero 1979	Marzo 1979	Variación Porcentual Marzo/Febr.
TODOS LOS GRUPOS	216.5	221.0	2.1
1.0000 ALIMENTOS, BEBIDAS Y TABACO	205.3	210.6	2.6
1.0100 Cereales y productos derivados	179.5	179.5	0.0
1.0200 Raíces, tubérculos y otros alimentos feculentos	193.0	194.6	0.8
1.0300 Azúcar, jarabes y dulces	184.2	184.2	0.0
1.0400 Leguminosas secas	270.2	265.7	-1.7
1.0600 Legumbres y hortalizas	249.3	242.0	-2.9
1.0700 Frutas	322.2	335.0	4.0
1.0800 Carnes (frescas y elaboradas) y aves de corral	195.8	218.4	11.5
1.0900 Huevos	129.3	131.0	1.3
1.1000 Pescados y mariscos	377.3	380.2	0.8
1.1100 Leche y productos lácteos	156.3	156.3	0.0
1.1200 Aceites y grasas	181.2	181.7	0.3
1.1300 Alimentos varios	217.2	217.3	0.1
1.1400 Bebidas no alcohólicas	223.1	223.1	0.0
1.1600 Bebidas alcohólicas	138.0	138.6	0.4
1.1700 Tabaco	166.7	166.7	0.0
2.0000 V I V I E N D A	168.3	168.5	0.1
2.0100 Alquiler	136.2	136.2	0.0
2.0200 Combustible y alumbrado	173.9	173.9	0.0
2.0300 Muebles y accesorios	293.8	293.8	0.0
2.0400 Cuidado y mantenimiento de la casa	175.5	176.7	0.7
3.0000 PRENDAS DE VESTIR, CALZADOS Y ACCESORIOS	317.1	344.5	8.6
3.0100 Compra de tela, hechura y cuidado de la ropa	290.8	290.8	0.0
3.0200 Prendas de vestir confeccionadas para hombres y niños	264.6	277.7	5.0
3.0300 Prendas de vestir confeccionadas para mujeres y niñas	390.8	449.8	15.1
4.0000 D I V E R S O S	246.3	246.4	0.0
4.0100 Cuidados médicos	178.5	178.5	0.0
4.0200 Gastos en cuidados personales	201.0	202.3	0.7
4.0300 Esparcimientos, diversiones y lectura	141.8	141.8	0.0
4.0400 Educación y cultura	356.4	356.4	0.0
4.0500 Transporte	155.9	155.9	0.0
4.0600 Comunicaciones	100.0	100.0	0.0
4.0700 Impuestos, contribuciones, regalos, etc.	543.4	543.4	0.0
4.0800 Gastos realizados o destinados al exterior	-	-	-

**INDICE DE PRECIOS AL CONSUMIDOR PARA FAMILIAS DE INGRESOS DE
300.01 A 400 PESOS POR GRUPOS Y SUBGRUPOS DE BIENES Y SERVICIOS
CIUDAD DE SANTO DOMINGO 1969 = 100**

GRUPOS Y SUBGRUPOS DE BIENES Y SERVICIOS	Febrero 1979	Marzo 1979	Variación Porcentual Marzo/Febr.
TODOS LOS GRUPOS	216.6	219.4	1.3
1.0000 ALIMENTOS, BEBIDAS Y TABACO	197.2	202.3	2.6
1.0100 Cereales y productos derivados	167.7	168.0	0.2
1.0200 Raíces, tubérculos y otros alimentos feculentos	195.8	196.7	0.5
1.0300 Azúcar, jarabes y dulces	182.8	182.9	0.1
1.0400 Leguminosas secas	255.9	251.6	-1.7
1.0600 Legumbres y hortalizas	222.1	222.1	0.0
1.0700 Frutas	306.8	324.2	5.7
1.0800 Carnes (frescas y elaboradas) y aves de corral	210.8	230.0	9.1
1.0900 Huevos	138.9	140.7	1.3
1.1000 Pescados y mariscos	387.6	390.7	0.8
1.1100 Leche y productos lácteos	138.9	138.4	-0.4
1.1200 Aceites y grasas	186.3	186.7	0.2
1.1300 Alimentos varios	201.7	201.0	-0.3
1.1400 Bebidas no alcohólicas	216.0	216.0	0.0
1.1600 Bebidas alcohólicas	137.5	138.3	0.6
1.1700 Tabaco	148.1	148.1	0.0
2.0000 V I V I E N D A	187.0	187.2	0.1
2.0100 Alquiler	100.0	100.0	0.0
2.0200 Combustible y alumbrado	165.4	165.4	0.0
2.0300 Muebles y accesorios	230.3	230.3	0.0
2.0400 Cuidado y mantenimiento de la casa	382.6	383.2	0.2
3.0000 PRENDAS DE VESTIR, CALZADOS Y ACCESORIOS	240.4	246.0	2.3
3.0100 Compra de tela, hechura y cuidado de la ropa	266.4	266.4	0.0
3.0200 Prendas de vestir confeccionadas para hombres y niños	237.2	245.0	3.3
3.0300 Prendas de vestir confeccionadas para mujeres y niñas	235.0	240.8	2.5
4.0000 D I V E R S O S	256.6	256.7	0.0
4.0100 Cuidados médicos	321.9	321.9	0.0
4.0200 Gastos en cuidados personales	249.9	250.9	0.4
4.0300 Esparcimientos, diversiones y lectura	117.3	117.3	0.0
4.0400 Educación y cultura	207.5	207.7	0.1
4.0500 Transporte	163.9	163.9	0.0
4.0600 Comunicaciones	412.8	412.8	0.0
4.0700 Impuestos, contribuciones, regalos, etc.	522.3	522.3	0.0
4.0800 Gastos realizados o destinados al exterior	.	.	.

**INDICE DE PRECIOS AL CONSUMIDOR PARA FAMILIAS DE INGRESOS DE
400.01 A 600 PESOS, POR GRUPOS Y SUBGRUPOS DE BIENES Y SERVICIOS
CIUDAD DE SANTO DOMINGO 1969 = 100**

GRUPOS Y SUBGRUPOS DE BIENES Y SERVICIOS	Febrero 1979	Marzo 1979	Variación Porcentual Marzo/Febr.
TODOS LOS GRUPOS	197.5	200.5	1.5
1.0000 ALIMENTOS, BEBIDAS Y TABACO	201.0	206.9	2.9
1.0100 Cereales y productos derivados	174.8	174.5	-0.2
1.0200 Raíces, tubérculos y otros alimentos feculentos	193.1	192.0	-0.6
1.0300 Azúcar, jarabes y dulces	149.9	150.1	0.1
1.0400 Leguminosas secas	239.9	236.2	-1.5
1.0600 Legumbres y hortalizas	202.7	188.6	-7.0
1.0700 Frutas	333.7	354.9	6.4
1.0800 Carnes (frescas y elaboradas) y aves de corral	189.3	211.4	11.7
1.0900 Huevos	133.9	135.7	1.3
1.1000 Pescados y mariscos	314.8	317.4	0.8
1.1100 Leche y productos lácteos	184.3	184.3	0.0
1.1200 Aceites y grasas	188.9	189.4	0.3
1.1300 Alimentos varios	180.9	180.7	-0.1
1.1400 Bebidas no alcohólicas	207.1	207.1	0.0
1.1600 Bebidas alcohólicas	128.4	128.9	0.4
1.1700 Tabaco	210.5	210.5	0.0
2.0000 VIVIENDA	184.9	185.4	0.3
2.0100 Alquiler	171.5	171.5	0.0
2.0200 Combustible y alumbrado	153.1	153.1	0.0
2.0300 Muebles y accesorios	193.6	195.5	1.0
2.0400 Cuidado y mantenimiento de la casa	223.3	223.7	0.2
3.0000 PRENDAS DE VESTIR, CALZADOS Y ACCESORIOS	219.7	228.3	3.9
3.0100 Compra de tela, hechura y cuidado de la ropa	214.6	214.6	0.0
3.0200 Prendas de vestir confeccionadas para hombres y niños	242.2	250.8	3.6
3.0300 Prendas de vestir confeccionadas para mujeres y niñas	206.7	218.1	5.5
4.0000 DIVERSOS	197.3	197.5	0.1
4.0100 Cuidados médicos	214.0	214.0	0.0
4.0200 Gastos en cuidados personales	196.1	198.6	1.3
4.0300 Esparcimientos, diversiones y lectura	113.8	113.8	0.0
4.0400 Educación y cultura	125.7	125.7	0.0
4.0500 Transporte	215.2	215.2	0.0
4.0600 Comunicaciones	239.7	239.7	0.0
4.0700 Impuestos, contribuciones, regalos, etc.	262.5	262.5	0.0
4.0800 Gastos realizados o destinados al exterior	-	-	-

**INDICE GENERAL DE PRECIOS AL CONSUMIDOR POR
GRUPOS Y SUBGRUPOS DE BIENES Y SERVICIOS
CIUDAD DE SANTO DOMINGO 1969 = 100**

GRUPOS Y SUBGRUPOS DE BIENES Y SERVICIOS	Febrero 1979	Marzo 1979	Variación Porcentual Marzo/Febr.
TODOS LOS GRUPOS	224.7	226.8	0.9
1.0000 ALIMENTOS, BEBIDAS Y TABACO	202.7	207.8	2.5
1.0100 Cereales y productos derivados	177.1	177.4	0.2
1.0200 Raíces, tubérculos y otros alimentos feculentos	192.9	193.5	0.3
1.0300 Azúcar, jarabes y dulces	167.5	167.6	0.1
1.0400 Leguminosas secas	255.9	251.6	-1.7
1.0600 Legumbres y hortalizas	238.1	230.0	-3.4
1.0700 Frutas	332.4	352.4	6.0
1.0800 Carnes (frescas y elaboradas) y aves de corral	201.2	219.9	9.3
1.0900 Huevos	131.6	133.3	1.3
1.1000 Pescados y mariscos	331.9	340.1	2.5
1.1100 Leche y productos lácteos	149.4	149.1	-0.2
1.1200 Aceites y grasas	185.6	186.0	0.2
1.1300 Alimentos varios	203.3	203.5	0.1
1.1400 Bebidas no alcohólicas	225.3	225.3	0.0
1.1600 Bebidas alcohólicas	125.1	125.6	0.4
1.1700 Tabaco	181.8	181.8	0.0
2.0000 VIVIENDA	218.7	218.7	0.0
2.0100 Alquiler	180.2	180.2	0.0
2.0200 Combustible y alumbrado	167.3	167.3	0.0
2.0300 Muebles y accesorios	268.6	268.6	0.0
2.0400 Cuidado y mantenimiento de la casa	434.9	435.5	0.1
3.0000 PRENDAS DE VESTIR, CALZADOS Y ACCESORIOS	283.6	289.2	2.0
3.0100 Compra de tela, hechura y cuidado de la ropa	228.4	228.4	0.0
3.0200 Prendas de vestir confeccionadas para hombres y niños	205.0	210.8	2.8
3.0300 Prendas de vestir confeccionadas para mujeres y niñas	366.5	374.8	2.3
4.0000 DIVERSOS	241.0	241.1	0.1
4.0100 Cuidados médicos	307.0	307.0	0.0
4.0200 Gastos en cuidados personales	210.9	211.8	0.4
4.0300 Esparcimientos, diversiones y lectura	134.5	134.5	0.0
4.0400 Educación y cultura	230.6	230.6	0.0
4.0500 Transporte	205.5	205.5	0.0
4.0600 Comunicaciones	100.0	100.0	0.0
4.0700 Impuestos, contribuciones, regalos, etc.	464.2	464.2	0.0
4.0800 Gastos realizados o destinados al exterior	-	-	-

**PRECIOS AL POR MENOR DE PRODUCTOS ALIMENTICIOS
CIUDAD DE SANTO DOMINGO (EN CENTESIMO DE RD\$)**

PRODUCTO	Unidad	Febrero 1979	Marzo 1979	Variación Porcentual Marzo/Febr.
1.0000 ALIMENTOS, BEBIDAS Y TABACO				
1.0100 CEREALES Y PRODUCTOS DERIVADOS				
1.0101 Arroz	Libra	25.4	25.5	0.4
1.0102 Avena	"	44.7	45.4	1.6
1.0104 Pastas alimenticias	"	37.8	37.3	-1.3
1.0123 Pan de agua	Uno	2.9	2.9	0.0
1.0200 RAICES, TUBERCULOS Y OTROS ALIMENTOS FECULENTOS				
1.0201 Batata	Libra	8.9	10.6	19.1
1.0204 Ñame	"	14.4	15.3	6.3
1.0205 Papa	"	18.7	17.8	-4.8
1.0206 Yautía	"	17.1	17.2	0.6
1.0207 Yuca	"	10.5	10.1	-3.8
1.0300 AZUCAR, JARABES Y DULCES				
1.0301 Azúcar crema	Libra	14.0	14.0	0.0
1.0302 Azúcar refinada	"	16.8	16.8	0.0
1.0306 Gelatina	Cajita	24.5	24.7	0.8
1.0307 Helado	Uno	5.0	5.0	0.0
1.0400 LEGUMINOSAS SECAS				
1.0404 Frijol seco (Habichuela)	Libra	48.1	47.3	-1.7
1.0600 LEGUMBRES Y HORTALIZAS				
a) Frescas				
1.0601 Aji	RD\$	153.3	153.3	0.0
1.0602 Ajo	Libra	187.7	147.3	-21.5
1.0603 Auyama	"	29.3	27.7	-5.5
1.0604 Berengena	Uno	7.9	7.7	-2.5
1.0605 Cebolla	Libra	31.6	28.7	-9.2
1.0607 Chayote (tayota)	Uno	13.3	15.0	12.8
1.0608 Guandul Fresco	Libra	72.0	76.3	6.0
1.0611 Lechuga	Paq. 2 Matas	12.6	13.4	6.3
1.0615 Remolacha	Libra	31.5	28.9	-8.3
1.0616 Repollo	"	26.7	24.2	-9.4
1.0617 Tomate	"	25.6	26.5	3.5
1.0637 Sopa concentrada	Cubito	2.5	2.5	0.0

PRECIOS AL POR MENOR DE PRODUCTOS ALIMENTICIOS
CIUDAD DE SANTO DOMINGO. (EN CENTESIMO DE RD\$)
(Continuación)

P R O D U C T O	U n i d a d	Febrero 1979	Marzo 1979	Variación Porcentual Marzo/Febr.
1.0700 FRUTAS				
a) Frutas frescas				
1.0701 Aguacate	Uno	26.2	30.0	14.5
1.0704 Guineo	Doc.	26.6	23.7	-10.9
1.0707 Limón agrio	"	16.5	16.2	-1.8
1.0713 Naranja agria	"	31.2	28.8	-7.7
1.0714 Naranja dulce	"	81.8	110.1	34.6
1.0718 Plátano	Uno	8.8	8.3	-5.7
1.0800 CARNES FRESCAS Y ELABORADAS AVES DE CORRAL				
a) Carne de res				
1.0801 Bola limpia	Libra	141.3	147.2	4.2
1.0803 Cadera limpia	"	140.7	146.6	4.2
1.0810 Grillada	"	136.9	139.9	2.2
1.0811 Pecho	"	55.8	72.5	29.9
1.0813 Rotí limpio	"	160.8	161.2	0.2
1.819 Hígado	"	76.2	79.7	4.6
b) Carne de cerdo				
1.0828 Costilla	Libra	92.8	116.8	25.9
1.0829 Chuleta	"	125.9	145.7	15.7
1.0830 Masa de pierna	"	124.8	139.9	12.1
1.0837 Carne de caprino	Libra	131.2	133.0	1.4
CARNES PREPARADAS				
1.0845 Mortadela criolla	Libra	79.2	82.0	3.5
1.0848 Salchichón criollo	"	74.8	74.8	0.0
CARNES DE AVES				
1.0854 Pollo de granja	Libra	65.0	76.5	17.7
1.0900 HUEVOS				
1.0901 Huevos (granja)	Uno	7.5	7.6	1.3
1.1000 PESCADOS Y MARISCOS				
a) Frescos y congelados				
1.1002 Colorado	Libra	127.0	127.3	0.2
1.1008 Arenque	"	100.5	103.2	2.7
1.1010 Bacalao	"	141.1	142.2	0.8

**PRECIOS AL POR MENOR DE PRODUCTOS ALIMENTICIOS
CIUDAD DE SANTO DOMINGO, (EN CENTESIMO DE RD\$)
(Conclusión)**

PRODUCTO		Unidad	1 Febrero 1979	Marzo 1979	Variación Porcentual Marzo/Febrero
1.1014	Salmón	Libra	227.4	256.9	13.0
1.1015	Sardina en aceite	"	102.9	107.5	4.5
1.1100	LECHE Y PRODUCTOS LACTEOS				
1.1101	Leche fresca	Botella	21.0	21.0	0.0
1.1104	Leche evaporada	Libra	33.9	33.5	-1.2
1.1112	Queso de bola-criollo	"	205.3	205.3	0.0
1.1200	ACEITES Y GRASAS				
1.1203	Aceite de maní	Libra	94.8	95.0	0.2
1.1204	Aceite de oliva	"	177.7	177.7	0.4
1.1205	Mantequilla criolla	"	180.6	181.3	0.4
1.1300	ALIMENTOS VARIOS				
1.1301	Aceituna	Frasco	84.3	82.4	-2.3
1.1302	Alcaparra	"	125.8	126.9	0.9
1.1304	Chocolate	Tabla	7.0	7.0	0.0
1.1306	Especie (canela, clavo, etc.)	Libra	200.7	206.6	2.9
1.1310	Orégano	Paq. 2 onz.	25.0	25.0	0.0
1.1312	Recao (cilantro, perejil, etc.)	Paq. 1/2 onz.	14.6	14.6	0.0
1.1313	Sal en grano	Libra	5.4	5.4	0.0
1.1314	Sal molida (criolla)	"	18.9	18.9	0.0
1.1316	Salsa de tomate (criolla)	"	70.7	70.7	0.0
1.1325	Vinagre criollo	Botella	37.6	38.2	1.6
1.1400	BEBIDAS NO ALCOHOLICAS				
1.1404	Café molido	Libra	170.9	170.9	0.0
1.1405	Coca-Cola, Pepsi Cola	Botella	16.0	16.0	0.0
1.1408	Hielo	Libra	5.0	5.0	0.0
1.1410	Malta (cerveza)	Botella	20.1	20.1	0.0
1.1600	BEBIDAS ALCOHOLICAS				
1.1602	Cerveza (criolla)	Litro	69.3	69.7	0.6
1.1609	Rón	"	316.5	317.2	0.2
1.1700	T A B A C O				
1.1701	Cigarrillo	Uno	4.0	4.0	0.0

**PRECIOS DEL AZUCAR EN EL MERCADO AMERICANO Y
DEL MERCADO MUNDIAL
(Precios de las 100 Libras)**

(En US\$)

M E S E S	Mercado Americano (CIF New York)	Mercado Mundial (FOB Puertos del Caribe)
1 9 7 5		
Enero	39.96	38.16
Febrero	35.94	33.56
Marzo	28.53	26.53
Abril	26.07	24.06
Mayo	19.30	17.39
Junio	15.92	13.78
Julio	19.89	17.07
Agosto	21.11	18.73
Septiembre	17.36	15.52
Octubre	15.40	14.21
Noviembre	15.03	13.40
Diciembre	14.78	13.30
1 9 7 6		
Enero	15.42	14.04
Febrero	15.04	13.52
Marzo	16.27	14.92
Abril	15.58	14.06
Mayo	15.98	14.58
Junio	14.40	12.99
Julio	14.59	13.21
Agosto	11.33	9.99
Septiembre*	9.76	8.16
Octubre	10.65	8.03
Noviembre	10.45	7.89
Diciembre	10.22	7.54
1 9 7 7		
Enero	10.95	8.37
Febrero	11.06	8.56
Marzo	11.65	8.98
Abril	12.57	10.13
Mayo	11.34	8.97
Junio	10.26	7.82
Julio	9.99	7.37
Agosto	11.07	7.61
Septiembre	10.41	7.30
Octubre	10.29	7.09
Noviembre	**	**

* *Cifras rectificadas.*
** *Cifras no disponibles.*

**PRECIOS DEL CAFE Y DEL CACAO
EN EL MERCADO DE NUEVA YORK
(Precios FOB de las 100 Libras)**

(En US\$)

M E S E S	C A F E Precio Promedio Diario - Mensual *	C A C A O Precio Promedio Diario - Mensual **
1 9 7 6		
Enero	85.38	65.75
Febrero	93.58	67.87
Marzo	94.12	66.55
Abril	115.33	78.23
Mayo	129.94	85.33
Junio	142.50	94.69
Julio	131.01	92.12
Agosto	146.10	99.44
Septiembre	148.55	111.88
Octubre	159.12	122.82
Noviembre	173.52	139.62
Diciembre	198.98	138.78
1 9 7 7		
Enero	213.57	159.73
Febrero	235.05	175.97
Marzo	294.07	181.11
Abril	312.13	166.21
Mayo	279.13	176.92
Junio	256.67	200.58
Julio	219.35	209.03
Agosto	176.63	186.83
Septiembre	172.32	174.04
Octubre	150.45	176.45
Noviembre	187.70	168.76
Diciembre	190.20	145.83
1 9 7 8		
Enero	190.95	139.68
Febrero	181.45	133.82
Marzo	166.76	153.48
Abril	162.50	158.12
Mayo	160.88	141.94
Junio	158.42	137.38
Julio	129.12	144.07
Agosto	129.20	153.41
Septiembre	147.56	168.95
Octubre	147.82	170.75
Noviembre	139.05	179.55
Diciembre	123.90	175.44
1 9 7 9		
Enero	121.48	161.80
Febrero	116.35	154.02
Marzo	122.57	148.76
Abril	131.57	140.54
Mayo	142.64	146.40

* Precio para entrega actual.

** Precio para entrega futura.

Fuentes: Secretaría de Estado de Agricultura (Café)

Centro Dominicano de Promoción de Exportaciones (Cacao).

**PRECIO PROMEDIO* DEL CAFE DOMINICANO
PARA LA EXPORTACION, POR TIPOS Y MES
1977 - 1979
(En US\$ las 100 Libras)**

MESES	Cibao	Azua Bani	Cibao Altura	Barahona y Ocoa
1977				
Enero	212.57	212.89	213.07	213.57
Febrero	234.05	234.30	234.55	235.05
Marzo	293.07	293.32	293.57	294.07
Abril	311.11	311.36	311.61	312.13
Mayo	278.13	278.38	278.63	279.13
Junio	255.67	255.92	256.22	256.67
Julio	218.34	218.60	218.85	219.35
Agosto	175.63	175.88	176.13	176.63
Septiembre	171.32	171.57	171.82	172.32
Octubre	149.45	149.70	149.95	150.45
Noviembre	186.70	186.95	187.20	187.70
Diciembre	189.20	189.45	189.70	190.20
Promedio del Año	222.94	223.19	223.44	223.94
1978				
Enero	189.95	190.20	190.45	190.95
Febrero	180.45	180.70	180.95	181.45
Marzo	165.75	166.00	166.25	166.76
Abril	161.50	161.75	162.00	162.50
Mayo	159.88	160.13	160.38	160.88
Junio	157.42	157.67	157.92	158.42
Julio	128.12	128.37	128.62	129.12
Agosto	128.15	128.45	128.70	129.20
Septiembre	146.56	146.81	147.06	147.56
Octubre	146.82	147.07	147.32	147.82
Noviembre	138.05	138.30	138.55	139.05
Diciembre	122.90	123.15	123.40	123.90
Promedio del Año	152.13	152.38	152.63	153.13
1979				
Enero	120.48	120.72	120.98	121.48
Febrero	115.35	115.60	115.85	116.35
Marzo	121.52	121.77	122.05	122.57
Abril	130.57	130.82	131.07	131.57
Mayo	141.64	141.89	142.14	142.64

* Diario Mensual FOB.

Fuente: Secretaría de Estado de Agricultura.

**PRECIO PROMEDIO* DEL CAFE DOMINICANO
PARA LA EXPORTACION, POR TIPOS Y MES
1977 - 1979
(En US\$ los 50 Kilos)**

MESES	Cibao	Azua Baní	Cibao Altura	Barahona y Ocoa
1977				
Enero	234.29	234.56	234.84	235.39
Febrero	258.14	258.41	258.64	259.24
Marzo	323.04	323.31	323.59	324.12
Abril	343.25	343.52	343.80	344.35
Mayo	306.58	306.85	307.12	307.68
Junio	281.54	281.81	282.09	282.64
Julio	240.65	240.97	241.20	241.75
Agosto	193.59	193.86	194.14	194.70
Septiembre	188.17	188.71	188.99	189.58
Octubre	164.71	165.01	165.28	165.84
Noviembre	205.87	206.05	206.47	206.90
Diciembre	208.49	208.75	209.09	209.64
Promedio del Año	245.69	245.98	246.27	246.82
1978				
Enero	209.39	209.70	209.82	210.67
Febrero	198.91	199.18	199.56	200.01
Marzo	182.71	182.98	183.26	183.68
Abril	178.00	178.26	178.53	179.08
Mayo	176.19	176.45	176.80	177.26
Junio	173.64	173.91	174.16	174.73
Julio	141.22	141.50	141.77	142.37
Agosto	140.41	140.65	140.95	141.46
Septiembre	161.55	161.82	162.10	162.65
Octubre	162.29	162.06	162.38	162.94
Noviembre	152.16	152.44	152.72	153.27
Diciembre	135.45	135.72	136.00	136.56
Promedio del Año	167.66	167.89	168.17	168.72
1979				
Enero	132.80	133.07	133.35	133.90
Febrero	127.25	127.49	127.77	128.32
Marzo	133.97	134.22	134.50	135.03
Abril	143.92	144.20	144.68	145.44
Mayo	156.11	156.39	156.72	157.36

* Diario Mensual FOB.

Fuente: Secretaría de Estado de Agricultura.

**TASA DE CAMBIO DEL DOLAR EFECTIVO
EN EL MERCADO EXTRABANCARIO
DE LA CIUDAD DE SANTO DOMINGO
1976 - 1978, Enero - Mayo 1979**

M E S E S	Venta	Compra	Margen Comercial (*)
1 9 7 7**			
Enero	20.42	18.61	1.81
Febrero	21.06	19.36	1.70
Marzo	21.14	19.51	1.63
Abril	21.03	19.37	1.66
Mayo	21.31	19.81	1.50
Junio	22.04	20.28	1.76
Julio	22.16	20.66	1.50
Agosto	22.39	21.21	1.18
Septiembre	22.68	21.46	1.22
Octubre	23.00	21.77	1.23
Noviembre	23.40	22.32	1.08
Diciembre	23.45	22.31	1.14
Promedio	22.01	20.56	1.45
1 9 7 8**			
Enero	24.78	23.20	1.58
Febrero	27.08	25.65	1.43
Marzo	23.27	21.59	1.68
Abril	22.04	20.35	1.69
Mayo	25.67	24.16	1.51
Junio	30.69	29.40	1.29
Julio	27.15	25.68	1.47
Agosto	26.47	25.41	1.06
Septiembre	25.52	24.18	1.34
Octubre	23.96	22.58	1.38
Noviembre	23.97	22.80	1.17
Diciembre	22.24	20.62	1.62
Promedio	25.24	23.80	1.44
1 9 7 9***			
Enero	25.16	23.89	1.27
Febrero	23.93	22.23	1.70
Marzo	22.34	20.81	1.53
Abril	21.51	19.86	1.65
Mayo	21.77	20.31	1.46

* Diferencia de Precios en venta y compra.

** Promedio mensual calculado en base a dos días por semana.

*** Promedio mensual calculado en base a cinco días por semana.

**TASA DE CAMBIO DEL MONEY ORDERS (US\$)
EN EL MERCADO EXTRABANCARIO
DE LA CIUDAD DE SANTO DOMINGO
1977-1978, Enero - Mayo 1979**

MESES	Venta	Compra	Margen Comercial*
1977 **			
Enero	18.70	17.17	1.53
Febrero	18.79	17.20	1.59
Marzo	19.00	17.34	1.66
Abril	19.10	17.40	1.70
Mayo	19.26	17.62	1.64
Junio	19.89	18.31	1.58
Julio	20.27	18.65	1.62
Agosto	20.80	19.47	1.33
Septiembre	20.89	19.31	1.58
Octubre	20.99	19.28	1.71
Noviembre	21.51	20.15	1.36
Diciembre	21.70	20.33	1.37
Promedio	20.08	18.52	1.56
1978 **			
Enero	23.21	21.57	1.64
Febrero	25.22	23.35	1.87
Marzo	20.96	19.18	1.78
Abril	20.29	18.69	1.60
Mayo	24.20	22.68	1.52
Junio	28.89	27.26	1.63
Julio	24.92	23.20	1.72
Agosto	24.89	23.41	1.48
Septiembre	23.86	22.31	1.55
Octubre	22.01	20.44	1.57
Noviembre	22.12	20.74	1.38
Diciembre	20.17	18.45	1.72
Promedio	23.39	21.77	1.62
1979***			
Enero	23.42	22.01	1.41
Febrero	21.79	20.03	1.76
Marzo	20.45	19.18	1.27
Abril	19.03	17.61	1.42
Mayo	19.59	18.33	1.26

* Diferencia de Precios en Venta y Compra.

** Promedio Mensual calculado en base a dos días por semana.

*** Promedio Mensual calculado en base a cinco días por semana.

**TASA DE CAMBIO DEL DOLAR EFECTIVO
EN EL MERCADO EXTRABANCARIO
DE LA CIUDAD DE SANTO DOMINGO
Abril - Mayo 1979**

Días	ABRIL		MAYO	
	Venta	Compra	Venta	Compra
1	-	-	-	-
2	22.50	20.84	20.88	19.50
3	22.09	21.09	20.63	19.25
4	22.63	21.21	20.50	19.25
5	22.82	21.25	-	-
6	22.75	21.19	-	-
7	-	-	20.50	19.50
8	-	-	19.50	18.25
9	22.50	21.00	20.50	18.75
10	22.34	21.17	20.75	19.25
11	22.00	21.00	20.75	19.25
12	22.00	21.00	-	-
13	-	-	-	-
14	-	-	21.50	20.00
15	-	-	21.50	20.00
16	21.75	19.00	21.50	20.00
17	22.00	19.00	22.00	20.17
18	21.00	18.50	22.00	20.25
19	20.75	18.25	-	-
20	20.75	18.50	-	-
21	-	-	23.00	21.75
22	-	-	22.67	21.25
23	20.00	19.00	22.67	21.38
24	20.25	18.75	23.00	21.88
25	20.50	19.25	23.00	21.25
26	20.50	19.07	-	-
27	20.50	19.34	-	-
28	-	-	22.94	21.44
29	-	-	23.00	21.38
30	20.50	18.75	23.17	21.50
31	-	-	23.00	21.50
PROMEDIO	21.51	19.86	21.77	20.31

TASA DE CAMBIO DEL MONEY ORDERS (US\$)
EN EL MERCADO EXTRABANCARIO
DE LA CIUDAD DE SANTO DOMINGO
Abril - Mayo 1979

Días	ABRIL		MAYO	
	Venta	Compra	Venta	Compra
1	-	-	-	-
2	20.00	18.33	18.50	17.50
3	20.17	19.17	18.50	17.00
4	20.00	18.67	17.67	16.67
5	20.50	19.50	-	-
6	20.17	19.17	-	-
7	-	-	19.00	17.67
8	-	-	18.33	17.33
9	20.17	18.50	19.00	17.50
10	20.00	18.67	19.00	18.00
11	20.00	18.67	19.00	18.00
12	20.33	19.08	-	-
13	-	-	-	-
14	-	-	19.00	18.00
15	-	-	19.00	18.00
16	19.50	18.33	19.00	18.00
17	19.33	17.83	19.00	18.00
18	17.50	16.00	19.33	18.17
19	16.33	15.33	-	-
20	17.00	16.00	-	-
21	-	-	20.50	19.33
22	-	-	20.33	18.67
23	19.33	17.33	20.67	19.33
24	18.00	16.67	21.33	20.00
25	18.67	17.06	20.67	18.83
26	18.33	16.33	-	-
27	17.67	16.00	-	-
28	-	-	21.00	19.50
29	-	-	20.83	19.33
30	17.67	15.67	20.67	19.17
31	-	-	20.67	19.17
PROMEDIO	19.03	17.61	19.59	18.33

VI. ESTADÍSTICAS DE LAS
CUENTAS NACIONALES

SECCION A
PRODUCTO BRUTO

Producto Bruto Interno por Sectores de Origen.

A precios corrientes
Composición porcentual
A precios constantes
Composición porcentual

Producto Bruto Interno e Ingresos Real por Habitante.

Oferta y Demanda Finales.

A precios corrientes
Composición porcentual
A precios constantes
Composición porcentual

Inversión Bruta Interna

A precios corrientes
A precios constantes

Producción Agrícola

A precios corrientes
A precios constantes

Volumen de Producción de Algunos Productos Agrícolas.

Producción Industrial

A precios corrientes
A precios constantes

Volumen de Producción de algunos Productos Industriales.

Volumen de Producción de los Principales Productos Mineros.

Producción y Disponibilidad de Energía Eléctrica.

Consumo Nacional de Energía Eléctrica por Clases
de Usuarios.

PRODUCTO BRUTO INTERNO POR SECTORES DE ORIGEN
(A Precios Corrientes)

(En millones de RD\$)

SECTORES	1973	1974	1975	1976 *	1977 *
TOTAL	<u>2,344.8</u>	<u>2,922.6</u>	<u>3,599.9</u>	<u>3,935.2</u>	<u>4,466.6</u>
1.- Agricultura	360.6	464.3	568.7	554.3	701.9
2.- Ganadería	144.9	164.3	184.9	195.0	211.2
3.- Silvicultura y Pesca	15.7	19.5	19.2	19.8	18.1
4.- Minería	81.3	78.0	107.8	133.4	133.6
5.- Manufactura	398.9	541.7	752.9	829.6	840.8
6.- Construcciones	153.8	198.1	248.5	257.6	297.7
7.- Comercio	384.6	505.2	586.0	674.5	779.0
8.- Transporte	149.4	173.5	191.6	208.5	248.4
9.- Comunicaciones	19.1	23.2	26.2	29.9	34.0
10.- Electricidad	23.8	11.8	30.1	27.9	32.9
11.- Finanzas	52.5	75.3	80.2	91.0	110.3
12.- Propiedad de Vivienda	158.1	183.4	228.7	273.7	334.6
13.- Gobierno	186.4	211.5	228.6	250.1	269.4
14.- Otros Servicios	215.7	282.8	346.5	389.9	454.7

* *Cifras Preliminares.*

PRODUCTO BRUTO INTERNO POR SECTORES DE ORIGEN
(Composición Porcentual)

SECTORES	1973	1974	1975	1976 *	1977 *
TOTAL	<u>100.0</u>	<u>100.0</u>	<u>100.0</u>	<u>100.0</u>	<u>100.0</u>
1.- Agricultura	15.4	15.9	15.8	14.1	15.7
2.- Ganadería	6.2	5.6	5.2	5.0	4.7
3.- Silvicultura y Pesca	0.7	0.7	0.5	0.5	0.4
4.- Minería	3.5	2.7	3.0	3.4	3.0
5.- Manufactura	17.0	18.5	20.9	21.1	18.8
6.- Construcciones	6.6	6.8	6.9	6.5	6.7
7.- Comercio	16.4	17.3	16.3	17.1	17.4
8.- Transporte	6.4	5.9	5.3	5.3	5.6
9.- Comunicaciones	0.8	0.8	0.7	0.8	0.8
10.- Electricidad	1.0	0.4	0.8	0.7	0.7
11.- Finanzas	2.2	2.2	2.2	2.3	2.5
12.- Propiedad de Vivienda	6.7	6.3	6.4	6.9	7.5
13.- Gobierno	7.9	7.2	6.4	6.4	6.0
14.- Otros Servicios	9.2	9.7	9.6	9.9	10.2

* Cifras Preliminares

PRODUCTO BRUTO INTERNO POR SECTORES DE ORIGEN
(A Precios de 1970)

(En millones de RD\$)

SECTORES	1973	1974	1975	1976 *	1977 *
TOTAL	<u>2,052.7</u>	<u>2,175.9</u>	<u>2,288.9</u>	<u>2,436.2</u>	<u>2,544.2</u>
1.- Agricultura	279.3	279.1	262.8	288.6	287.2
2.- Ganadería	118.3	118.8	125.5	130.6	136.1
3.- Silvicultura y Pesca	12.5	12.3	11.6	11.8	10.5
4.- Minería	100.2	109.9	121.7	146.2	142.8
5.- Manufactura	381.3	399.4	428.5	454.7	469.4
6.- Construcciones	137.5	141.0	152.6	155.1	183.5
7.- Comercio	340.3	369.0	385.9	413.7	424.9
8.- Transporte	140.6	155.9	161.4	166.7	184.5
9.- Comunicaciones	16.2	19.2	21.2	24.1	25.9
10.- Electricidad	26.2	28.1	30.0	30.9	39.3
11.- Finanzas	32.8	40.7	48.7	54.3	57.9
12.- Propiedad de Vivienda	129.8	140.8	149.0	158.4	171.7
13.- Gobierno	157.1	168.6	183.1	185.3	187.4
14.- Otros Servicios	180.6	193.1	206.9	215.8	223.1

* Cifras Preliminares

PRODUCTO BRUTO INTERNO POR SECTORES DE ORIGEN
(A Precios de 1970)
(Composición Porcentual)

SECTORES	1973	1974	1975	1976 *	1977 *
TOTAL	<u>100.0</u>	<u>100.0</u>	<u>100.0</u>	<u>100.0</u>	<u>100.0</u>
1.- Agricultura	13.6	12.8	11.5	11.8	11.3
2.- Ganadería	5.8	5.4	5.5	5.4	5.4
3.- Silvicultura y Pesca	0.6	0.6	0.5	0.5	0.4
4.- Minería	4.9	5.0	5.3	6.0	5.6
5.- Manufactura	18.6	18.3	18.7	18.7	18.4
6.- Construcciones	6.7	6.5	6.7	6.4	7.2
7.- Comercio	16.6	17.0	16.9	17.0	16.7
8.- Transporte	6.8	7.2	7.1	6.8	7.3
9.- Comunicaciones	0.8	0.9	0.9	1.0	1.0
10.- Electricidad	1.3	1.3	1.3	1.3	1.5
11.- Finanzas	1.6	1.9	2.1	2.2	2.3
12.- Propiedad de Vivienda	6.3	6.5	6.5	6.5	6.7
13.- Gobierno	7.6	7.7	8.0	7.6	7.4
14.- Otros Servicios	8.8	8.9	9.0	8.8	8.8

* *Cifras Preliminares*

PRODUCTO BRUTO INTERNO E INGRESO REAL POR HÁBITANTE
(A Precios de 1970)

AÑOS	P. B. I.	INGRESO REAL	POBLACION	P. B. I.	INGRESO REAL
	Millones RD\$	Millones RD\$	Al 1ro. de Julio (Miles de habitantes)	P/Hab. en RD	P/Hab. en RD
1973	2,052.7	1,966.1	4,431.7	463	444
1974	2,175.9	2,182.6	4,562.3	476	476
1975	2,288.9	2,416.2	4,696.8	487	514
1976*	2,436.2	2,360.0	4,835.2	504	488
1977*	2,544.2	2,494.8	4,977.7	511	501

* *Cifras Preliminares*

OFERTA Y DEMANDA FINALES
(A Precios Corrientes)

(En millones de RD\$)

CONCEPTOS	1973	1974	1975	1976 *	1977 *
1.- Producto Bruto Interno	2,344.8	2,922.6	3,599.9	3,935.2	4,466.6
2.- Importaciones de Bienes y Servicios	564.6	917.0	1,009.8	1,005.0	1,108.9
TOTAL OFERTA FINAL	<u><u>2,909.4</u></u>	<u><u>3,839.6</u></u>	<u><u>4,609.7</u></u>	<u><u>4,940.2</u></u>	<u><u>5,575.5</u></u>
1.- Gastos de Consumo Privado**	1,684.6	2,135.5	2,496.4	3,077.8	3,445.1
2.- Gastos de Consumo del Gobierno	193.6	291.5	222.1	158.1	204.0
3.- Inversión Bruta Interna	<u>518.1</u>	<u>683.1</u>	<u>882.1</u>	<u>863.9</u>	<u>1,008.5</u>
3.1.- Inversión Bruta Fija	497.8	643.6	802.7	783.0	895.6
3.2.- Variaciones de Existencias***	20.3	39.5	79.4	80.9	112.9
4.- Sub-Total Demanda Final Interna	<u>2,396.4</u>	<u>3,110.1</u>	<u>3,600.6</u>	<u>4,099.8</u>	<u>4,657.6</u>
5.- Exportaciones de Bienes y Servicios	513.0	729.5	1,009.1	840.4	917.9
TOTAL DEMANDA FINAL	<u><u>2,909.4</u></u>	<u><u>3,839.6</u></u>	<u><u>4,609.7</u></u>	<u><u>4,940.2</u></u>	<u><u>5,575.5</u></u>

* Cifras Preliminares.

** Obtenido por diferencia, incluye por lo tanto variaciones de existencias.

*** Incluye: Minería, Manufactura y del Sector Agrícola: maní, tabaco en rama y frijoles.

OFERTA Y DEMANDA FINALES
(A Precios Corrientes)
(Composición Porcentual)

CONCEPTOS	1973	1974	1975	1976 *	1977 *
1.- Producto Bruto Interno	80.6	76.2	78.1	79.7	80.1
2.- Importaciones de Bienes y Servicios	19.4	23.8	21.9	20.3	19.9
TOTAL OFERTA FINAL	<u>100.0</u>	<u>100.0</u>	<u>100.0</u>	<u>100.0</u>	<u>100.0</u>
1.- Gastos de Consumo Privado**	57.9	55.6	54.2	62.3	61.8
2.- Gastos de Consumo del Gobierno	6.7	7.6	4.8	3.2	3.6
3.- Inversión Bruta Interna	<u>17.8</u>	<u>17.8</u>	<u>19.1</u>	<u>17.5</u>	<u>18.1</u>
3.1.- Inversión Bruta Fija	17.1	16.8	17.4	15.9	16.1
3.2.- Variaciones de Existencias***	0.7	1.0	1.7	1.6	2.0
4.- Sub-Total Demanda Final Interna	<u>82.4</u>	<u>81.0</u>	<u>78.1</u>	<u>83.0</u>	<u>83.5</u>
5.- Exportaciones de Bienes y Servicios	17.6	19.0	21.9	17.0	16.5
TOTAL DEMANDA FINAL	<u>100.0</u>	<u>100.0</u>	<u>100.0</u>	<u>100.0</u>	<u>100.0</u>

* Cifras Preliminares.

** Obtenido por diferencia, incluye por lo tanto variaciones de existencias.

*** Incluye Minería, Manufactura y del Sector Agrícola: Maní, tabaco en rama y frijoles.

OFERTA Y DEMANDA FINALES
(A Precios de 1970)

(En millones de RD\$)

CONCEPTOS	1973	1974	1975	1976 *	1977 *
1.- Producto Bruto Interno	2,052.7	2,175.9	2,288.9	2,436.2	2,544.2
2.- Importaciones de Bienes y Servicios	453.5	608.9	632.3	618.8	652.3
TOTAL OFERTA FINAL	<u>2,506.2</u>	<u>2,784.8</u>	<u>2,921.2</u>	<u>3,055.0</u>	<u>3,196.5</u>
1.- Gastos de Consumo Privado**	1,431.2	1,580.4	1,699.5	1,813.9	1,862.4
2.- Gastos de Consumo del Gobierno	162.7	223.2	179.3	136.3	156.4
3.- Inversión Bruta Interna	<u>475.4</u>	<u>566.2</u>	<u>612.1</u>	<u>589.2</u>	<u>662.2</u>
3.1.- Inversión Bruta Fija	464.0	509.4	571.7	530.3	588.0
3.2.- Variaciones de Existencias***	11.4	56.8	40.4	58.9	74.2
4.- Sub-Total Demanda Final Interna	<u>2,069.3</u>	<u>2,369.8</u>	<u>2,490.9</u>	<u>2,539.4</u>	<u>2,681.0</u>
5.- Exportaciones de Bienes y Servicios	436.9	415.0	430.3	515.6	515.5
TOTAL DEMANDA FINAL	<u>2,506.2</u>	<u>2,784.8</u>	<u>2,921.2</u>	<u>3,055.0</u>	<u>3,196.5</u>

* Cifras Preliminares.

** Obtenido por diferencia, incluye por lo tanto variaciones de existencias.

*** Incluye Minería, Manufactura y del Sector Agrícola: maní, tabaco en rama y frijoles.

OFERTA Y DEMANDA FINALES
(A Precios de 1970)
(Composición Porcentual)

CONCEPTOS	1973	1974	1975	1976 *	1977 *
1.- Producto Bruto Interno	81.9	78.1	78.4	79.7	79.6
2.- Importaciones de Bienes y Servicios	18.1	21.9	21.6	20.3	20.4
TOTAL OFERTA FINAL	<u>100.0</u>	<u>100.0</u>	<u>100.0</u>	<u>100.0</u>	<u>100.0</u>
1.- Gastos de Consumo Privado**	57.1	56.8	58.2	59.3	58.3
2.- Gastos de Consumo del Gobierno	6.5	8.0	6.1	4.5	4.9
3.- Inversión Bruta Interna	<u>19.0</u>	<u>20.3</u>	<u>21.0</u>	<u>19.3</u>	<u>20.7</u>
3.1.- Inversión Bruta Fija	18.5	18.3	19.6	17.4	18.4
3.2.- Variaciones de Existencias***	0.5	2.0	1.4	1.9	2.3
4.- Sub-Total Demanda Final Interna	<u>82.6</u>	<u>85.1</u>	<u>85.3</u>	<u>83.1</u>	<u>83.9</u>
5.- Exportaciones de Bienes y Servicios	17.4	14.9	14.7	16.9	16.1
TOTAL DEMANDA FINAL	<u>100.0</u>	<u>100.0</u>	<u>100.0</u>	<u>100.0</u>	<u>100.0</u>

* Cifras Preliminares.

** Obtenido por diferencia, incluye por lo tanto variaciones de existencias.

*** Incluye Minería, Manufactura y del Sector Agrícola: Maní, tabaco en rama y frijoles.

**INVERSION BRUTA INTERNA SEGUN TIPO DE COMPRADOR
(A Precios Corrientes)**

(En millones de RD\$)

CONCEPTOS	1973	1974	1975	1976 *	1977 *
TOTAL	<u>518.1</u>	<u>683.0</u>	<u>882.2</u>	<u>863.9</u>	<u>1,008.5</u>
SECTOR PRIVADO	<u>346.6</u>	<u>458.2</u>	<u>539.6</u>	<u>570.6</u>	<u>665.5</u>
a) Construcciones	159.3	222.0	240.1	261.7	304.5
b) Equipo	167.0	196.7	220.1	228.0	248.0
c) Variaciones de Existencias**	20.3	39.5	79.4	80.9	113.0
SECTOR PUBLICO***	<u>171.5</u>	<u>224.8</u>	<u>342.5</u>	<u>293.3</u>	<u>343.0</u>
a) Construcciones	151.9	178.8	262.6	259.5	297.9
b) Equipo	19.6	46.0	79.9	33.8	45.1

* Cifras Preliminares.

** Incluye Minería, Manufactura y del Sector Agrícola: maní, tabaco en rama y frijoles.

*** Gobierno General y sus Empresas.

INVERSION BRUTA INTERNA SEGUN TIPO DE COMPRADOR
(A Precios de 1970)

(En millones de RD\$)

CONCEPTOS	1973	1974	1975	1976 *	1977 *
TOTAL	<u>475.4</u>	<u>566.2</u>	<u>612.1</u>	<u>589.2</u>	<u>662.2</u>
SECTOR PRIVADO	<u>323.9</u>	<u>390.8</u>	<u>412.6</u>	<u>426.5</u>	<u>477.5</u>
a) Construcciones	141.8	147.8	157.6	170.4	210.8
b) Equipo	170.7	186.2	214.6	197.2	192.5
c) Variaciones de Existencias**	11.4	56.8	40.4	58.9	74.2
SECTOR PUBLICO***	<u>151.5</u>	<u>175.4</u>	<u>199.5</u>	<u>162.7</u>	<u>184.7</u>
a) Construcciones	136.3	137.5	151.2	143.6	160.7
b) Equipo	15.2	37.9	48.3	19.1	24.0

* *Cifras Preliminares*

** *Incluye Minería, Manufactura y del Sector Agrícola: maní, tabaco en rama y frijoles.*

*** *Gobierno General y sus Empresas.*

PRODUCCION AGRICOLA *
(A Precios Corrientes)

(En millones de RDS)

A G R U P A C I O N E S	1973	1974	1975	1976 **	1977 **
TOTAL	<u>405.8</u>	<u>522.5</u>	<u>640.0</u>	<u>623.8</u>	<u>789.9</u>
1.- Cereales	54.9	65.3	62.0	78.8	84.6
2.- Cultivos Industriales de Exportación	184.2	264.4	304.1	303.3	384.6
3.- Oleaginosas	13.4	13.6	15.5	13.0	14.4
4.- Textiles	0.9	1.1	1.6	1.3	1.5
5.- Leguminosas	22.8	29.9	41.1	29.5	40.6
6.- Tubérculos, Bulbos y Raíces	44.7	46.3	56.8	50.6	66.5
7.- Frutas	35.0	38.4	49.5	51.6	62.4
8.- Hortalizas	26.7	36.1	51.4	45.9	69.5
9.- Varios	23.2	27.4	58.0	49.8	65.8

* A Precios de Finca.

** Cifras Preliminares.

PRODUCCION AGRICOLA *
(A Precios de 1970)

(En millones de RD\$)

AGRUPACIONES	1973	1974	1975	1976 **	1977 **
TOTAL	<u>312.5</u>	<u>312.1</u>	<u>294.1</u>	<u>322.9</u>	<u>321.2</u>
1.- Cereales	46.7	44.7	38.1	50.2	49.8
2.- Cultivos Industriales de Exportaciones	141.7	134.4	125.2	146.5	143.3
3.- Oleaginosas	13.4	11.0	9.6	8.1	8.9
4.- Textiles	0.8	0.6	0.7	0.8	1.0
5.- Leguminosas	15.7	18.7	17.0	14.8	15.3
6.- Tubérculos, Bulbos y Raíces	33.9	34.0	32.3	30.6	29.3
7.- Frutas	29.1	30.3	30.8	31.5	31.7
8.- Hortalizas	18.9	25.5	28.5	27.0	29.1
9.- Varios	12.3	12.9	11.9	13.4	12.8

* A precios de Finca.

** Cifras Preliminares.

VOLUMEN DE PRODUCCION DE ALGUNOS PRODUCTOS AGRICOLAS

(En miles T. M.)

PERIODO	Caña de Azúcar	Café en Cerezos	Algodón en Rama	Cacao en Grano	Tabaco en Rama	Arroz en Cáscara	Frijoles (Habichuelas)	Tomates
1973	10,092	117,364	3,068	35,900	43,618	273,242	33,800	82,747
1974	10,131	108,622	1,919	38,300	33,658	258,446	43,730	121,794
1975	9,337	103,710	2,706	30,909	34,622	218,611	35,709	132,776
1976	10,932	113,994	3,196	33,100	45,385	294,315	37,778	123,001
1977	11,091	120,416	4,018	34,474	34,918	288,959	38,792	134,814
1975								
2do. Trimestre	4,148	19,581	1,031	16,147	20,774	37,012	7,956	34,296
3er. "	611	20,545	533	1,141	-	77,608	9,437	32,968
4to. "	438	39,524	173	5,242	-	85,862	11,981	31,853
1976*								
1er. Trimestre	4,273	26,447	1,144	8,973	18,154	60,360	6,517	31,180
2do. "	4,529	21,522	1,218	17,291	27,231	43,880	8,186	31,771
3er. "	1,668	22,582	630	1,222	-	107,004	9,708	30,541
4to. "	462	43,443	204	5,614	-	100,984	12,324	29,509
1977*								
1er. Trimestre	4,733	27,936	1,619	9,346	13,968	60,634	12,926	34,175
2do. "	4,741	22,735	1,219	18,010	20,950	22,806	4,713	34,823
3er. "	1,289	23,855	731	1,272	-	105,936	6,835	33,474
4to. "	328	45,890	449	5,846	-	118,665	11,399	32,342
1978*								
1er. Trimestre	4,434	20,140	771	10,020	21,681	86,535	11,783	34,315
2do. "	4,358	16,390	1,128	19,308	32,522	38,498	7,790	34,965
3er. "	1,449	17,197	904	1,364	-	102,838	8,122	28,648
4to. "	852	33,083	449	6,268	-	111,567	10,355	27,679

(* Cifras estimadas, sujetas a rectificación.

Fuentes: Inazúcar, Instituto del Tabaco, Instituto Nacional del Algodón.

Instituto Nacional de Estabilización de Precios (arroz) y Secretaría de Estado de Agricultura.

PRODUCCION INDUSTRIAL
(A Precios Corrientes)

(En millones de RD\$)

A G R U P A C I O N E S	1973	1974	1975	1976 *	1977 *
T O T A L	<u>973.7</u>	<u>1,400.1</u>	<u>1,753.3</u>	<u>1,931.6</u>	<u>1,985.0</u>
INDUSTRIAS MANUFACTURERAS	<u>967.0</u>	<u>1,394.7</u>	<u>1,747.6</u>	<u>1,921.7</u>	<u>1,978.5</u>
31.- PRODUCTOS ALIMENTICIOS, BEBIDAS Y TABACO:	<u>681.8</u>	<u>948.6</u>	<u>1,215.9</u>	<u>1,335.8</u>	<u>1,360.3</u>
311-312. Productos Alimenticios, excepto bebidas	541.1	774.0	1,028.5	1,134.1	1,147.7
313.- Bebidas	94.6	121.3	129.1	138.9	146.4
314.- Tabaco	46.1	53.3	58.3	62.8	66.2
32.- TEXTILES, PRENDAS DE VESTIR E INDUSTRIAS DE CUERO:	<u>39.4</u>	<u>53.8</u>	<u>59.6</u>	<u>65.2</u>	<u>68.7</u>
321.- Textiles	16.5	26.5	26.3	28.8	30.4
322.- Prendas de Vestir, exc. Calzado	12.0	13.1	16.3	17.9	18.8
323.- Productos de cuero y pieles, exc. calzado y prendas de vestir	5.6	7.5	9.3	10.1	10.6
324.- Calzado, exc. el de caucho vulcanizado, moldeado o plástico	5.3	6.7	7.7	8.4	8.9
33.- INDUSTRIA DE MADERA Y PRODUCTOS DE MADERA, INCLUIDOS MUEBLES:	<u>8.4</u>	<u>10.6</u>	<u>11.2</u>	<u>13.4</u>	<u>14.1</u>
331.- Industria de madera, exc. muebles	1.4	1.6	1.8	2.2	2.3
332.- Muebles y accesorios, exc. metálicos	7.0	9.0	9.4	11.2	11.8
34.- FABRICACION DE PAPEL Y PRODUCTOS DE PAPEL: IMPRENTAS Y EDITORIALES:	<u>38.4</u>	<u>50.6</u>	<u>49.8</u>	<u>55.6</u>	<u>58.6</u>
341.- Papel y productos de papel	27.0	37.2	35.3	39.4	41.5
342.- Imprentas y Editoriales	11.4	13.4	14.5	16.2	17.1
35.- FABRICACION DE SUBSTANCIAS QUIMICAS, DERIVADOS DEL PETROLEO Y DEL CARBON, DE CAUCHO Y PLASTICO:	<u>108.3</u>	<u>205.6</u>	<u>254.1</u>	<u>279.8</u>	<u>294.8</u>
351.- Productos químicos industriales	27.6	34.1	54.8	60.4	63.7
352.- Otros Productos Químicos	34.9	45.7	53.8	59.3	62.5
353.- Refinerías	26.9	102.3	113.8	125.4	132.1
354.- Fabricación de Productos diversos derivados del petróleo y del carbón.	-	-	-	-	-
355.- Fabricación de productos de caucho	8.0	7.9	10.2	11.2	11.8
356.- Productos Plásticos, N. E. P.	10.9	15.6	21.5	23.5	24.7
36.- FABRICACION DE PRODUCTOS MINERALES NO METALICOS, EXC. LOS DERIVADOS DEL PETROLEO Y DEL CARBON:	<u>39.0</u>	<u>55.5</u>	<u>57.7</u>	<u>63.2</u>	<u>66.6</u>
361.- Productos de barro, loza y porcelana	-	-	-	-	-
362.- Productos de vidrio	6.0	7.0	6.4	7.1	7.4
369.- Productos minerales no metálicos	33.0	48.5	51.3	56.1	59.2
37.- INDUSTRIAS METALICAS BASICAS:	<u>12.8</u>	<u>19.7</u>	<u>28.6</u>	<u>30.7</u>	<u>32.3</u>
371.- Industrias básicas de hierro y acero	12.4	19.1	28.0	30.0	31.6
372.- Industrias básicas de metales no ferrosos	0.4	0.6	0.6	0.7	0.7
38.- FABRICACION DE PRODUCTOS METALICOS, MAQUINARIAS Y EQUIPOS:	<u>35.3</u>	<u>45.5</u>	<u>64.8</u>	<u>70.9</u>	<u>74.7</u>
381.- Productos metálicos, exc. maquinarias y equipo de transporte.	25.6	36.7	45.4	49.7	52.4
382.- Construcción de maquinaria, exc. la eléctrica	3.9	5.1	7.5	8.2	8.7
383.- Maquinarias, aparatos y artículos eléctricos	5.1	2.9	10.9	11.9	12.5
384.- Construcción de material de transporte	0.2	0.0	0.1	0.1	0.1
385.- Fabricación de equipo profesional y científico	0.5	0.8	0.9	1.0	1.0
39.- OTRAS INDUSTRIAS MANUFACTURERAS:	<u>0.8</u>	<u>2.3</u>	<u>1.8</u>	<u>1.9</u>	<u>2.0</u>
390.- Otras industrias manufactureras	0.8	2.3	1.8	1.9	2.0
951.- SERVICIOS DE REPARACIONES, N. E. P.	<u>2.8</u>	<u>2.5</u>	<u>4.1</u>	<u>5.2</u>	<u>6.4</u>
INDUSTRIA ARTESANAL RURAL:	<u>6.7</u>	<u>5.4</u>	<u>5.7</u>	<u>9.9</u>	<u>6.5</u>

* Cifras Preliminares.

PRODUCCION INDUSTRIAL
(A Precios de 1970)

(En millones de RD\$)

A G R U P A C I O N E S	1973	1974	1975	1976 *	1977 *
T O T A L	<u>845.3</u>	<u>921.1</u>	<u>972.3</u>	<u>1,035.9</u>	<u>1,076.4</u>
INDUSTRIAS MANUFACTURERAS	<u>839.4</u>	<u>916.4</u>	<u>967.5</u>	<u>1,028.6</u>	<u>1,071.6</u>
31.- PRODUCTOS ALIMENTICIOS, BEBIDAS Y TABACO:	<u>571.2</u>	<u>615.4</u>	<u>615.4</u>	<u>653.8</u>	<u>676.3</u>
311-312. Productos Alimenticios, excepto bebidas	439.5	466.1	458.5	487.1	500.6
313.- Bebidas	88.9	100.6	103.8	110.5	116.4
314.- Tabaco	42.8	48.7	53.1	56.2	59.3
32.- TEXTILES, PRENDAS DE VESTIR E INDUSTRIAS DE CUERO:	<u>39.2</u>	<u>49.1</u>	<u>55.5</u>	<u>59.2</u>	<u>62.4</u>
321.- Textiles	16.6	23.7	26.2	27.9	29.5
322.- Prendas de vestir, exc. Calzado	12.7	13.3	15.1	16.1	17.0
323.- Productos de cuero y pieles, exc. calzado y prendas de vestir	4.1	4.9	6.4	6.8	7.1
324.- Calzado, exc. el de caucho vulcanizado, moldeado o plástico	5.8	7.2	7.8	8.4	8.8
33.- INDUSTRIA DE MADERA Y PRODUCTOS DE MADERA, INCLUIDOS MUEBLES:	<u>9.5</u>	<u>10.9</u>	<u>10.5</u>	<u>10.8</u>	<u>11.3</u>
331.- Industria de madera, exc. muebles	1.0	1.0	1.0	1.0	1.0
332.- Muebles y accesorios, exc. metálicos	8.5	9.9	9.5	9.8	10.3
34.- FABRICACION DE PAPEL Y PRODUCTOS DE PAPEL: IMPRENTAS Y EDITORIALES:	<u>29.7</u>	<u>33.0</u>	<u>28.4</u>	<u>30.2</u>	<u>31.8</u>
341.- Papel y productos de papel	20.7	24.1	19.8	21.0	22.2
342.- Imprentas y Editoriales	9.0	8.9	8.6	9.2	9.6
35.- FABRICACION DE SUBSTANCIAS QUIMICAS, DERIVADOS DEL PETROLEO Y DEL CARBON, DE CAUCHO Y PLASTICO:	<u>101.5</u>	<u>107.6</u>	<u>119.7</u>	<u>126.9</u>	<u>133.7</u>
351.- Productos químicos Industriales	22.7	20.8	23.0	24.3	25.6
352.- Otros Productos Químicos	31.9	36.2	37.1	39.5	41.6
353.- Refinerías	26.9	31.2	37.5	39.8	42.0
354.- Fabricación de Productos diversos derivados del petróleo y del carbón	-	-	-	-	-
355.- Fabricación de productos de caucho	8.8	7.4	7.7	8.1	8.5
356.- Productos Plásticos, N. E. P.	11.2	12.0	14.4	15.2	16.0
36.- FABRICACION DE PRODUCTOS MINERALES NO METALICOS, EXC. LOS DERIVADOS DEL PETROLEO Y DEL CARBON:	<u>41.9</u>	<u>49.0</u>	<u>63.8</u>	<u>67.9</u>	<u>71.5</u>
361.- Productos de barro, loza y porcelana	-	-	-	-	-
362.- Productos de vidrio	5.3	4.9	4.9	5.2	5.5
369.- Productos minerales no metálicos	36.6	44.1	58.9	62.7	66.0
37.- INDUSTRIAS METALICAS BASICAS:	<u>9.5</u>	<u>9.4</u>	<u>23.5</u>	<u>24.8</u>	<u>26.1</u>
371.- Industrias básicas de hierro y acero	9.1	9.0	23.1	24.4	25.7
372.- Industrias básicas de metales no ferrosos	0.4	0.4	0.4	0.4	0.4
38.- FABRICACION DE PRODUCTOS METALICOS, MAQUINARIAS Y EQUIPOS:	<u>34.1</u>	<u>38.4</u>	<u>46.5</u>	<u>49.6</u>	<u>52.2</u>
381.- Productos metálicos, exc. maquinarias y equipo de transporte	24.1	28.7	29.6	31.6	33.2
382.- Construcción de maquinaria, exc. la eléctrica	4.6	5.6	7.3	7.8	8.2
383.- Maquinarias, aparatos y artículos eléctricos	4.9	3.5	8.3	8.8	9.3
384.- Construcción de material de transporte	0.1	0.0	0.1	0.1	0.1
385.- Fabricación de equipo profesional y científico	0.4	0.6	1.2	1.3	1.4
39.- OTRAS INDUSTRIAS MANUFACTURERAS:	<u>0.7</u>	<u>1.9</u>	<u>1.7</u>	<u>2.2</u>	<u>2.3</u>
390.- Otras industrias manufactureras	0.7	1.9	1.7	2.2	2.3
951.- SERVICIOS DE REPARACION, N. E. P.	<u>2.1</u>	<u>1.7</u>	<u>2.5</u>	<u>3.2</u>	<u>4.0</u>
INDUSTRIA ARTESANAL RURAL:	<u>5.9</u>	<u>4.7</u>	<u>4.8</u>	<u>7.3</u>	<u>4.8</u>

* Cifras Preliminares.

VOLUMEN DE PRODUCCION DE ALGUNOS PRODUCTOS INDUSTRIALES

PERIODO	AZUCAR		Café Descascarado T. M.	Cerveza ooo de litros	Cigarrillos ooo Cajillas 20 unid.	Cemento ooo de fdas. +2.5 kgs.	Harina de Trigo quintales
	Cruda T. M.	Refinado T. M.					
1973	1,076,162	66,775	58,682	37,454	123,253	13,692	2,130,323
1974	1,114,750	79,367	54,311	37,112	153,351	14,037	2,183,444
1975	1,058,507	77,156	51,855	33,917	189,845	13,574	2,655,745
1976	1,167,389	82,080	56,998	34,945	232,291	13,934	2,577,611
1977	1,127,954	93,753	60,209	52,589	216,836	20,586	2,725,726
1975							
2do. Trimestre	479,637	39,643	12,294	8,566	37,953	3,688	534,382
3er. "	121,329	2,186	13,546	9,256	56,350	3,423	696,988
4to. "	820	2,951	18,112	7,922	60,567	3,245	738,465
1976							
1er. Trimestre	441,473	26,489	13,224	6,957	61,051	3,384	714,045
2do. "	529,006	35,798	10,761	8,763	59,527	3,408	629,222
3er. "	172,450	19,793	11,291	9,482	55,928	3,160	597,312
4to. "	24,460	-	21,722	9,743	55,785	3,982	637,032
1977							
1er. Trimestre	508,189	39,793	13,968	10,120	52,847	5,084	616,699
2do. "	512,479	39,533	11,368	11,197	54,686	5,283	645,205
3ero. "	105,352	9,796	11,928	14,136	53,269	5,323	727,690
4to. "	1,934	4,631	22,945	17,136	56,034	4,896	736,132
1978*							
1er. Trimestre	422,127	43,591	10,070	13,409	52,579	5,064	691,968
2do. "	406,341	41,997	8,195	13,532	55,524	4,892	617,325
3er. "	168,667	5,740	8,599	15,125	54,566	5,110	604,252
4to. "	60,758	14,814	16,542	16,294	61,801	5,330	632,047

* Cifras Preliminares

FUENTES: Inazucar, Secretaría de Agricultura, Dirección General de Rentas Internas, Fábrica Dominicana de Cemento, Cementos Nacionales, S. A., Cementos Cibao, C. por A., Molinos Dominicanos, C. por A.

PRODUCCION DE LOS PRINCIPALES PRODUCTOS MINEROS

AÑOS Y MESES	Bauxita T. M.	Ferroníquel T. M.	Oro Onzas Troy	Plata Onzas Troy
1974	1,195,607	80,227	-	-
1975	771,648	70,837	180,476	89,462
1976	621,246	64,197	412,937	891,133
1977	575,967	65,516	342,755	1,852,392
1978	568,098	37,631	347,830	1,848,479
1976				
1er. Trimestre	194,277	15,513	106,415	108,161
2do. "	177,615	15,588	115,434	266,292
3er. "	132,857	16,119	96,105	263,364
4to. "	116,497	16,977	94,983	253,316
1977				
1er. Trimestre	136,815	16,965	79,932	327,586
2do. "	126,719	16,347	89,355	304,887
3er. "	164,156	17,957	86,331	829,458
4to. "	148,277	14,247	87,137	390,461
1978				
1er. Trimestre	127,475	8,972	81,447	449,046
2do. "	135,797	8,604	97,960	437,765
3er. "	155,267	8,804	86,866	453,638
4to. "	149,560	11,251	81,557	508,030
1979				
1er. Trimestre	138,989	13,409	84,688	709,520
1978				
Abril	35,299	3,008	36,671	149,696
Mayo	44,330	2,889	31,277	127,426
Junio	56,168	2,707	30,012	160,643
Julio	52,447	2,695	27,787	128,391
Agosto	46,882	2,589	25,688	104,754
Septiembre	55,938	3,520	33,391	220,493
Octubre	50,377	3,867	25,739	139,876
Noviembre	49,425	3,659	30,123	168,976
Diciembre	49,758	3,725	25,695	199,178
1979				
Enero	47,568	4,346	29,687	221,891
Febrero	41,227	3,812	16,097	114,726
Marzo	50,194	5,251	38,904	372,903
Abril	41,857	5,325	26,666	225,757

PRODUCCION Y DISPONIBILIDAD NACIONAL DE ENERGIA ELECTRICA
1973 - 1978

(Miles de KWH)

AÑOS	GENERACION TOTAL					Consumo Interno Planta	Compras en Otras Plantas	Total Disponible	Pérdidas	Disponible Para Venta
	Total	Hidraulica	Térmica	Diesel	Gas					
1973	1,261,344	59,258	1,179,412	22,674	-	64,594	129,158	1,325,908	302,856	1,023,052
1974	1,389,618	68,650	1,031,265	20,784	268,919	63,115	121,096	1,447,599	350,593	1,097,006
1975	1,500,188	54,001	952,310	30,358	463,519	64,462	109,560	1,545,286	374,610	1,170,676
1976	1,459,721	76,936	1,069,040	17,382	296,363	67,404	246,924	1,639,241	431,306	1,207,935
1977	1,943,417	57,175	1,594,766	8,808	282,668	83,684	198,997	2,058,730	523,334	1,535,396
1978	2,101,021	54,735	1,725,629	7,031	313,626	94,012	293,245	2,300,254	626,237	1,674,017
1976										
1er. Trimestre	324,635	21,724	243,964	6,182	52,765	15,339	78,951	388,247	100,712	287,535
2do. "	330,666	19,874	236,944	5,782	68,666	15,161	65,204	380,709	83,701	297,008
3er. "	373,976	16,116	265,729	3,528	88,603	17,996	54,648	410,628	123,690	286,940
4to. "	430,444	19,222	322,403	1,890	86,929	18,908	48,121	459,657	123,203	336,452
1977										
1er. Trimestre	466,596	11,720	392,506	1,209	61,161	20,233	29,551	475,914	130,557	345,357
2do. "	467,706	13,934	383,362	1,242	69,168	19,760	48,385	496,332	117,998	378,334
3er. "	485,029	14,929	376,023	4,108	89,968	19,914	73,589	538,703	130,731	407,972
4to. "	524,086	16,592	442,875	2,249	62,371	23,777	47,472	547,781	144,048	403,733
1978										
1er. Trimestre	498,048	14,878	395,210	1,364	89,596	21,940	52,868	528,976	133,458	395,518
2do. "	511,495	16,310	411,576	682	82,927	23,365	77,670	565,800	156,224	409,576
3er. "	541,486	12,347	445,530	2,919	80,690	23,766	80,091	597,811	162,815	434,996
4to. "	549,992	11,200	473,313	2,066	60,413	24,941	82,616	607,667	173,740	433,927
1978										
Enero	161,926	6,188	127,430	784	27,524	7,284	23,581	178,223	44,287	133,936
Febrero	154,488	4,500	119,345	114	30,529	6,726	14,102	161,864	30,130	131,734
Marzo	181,634	4,190	148,435	466	28,543	7,930	15,185	188,889	59,041	129,848
Abril	164,424	6,156	133,656	154	24,458	7,580	25,457	182,300	51,232	131,068
Mayo	171,664	5,680	139,093	150	26,741	8,004	25,518	189,179	51,730	137,449
Junio	175,407	4,474	138,827	378	31,728	7,781	26,695	194,321	53,262	141,059
Julio	174,907	4,016	140,513	805	29,573	7,682	28,622	195,847	53,890	141,957
Agosto	180,441	4,481	145,613	1,053	29,294	7,955	27,426	199,912	55,475	144,437
Septiembre	186,138	3,850	159,404	1,061	21,823	8,129	24,043	202,052	53,450	148,602
Octubre	187,969	4,102	161,989	649	21,229	8,477	28,897	208,389	60,957	147,432
Noviembre	174,156	3,366	151,290	899	18,601	7,987	30,784	196,953	46,670	150,283
Diciembre	187,867	3,732	160,034	518	23,583	8,477	22,935	202,325	66,113	136,212

Fuente: Estados Financieros C. D. E.

CONSUMO NACIONAL DE ENERGIA ELECTRICA POR CLASES DE USUARIOS
1973 - 1978

(Miles de KWH)

PERIODOS	Total	Industrial	Comercial	Residencial	Gobierno (Incluye Municipios)	Alumbrado Público
1973	1,023,052	379,971	132,073	392,902	94,587	23,519
1974	1,097,006	419,270	139,960	415,786	102,003	19,987
1975	1,170,676	429,505	153,073	450,698	117,288	20,112
1976	1,207,935	461,197	150,560	459,636	120,408	16,134
1977	1,535,396	577,058	196,669	584,419	158,915	18,335
1978	1,674,017	617,531	214,089	639,370	182,081	20,946
1976						
1er. Trimestre	287,535	108,817	36,457	108,135	29,326	4,800
2do. "	297,008	113,261	37,307	111,948	30,753	3,739
3er. "	286,940	107,857	35,108	111,812	28,798	3,365
4to. "	336,452	131,262	41,688	127,741	31,531	4,230
1977						
1er. Trimestre	345,357	132,218	42,956	129,937	35,626	4,620
2do. "	378,334	144,659	48,841	144,888	35,215	4,731
3er. "	407,972	148,637	54,092	156,711	44,255	4,267
4to. "	403,733	151,544	50,780	152,883	43,819	4,707
1978						
1er. Trimestre	395,518	149,058	49,956	148,701	42,639	5,164
2do. "	409,576	151,779	50,286	152,762	49,684	5,065
3er. "	434,996	161,809	55,832	167,750	44,318	5,287
4to. "	433,927	154,885	58,015	170,157	45,440	5,430
1978						
Enero	133,936	50,802	17,080	50,525	13,614	1,915
Febrero	131,734	49,008	16,533	49,799	14,777	1,617
Marzo	129,848	49,248	16,343	48,377	14,248	1,632
Abril	131,068	50,579	15,628	47,329	15,786	1,746
Mayo	137,449	51,293	17,692	52,542	14,365	1,557
Junio	141,059	49,907	16,966	52,891	19,533	1,762
Julio	141,957	51,440	18,325	55,368	15,155	1,669
Agosto	144,437	56,449	18,326	53,223	14,614	1,825
Septiembre	148,602	53,920	19,181	59,159	14,549	1,793
Octubre	147,432	55,579	18,968	56,086	14,920	1,879
Noviembre	150,283	55,413	19,930	58,169	15,110	1,661
Diciembre	136,212	43,893	19,117	55,902	15,410	1,890

Fuente: Estados Financieros C. D. E.

VII.-LEGISLACION ECONOMICA

**LEGISLACION ECONOMICA CORRESPONDIENTE
AL MES DE MAYO DE 1979**

RESOLUCIONES

No. 40, del 9 de mayo de 1979.

Aprueba el Contrato de Préstamo y sus anexos, suscrito entre la República Dominicana y el Banco Interamericano de Desarrollo (BID), por medio del cual esta última entidad otorga al Estado Dominicano un préstamo con cargo a los recursos del Fondo para Operaciones Especiales, de hasta Cincuenta y Nueve Millones de Dólares de los Estados Unidos de América (US\$59,000,000.00) o su equivalente en otras monedas de los países que formen parte del Fondo, destinado a financiar la ejecución del Proyecto de Riego de la Zona de Influencia de la Presa de Sabaneta.

(G. O. No. 9501 – 15/5/79)

No. 41, del 9 de mayo de 1979.

Aprueba el Contrato de Préstamo y sus anexos, suscrito entre la República Dominicana y el Banco Interamericano de Desarrollo (BID), mediante el cual el referido Banco se compromete a otorgar al Estado Dominicano un financiamiento con cargo a los recursos del Fondo para Operaciones Especiales, por una suma de hasta Tres Millones Quinientos Mil Dólares de los Estados Unidos de América (US\$3,500,000.00) o su equivalente en otras monedas de los países que formen parte del Fondo, destinado a financiar un Programa de Preinversión.

(G. O. No. 9501 – 15/5/79)

No. 44, de fecha 24 de mayo de 1979.

Aprueba el Contrato de Préstamo y sus anexos, suscrito entre el Estado Dominicano y un Grupo de Bancos que actúan teniendo como Agente a The Chase Manhattan Bank, institución bancaria con su domicilio establecido en la ciudad de Londres, Inglaterra, en virtud del cual el aludido Grupo de Bancos se compromete a otorgar al Estado Dominicano un préstamo por la suma de US\$185,000,000.00.

(G. O. No. 9502 – 25/5/79)

L E Y E S

No. 39, del 9 de mayo de 1979.

Modifica el Artículo 63 y los incisos a) y b) del Artículo 68 de la Ley No. 5911 de Impuesto sobre la Renta del 22 de mayo de 1962. (Exención personal del Impuesto sobre la Renta).

(G. O. No. 9501 – 15/5/79)

No. 43, del 11 de mayo de 1979.

Modifica el Artículo 6 de la Ley No. 199, de fecha 9 de mayo del año 1966, para incrementar el valor de la Tarjeta de Turismo de RD\$2.00 a RD\$5.00.

(G. O. No. 9501 – 15/5/79)

No. 45, del 25 de mayo de 1979.

Establece un salario mínimo de RD\$125.00 mensuales para todos los trabajadores cuyos servicios se utilicen en cualquier actividad económica y aumenta en un 10o/o los salarios o sueldos que excedan la cantidad de RD\$125.00, pero que no sobrepasen de RD\$300.00 mensuales.

(G. O. No. 9503 – 31/5/79)

VIII.- RELACION DE LOS
INTERMEDIARIOS FINANCIEROS

INSTITUCION EMISORA

BANCO CENTRAL DE LA REPUBLICA DOMINICANA

Institución emisora autónoma con capital oficial, creada por la Ley No. 1529, de fecha 9 de octubre de 1947. Oficina principal en Santo Domingo.

INTERMEDIARIOS FINANCIEROS MONETARIOS

BANCOS COMERCIALES:

BANCO DE RESERVAS DE LA REPUBLICA DOMINICANA

Institución autónoma con capital oficial, fundado el 24 de octubre de 1941. Oficina principal en Santo Domingo. Sucursales en: Santo Domingo (3) San Pedro de Macorís, Barahona, Puerto Plata, La Vega, Santiago, San Cristóbal, San Juan de la Maguana, Montecristi, San Francisco de Macorís, Baní, Bonao, Nagua y Moca. Agencias en: Santo Domingo (12), Santiago (2). Operaciones generales de un banco comercial, y actúa como Agente Fiscal del Gobierno.

BANCO DE SANTANDER DOMINICANO, S. A.

Institución privada con capital mixto privado, fundado originalmente en el año 1949 con capital nacional bajo la denominación de Banco de Crédito y Ahorros. El 1 de noviembre de 1973 pasó a ser Banco Condal Dominicano y el 17 de febrero de 1977 empezó a operar bajo la denominación actual. Oficina principal en Santo Domingo. Sucursales en: Santo Domingo (2), Bonao, Baní, Santiago, Constanza y La Vega. Agencias en: Santo Domingo (2). Operaciones generales de un banco comercial.

THE ROYAL BANK OF CANADA

Institución privada con capital extranjero, fundado el 5 de febrero de 1912. Oficina principal en Santo Domingo. Sucursales en: Santo Domingo (5), San Pedro de Macorís, Santiago (2), Puerto Plata, La Romana, Mao, San Francisco de Macorís y Azua. Operaciones generales de un banco comercial.

THE BANK OF NOVA SCOTIA

Institución privada con capital extranjero, fundado el 1 de julio de 1920. Oficina principal en Santo Domingo. Sucursales en: Santo Domingo (4), Santiago, Bonao, Puerto Plata, Moca, Nagua y Dajabón. Agencia en Santiago (1). Operaciones generales de un banco comercial.

THE CHASE MANHATTAN BANK

Institución privada con capital extranjero, fundado el 8 de mayo de 1962. Oficina principal en Santo Domingo. Sucursal en: Santo Domingo. Agencias en: Santo Domingo (6) y Santiago (1). Operaciones generales de un banco comercial.

CITIBANK, N. A.

Institución privada con capital extranjero, fundado el 4 de junio de 1962. Oficina principal en Santo Domingo. Sucursales en Santo Domingo (3), y Santiago. Agencias en: Santo Domingo (3) y Santiago (1). Operaciones generales de un banco comercial.

BANCO POPULAR DOMINICANO

Institución privada con capital mixto privado, fundado el 2 de enero de 1964. Oficina principal en Santo Domingo. Sucursales en: Santo Domingo (2), Higüey, Moca, Santiago, San Francisco de Macorís, La Vega, La Romana, San José de Ocoa, San Juan de la Maguana, Cotuí, Hato Mayor, Puerto Plata y Haina. Agencias en: Santo Domingo (9), Santiago (2). Operaciones generales de un banco comercial.

BANK OF AMERICA

Institución privada con capital extranjero, fundado el 5 de septiembre de 1968. Oficina principal en Santo Domingo. Sucursales en: Santo Domingo, Santiago y Salcedo. Operaciones generales de un banco comercial..

BANCO DE BOSTON DOMINICANO, S. A.

Institución privada con capital mixto privado, fundado el 20 de mayo de 1975. Oficina principal en Santo Domingo. Sucursales en: Santo Domingo (2) y Santiago (1). Operaciones generales de un banco comercial.

BANCO METROPOLITANO, S. A.

Institución privada con capital mixto privado, fundado el 7 de octubre de 1974. Oficina principal en Santo Domingo. Sucursales en: Santo Domingo (2). Operaciones generales de un banco comercial.

BANCO DE SANTO DOMINGO, S. A. (En Liquidación)

Institución privada con capital mixto privado, fundado el 15 de septiembre del año 1973. Oficina principal en Santo Domingo. Sucursales en: Santo Domingo (4), Jarabacoa, Santiago y Las Matas de Farfán. Operaciones generales de un banco comercial.

BANCO DE LOS TRABAJADORES

Institución oficial con capital mixto (oficial-privado), fundado el 27 de octubre de 1972. Oficina principal en Santo Domingo. Operaciones generales de un banco comercial.

INTERMEDIARIOS FINANCIEROS NO MONETARIOS

INSTITUCIONES BANCARIAS:

BANCO AGRICOLA DE LA REPUBLICA DOMINICANA

Es una institución autónoma del Estado, creada por la Ley No. 908 del 1ro. de junio de 1945, Gaceta Oficial No. 6269. El nombre original de "Banco Agrícola e Hipotecario de la República Dominicana", fue cambiado sucesivamente por el de "Banco de Crédito Agrícola e Industrial de la República Dominicana" mediante la Ley No. 1779 del 10 de agosto de 1948, Gaceta Oficial No. 6827, y por el de "Banco Agrícola de la República Dominicana" mediante la Ley No. 5827 del 23 de Febrero de 1962, que es el actual. La Ley No. 908 y sus modificaciones fueron sustituidas por la Ley de Fomento Agrícola No. 6186 del 12 de febrero de 1963. Gaceta Oficial No. 8740.

Su función principal es dar facilidades crediticias para el fomento y diversificación de la producción agrícola. El capital autorizado es de RD\$50.0 millones. Tiene su oficina principal en Santo Domingo y sucursales en San Cristóbal, Santiago, Puerto Plata, Monte Cristi, Valverde, Santiago Rodríguez, San Francisco de Macorís, Cotuí, La Vega, Nagua, Barahona, San Juan de la Maguana, Elías Piña, Azua, San José de Ocoa, Baní, Higüey, El Seybo y San Pedro de Macorís.

CAJA DE AHORROS PARA OBREROS Y MONTE DE PIEDAD

Institución creada como organismo autónomo del Estado por la Ley No. 1490 del 26 de julio de 1947, Gaceta Oficial No. 6670, con el nombre de "Monte de Piedad". Dicha ley fue modificada por las leyes No. 2098 del 1ro. de septiembre de 1949, Gaceta Oficial No. 6985 y No. 4152 del 12 de mayo de 1955, Gaceta Oficial No. 7837. La Ley No. 5331 del 2 de abril de 1960, Gaceta Oficial No. 8465 modifica la Ley No. 1490 y la denomina "Caja de Ahorros para Obreros y Monte de Piedad", y la coloca bajo la dependencia del Banco Agrícola de la República Dominicana. Mediante la Ley No. 6106 del 14 de noviembre de 1962, Gaceta Oficial No. 8711 se le devolvió la autonomía. Por Decreto No. 66 del 21 de marzo de 1963, Gaceta Oficial No. 8746 este organismo pasó a ser dependencia de la Secretaría de Estado de Finanzas.

Su función principal es conceder préstamos con garantía prendaria sobre bienes muebles y préstamos directos sin desapoderamiento de prendas, al público en general.

El capital autorizado es de RD\$800,000.00. Tiene su oficina principal y tres sucursales en Santo Domingo, y una sucursal en Santiago.

CORPORACION DE FOMENTO INDUSTRIAL DE LA REPUBLICA DOMINICANA

Es una institución autónoma del Estado creada por la Ley No. 5909 del 16 de mayo de 1962, Gaceta Oficial No. 8660, modificada por las Leyes Nos. 288 del 30 de junio de 1966. Gaceta Oficial No. 8994 y No. 147 del 3 de mayo de 1967, Gaceta Oficial No. 9033. Su función principal es fomentar el

desarrollo industrial del país, estimulando los sectores productivos de la economía nacional, excluyendo el agropecuario y la industria azucarera, mediante la concesión de créditos. El capital autorizado es de RD\$25.0 millones. Tiene su oficina en Santo Domingo.

INSTITUTO DE DESARROLLO Y CREDITO COOPERATIVO (IDECOOP)

Es una institución autónoma del Estado, creada mediante la Ley No. 31 del 25 de octubre de 1963, Gaceta Oficial No. 8803; modificada por la Ley No. 77 del 1ro. de diciembre de 1966, Gaceta Oficial No. 9016.

Sus funciones principales son promover, asesorar y coordinar el movimiento cooperativo de la República, y financiar a las sociedades cooperativas organizadas y reconocidas según la Ley No. 31. El capital autorizado es de RD\$ 100.0 millones. Tiene su oficina en Santo Domingo.

SISTEMA DOMINICANO DE AHORROS Y PRESTAMOS PARA LA VIVIENDA

Está compuesto por el Banco Nacional de la Vivienda y las Asociaciones de Ahorros y Préstamos.

El Banco Nacional de la Vivienda es una institución autónoma del Estado, creado mediante la Ley No. 5894 del 12 de mayo de 1962, Gaceta Oficial No. 8663, modificada por las Leyes No. 29 del 23 de octubre de 1963, Gaceta Oficial No. 8801, No. 153 del 20 de febrero de 1964, Gaceta Oficial No. 8837, y No. 306 del 24 de junio de 1964, Gaceta Oficial No. 8869, que constituyen el Estatuto Orgánico de la Institución.

Sus funciones principales son las siguientes: a) Complementar los recursos de las Asociaciones de Ahorros y Préstamos para la Vivienda y demás entidades organizadas sin ánimo de lucro, para financiar la adquisición y construcción de viviendas familiares o mixtas, de carácter económico, incluyendo edificaciones de condominio, según Ley No. 5038 de 1958, Gaceta Oficial No. 8308; b) Estimular la creación y funcionamiento de Asociaciones de Ahorros y Préstamos para la Vivienda en las regiones donde el número de habitantes y la demanda de habitación lo justifiquen.

El capital autorizado es de RD\$10.0. Su oficina está en Santo Domingo.

Las Asociaciones de Ahorros y Préstamos para la Vivienda son instituciones privadas sin fines de lucro, regidas por la Ley No. 5897 del 14 de mayo de 1962, Gaceta Oficial No. 8663.

Su función principal es promover y fomentar la creación de ahorros destinados al otorgamiento de préstamos para la construcción, adquisición y mejoramiento de viviendas.

Estas instituciones tienen un carácter mutualista, por tanto, no operan con un capital autorizado y su capital lo constituyen los depósitos recibidos. En la actualidad existen Asociaciones en las siguientes ciudades del país: Santo Domingo ("Popular" "Nacional" y "Dominicana"), Santiago ("Cibao"),

Puerto Plata (“Norteña”), La Vega (“La Vega Real”), San Francisco de Macorís (“Duarte”), Monseñor Nouel (“Bonaó”), Barahona (“Barahona”), San Juan de la Maguana (“Maguana”), Moca (“Mocana”), Mao (“Noroestana”), San Pedro de Macorís (“Higuamo”), Baní (“Peravia”), y en la Romana (“Romana”).

SOCIEDADES FINANCIERAS PRIVADAS:

Las sociedades financieras son instituciones privadas regidas por la Ley No. 292, de fecha 30 de junio de 1966, Gaceta Oficial No. 8994. Su objetivo es promover el desarrollo económico del país, mediante la concesión de préstamos a mediano y largo plazos, a empresas que se dedican a una actividad de producción o transformación de materias primas y a las que sean complementarias o conexas de esas actividades, como son las mineras y extractivas y las de transporte, hoteles y otros servicios que promueven propiamente la producción, según indica el Art. 1 de la citada Ley. En la actualidad existen diecisiete sociedades de este tipo, debidamente autorizadas por la Junta Monetaria, las cuales se describen a continuación:

COMPANIA FINANCIERA DOMINICANA, S . A.

El capital autorizado de esta empresa es de RD\$5.0 millones, con su oficina en Santo Domingo. Comenzó a operar en julio de 1968, y fue ratificada por la Décimoquinta Resolución de la Junta Monetaria del 5 de diciembre de 1968.

CORPORACION FINANCIERA ASOCIADA, S. A. (COFINASA)

Autorizada a operar mediante la Novena Resolución de la Junta Monetaria del 4 de junio de 1969, inició sus operaciones en noviembre de 1970. Tiene un capital autorizado mixto (nacional y extranjero) de RD\$3.0 millones. Su oficina está ubicada en Santo Domingo.

FINANCIERA INDUSTRIAL, S. A.

Autorizada a operar mediante la Segunda Resolución de la Junta Monetaria del 27 de enero de 1972, inició sus operaciones en julio de 1972. Tiene un capital autorizado de RD\$1.0 millón y oficina en Santo Domingo.

FINANCIERA INTERAMERICA, S. A.

Autorizada a operar por la Segunda Resolución de la Junta Monetaria del 5 de abril de 1973, comenzó a operar en septiembre de 1975. Tiene un capital autorizado de RD\$1.0 millón y su oficina en Santo Domingo.

FINANCIERA DE DESARROLLO INDUSTRIAL, S. A.

Autorizada a operar mediante la Sexta Resolución de la Junta Monetaria del 30 de mayo de 1974, con el nombre de Banco de Desarrollo Industrial, S. A., inició operaciones en marzo de 1975. Su nombre original fue cambiado por el actual mediante la Octava Resolución de la Junta Monetaria del 12 de diciembre de 1978. Su capital autorizado es de RD\$10.0 millones y su oficina está ubicada en Santo Domingo.

FINANCIERA AGROINDUSTRIAL, S. A. (FINAGRO)

Autorizada a operar por la Vigésimotercera Resolución de la Junta Monetaria del 28 de noviembre de 1974, inició sus operaciones en enero de 1975. Su capital autorizado es de RD\$10.0 y su oficina está en Santo Domingo.

FINANCIERA CITICORP., S. A.

Autorizada a operar por la Tercera Resolución de la Junta Monetaria del 30 de octubre de 1975. Comenzó a operar en diciembre de 1975. Tiene un capital autorizado mixto (nacional y extranjero) de RD\$1.0 millón, y oficina en Santo Domingo.

CORPORACION FINANCIERA DE TURISMO, S. A.

Autorizada a operar mediante la Cuarta Resolución de la Junta Monetaria del 15 de enero de 1976. El capital autorizado es de RD\$3.0 millones y su oficina está en Santo Domingo. Inició sus operaciones en Abril de 1976.

CORPORACION DOMINICANA DE INVERSIONES, S. A. (CODOISA)

Autorizada a operar por la Cuarta Resolución de la Junta Monetaria del 2 de julio de 1976, comenzó a operar en octubre de 1976. Tiene un capital autorizado de RD\$3.0 millones, y su oficina en la ciudad de Santiago.

FINANCIERA NACIONAL DE DESARROLLO, S. A. (FINADE)

Autorizada a operar por la Décimonovena Resolución de la Junta Monetaria, del 12 de agosto de 1976, comenzó sus operaciones en octubre de 1976. El capital autorizado de esta empresa es de RD\$5.0 millones. Su oficina está en Santo Domingo.

FINANCIERA EMPRESARIAL, S. A. (FINEMPRESA)

Autorizada a operar mediante la Décimosexta Resolución de la Junta Monetaria del 12 de agosto de 1976, e inició sus operaciones en agosto de 1976. Su capital autorizado es de RD\$6.0 millones. Su oficina está ubicada en Santo Domingo.

LA NACIONAL FINANCIERA, S. A.

Autorizada a operar por la Décimosexta Resolución de la Junta Monetaria del 29 de marzo de 1977, originalmente con el nombre de Sociedad Financiera Industrial, S. A., el cual fue cambiado por el actual. Tiene un capital autorizado de RD\$1.0 millón y oficina en Santo Domingo. Inició sus operaciones en septiembre de 1977.

LA MONEDA, S. A.

Autorizada a operar mediante la Decimoséptima Resolución de la Junta Monetaria, de fecha 29 de marzo de 1977, inició sus operaciones en abril de 1977. Su capital autorizado es de RD\$2.0 millones, y su oficina está en Santo Domingo.

**SOCIEDAD FINANCIERA PARA EL DESARROLLO
Y LA COOPERACIÓN, S. A. (FICOOP)**

Autorizada a operar mediante la Quinta Resolución de la Junta Monetaria, del 27 de octubre de 1977, inició sus operaciones en enero de 1978. Su capital autorizado es de RD\$1.0 millón y su oficina está ubicada en Santo Domingo.

COMPANIA FINANCIERA DEL CARIBE, C. POR A. (COFICA)

Autorizada a operar mediante la Decimoséptima Resolución de la Junta Monetaria, del 10 de noviembre de 1977, comenzó sus operaciones en diciembre de 1977. Su capital autorizado es de RD\$1.5 millones, y su oficina está en Santo Domingo.

CORPORACION FINANCIERA CONTINENTAL, S. A.

Autorizada a operar mediante la Décimoctava Resolución de la Junta Monetaria del 10 de noviembre de 1977. Tiene un capital autorizado de RD\$1.0 millón, y su oficina está en Santo Domingo.

FINANCIERA DE DESARROLLO Y CAPITALIZACION, S. A. (FIDECASA)

Autorizada a operar mediante la Séptima Resolución de la Junta Monetaria, del 2 de marzo de 1978. Su capital autorizado es de RD\$5.0 millones y su oficina está ubicada en Santiago, R. D. Inició sus operaciones en junio de 1978.

BANCOS HIPOTECARIOS DE LA CONSTRUCCION:

Son instituciones privadas regidas por la Ley No. 171 del 7 de junio de 1971, Gaceta Oficial No. 9233. Su objetivo principal es promover y fomentar la industria de la construcción a través del financiamiento de obras de urbanización y edificaciones en general y especialmente la construcción de parques industriales, centros comerciales, hoteles, apartamento-hoteles, oficinas, escuelas, centros médicos, y viviendas. En la actualidad existen seis bancos de este tipo en Santo Domingo, y una sucursal en Santiago, según se describe a continuación:

BANCO HIPOTECARIO DOMINICANO, S. A.

Esta institución fue autorizada a operar mediante la Primera Resolución de la Junta Monetaria, de fecha 10 de agosto de 1972, con el nombre de Banco Hipotecario, S. A., e inició sus operaciones en diciembre del mismo año. El nombre original fue cambiado por el actual mediante la Onceava Resolución de la Junta Monetaria de fecha 30 de junio de 1977. Su capital autorizado es de RD\$10.0 millones. Tiene su oficina principal en Santo Domingo y una sucursal en Santiago.

BANCO HIPOTECARIO MIRAMAR, S. A.

Esta institución fue autorizada a operar mediante la Décimoquinta Resolución de la Junta Monetaria, de fecha 8 de noviembre de 1976, e inició sus operaciones en junio de 1977. Su capital autorizado es de RD\$2.0 millones; su oficina principal está en Santo Domingo y tiene una sucursal en San Francisco de Macorís.

BANCO HIPOTECARIO DE SANTO DOMINGO, S. A. (BANHICO)

Esta institución fue autorizada a operar mediante la Octava Resolución de la Junta Monetaria de fecha 17 de febrero de 1977 e inició sus operaciones en junio de 1977. Su capital autorizado es de RD\$10.0 millones, y tiene su oficina en Santo Domingo.

BANCO NACIONAL DE LA CONSTRUCCION, S. A.

Esta institución fue autorizada a operar mediante la Segunda Resolución de la Junta Monetaria del 24 de noviembre de 1977. Su capital autorizado es de RD\$10.0 millones y su oficina está en Santo Domingo. Inició sus operaciones el 1ro. de noviembre de 1978.

BANCO HIPOTECARIO FINANCIERO, S. A.

Esta institución fue autorizada a operar mediante la Cuarta Resolución de la Junta Monetaria del 2 de Febrero de 1978, e inició sus operaciones en marzo de 1978. Su capital autorizado es de RD\$5.0 millones. Su oficina está ubicada en Santo Domingo.

BANCO HIPOTECARIO POPULAR, S. A.

Esta institución fue autorizada a operar mediante la Décima Resolución de la Junta Monetaria de fecha 15 de junio de 1978 e inició sus operaciones en junio de 1978. Su capital autorizado es de RD\$10.0 millones y su oficina está en Santo Domingo.

BANCO INMOBILIARIO, S. A.

Esta institución fue autorizada a operar mediante la Décimotercera Resolución de la Junta Monetaria del 11 de abril de 1979. Su capital autorizado es RD\$15.0 millones, y su oficina está ubicada en Santiago, R. D.

INSTITUCIONES NO BANCARIAS :

INSTITUTO DE AUXILIOS Y VIVIENDAS

El Instituto de Auxilios y Viviendas es una entidad autónoma con capital oficial que tiene por finalidad realizar obras y servicios de mejoramiento social con carácter no especulativo. Está organizado por la Ley No. 5574 del 11 de Julio 1961, pero ha sido objeto de varias modificaciones, siendo la última el 12 de septiembre de 1970, mediante la Ley No. 12 que establece que las viviendas construidas por los organismos autónomos del Estado o directamente por el Poder Ejecutivo quedan declaradas de pleno derecho Bien de Familia.

INSTITUTO NACIONAL DE LA VIVIENDA

Es una institución autónoma con capital oficial. Tiene su oficina principal en Santo Domingo. Fue creado para contribuir en la resolución al problema de la vivienda en el país, especialmente, para personas que devengan bajos ingresos.

OFICINA DE DESARROLLO DE LA COMUNIDAD (ODC):

La Oficina de Desarrollo de la Comunidad (ODC) se creó en 1962 mediante un acuerdo suscrito entre el Gobierno Dominicano y la Agencia Internacional para el Desarrollo (AID), y tres años después el carácter jurídico de la institución fue ratificado por la Ley No. 676 de marzo de 1967.

La ODC es una entidad del Estado dedicada a la promoción de grupos populares que no tienen acceso al financiamiento de la banca comercial.

FUNDACION DOMINICANA DE DESARROLLO (FDD):

La Fundación Dominicana de Desarrollo (FDD) es una organización privada sin fines de lucro. Obtuvo su incorporación jurídica mediante Decreto del Poder Ejecutivo No. 8438 de fecha 3 de agosto de 1962.

Posteriormente, mediante Decreto No. 1408 del 14 de Junio de 1966, fue autorizada a cambiar su nombre original "Asociación Pro-Bienestar Social Inc." por el actual.

Su propósito es promover la creación de asociaciones de pequeños agricultores a los cuales concede préstamos y ofrece capacitación y asistencia técnica.

LAS COMPANIAS DE SEGUROS:

En el país existen 30 compañías nacionales de seguros, 12 de los Estados Unidos, 9 de Inglaterra, 3 de Canada, 3 de Puerto Rico, 2 de Holanda y 1 de Brasil. Estas compañías están regidas por la Ley No. 126 del 22 de mayo de 1971.



**Impreso en los Talleres del
Banco Central de la República Dominicana
13 de Julio de 1979**

