

***BANCO CENTRAL
DE LA
REPUBLICA DOMINICANA***

**MEMORIA
1994**

CUADRAGESIMO SEPTIMO EJERCICIO 1994

ENERO 1ro. A DICIEMBRE 31

*Santo Domingo, Distrito Nacional
República Dominicana*

1996

MEMORIA 1994

Diagramación e Impresión:

**Subdirección de Impresos y Publicaciones del
Banco Central de la República Dominicana**

**BANCO CENTRAL DE LA REPUBLICA DOMINICANA
Calle Pedro Henríquez Ureña Esq. Leopoldo Navarro
Santo Domingo, República Dominicana**

Impreso en la República Dominicana

**INTEGRANTES DE LA JUNTA MONETARIA
(AL 31 DE DICIEMBRE DE 1994)
MIEMBROS EX-OFFICIO:**



HECTOR VALDEZ ALBIZU
Gobernador

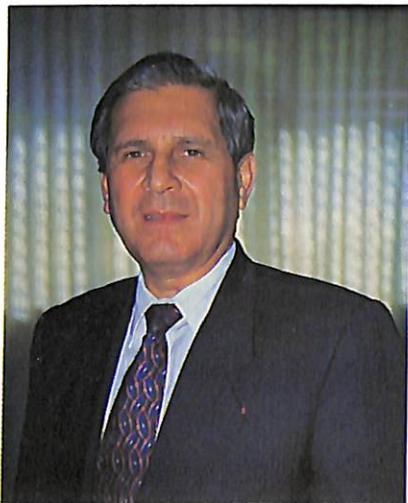

LUIS TAVERAS ANDUJAR
Secretario de Finanzas



JOSE R. GONZALEZ PEREZ
Secretario de Ind. y Comercio



LUIS MANUEL PIANTINI M.
Vicegobernador



FRANCISCO DIAZ MORALES
Secretario

MIEMBROS TITULARES



HERIBERTO DE CASTRO



RAMON CACERES TRONCOSO



JOSE MIGUEL BONETTI

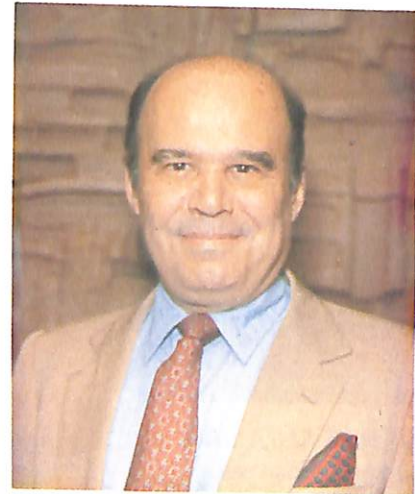

FELIPE VICINI CABRAL



MANUEL ARSENIU UREÑA



HECTOR RISEK LLABALY

MIEMBROS SUPLENTE



ELADIO FERNANDEZ ALFARO



NICOLAS CASASNOVAS



JESUS HERNANDEZ LOPEZGIL



MANUEL GARCIA AREVALO



DOMINGO MARTE



JOSE RAMON HERNANDEZ

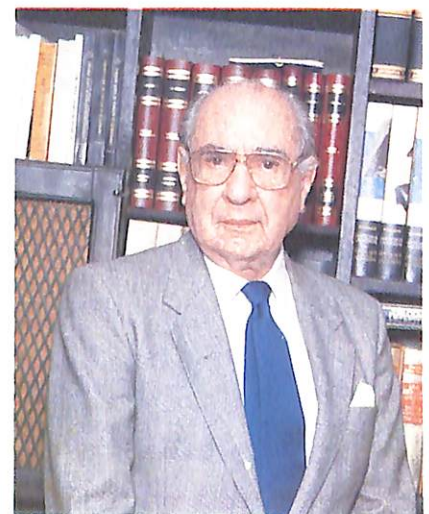

JOSE CALZADA

**INTEGRANTES DE LA JUNTA MONETARIA
(AL 31 DE DICIEMBRE DE 1994)**

MIEMBROS EX-OFFICIO

HECTOR VALDEZ ALBIZU
Gobernador del Banco Central
Presidente

LUIS TAVERAS ANDUJAR
Secretario de Estado de Finanzas

JOSE RAMON GONZALEZ PEREZ
Secretario de Estado de Industria y Comercio

MIEMBROS TITULARES:

HERIBERTO DE CASTRO
RAMON CACERES TRONCOSO
JOSE MIGUEL BONETTI
FELIPE VICINI CABRAL
MANUEL ARSENIO UREÑA
HECTOR RISEK LLABALY

MIEMBROS SUPLENTE:

ELADIO FERNANDEZ ALFARO
NICOLAS CASASNOVAS
JESUS HERNANDEZ LOPEZGIL
MANUEL GARCIA AREVALO
DOMINGO MARTE
JOSE RAMON HERNANDEZ
JOSE CALZADA

FRANCISCO DIAZ MORALES
Secretario

**FUNCIONARIOS DEL BANCO CENTRAL DE LA REPUBLICA DOMINICANA
(AL 31 DE DICIEMBRE DE 1994)**

Héctor Ml. Valdez Albizu
Gobernador

Luis Manuel Piantini Munnigh
Vicegobernador

Mariano A. Mella Pérez
Gerente

Francisco A. Díaz Morales
Secretario Junta Monetaria

Gladys Ma. Santana Sierra
Gerente Técnico

Maritza A. Guerrero I.
Subgerente Política
Monetaria y Cambiaria

Zenón Castillo de Aza
Secretario del Banco

Marino E. Fuentes Tavárez
Subgerente Técnico

Altagracia R. Núñez de S.
Directora Departamento de Emisión y Caja

José Clemente Taveras Rivas
Contralor

Ramón Pérez Minaya
Asesor

María Felisa Gutiérrez de Collado
Directora Departamento de Contabilidad

Aura Nieves Mármol de Periche
Asesora de la Gobernación

Olga L. Díaz Mora
Directora Departamento Programación
Monetaria e Investigación Económica

Celeste Silié de Castellanos
Directora Departamento de Recursos Humanos

Gumersindo del Rosario
Asesor de la Gobernación

Víctor Ml. Vásquez Gómez
Director Departamento de Cuentas
Nacionales y Estadísticas Económicas

Mario Espinal Díaz
Director Departamento
Planeación y Control Presupuestario

Ana Rosa Bergés de Farray
Consejera Legal

Clarissa de La Rocha de Torres
Directora Departamento Internacional

José A. Shulterbrandt B.
Director Departamento
Sistemas y Tecnología

Carmen de León de Sánchez
Asesora de la Gobernación

Mirtha Alt. Medrano de Rojas
Directora Departamento Financiero

Manuel F. Gómez Copello
Ayudante del Gobernador
Director Interino
Departamento Administrativo

Luis Manuel Piña Mateo
Consultor Jurídico

Aura Schecker de Valenzuela
Directora Departamento Desarrollo y
Financiamiento de Proyectos

Celina Fondeur Cernuda
Directora Departamento Cultural

Rafael Alcántara González
Ayudante Especial del Gobernador

Santiago R. Soto Bello
Asesor Económico

Roberto L. Lamarche Cruz
Director INDOTEC

Jorge Mejía Abreu
Economista Principal

Víctor Fernández Pimentel
Director Oficina Regional

France C. Peynado
Consejera Legal

José A. Miniño Rodríguez
Economista Principal



BANCO CENTRAL DE LA REPUBLICA DOMINICANA

SANTO DOMINGO, R.D.

Miembros de la Junta Monetaria
Ciudad

Distinguidos señores:

De conformidad con las disposiciones contenidas en la Ley Orgánica de esta Institución, No. 6142, de fecha 29 de diciembre de 1962, muy cortésmente, tengo a bien someter a la consideración de ese Organismo, la Memoria correspondiente al año 1994.

En este documento se realiza un recuento del desempeño de la economía en el marco del comportamiento registrado en los sectores monetario-financiero, real, fiscal y externo. Además, se incluye un resumen de las actividades más sobresalientes realizadas por el Banco Central y los anexos dispuestos según la Ley.

Con sentimiento de consideración, les saluda.

Muy atentamente,

Lic. Hector Valdez Albizu
Gobernador

Anexo: Citado

INDICE

Pág. No.

PRIMERA PARTE: ECONOMIA DOMINICANA 1994	13
CAPITULO I: COMPORTAMIENTO ECONOMICO	15
1.1 La Economía Dominicana en el Contexto Internacional	17
1.2 Producto Interno Bruto	18
1.3 Oferta y Demanda Global a Precios Corrientes	20
1.4 Índice de Precios al Consumidor (IPC)	21
1.5 Tasa de Cambio	21
CAPITULO II: FINANZAS PUBLICAS	23
2.1 Política Fiscal	25
2.2 Resultado Presupuestario del Gobierno Central	25
2.3 Ingresos	26
2.4 Gastos	26
CAPITULO III: SECTOR MONETARIO Y FINANCIERO	29
3.1 Política Monetaria	31
3.2 Reservas Internacionales	31
3.3 Emisión Monetaria	31
3.4 Financiamiento Interno del Banco Central	31
3.5 Medio Circulante	31
3.6 Tasa de Interés	32
3.7 Captación y Canalización de Recursos de la Banca Comercial	32
3.8 Captación y Canalización de Recursos de los Intermediarios Financieros No Monetarios	32
CAPITULO IV: SECTOR EXTERNO	33
4.1 Balanza de Pagos	35
4.2 Deuda Pública Externa	35
SEGUNDA PARTE: ACTIVIDADES DEL BANCO CENTRAL	37
CAPITULO V: DECISIONES Y ACTIVIDADES ECONOMICAS DEL BANCO CENTRAL	39
5.1 Principales Resoluciones de la Junta Monetaria	41
5.2 Comercialización del Oro	42
5.3 Desarrollo y Financiamiento de Proyectos (DEFINPRO)	42
5.4 Relaciones Internacionales	43

CAPITULO VI: ACTIVIDADES TECNICAS, ADMINISTRATIVAS Y CULTURALES DEL BANCO CENTRAL	45
6.1 Junta Monetaria	47
6.2 Gobernación	47
6.3 Gerencia	47
6.4 Gerencia Técnica	48
6.5 Departamento de Contraloría	48
6.6 Consultoría Jurídica	48
6.7 Departamento de Programación Monetaria e Investigación Económica	49
6.8 Departamento de Cuentas Nacionales y Estadísticas Económicas	49
6.9 Departamento Financiero	50
6.10 La Unidad Ejecutora del Programa de Reforma del Sector Financiero	50
6.11 Departamento Internacional	51
6.12 Departamento Administrativo	51
6.13 Departamento de Planeación y Control Presupuestario	52
6.14 Departamento de Contabilidad	52
6.15 Departamento de Recursos Humanos	52
6.16 Departamento de Sistemas y Tecnología	53
6.17 Actividades Culturales	53
6.18 Departamento de Emisión y Caja	53
6.19 Policía Especial de Bancos del Estado (PEBE)	54
6.20 Instituto Dominicano de Tecnología Industrial (INDOTEC)	54
6.21 Oficina Regional Norte	54
 ANEXOS:	 57
Cuadros	59
Gráficos	107

**ECONOMIA DOMINICANA
1994**

COMPORTAMIENTO ECONOMICO

LA ECONOMÍA DOMINICANA EN EL CONTEXTO INTERNACIONAL

Durante el año 1994, la economía mundial experimentó una reactivación económica, registrando el Producto Interno Bruto (PIB) real un aumento de 3.0%, luego de tres años de lento crecimiento de 1.6% en el período 1991-1993. Dentro de los países desarrollados que experimentaron un mayor dinamismo económico, estuvieron Canadá (4.3%), Estados Unidos (4.0%) y Reino Unido (4.0%); entre las economías en vías de desarrollo, Asia (8.1%) y América Latina¹ (3.7%). Asimismo, los países industrializados elevaron el producto per cápita en 2.0%; mientras que las economías en desarrollo experimentaron un crecimiento de 3.6% en este indicador.

Los países de América Latina y el Caribe persistieron en sus esfuerzos orientados a lograr una mayor apertura de sus economías, consolidándose así la tendencia a fundamentar el crecimiento futuro en una mayor incorporación a los mercados comerciales internacionales. En este sentido, se destaca la participación de los países del área en las negociaciones de la Ronda de Uruguay del Acuerdo General sobre Aranceles y Comercio, mejor conocido por su sigla en inglés GATT, y la decisión de crear una zona de libre comercio para la integración regional a través del Acuerdo de Libre Comercio Cumbre las Américas (ALCA).

En ese contexto, de acuerdo a la Comisión Económica para América Latina y el Caribe (CEPAL), el Producto Interno Bruto de la región creció en 3.7 por ciento² en 1994, inferior al registrado por la República Dominicana equivalente a 4.3 por ciento. El crecimiento experimentado por el país fue superior al de economías con características similares como Bolivia y Ecuador (4.0%); Guatemala (3.5%) y Paraguay (3.0%). Asimismo, el producto per cápita del conjunto de los países de la región se elevó en 1.9 por ciento, en tanto, el de la economía dominicana aumentó en 2.3 por ciento.

1 Banco Mundial, *Perspectiva Económica y Financiera*, octubre de 1995.

2 Las cifras regionales o de países distintos a la República Dominicana que se citan en lo que resta de este capítulo tienen como fuente: Comisión Económica para América Latina y el Caribe, *Balance Preliminar de la Economía de América Latina y el Caribe 1994*, Diciembre 1994.

Según la CEPAL, las políticas orientadas al logro de una mayor estabilidad de precios continuaron mostrando avances significativos en la región. En conjunto los países de América Latina y el Caribe alcanzaron una tasa de inflación promedio de 16%, excluido Brasil. Las tasas de inflación fueron menores del 25% en todos los países, exceptuando Venezuela, Brasil, Honduras, Haití, Uruguay y Jamaica. En lo concerniente al país, la República Dominicana registró una tasa de inflación de 14.3%, mientras que la tasa de crecimiento promedio de los precios durante el período 1991-1994 fue de 7.6%, siendo la economía dominicana la segunda después de Panamá en registrar el menor ritmo de crecimiento de la inflación en el cuatrenio.

En la expansión económica que experimentó la región incidió el incremento de las exportaciones de bienes que alcanzaron los US\$153 mil millones de dólares en 1994, representando un aumento de 14% sobre el nivel de 1993. El factor principal de este comportamiento fue el cambio positivo en los precios de exportación de los productos básicos, así como el mayor dinamismo registrado en el comercio internacional debido a la aceleración de las principales economías mundiales. El valor de las exportaciones registró un significativo crecimiento en Bolivia (28%); Chile (25%); República Dominicana (26%); Ecuador y Nicaragua (24%); Perú (23%); y Colombia y Guatemala (20%).

Un crecimiento similar al de las ventas de bienes al exterior, se verificó en las importaciones de bienes que totalizaron US\$171 mil millones de dólares en 1994, un 15% por encima del año 1993. Los mayores aumentos del valor de las importaciones tuvieron lugar en Perú (36%); Argentina y Brasil (25%); Uruguay (23%); y Colombia (22%). El comportamiento de las exportaciones e importaciones de bienes y servicios dieron por resultado, fundamentalmente, un déficit de US\$50,000 millones en la cuenta corriente de la balanza de pagos para la economía latinoamericana y del caribe, equivalente a alrededor de 2.7% del PIB.

El déficit en la cuenta corriente de la región, fue más que compensado por un apreciable flujo de capitales en 1994, cercano a los US\$57 mil millones de dólares y equivalente aproximadamente al 5% del Producto Interno Bruto. Esto incidió para que la deuda

de la región aumentara en 5.8% hasta alcanzar US\$534 mil millones de dólares, un incremento neto de alrededor de US\$30 mil millones de dólares, correspondiendo dicho aumento, en gran medida, a la emisión de bonos, a los préstamos de instituciones financieras internacionales y regionales, y de gobiernos de países industrializados.

En contraste con lo que aconteció en la región, la economía dominicana fue la única que mostró en 1994 una reducción neta en su deuda externa total, la que alcanzó los US\$637 millones. Desde 1991 a 1994, el total de los compromisos externos del país disminuyó en 15%, mientras en el resto de la región se incrementó en 17 por ciento.

1.2 PRODUCTO INTERNO BRUTO

En 1994, el nivel de actividad económica, medido a través del Producto Interno Bruto real creció a una tasa de 4.3%, superando el incremento de 3.0% del año 1993. Como resultado, el producto per cápita aumentó de 1.1% en 1993, a 2.4 por ciento. El crecimiento de la economía se debió, entre otros aspectos, a la dinámica de la inversión en construcción del Gobierno Central, con su efecto multiplicador sobre el empleo, ingreso y otros agregados económicos y al incremento en la demanda externa de bienes y servicios, cuyo efecto no fue mayor debido al impacto desfavorable del embargo económico a Haití dispuesto por las Naciones Unidas.

Otro factor explicativo del crecimiento de la actividad económica fue el aumento de 15.9% en el crédito de la banca comercial al sector privado, siendo notorio el incremento verificado en los préstamos destinados a la construcción (18.4%) y al comercio (18.2%).

Dentro del Producto Interno Bruto se registraron crecimientos en todas las actividades productivas y de servicios, a excepción de la agropecuaria. En ese sentido, la actividad minera verificó un significativo crecimiento de 88.2% revirtiendo el comportamiento negativo que había mantenido desde el año 1991. Este crecimiento estuvo apoyado, principalmente, en el incremento de 127.3% en la producción de ferróniquel por parte de la Falconbridge, estimulada por el aumento en los precios internacionales de este mineral, y en la

recuperación del nivel de producción de oro y plata de la Rosario Dominicana al reiniciar sus operaciones en el segundo trimestre de 1994.

La actividad de la manufactura creció en 2.9% impulsada, básicamente, por el aumento de 7.4% de las zonas francas y la expansión en la producción de algunos productos de la industria local. La dinámica de las zonas francas fue el resultado de la instalación de 32 nuevas empresas, las cuales generaron 9,259 empleos directos, que adicionados a los creados por las industrias ya establecidas, totalizaron unos 12,000 nuevos empleos para 1994, originando un incremento de 7.4% en el valor agregado de esta actividad y de 12.8% en sus exportaciones de bienes. El 74.2% de la generación de nuevos empleos correspondió a la industria textil y el 25.8% a las ramas joyería, artesanía, esponjas de baño y artículos deportivos.

Dentro de la industria local, el grupo ingenios declinó en 3.4%, por las disminuciones de 0.8% en la producción de azúcar crudo; 14.1% en refino y 5.7% en las melazas, a causa, además de la reducción en la molienda, al alto grado de obsolescencia de las maquinarias y equipos del Consejo Estatal del Azúcar (CEA) y deficiencias en el transporte. Otro elemento adverso, fue el retraso en el inicio de la zafra del CEA y el Central Romana, lo cual repercutió desfavorablemente en el proceso de molienda, tanto de azúcar crudo como refino. Como consecuencia, fue necesario autorizar la importación de 35,000 T.M. de azúcar refino en los últimos meses del año, para satisfacer la demanda del mercado local.

Asimismo, la producción de harina y sus derivados declinó en 2.9%, debido al desabastecimiento de materia prima por parte de la empresa estatal Molinos Dominicanos, que originó una caída de 4.3% en la producción de pastas alimenticias. En igual dirección, las producciones de aceite de soya y neveras disminuyeron en 0.2% y 32.0%, respectivamente, como resultado de cambios en las preferencias del consumidor por productos similares importados.

Los aumentos de 34.8% en la producción de leche pasteurizada; 19.2% en cerveza; 3.6% en los cigarrillos; y 6.5% en las varillas, fueron originados por las ampliaciones en las instalaciones de algunas empresas y la introducción de tecnologías más

modernas, con el objetivo de satisfacer el incremento de la demanda interna y externa.

En respuesta al incremento de la inversión pública y privada, la actividad de la construcción se expandió en 6.6%, medida a través de las ventas de cemento, pintura y varilla, que crecieron en 2.5%, 13.4% y 10.9%, respectivamente. La inversión del gobierno central aumentó en 28.9% y se orientó, principalmente, a la ampliación de la Autopista Duarte, las presas de Monción y Río Blanco, el Aeropuerto Internacional de Barahona, la Carretera Santo Domingo-San Cristóbal, el Parque Mirador del Este y de 107 acueductos en diferentes regiones del país.

Al auge de la inversión pública, se agregó el apoyo de la inversión privada reflejada en el aumento de 22.3% de la cartera de préstamos de las principales instituciones financieras que canalizan recursos a esta actividad. Dentro de dichas instituciones, la cartera de crédito de las asociaciones de ahorros y préstamos creció en 28.2% y la de los bancos comerciales en 18.4 por ciento. Influida por la expansión de las carteras antes indicadas, las aprobaciones de la Secretaría de Estado de Obras Públicas y Comunicaciones, en términos de áreas para la construcción privada, registró un incremento de 33.6 por ciento.

El valor agregado de electricidad y agua experimentó un crecimiento de 3.8%, atribuible, en el caso de la electricidad, como resultado de un incremento del 84.8% de la energía producida por el sector privado distribuida a través de la Corporación Dominicana de Electricidad (CDE), a los programas de mantenimiento correctivo y preventivo de las plantas y a la reintegración de varias unidades que estaban fuera de servicio por problemas técnicos, logrando un incremento en la producción de energía de las plantas térmicas de 14.7%; gas 1.5% y diesel 23.3%, que compensaron en parte la caída registrada por la producción de las hidroeléctricas (-52.6%) afectadas por la sequía. Así, la producción total de energía se elevó en 5.5% y, como consecuencia, la energía facturada a los sectores residencial, comercial e industrial, aumentó en 4.2%, 2.2% y 6.0% respectivamente.

Por otra parte, el servicio de agua potable, no obstante la sequía que afectó al país, registró un aumento de 2.3% en los volúmenes de agua

suministrados a la población, debido a que aún cuando los niveles de embalses de las presas disminuyeron, las autoridades gubernamentales tomaron las medidas pertinentes para priorizar el uso de agua para consumo humano, abasteciendo de forma permanente a los Acueductos de Santo Domingo, Santiago y otras ciudades.

La actividad comunicaciones se elevó en 12.2%, influenciada por el incremento en el servicio del renglón teléfonos (9.8%) por una mayor demanda de líneas para aparatos de telefax, celulares, beepers y líneas especiales para llamadas de larga distancia, como resultado del mayor dinamismo de los principales sectores económicos y la reducción de los precios debido al crecimiento de la competencia empresarial. El subsector de los cablegráficos disminuyó en 12.0%, como consecuencia de la reducción del servicio de telex a partir del segundo semestre del 1994; en tanto que correos y telecomunicaciones creció en 9.6%, por la mejoría registrada en el servicio de correo público.

El servicio de hoteles, bares y restaurantes experimentó un crecimiento de 15.0%, favorecido, entre otras causas, por el aumento de los viajeros no residentes llegados al país, los cuales fueron atraídos por las grandes cadenas hoteleras extranjeras que tienen sus propios mecanismos de promoción y a un mayor uso del sistema de paquetes turísticos denominados «Todo Incluido», que abarata el costo del servicio. Esta actividad fue beneficiada además, por la entrada en operación de 2,436 nuevas habitaciones, de las cuales 1,632 correspondieron a la construcción de siete nuevos proyectos hoteleros y 804 fueron ampliaciones en seis complejos ya existentes.

Las actividades del gobierno general se incrementaron en 3.7%, resultado del aumento registrado en el número de empleados del Gobierno Central y las Instituciones Descentralizadas y Autónomas, del orden de 4.6% y 5.8%, respectivamente, en tanto que los municipios disminuyeron su personal en 9.6 por ciento.

Dentro del Gobierno Central, las secretarías que elevaron su personal en mayor proporción fueron: Educación, Bellas Artes y Cultos 6.9%, debido a los Proyectos de Transformación Curricular y Educación Primaria del Plan Decenal de Educación; las Fuerzas

Armadas 7.7%, por la creación de grupos especiales y de un gran número de batallones debido, entre otras razones, a los requerimientos de una mayor vigilancia en la zona fronteriza para dar cumplimiento a las disposiciones referentes al embargo a Haití; Salud Pública y Asistencia Social 4.7%, por la continuación de nombramientos de médicos pasantes; Interior y Policía 4.4%, por la integración de nuevos miembros a las filas de la Policía Nacional; el Poder Judicial 5.2% y Finanzas 3.5%, por la reestructuración y ampliación de algunos de sus departamentos.

En contraste con el comportamiento de los sectores antes comentados, la producción agropecuaria refleja una caída de 1.8% a consecuencia de reducciones de 3.2% y 0.2%, respectivamente, en la actividad de los subsectores agrícola y ganadero. Entre los factores que influyeron en este comportamiento estuvo la sequía que afectó al país en el primer semestre del año, en adición, a los daños ocasionados por la tormenta Gordon, cuyos efectos incidieron de forma negativa en la producción de caña de azúcar (-15.1%); maíz en grano (-30.6%); arroz en cáscara (-15.1%); carne de res (-5.6%) y leche fresca (-2.9%).

Cabe señalar, que a pesar de estos factores, la producción de algunos productos tradicionales de exportación experimentaron significativos aumentos. Entre estos productos se destacan el café verde (137.9%) y el cacao en grano (58.2%) favorecidos por las mejoras significativas en los precios internacionales ocurridas durante 1994, además, por el apoyo financiero y técnico ofrecido por el sector oficial.

La actividad pecuaria mantuvo un nivel similar al año anterior disminuyendo en apenas 0.2%, por reducciones en la producción de carne de res (-5.6%); leche fresca (-2.9%) y en los huevos de consumo (-0.4%). Sin embargo, esta actividad no experimentó una caída mayor debido a que la producción de carne de cerdo creció en 8.5% y la de pollo en 2.6 por ciento. El comportamiento de los productos leche fresca y carne de res fue consecuencia de la mencionada sequía, considerada como una de las peores en los últimos veinte años, la cual afectó amplias zonas ganaderas e incidió adversamente en la alimentación del ganado. Los efectos climatológicos no fueron mayores, sobre todo en la Región Este, debido a que muchos

ganaderos habían preparado almacenamiento de agua y pastos en pacas.

La producción de carne de cerdo fue impulsada, básicamente, por el incremento de la demanda interna y el pago de la deuda atrasada que mantenía el Instituto de Estabilización de Precios (INESPRE) con las asociaciones de porcicultores. En el caso de la producción de carne de pollo, el incremento se debió al mayor número de reproductoras para crianza y al aumento en la demanda para la fabricación de embutidos que utilizan este tipo de carne como materia prima. La caída de 0.4% en la producción de huevos de consumo se debió a una baja en la comercialización, principalmente con la República de Haití, debido al embargo mencionado anteriormente.

Las demás actividades económicas registraron los siguientes crecimientos: Finanzas 0.3%; comercio 1.5% y transporte 2.0 por ciento. De forma general, estas actividades fueron favorecidas por la dinamización en las ventas y en el movimiento de mercaderías, derivado del aumento de la producción de bienes de origen local y a mayores importaciones.

1.3 OFERTA Y DEMANDA GLOBAL A PRECIOS CORRIENTES

El funcionamiento del sistema económico en su conjunto y las relaciones entre los agregados macroeconómicos se analizan desde el punto de vista de la identidad contable existente entre la oferta global (OG) y la demanda global (DG), donde:

$$\text{PIB} + \text{M} = \text{C} + \text{I} + \text{X}$$

$$\text{OG} = \text{DG}$$

donde: M = Importaciones; C = Consumo;
I = Inversión; X = Exportaciones

En el lado izquierdo de la ecuación (OG) se registran las actividades productivas realizadas en territorio nacional (PIB) y los bienes y servicios provenientes del exterior o importaciones. En el lado derecho (DG) se presenta el uso o destino de los bienes y servicios orientados al consumo, la inversión y las exportaciones.

En 1994, la oferta global registró un aumento de 11.3%, apoyado en el incremento de 11.8% del PIB nominal y de 9.6% en las importaciones de bienes y servicios.

En cuanto a la utilización o demanda global, sus componentes experimentaron considerables aumentos, destacándose la demanda interna (9.6%), la cual fue impulsada por el comportamiento de la formación bruta de capital fijo, que se elevó en 10.1%, correspondiéndole un crecimiento de 9.8% al sector público y 10.2% al sector privado. Asimismo, el consumo total creció en 9.5%, motivado, entre otras causas, por el aumento de los sueldos y salarios en el sector privado; dentro de este agregado el consumo público y el privado crecieron en 32.7% y 8.3%, respectivamente. Las exportaciones de bienes y servicios se expandieron en 19.1% y dentro de éstas, las de bienes locales se incrementaron en 27.3%, zonas francas 26.5% y servicios 13.7 por ciento.

1.4 INDICE DE PRECIOS AL CONSUMIDOR (IPC)

Durante el transcurso del año 1994 la tasa de inflación, medida como la variación del Índice de Precios al Consumidor (IPC) de diciembre a diciembre, registró un incremento de 14.3%. En el mes de diciembre y como resultado de la escasez de algunos bienes básicos de la Canasta Familiar, el índice aumentó en 2.9%, el más alto de todos los meses del año, lo que contribuyó al resultado antes comentado. Durante el 1994, la tasa de inflación anual medida como promedio de los doce meses resultó ser de 8.3 por ciento.

El análisis del IPC por grupos de bienes y servicios indica que el grupo Alimentos marcó la tendencia del índice en todo el año 1994. Este grupo presentó un crecimiento acumulado de 17.4%, el mayor de los cuatro grupos que componen el índice. En el mismo orden, el grupo Vivienda aumentó en 9.3%; el grupo

Vestuario en 10.1%, y finalmente, el grupo Diversos manifestó un aumento de 12.6% durante el año analizado.

El incremento de precios registrado en el 1994 obedeció a múltiples causas. Por un lado, estuvieron los fenómenos atmosféricos, como la sequía que azotó al país durante la mayor parte del año y el paso de la tormenta Gordon en el mes de noviembre, que afectaron la producción de diversos artículos agropecuarios. Los incrementos de precios registrados en el arroz, las cebollas y los plátanos, fueron los que más impactaron en el Índice. Asimismo, influyeron las alzas en los precios internacionales del café verificadas en el transcurso de 1994 y los aumentos experimentados en la leche en polvo y en las medicinas, los cuales estuvieron asociados a las fluctuaciones del tipo de cambio.

1.5 TASA DE CAMBIO

Para 1994 el nivel de la tasa de cambio para la venta del dólar americano en los mercados privado bancario y extrabancario, alcanzó en promedio RD\$12.94 y RD\$13.17 respectivamente, equivalente a un incremento de 2.9% y 3.9% en relación al registrado en 1993. En el período enero-septiembre de 1994, este comportamiento se debió al efecto de la situación de deterioro en el equilibrio macroeconómico que propiciaron acciones especulativas. Sin embargo, la incidencia sobre el mercado cambiario de las correcciones fiscales y monetarias iniciadas en el mes de septiembre, no se reflejaron sino hasta el mes de noviembre, cuando la tasa de venta del dólar revirtió su tendencia al alza. En efecto, este indicador a finales de diciembre cerró a RD\$13.16 en el mercado extrabancario, por debajo del nivel máximo de RD\$13.65 registrado en octubre de ese año.

FINANZAS PUBLICAS

2.1 POLITICA FISCAL

La estabilidad macroeconómica que había caracterizado el proceso de reformas estructurales llevado a cabo por las autoridades desde 1990, fue afectada en los primeros meses de 1994, constituyendo los cambios discrecionales en la política fiscal uno de los principales factores incidentes en esta situación. La adopción de una política fiscal expansiva indujo a que las operaciones fiscales del gobierno central presentaran un crecimiento sostenido del déficit, durante los primeros ocho meses del 1994.

En este sentido, el gobierno central y las autoridades monetarias adoptaron a partir de septiembre del 1994 una serie de medidas tendentes a racionalizar y controlar el gasto, limitar el financiamiento del Banco Central y del Banco de Reservas al sector público; y a garantizar el suministro de los recursos necesarios para disminuir los atrasos originados en la entrega de los pesos al Banco Central para el pago de la deuda externa, razón principal del crecimiento del nivel de crédito interno neto de esta Institución al sector público. Algunas de las medidas adoptadas fueron las siguientes:

El decreto No. 261-94 del 9 de septiembre de 1994 estableció que los recursos provenientes de la comercialización de los derivados del petróleo, incluyendo los especializados, por concepto de diferencial a los carburantes fueran depositados por la Refinería Dominicana de Petróleo (REFIDOMSA) directamente en el Banco Central, en la Cuenta para el Pago de la Deuda Externa, Aporte del Gobierno Central, No. 2253-10.

El decreto No. 295-94 del 29 de septiembre de 1994 dispuso a partir del 15 de octubre del 1994, la contribución de salida de la República Dominicana a cargo de toda persona que viaje al exterior por vía aérea, fuera de US\$10.00 para dominicanos y extranjeros.

El decreto No. 369-94 del 28 de noviembre de 1994 aumentó de dos centavos dominicanos a cuatro centavos de dólar la tarifa por cada libra de carga transportada desde y hacia la República Dominicana por las líneas aéreas. En ese orden también, los pasajeros traídos al país en vuelos charters, pagarán

un impuesto de US\$5.00 y las tasas y los derechos por concepto de pasajero serían de US\$10.00, o su equivalente en moneda nacional.

La resolución de la Junta Monetaria No. 11 del 7 de septiembre de 1994, dispuso la suspensión de nuevas facilidades crediticias del Banco Central, tanto al sector público como privado, a través de cualesquiera de las ventanillas de dicha institución, quedando limitadas esas operaciones al programa vigente de reducción gradual y a situaciones que pongan en peligro la estabilidad del sistema financiero nacional.

La resolución de la Junta Monetaria No. 16 del 7 de septiembre de 1994, dispuso que todos los créditos otorgados por el Banco de Reservas de la República Dominicana al sector público descentralizado y autónomo y empresas públicas deben ajustarse a los procedimientos legalmente establecidos, y contar con la aprobación previa de la Junta Monetaria.

La resolución de la Junta Monetaria No. 17 del 7 de septiembre de 1994 congeló hasta el 31 de diciembre del 1994, el crédito neto del Banco de Reservas de la República Dominicana al sector público no financiero. El nivel del crédito neto máximo permitido lo era el balance promedio de dicho crédito otorgado durante el semestre enero-junio del 1994.

2.2 RESULTADO PRESUPUESTARIO DEL GOBIERNO CENTRAL

Las operaciones fiscales del gobierno central concluyeron, al finalizar el 1994, con un déficit global de RD\$154.3 millones, lo cual contrasta con el superávit de RD\$560.6 millones registrado en 1993. Este comportamiento se debió al crecimiento de los gastos totales en 11.5% con respecto al incremento de 8.6% de los ingresos totales.

Al comparar el ahorro corriente en el período analizado, se observa que en el año de 1994 el gobierno central no generó el ahorro suficiente para cubrir el incremento de 18.0% en los gastos de capital, al crecer en 7.1% con relación al año 1993. De ahí que, dado que el gobierno presentó un flujo neto de capitales externos negativo, y debido a los lineamientos de restricción al crédito al sector público implementados por las autoridades, el gobierno central financió su

déficit presupuestario vía una reducción de sus depósitos en el Banco Central y en el Banco de Reservas, los cuales disminuyeron de RD\$4,135.9 millones, en los primeros 8 meses del año de 1994, a RD\$1,999.1 millones en diciembre de 1994.

2.3 INGRESOS

Los ingresos fiscales totales ascendieron a RD\$21,482.4 millones, superiores en RD\$1,706.3 millones a los ingresos obtenidos durante el 1993, destacándose los ingresos corrientes con un aumento de RD\$1,171.1 millones, favorecidos por el incremento de los ingresos tributarios de 6.6%, los cuales compensaron la caída de los ingresos no tributarios de 1.5 por ciento.

Dentro del total de ingresos tributarios recaudados, los impuestos que mostraron una mayor recaudación en términos absolutos con relación al año anterior, fueron los impuestos internos sobre las mercancías y servicios que aumentaron en RD\$1,700.0 millones (21.2%). Asimismo, dentro de estos impuestos, los que mostraron un mayor ritmo de crecimiento lo constituyeron los impuestos sobre las comunicaciones (60.0%), el diferencial de combustibles (30.6%) y el impuesto a las transferencias de bienes industrializados y servicios (10.1%). El sector comunicaciones que en el 1993 tributó RD\$411.6 millones, pasó a tributar RD\$658.6 millones en 1994, la mayor parte de ellos ingresados en el mes de diciembre. Los impuestos sobre las recaudaciones de las compañías de teléfonos se incrementaron en RD\$248.1 millones, como resultado del aumento de los ingresos netos percibidos por la Compañía Dominicana de Teléfonos (CODETEL) provenientes de los pagos de las compañías interconectantes extranjeras, por el uso de la red y por la integración de los servicios telefónicos ofertados por TRICOM.

Los ingresos entregados por el gobierno al Banco Central para el pago de la deuda pública externa, entre septiembre-diciembre de este año, por concepto de diferencial de combustibles, ascendieron a RD\$878.0 millones.

Las recaudaciones por impuestos sobre el comercio exterior reflejaron una disminución de un 9.4% con

relación al año de 1993. Esto se debió a la reducción de un 7% a un 3% de la comisión de cambio que se aplicaba sobre las importaciones, en conformidad con lo consignado en el Código Tributario sobre esta materia y la eliminación del cobro de la tasa de desmonte de las mercancías importadas. Estas recaudaciones descendieron, a pesar del incremento en los niveles de importaciones registrados con relación al período anterior.

Los ingresos no tributarios disminuyeron en RD\$21.1 millones, debido a la reducción de los aportes recibidos por el Gobierno a través del Banco Central, provenientes de la empresa minera Falconbridge Dominicana (en cumplimiento del Acuerdo Enmienda de 1988), los cuales ascendieron a RD\$86.3 millones en el 1993, y los que, a partir del mes de mayo de 1993 están siendo registrados por la Tesorería Nacional en los Ingresos de Capital, en la cuenta Aportes Extraordinarios de Terceros.

En el año 1994 la presión tributaria fue de un 14.1%, correspondiendo un 2.5% a la presión tributaria directa y el restante 11.6%, generado por las recaudaciones provenientes de impuestos indirectos; mientras que en el 1993 registró 14.8 por ciento. Esta disminución de la presión tributaria fue el resultado de un crecimiento mayor en el producto interno bruto nominal (11.8%) que en los ingresos tributarios (6.6%).

2.4 GASTOS

Los gastos totales del gobierno central experimentaron un crecimiento de 11.5%, al registrar un monto de RD\$22,190.2 millones, correspondiendo un 77.9% de este aumento a los gastos de capital y un 22.1% a los gastos corrientes. De las partidas que componen el gasto disminuyeron intereses de deuda (22.8%), aportes corrientes (12.2%), y maquinarias y equipos (0.8%).

Los gastos corrientes pasaron a RD\$10,478.9 millones en 1994, un aumento de 5.1% respecto al 1993. Las partidas que explican este incremento fueron, principalmente, los servicios personales (RD\$609.0 millones), materiales y suministros (RD\$213.6 millones) y otros gastos corrientes (RD\$292.1 millones).

Los aportes corrientes del gobierno central al sector público y privado alcanzaron un valor de 1,925.4 millones, una caída de 12.2% en relación a 1993, siendo los principales beneficiarios del sector público, los Ayuntamientos (RD\$369.8 millones), la Corporación Dominicana de Electricidad -CDE- (RD\$360.0 millones) y la Universidad Autónoma de Santo Domingo -UASD- (RD\$195.8 millones).

En cuanto a los gastos de capital, estos se incrementaron en RD\$1,784.8 millones, con respecto a 1993. Dentro de éstos, la inversión real registró un crecimiento ascendente a RD\$1,583.4 millones, al compararlo con el pasado año. Esto se explica por las mayores erogaciones que el gobierno llevó a cabo, fundamentalmente, debido a su programa de construcciones.

La partida aportes de capital al sector público y privado ascendió a RD\$3,793.7 millones, con un incremento de 1.9% con respecto a 1993, distinguiéndose en el sector público las transferencias otorgadas al Instituto Nacional de Agua Potable y Alcantarillado -INAPA- (RD\$1,261.1 millones),

Corporación de Acueducto y Alcantarillado de Santo Domingo -CAASD- (RD\$758.4 millones), Instituto Nacional de Recursos Hidráulicos -INDRHI- (RD\$677.7 millones), y Banco Agrícola (RD\$316.9 millones).

En el año de 1994, el gasto creció en la mayoría de las instituciones del gobierno central, con excepción de la Secretaría de Finanzas, la cual disminuyó su participación dentro del gasto de un 16.3% a un 13.8 por ciento. A la Presidencia de la República le correspondió el mayor gasto, con un peso en el gasto total de 52.6% y 53.5%, en los años de 1993 y 1994, respectivamente.

En cuanto a la clasificación funcional de los gastos, los sectores que en el 1994 absorbieron una mayor proporción del gasto fueron Educación (12.2%), Alcantarillado y Aguas Potables (10.2%), Transporte (9.4%), Urbanismo (9.4%), Salud (8.9%), Administración General (6.2%), Defensa Nacional (5.2%) y Vivienda (4.8%). El gasto social del gobierno central se incrementó en RD\$993.9 millones (4.9%) en 1994, con respecto al año anterior.

**SECTOR MONETARIO
Y FINANCIERO**

3.1 POLITICA MONETARIA

Con la finalidad de restaurar el equilibrio macroeconómico, la política monetaria y cambiaria experimentó un cambio significativo durante el último cuatrimestre del año. Como se expresara anteriormente, a partir del 7 de septiembre las autoridades monetarias modificaron la tasa de cambio oficial, congelaron el excedente de los depósitos de los bancos comerciales en la institución, y el crédito del Banco Central a la economía y efectuaron emisiones de certificados financieros, entre otras medidas, a fin de lograr los objetivos de estabilidad y crecimiento.

3.2 RESERVAS INTERNACIONALES

Las reservas internacionales brutas del Banco Central o activos internacionales, al finalizar el año 1994, alcanzaron un monto US\$384.6 millones, disminuyendo en US\$351.5 millones en relación a diciembre de 1993 cuando ascendió US\$736.1 millones. Esta disminución fue consecuencia de los desequilibrios macroeconómicos y los efectos del programa financiero para el pago de la deuda externa iniciado a finales de 1993, en el cual se incluye la renegociación de la misma con la banca privada internacional y la política de no incurrir en atrasos de pagos. Sin embargo, cabe destacar que las medidas adoptadas a partir de septiembre de ese año, permitieron que dichas reservas monetarias registraran un aumento de US\$67.8 millones durante el último trimestre de ese año.

3.3 EMISION MONETARIA

Dentro de los aspectos más relevantes que se registraron a lo largo de 1994 se destaca la variación en la emisión monetaria, la cual disminuyó en 4.2% respecto al nivel alcanzado a diciembre de 1993. Desde 1987 este agregado no reflejaba una tasa de crecimiento negativa, alcanzando su nivel más bajo durante el año analizado en el mes de octubre, cuando declinó en 12.1% como resultado de las medidas aplicadas.

De los componentes de la emisión, los billetes emitidos registraron una tasa de crecimiento de 10.6% con relación a diciembre de 1993, mientras los

depósitos de la banca comercial en el Banco Central mostraron una disminución de 22.2% en el mismo lapso antes especificado, debido al congelamiento del excedente de encaje.

Los factores fundamentales que determinaron el resultado registrado a partir del 7 de septiembre en la emisión monetaria fueron:

- Las emisiones de certificados de participación por un monto de RD\$800.0 millones a una tasa de interés del 18 por ciento. De éstos, al finalizar el mes de diciembre, había sido colocado un monto de RD\$373.9 millones a particulares y RD\$338.5 millones a las instituciones financieras.
- Congelamiento del excedente de encaje de los bancos comerciales, existente al 7 de septiembre del pasado año, por un valor de RD\$705.0 millones.

3.4 FINANCIAMIENTO INTERNO DEL BANCO CENTRAL

El financiamiento interno del Banco Central a través de sus instrumentos tradicionales, registró una tasa de crecimiento de 1.4% en relación con diciembre de 1993, la cual aumenta a 1.7% al incluirle los sobregiros y el fondo de liquidez. Este resultado se debió, básicamente, a facilidades de crédito otorgadas con anterioridad a las medidas adoptadas el 7 de septiembre, ya que con posterioridad a esta fecha la variación registrada resultó ser negativa en 18.0 por ciento. Dentro de estos instrumentos, los adelantos y redescuentos otorgados como apoyo a instituciones del sistema financiero, determinaron el comportamiento positivo del financiamiento del Banco Central en 1994 al incrementarse en 109.0 por ciento. Los sobregiros y fondo de liquidez aumentaron en 3.9 por ciento. En tanto, las inversiones en valores presentaron una disminución de 12.8 por ciento.

3.5 MEDIO CIRCULANTE

El comportamiento de la emisión monetaria favoreció que el medio circulante disminuyera en 3.9% respecto a diciembre de 1993. Las expectativas de devaluación prevalecientes durante el año y los

incrementos de precios reforzaron la preferencia de efectivo por parte del público provocando que de los componentes del medio circulante, los depósitos a la vista declinaran en 15.2% respecto al último mes de 1993, mientras, el efectivo en poder del público creció en 11.2% durante ese período.

3.6 TASA DE INTERES

El entorno de restricción de los medios de pagos al final de 1994, antes señalado, explicó que la tasa de interés activa promedio de los bancos comerciales concluyera el año en 30.3% para los préstamos hasta tres meses, un aumento de 6.0 puntos respecto a diciembre de 1993. Para los préstamos a plazos más largos, tales como de 90 a 180 días y a más de un año, también se registraron incrementos de 2.7% y de 4.7%, respectivamente.

En cuanto a las tasas pasivas, las de los certificados financieros terminaron con una mínima de 16.7% y una máxima de 19.2%, que correspondieron a los certificados colocados a plazos de vencimiento de 90 y 30 días, respectivamente.

3.7 CAPTACION Y CANALIZACION DE RECURSOS DE LA BANCA COMERCIAL

La captación de los bancos comerciales, en sus diferentes formas (depósitos a la vista, de ahorro y a plazo) presentó un incremento de 5.1% respecto al total registrado al finalizar el 1993. Dentro de éstos, los depósitos a la vista presentaron una disminución de 15.3%, mientras que los depósitos de ahorro y a plazo, como factores de contracción de la oferta monetaria aumentaron en 16.0%, correspondiéndole por separado un crecimiento de 8.2% a los depósitos de ahorros y un 19.8% a los depósitos a plazos y certificados, incrementos que se registraron, básicamente, en el último trimestre del año.

A pesar de la restricción en los agregados monetarios, el crédito del sector financiero a la

economía no se vió mermado debido, en gran medida, a que la banca comercial dispuso, con anterioridad a las medidas del 7 de septiembre, de gran parte de los excedentes de encaje que tenía al mes de diciembre del 1993, así como por la mejoría en las captaciones previamente indicadas.

A tono con lo antes señalado, la canalización de recursos financieros de la banca comercial creció en 14.6% respecto al último mes de 1993. Esta se dirigió, principalmente, a apoyar las actividades del sector privado cuya cartera de préstamos aumentó en 15.9%, mientras que los préstamos al sector público disminuyeron en 2.0 por ciento. Dentro del crédito al sector privado, los dirigidos al comercio se incrementaron en 18.2% y los destinados a los sectores productivos en 7.9 por ciento.

3.8 CAPTACION Y CANALIZACION DE RECURSOS DE LOS INTERMEDIARIOS FINANCIEROS NO MONETARIOS

La canalización de recursos de las instituciones financieras no monetarias en su conjunto, mostró un crecimiento de 8.7% con relación a diciembre de 1993, atribuible al aumento de 9.5% en las instituciones privadas, y al incremento en 5.4% en las públicas.

En cuanto a la captación de las instituciones no monetarias, el incremento resultó similar al de la canalización, mostrando una tasa de crecimiento de 7.8 por ciento. Las instituciones privadas de este tipo aumentaron su nivel de captación en 9.2%, mientras que las del sector público descendieron en 2.1 por ciento. La mayor incidencia en este resultado se atribuyó a los bancos hipotecarios que aumentaron su captación en 13.2%, seguidos por las asociaciones de ahorros y luego por los bancos de desarrollo que registraron un incremento respectivo de 10.0 y 1.8 por ciento. Por su parte, las instituciones del sector público conformadas por el Banco Agrícola y el Banco Nacional de la Vivienda registraron una variación de su captación de recursos de 1.2% y -5.1%, respectivamente.

SECTOR EXTERNO

4.1 BALANZA DE PAGOS

El déficit de la Balanza de Pagos del país, reflejado a través de las variaciones de las Reservas Internacionales Netas (RIN) del Banco Central, ascendió a US\$469.7 millones al mes de diciembre del 1994. La razón básica de esta variación negativa fue la activa política de pagos externos ejecutada por las autoridades de esta Institución durante el periodo de referencia, sobre todo, por el cierre de la renegociación de la deuda con la banca privada, así como el uso de las reservas internacionales por parte del Banco Central para detener el incremento de la tasa de cambio en el mercado extrabancario.

Desde el punto de vista de la balanza de pagos, el saldo del intercambio de bienes del país tuvo un impacto similar al registrado en 1993, al concluir con un déficit de US\$1,631.8 millones, superior en US\$24.4 millones al saldo de 1993.

El resultado en el intercambio de bienes se debió a que las exportaciones alcanzaron un monto de US\$644.0 millones, equivalente a un incremento en 26.0% respecto a 1993, mientras que las importaciones fueron de US\$2,275.8 millones, equivalente a un crecimiento de 7.4%. Durante el 1994 las exportaciones fueron favorecidas por aumentos de los precios en los mercados internacionales de los principales productos de exportación. Dentro de los renglones que tuvieron una mayor participación en el monto total importado estuvieron petróleo y sus derivados, vehículos, maquinarias y equipos y materiales plásticos.

El saldo de las transacciones de servicios continuó reflejando el aporte positivo al resultado de la balanza de pagos mostrado en los últimos años, alcanzando un superávit de US\$939.6 millones, correspondiéndole un aumento de 17.3% respecto al saldo de 1993. Esto permitió financiar un 57.6% de la brecha registrada en el intercambio de bienes.

En 1994, los ingresos por servicios aumentaron en US\$204.9 millones, un incremento de 11.7% respecto a los registrados en 1993, como consecuencia del aumento en los ingresos provenientes de los gastos locales de zonas francas industriales y de turismo. Esto

más que compensó el crecimiento de 6.9% registrado en los egresos, determinado, básicamente, por el crecimiento de los intereses de la deuda externa, dentro de la partida Renta de la Inversión.

El saldo de servicios, unido a los ingresos por concepto de transferencias unilaterales netas (donaciones), ascendentes a US\$493.2 millones, favorecieron para que el saldo negativo de las transacciones corrientes se situara en US\$199.0 millones en 1994.

Los flujos de capital tuvieron mayor incidencia en el resultado negativo de la balanza de pagos que las operaciones corrientes, ya que el balance de las transacciones de capital fue desfavorable en US\$270.7 millones, mientras que el de cuenta corriente sólo alcanzó US\$199.0 millones. Las razones principales de este saldo desfavorable en la cuenta de capital fueron la salida de capitales de corto plazo y los pagos realizados para cumplir con los compromisos contraídos de deuda externa.

4.2 DEUDA PUBLICA EXTERNA

Durante el año 1994, según cifras preliminares, el servicio pagado por concepto de deuda pública externa experimentó un aumento de 8.9% respecto al año anterior al totalizar US\$536.7 millones, de los cuales US\$193.3 millones fueron de intereses; aumento que se explica fundamentalmente en los pagos realizados a la banca privada internacional bajo el Plan Financiero de 1993.

Los pagos realizados en 1994 a los países miembros del Club de París, ascendentes a US\$114.0 millones, correspondientes a la deuda comercial de corto y largo plazo reflejan una disminución equivalente a un 30.8% en relación con el año 1993. Esta diferencia se fundamenta en el cumplimiento en 1993 de los compromisos bajo el acuerdo de 1991, después de la entrada en vigor del mismo, el 16 de octubre de 1993.

En cuanto a los desembolsos, la República Dominicana recibió recursos por un monto de US\$228.0 millones, de los cuales US\$83.4 millones

fueron de organismos internacionales entre los que se destacan US\$49.0 millones del Banco Interamericano de Desarrollo (BID) y US\$32.7 millones del Banco Mundial (BIRF). Asimismo, se recibieron US\$62.4 millones por acuerdos bilaterales y US\$68.7 millones de financiamiento de corto plazo extendidos por el Banco Latinoamericano de Exportaciones (BLADEX), a través del uso de líneas de crédito revolventes. Si se compara el monto recibido en 1994 con el del año anterior, resulta una disminución de US\$92.7 millones, que se explica principalmente por los desembolsos recibidos del Fondo Monetario Internacional (FMI) durante 1993.

Por otra parte, durante el año 1994 fueron aprobados créditos por un monto total de US\$153.7 millones, cifra inferior en 35.6% a la de 1993, para los siguientes proyectos:

PROYECTO	MILLONES DE US\$
Procomunidad	30.0
Aglipo II	88.3
Cooperación Financiera	16.7
Mejora Red Transmisión Energía	18.3
Control de Electricidad	0.4
TOTAL	153.7

La diferencia entre el monto desembolsado y las amortizaciones realizadas, muestran un resultado negativo ascendente a US\$115.5 millones, contrario al obtenido en 1993 cuando el flujo neto de capitales externos reflejó un saldo positivo de US\$72.1 millones en exceso de lo que recibió por dicho concepto.

**ACTIVIDADES
DEL BANCO CENTRAL**

**DECISIONES Y
ACTIVIDADES ECONOMICAS
DEL BANCO CENTRAL**

5.1 PRINCIPALES RESOLUCIONES DE LA JUNTA MONETARIA

A continuación se presenta un resumen de las disposiciones más importantes aprobadas por la Junta Monetaria en materia de política monetaria y cambiaria a lo largo del año, en interés de cumplir con sus objetivos de políticas:

Segunda Resolución del 5 de abril de 1994. Ratificar los Contratos de Intercambio de Bonos de la Deuda Externa con Descuentos, Bonos PDI y garantía colateral, para complementación del Plan Financiero de 1993, así como su recompra parcial en efectivo de acuerdo con los términos suscritos con la banca privada internacional.

Decimocuarta Resolución del 2 de agosto de 1994. Autorizar al Banco Central a suscribir la carta de política, resultante de los acuerdos logrados con la misión del Banco Mundial en el mes de febrero de 1994 y a negociar con dicho organismo internacional los términos y condiciones adicionales de un préstamo de aproximadamente US\$51.0 millones, destinados a fomentar la actividad crediticia de mediano y largo plazo a favor de los sectores productivos.

Segunda Resolución del 7 de septiembre de 1994. Autorizar el canje de ingresos de divisas generados por exportaciones de productos menores en el mercado privado.

Tercera Resolución, del 7 de septiembre de 1994. Modificar la tasa de cambio unificada para la compra y venta de divisas en el mercado oficial de RD\$12.50 por US\$1.00 a RD\$12.85 por US\$1.00.

Cuarta Resolución del 7 de septiembre de 1994. Ordenar el canje de ingresos de divisas por concepto de tarjetas de crédito internacionales en el Banco Central.

Quinta Resolución del 7 de septiembre de 1994. Ordenar a los bancos comerciales y bancos de servicios múltiples bancarios a vender al Banco Central divisas equivalentes al 10% de su compras diarias.

Séptima Resolución del 22 de septiembre de 1994. Autorizar al Banco Central a cancelar de la cuenta por

recibir del Gobierno Dominicano, la suma de RD\$975.4 millones, correspondientes a pagos de deuda externa realizados hasta el 31 de diciembre de 1993, con parte de las ganancias obtenidas en la renegociación de la deuda externa del Banco Central con la banca privada extranjera.

Octava y Novena Resoluciones del 7 de septiembre del 1994. Autorizar al sector privado a formalizar sus compromisos en moneda extranjera sin previa autorización de la Junta Monetaria, así como también autorizar a los Bancos Comerciales y a la Banca Múltiple a abrir estafetas de cambio sin previa autorización de la Junta Monetaria, con la debida notificación de la Superintendencia de Bancos.

Décima Resolución del 7 de septiembre de 1994. Congelar hasta el 31 de diciembre de 1994, los desembolsos iniciales de los préstamos aprobados con fondos FIDE e INFRATUR, cuyos recursos no provenían de fuentes externas ni de sus recuperaciones. De igual forma, se dispuso que los préstamos con desembolsos ya iniciados se otorgaran en base a un programa acorde con la programación monetaria del Banco Central. Asimismo, fija la tasa de interés de los préstamos con estos recursos en un 18% para los intermediarios y de 22.5% para el beneficiario final, para aquellos casos que no estén sujetos a cláusulas especiales especificadas en contratos.

Undécima Resolución del 7 de septiembre de 1994. Suspender las nuevas facilidades crediticias del Banco Central a los sectores público y privado, a través de las diferentes ventanillas de dicha institución, con lo que las operaciones quedan limitadas al programa vigente de reducción gradual y a situaciones de emergencias que pongan en peligro la estabilidad del sistema financiero nacional.

Décimosegunda Resolución del 7 de septiembre de 1994. Autorizar una emisión de Certificados de Participación del Banco Central por un monto de hasta RD\$500.0 millones, con una inversión mínima de RD\$10,000 con plazo de 1 año y una tasa de interés de 18% anual. La forma de pagos de estos certificados es a vencimiento, salvo en casos de recompra anticipada.

Décimotercera Resolución del 7 de septiembre de 1994. Disponer el congelamiento, hasta el 31 de

diciembre de 1994, del exceso de encaje legal que muestren los bancos comerciales y de servicios múltiples a la fecha de esta disposición, en el entendido de que dichos fondos quedarán congelados en una cuenta especial remunerada en el Banco Central, a una tasa de interés de 12% anual que se acreditará mensualmente en sus cuentas corrientes en dicha institución.

Décimosexta Resolución del 7 de septiembre de 1994. Establecer que a partir de esa fecha, todos los créditos otorgados por el Banco de Reservas al sector público descentralizado, autónomo y empresas públicas, deberán, además de ajustarse a los procedimientos legalmente establecidos, contar con la aprobación previa de la Junta Monetaria.

Décimooctava Resolución del 7 de septiembre de 1994. Introducir determinadas modificaciones a las Normas Bancarias sobre clasificación de activos, provisiones y castigos, así como el tratamiento contable de las partidas «Otros Activos y Cuentas Contingentes» para las instituciones financieras.

Octava Resolución del 22 de septiembre de 1994. Dejar sin efecto los términos de la comunicación No.20383, de fecha 29 de noviembre de 1991, restableciendo la Cuarta Resolución del 5 de febrero de 1987, mediante la cual el Banco Central asume el riesgo cambiario de los pasivos internacionales de los Fondos FIDE e INFRATUR.

Novena Resolución del 22 de septiembre de 1994. Crear un equipo técnico con el encargo específico de presentar un Plan Maestro con medidas tendentes al saneamiento financiero y administrativo de los Fondos FIDE e INFRATUR.

5.2 COMERCIALIZACION DEL ORO

En 1994 el Banco Central de la República Dominicana, recibió de la Rosario Dominicana, S.A., procedente de la mina de Pueblo Viejo, 404 barras de Doré, con un peso de 365,894.59 Onzas Troy, las cuales custodió y envió al exterior a nombre de la empresa minera, como lo establecen las leyes de la República Dominicana.

5.3 DESARROLLO Y FINANCIAMIENTO DE PROYECTOS (DEFINPRO)

Dentro de la gestión del Banco Central en materia de desarrollo y financiamiento económico, el Departamento realizó operaciones crediticias para el 1994 ascendentes a RD\$190.7 millones, que abarcaron 139 solicitudes de financiamiento aprobadas a los sectores agrícola, ganadero e industrial. Para el sector turístico no se realizaron operaciones crediticias.

El número y el monto de créditos aprobados en 1994 fueron significativamente menores a los del 1993, ascendentes a 563 solicitudes por un valor de RD\$628.6 millones. Esto tiene su principal explicación en la disminución de la disponibilidad de la cartera de los diferentes programas de DEFINPRO, y en la aplicación de la política monetaria establecida, en el Numeral I, de la Décima Resolución de la Junta Monetaria del 7 de septiembre del 1994, que establece la congelación de los desembolsos iniciales de préstamos aprobados con fondos FIDE e INFRATUR, cuyo origen no provinieran de fuentes externas ni de sus recuperaciones.

El comportamiento de las operaciones crediticias durante el 1994, fue el siguiente:

Al sector industrial, se otorgaron RD\$36.1 millones a través del Programa de Financiamiento a las Exportaciones; al sector agrícola RD\$153.8 millones, destinados al financiamiento de la producción de tomate, bija, higuera y otros; al sector ganadero se otorgaron RD\$0.8 millones, orientados a la producción de leche y carne. Para el sector turístico, durante el 1994, no hubo financiamiento con recursos internos ni con externos, aunque se honraron compromisos contraídos con las instituciones intermediarias.

Los desembolsos al Programa de Desarrollo al Turismo Receptivo (Recursos Internos), por un monto de RD\$68.0 millones, se distribuyeron de la siguiente manera: RD\$21.0 millones a la Zona Este, RD\$41.0 millones a la Zona Norte y RD\$6.0 millones para la Zona Sur.

Finalmente con las aprobaciones ascendentes a RD\$190.7 millones, registradas en el 1994, se estima

RD\$190.7 millones, registradas en el 1994, se estima que movilizaron recursos internos por el orden de RD\$4.5 millones y un aumento de RD\$3.1 millones, en el nivel de las exportaciones.

5.4 RELACIONES INTERNACIONALES

Durante el 1994, el Banco Central de la República Dominicana, continuó desarrollando sus actividades como organismo de enlace con las entidades internacionales. A tal efecto, recibieron las visitas de dos misiones del Fondo Monetario Internacional (FMI), durante las cuales se revisó y analizó el comportamiento de la economía dominicana, dentro del marco del Acuerdo Stand-By firmado por el país con ese Organismo Internacional en julio de 1993, por un monto de DEG 31.8 millones, el cual cubría hasta del término el primer trimestre de este año. Otras misiones técnicas, de ese Organismo, visitaron el país con el propósito de dar seguimiento al comportamiento de las principales variables macroeconómicas y al proceso de reformas institucionales.

En el transcurso del año 1994, también se realizaron un conjunto de actividades e informes, a nivel institucional de los organismos internacionales de financiamiento, a fin de incrementar los flujos de recursos concesionales al país, para financiar proyectos de desarrollo.

El Banco Central coordinó, conjuntamente con el Banco Mundial (BM), actividades concernientes a cinco proyectos en etapa de ejecución, y otros en etapa de negociación. Durante el año 1994 la institución desembolsó US\$32.7 millones, con los que los recursos disponibles al 31 de diciembre, para los proyectos vigentes, ascendieron a US\$73.0 millones.

Cabe destacar dentro de las relaciones con el Banco Interamericano de Desarrollo (BID), que el Banco Central participó en la XXXV Reunión del Comité de la Asamblea de Gobernadores, y en la IX Asamblea de Gobernadores de la Corporación Interamericana de Inversiones. De acuerdo a cifras preliminares, el BID desembolsó en el año 1994 la suma de US\$49.1 millones, a ocho (8) proyectos vigentes. Al 31 de diciembre de 1994, los recursos disponibles de los proyectos citados ascendieron a US\$320.9 millones.

Con la Organización de Países Exportadores de Petróleo (OPEP), durante el año 1994, el Banco Central coordinó la negociación de un préstamo al gobierno dominicano por un monto ascendente a US\$10.0 millones.

Por otra parte, durante el año 1994, el Banco Central participó en la Reunión Cumbre de las Américas, efectuada en Miami, y en la Conferencia del Caribe, celebrada en Londres, entre otras.

**ACTIVIDADES
TECNICAS, ADMINISTRATIVAS Y CULTURALES
DEL BANCO CENTRAL**

6.1 JUNTA MONETARIA

Durante el año 1994, en el ejercicio de las funciones puestas a su cargo por la Constitución de la República y la Ley Orgánica del Banco Central en lo que respecta a la formulación de la política monetaria, crediticia y cambiaria de la nación, la Junta Monetaria celebró veintiún (21) Sesiones Ordinarias y en el transcurso de las cuales se dictaron ciento-ochenta y dos (182) Resoluciones.

Dentro de dichas sesiones, el citado organismo adoptó diversas Resoluciones destinadas a continuar con el saneamiento del sector financiero, con la finalidad de garantizar la estabilidad del sistema financiero.

Entre otras providencias, autorizó al Banco Central a atorgar una línea de crédito especial al Banco Agrícola de la República Dominicana por un valor de RD\$150.0 millones, con recursos provenientes de las recuperaciones del Departamento de Desarrollo y Financiamiento de Proyectos (DEFINPRO).

En el transcurso del año, la Junta Monetaria, autorizó una emisión de Certificados de Participación del Banco Central, por un monto de hasta RD\$750.0 millones. Por otra parte, el organismo rector dispuso que los ingresos de divisas generados por concepto de tarjetas de créditos internacionales, puedan ser canjeados en el mercado privado de divisas, que es operado exclusivamente por los bancos comerciales, sin previa autorización del Banco Central y sin requisito de exigir documentación para pagos y gastos menores en el exterior.

Igualmente, dispuso que la comisión por delegación del 2% a que se refiere el Ordinal 12, (modificado) de la Décimoseptima Resolución, del 24 de agosto de 1991, fuera del 1.5% de la tasa de venta aplicable a todas las operaciones de divisas de la banca comercial. Dicho organismo dispuso que los bancos comerciales, así como cualquier otra entidad bancaria, que con su previa autorización, se constituya como banco comercial, podrán ofrecer servicios múltiples bancarios siempre que se ajusten a las disposiciones establecidas por el organismo rector.

En 1994, la Junta Monetaria autorizó la apertura de cuentas especiales en dólares en los bancos autorizados

a ofrecer servicios múltiples bancarios y en los bancos comerciales establecidos en el país, facultados para realizar transacciones de comercio internacional, por parte de personas físicas y morales. La Junta Monetaria, también autorizó, durante el año 1994, al Banco Central a suscribir la "Carta de Política" resultante de los acuerdos logrados con una Misión del Banco Mundial, y a negociar con dicho organismo internacional los términos y condiciones aduanales de un préstamo aproximadamente de US\$51.0 millones, destinado a fomentar la actividad crediticia de mediano y largo plazo a favor de los sectores productivos.

Finalmente autorizó al Gobernador del Banco Central a negociar con el CITIBANK, N.A., los términos de un posible acuerdo entre ambas instituciones, consistente en la entrega por parte del CITIBANK, N.A., de la suma de hasta US\$30.0 millones para invertirlos en instrumentos financieros.

6.2 GOBERNACION

En cumplimiento con las atribuciones que le confiere la Ley Orgánica del Banco Central, la Gobernación conoció y presidió todas las sesiones que celebró la Junta Monetaria, y propuso en dichas sesiones las medidas de política monetaria, crediticia y cambiaria a ser consideradas por ese organismo.

Por otra parte, orientó y controló permanentemente a la administración del Banco Central, representó a la institución en los diversos acuerdos suscritos durante el año en las reuniones internacionales y en las sesiones de los consejos directivos de organismos oficiales o autónomos de los cuales la Institución es miembro.

Como parte de sus funciones habituales, el señor Gobernador firmó conjuntamente con el Secretario de Estado de Finanzas, los billetes del Banco y las comunicaciones y correspondencias de la Junta Monetaria. Finalmente, suscribió los balances y cuentas de ganancias y pérdidas con el Gerente y el Contralor del Banco Central.

6.3 GERENCIA

De conformidad con las disposiciones legales que rigen la materia, y dentro del marco propio de su actividad la Gerencia ejerció las funciones de dirección

del personal y la administración interna de la Institución, rindiendo a la Gobernación del Banco los informes de lugar sobre distintos asuntos vinculados a sus funciones, y estableciendo los contactos necesarios con funcionarios y empleados de la institución y celebrando entrevistas y reuniones con visitantes relacionados con la misma.

En el año 1994 la Gerencia realizó estudios sobre diferentes asuntos económicos, financieros y administrativos, vinculados con sus funciones, entre ellas: Analizó y tramitó las solicitudes de importación de diferentes bienes y servicios, preparando informes de opinión acerca de las solicitudes provenientes de los bancos comerciales y demás instituciones financieras del país, para el otorgamiento de facilidades en forma de adelantos y líneas de crédito o redescuentos; estudió la localización, ubicación, evaluación y valoración de los activos recibidos por el banco en dación de pago y/o garantía de entidades financieras liquidadas y en proceso de liquidación.

Por otra parte, la Gerencia aplicó controles a la ejecución presupuestaria correspondiente al año 1994 y redujo los gastos administrativos y generales.

6.4 GERENCIA TECNICA

Con la finalidad de asesorar a las autoridades de la Institución en la propuesta, instrumentación y evaluación de las medidas de política monetaria, crediticia y cambiaria, la Gerencia Técnica llevó a cabo análisis e investigaciones relativos al comportamiento del sistema económico y participó activamente en trabajos y reuniones, tanto en el país como en el exterior, relacionados con la renegociación de la deuda externa del país, evaluando y ponderando las distintas opciones y propuestas al respecto.

Junto a las autoridades del Banco Central, participó en la definición de planes de trabajos y proyectos frente a distintos organismos internacionales. De igual modo, sostuvo reuniones periódicas con los funcionarios de la Superintendencia de Bancos para trazar los lineamientos y dar seguimiento a la liquidación de las instituciones financieras intervenidas.

6.5 DEPARTAMENTO DE CONTRALORIA

La Contraloría durante el año 1994, realizó auditorías constantes a las operaciones realizadas por el Departamento de Contabilidad y practicó arquezos a

diferentes departamentos del Banco. Asimismo, revisó los Estados Financieros del Banco, el Estado de la Cartera de Inversiones y los Estados Demostrativos de los Valores de Activos de la Institución, que cubren en su totalidad la emisión monetaria.

Participó, además, en las compensaciones de documentos presentados por los bancos comerciales y preparó los programas de auditoría y ejecución de las mismas, destacándose las practicadas a Sistemas y Tecnología, INDOTEC, INFRATUR, y a la Oficina Regional de Santiago, entre otras.

Por su parte, la Contraloría fiscalizó los pagos de cheques y/o certificados a los beneficiarios de las instituciones financieras en liquidación. Al mismo tiempo efectuó las conciliaciones bancarias de las cuentas regulares en depósitos que mantiene el Banco Central con bancos del exterior, así como de las Cuentas Especiales y los Convenios de Créditos Recíprocos. Además supervisó los trabajos de pesaje y sellado de las barras de doré en la mina de la Rosario Dominicana, S.A. en Pueblo Viejo, Cotuí, para ser transportadas al exterior. Asimismo supervisó los movimientos diarios de entrada, salida y traspaso interno del efectivo en el Departamento de Emisión y Caja del Banco Central.

6.6 CONSULTORIA JURIDICA

La Consultoría Jurídica del Banco Central continuó con las labores de asesoramiento jurídico y asistencia judicial en todos los casos que le fueron sometidos, tanto para fines de consulta, como para la prosecución de los procedimientos de litigio.

En el aspecto contractual, la Consultoría Jurídica redactó 510 contratos tanto nacionales como internacionales, entre los cuales merecen citarse: Los relativos a servicios, estudios, construcciones de obras y préstamos hipotecarios, destinados estos últimos al otorgamiento de financiamiento a los funcionarios y empleados del Banco Central, para la adquisición de sus viviendas.

En el año, también se participó en reuniones de trabajo relacionadas con la materia de su competencia y en el proceso de renegociación de la deuda externa con la banca privada internacional.

6.7 DEPARTAMENTO DE PROGRAMACION MONETARIA E INVESTITACION ECONOMICA

En el año 1994, el Departamento elaboró la programación monetaria para 1995, con una revisión trimestral para el 1995; asimismo proyectó las principales variables monetarias y bancarias para el 1995, utilizando diferentes modelos econométricos; calculó diariamente las Reservas Internacionales Brutas y la Reserva Monetaria Neta en dólares, así como las Reservas Internacionales Netas según la metodología del FMI.

Asimismo, durante este período, realizó estadísticas fiscales, monetarias y bancarias, para sustentar publicaciones del Banco Central y de diversos organismos internacionales. Evaluó las disposiciones legales (Leyes, Decretos y Resoluciones) de carácter económico y de naturaleza fiscal, adoptadas por el Gobierno Central.

Realizó estimaciones de los ingresos públicos percibidos por concepto de los principales impuestos y proyecciones del sector público no financiero, con la finalidad de elaborar la parte fiscal de la programación monetaria y financiera para el año 1995.

También realizó un conjunto de informes con sus respectivos cuadros y gráficos, sobre el comportamiento de las tasas de interés activa y pasiva, sobre los desembolsos y servicio de la deuda externa, correspondiente al sector externo.

De igual manera, preparó informes trimestrales de la economía y trabajos de investigación sobre temas relevantes del acontecer económico, entre los que cabe destacar: Impacto de las Medidas Adoptadas por la Junta Monetaria Bajo el Programa de las Reformas Financieras; Autonomía del Banco Central: El caso de la República Dominicana; y El Fenómeno de la Sequía y sus Efectos sobre el Sector Productivo Nacional, entre otros.

6.8 DEPARTAMENTO DE CUENTAS NACIONALES Y ESTADISTICAS ECONOMICAS.

Dentro de las actividades más sobresalientes realizadas por este Departamento durante el año 1994, se destacan las siguientes: La Evaluación del Anteproyecto de Ley que crea el Consejo Nacional

del Comercio Exterior y el Instituto del Comercio Exterior; la estimación y revisión de los índices de precios de las importaciones (período 1990-1993) y de las exportaciones (período 1992-1993) entre otros, para ser utilizadas en la deflación de algunos indicadores económicos medidos en términos corrientes.

Se continuó con el marco de compilación computarizado de las Cuentas Nacionales que, desde el año de 1991, se venía realizando con las Naciones Unidas acorde con la metodología establecida en el Sistema Integrado de Cuentas Nacionales, con la asesoría de consultores de ese organismo internacional.

En el mismo tenor, se preparó el listado de las exportaciones e importaciones nacionales, en base a la conciliación de productos bajo los códigos de nomenclaturas CIU y NAB, para el año 1991.

Igualmente durante el año 1994, el Departamento elaboró diversos cuadros con sus respectivos informes, que contienen el financiamiento al sector agropecuario por parte del Banco Agrícola y el valor agregado de los sectores agropecuario e industrial, entre otros.

Asimismo, elaboró los cálculos trimestrales del Producto Interno Bruto; estimó los agregados que conforman la oferta y demanda global, tanto a precios corrientes como constantes, con el objetivo de medir el destino del PBI y las importaciones de bienes y servicios, como componentes de la Oferta Global para el 1994.

Finalmente continuó con la ejecución del proyecto de Modernización y Revisión de las Cuentas Nacionales, el cual se destaca de manera sucinta a continuación:

- Proyecto de Modernización y Revisión de las Cuentas Nacionales

Desde el año 1993, el Banco Central de la República Dominicana comenzó a implementar el Nuevo Sistema Integrado de Cuentas Nacionales 1993, con asistencia técnica de las Naciones Unidas, con el objetivo de actualizar el año base de 1970 a 1991 y ampliar la cobertura de las estadísticas de las cuentas nacionales. Este nuevo Sistema permitirá a las autoridades y

sectores usuarios disponer de un preciso instrumento para la evaluación y análisis de los agregados macroeconómicos.

Es por ello, que mediante Resolución de la Junta Monetaria, del 3 de marzo de 1994, se aprobó el Proyecto DOM/93/009, «Modernización del Sistema de Cuentas Nacionales», bajo la modalidad del costo compartido entre el Programa de las Naciones Unidas para el Desarrollo (PNUD) y el Banco Central de la República Dominicana. Asimismo, se obtuvo de la Agencia Internacional para el Desarrollo, el Proyecto de donación AID 517-0000, con la finalidad de dar asistencia financiera al referido Proyecto. Al mismo tiempo, la Oficina de Estadística de las Naciones Unidas, continuó prestando asistencia técnica a las actividades desarrolladas durante el año 1994, dentro de las cuales se destacan las siguientes:

- Revisar las estimaciones del año base 1991 del sistema completo de cuentas nacionales, apoyado en el mejoramiento de las informaciones básicas, producto de investigaciones realizadas.
- Se preparó la primera aproximación de la Tabla Insumo Producto (TIP) para el año 1991, contemplando 32 ramas de actividad y 67 productos. Esta tabla constituye un instrumento analítico y de síntesis de la información económica del país.
- Por último, dentro del programa de capacitación contemplado en el proyecto, se impartió un curso Internacional de Cuentas Nacionales, auspiciado por el PNUD, el Banco Central y el Centro de Estudios Monetarios y Bancarios (CEMLA).

6.9 DEPARTAMENTO FINANCIERO

En el año 1994, el Departamento Financiero elaboró informes sobre el cumplimiento por parte de los bancos comerciales, hipotecarios y de desarrollo de las normas prudenciales establecidas por las autoridades monetarias y preparó informes estadísticos sobre las citadas instituciones, así como para los casos de préstamos de menor cuantía relativos al índice de solvencia y otras relaciones técnicas contenidas en las citadas normas.

Asimismo preparó dos (2) reglamentos para la aplicación de igual número de resoluciones, relativos

a servicios múltiples bancarios y a la aprobación de solicitud formulada por el Banco de Reservas para reconsiderar algunos aspectos de las normas prudenciales y bancarias.

Por otra parte, el mencionado Departamento evaluó estudios sobre consultas formuladas por las entidades del sistema financiero en torno a las mismas. Realizó estudios y análisis sobre diferentes materias incidentes en la economía, entre los cuales merecen citarse las siguientes:

- Estudio sobre el costo de intermediación de los bancos comerciales, hipotecarios y de desarrollo para el período 1989-1993.
- Estudio sobre el efecto de las operaciones de conversión de deuda en la situación económica-financiera de un banco hipotecario en liquidación.
- Análisis sobre la situación de las financieras comerciales, su situación económica-financiera y crecimiento del sector comparado con el PBI, con base al 30 de junio de 1994.

En este orden, preparó un estudio sobre los lineamientos legales y económicos del Banco Central, para implementar la política crediticia y cambiaria de la institución sobre el tratamiento que se dará a los recursos que mantienen depositados algunas instituciones del sistema financiero nacional como resultado del mecanismo de compensación.

6.10 LA UNIDAD EJECUTORA DEL PROGRAMA DE REFORMA DEL SECTOR FINANCIERO

Durante el año 1994, se elaboraron una serie de acuerdos entre la Superintendencia de Bancos y el Banco Central, tendentes a definir líneas de trabajo. En este mismo orden, en lo que respecta a la Superintendencia de Bancos, la Unidad Ejecutora dió seguimiento a las condiciones establecidas en la matriz de política del Programa, que forma parte del Contrato de Préstamo del Banco Interamericano de Desarrollo (BID). Asimismo, asistió técnicamente a la Superintendencia de Bancos en su programa de reestructuración y fortalecimiento institucional.

Tanto la coordinación, participación y colaboración realizadas durante el año 1994, cumplieron los objetivos propuestos por la Unidad Ejecutora.

- Proyecto Sistema Bancario en Línea

Originalmente el referido proyecto dependía estructuralmente de la Asesoría Económica de la Gobernación, pasando a la dirección del Departamento Financiero y posteriormente a Sistemas y Tecnología.

En la actualidad, este proyecto, bajo la coordinación de la Gerencia Técnica y ejecutado por el Departamento Financiero, desarrolla tres actividades principales, que son:

- 1) La recepción y análisis de datos.
- 2) El procesamiento de informaciones financieras.
- 3) La distribución de datos financieros.

Es importante destacar dentro de las actividades realizadas por el Proyecto Sistema Bancario en Línea durante el año 1994, el análisis de los documentos fuentes que involucró el área de venta de valores de la Subdirección de Mercado de Valores del Departamento Financiero, la modificación de la documentación técnica de la operación sobre Tasa de Interés (A.T.I.), y el diseño en Clipper/DOS (Lenguaje de Programación), aplicación que permite el acceso de las informaciones relativas a las operaciones de compra y venta de divisas, entre otras.

6.11 DEPARTAMENTO INTERNACIONAL

En el año 1994 el Departamento Internacional participó en el proceso de renegociación de varias deudas públicas externas, obteniendo los resultados siguientes: La deuda de la Banca Privada Internacional, con un monto inicial de US\$1,249.6 millones con una inversión de US\$172.3 millones, lo que produjo una reducción de un 84.5% de la misma; referente a la deuda con el Banco Central de Argentina, el resultado fue un finiquito de US\$24.2 millones con descuento del 50%; con respecto a la deuda con el Banco Exterior de España, relativa a un compromiso del gobierno dominicano contraído el 25 de marzo de 1992, no reestructurado en el marco del Club de París, se logró un saldo de US\$0.5 millones, con un descuento de un 75 por ciento.

Asimismo este Departamento, dió seguimiento y tramitó los desembolsos en dólares y en moneda nacional destinados a los proyectos financiados con

recursos externos del Fondo Internacional de Desarrollo Agrícola (FIDA), y el Fondo de Inversiones de Venezuela (FIV).

De igual manera, el Departamento elaboró tablas de vencimientos de la deuda pública externa del Gobierno Central, correspondiente al año 1994, en cumplimiento del Decreto No. 216, del 29 de abril de 1988. Dió seguimiento a la negociación de la deuda de la República Dominicana con la Banca Comercial Privada Internacional y con el Club de París, y al cumplimiento de las metas sobre endeudamiento externo contenidas en el acuerdo Stand By, mantenido con el FMI.

Por otra parte, registró por concepto de inversión extranjera la suma de US\$19.9 millones, de los cuales US\$16.7 millones, corresponden a inversión directa y US\$3.2 millones, a reinversión de utilidades.

En el año 1994, el Departamento Internacional, dió seguimiento y controló las operaciones de compra y venta de divisas de los bancos comerciales; calculó las tasas promedio ponderadas del mercado privado de divisas, a fines de determinación de la tasa oficial de cambio. En este orden el Departamento procesó solicitudes de autorización de pagos al exterior, con divisas del mercado oficial, autorizó cartas de crédito sin el requisito del prepago de los pesos correspondientes, entre otros.

Finalmente, registró compromisos en moneda extranjera y tramitó desembolsos ascendentes a US\$8.3 millones y RD\$447.2 millones, para ser destinados a los proyectos financiados con el Banco Mundial, el Banco Interamericano de Desarrollo, el Fondo de Inversiones de Venezuela y el Fondo Internacional de Desarrollo Agrícola.

6.12 DEPARTAMENTO ADMINISTRATIVO

Dentro de las funciones que le son inherentes, este Departamento efectuó todas las actividades necesarias para adquirir y suministrar el material gastable y equipos que necesitó el Banco Central para su normal desenvolvimiento, brindando al mismo tiempo, en forma satisfactoria, los servicios de transportación. Dentro de ese contexto realizó reparaciones y dió mantenimiento general a la flotilla de vehículos del Banco Central;

también realizó la reparación de equipos e instalaciones, así como diversos trabajos de ingeniería tendentes a la conservación de las edificaciones de la institución, adecuando espacios físicos para atender las nuevas necesidades que se presentaron como consecuencia del normal crecimiento del Banco.

Finalmente, y durante este año, se trasladó y puso en operación la trituradora de billetes desde Emisión y Cajas a la vieja sede del Banco Central. Conjuntamente se instaló un sistema de seguridad al Departamento de Emisión y Cajas y otros lugares de la torre.

6.13 DEPARTAMENTO DE PLANEACION Y CONTROL PRESUPUESTARIO

Para cumplir con su principal función, el Departamento formuló y evaluó el presupuesto del Banco Central, conforme a las políticas presupuestarias establecidas por las autoridades de la Institución.

En este año se elaboró y remitió a la Oficina Nacional de Presupuesto (ONAPRES), el Presupuesto de Ingresos y Egresos del Banco Central, correspondiente al año 1994, así como el Informe de Ejecución Presupuestaria para el año 1993, a solicitud de esa oficina.

Cabe destacar que durante el año, este Departamento elaboró y remitió a la Dirección del Departamento de Programación Monetaria, informes trimestrales sobre la proyección y ejecución en moneda nacional y en divisas de los ingresos y egresos del Banco Central, correspondiente a octubre-diciembre de 1993, y a enero-septiembre de 1994. Finalmente remitió mensualmente informaciones sobre la fuente de expansión de la emisión monetaria.

6.14 DEPARTAMENTO DE CONTABILIDAD

El Departamento de Contabilidad realizó las labores de registro, revisión, de las operaciones bancarias efectuadas por el Banco Central en 1994. En este orden, contabilizó las aprobaciones de pagos en divisas por concepto de cobranzas, giros y transferencias, de remesas familiares desde el exterior ascendente a la suma de US\$183,211.53 millones.

De igual modo, el Departamento contabilizó cuatrimestralmente las operaciones de Convenios de Créditos Recíprocos, suscrito por el Banco Central con Bancos Centrales extranjeros signatarios, así como desembolsos recibidos de organismos internacionales. También se revisaron los pagos relativos a expendios y honorarios.

6.15 DEPARTAMENTO DE RECURSOS HUMANOS

El Banco Central de la República Dominicana, manteniendo su política de eficientización del personal como medio de asegurar el cumplimiento de sus funciones y responsabilidades, coordinó y organizó durante el año 1994 un apretado programa de tecnificación y capacitación del personal, mediante la impartición de cursos, seminarios, talleres y otros eventos similares.

Cabe destacar, la enmienda efectuada al Contrato de Programación de Becas Condicionadas Banco Central-Pontificia Universidad Católica Madre y Maestra (PUCMM), realizada en fecha 8 de diciembre de 1994, que modifica el destinatario de becas, favoreciendo a los alumnos sobresalientes de liceos públicos, empleados del Banco Central e hijos, y a la educación continuada. En el desarrollo del Programa de Becas Condicionadas Banco Central-PUCMM, fueron seleccionados y beneficiados noventa y ocho (98) estudiantes. En este mismo contexto, fueron beneficiados bajo el Programa de Adiestramiento y Capacitación, en el país como en el exterior, mil treintuno (1,031) empleados de esta institución.

Un logro destacable en favor del personal de la Institución, lo constituyó la ampliación de las coberturas anuales establecidas en los Programas de Subsidio Escolar y de Textos Universitarios.

De igual manera, cabe resaltar la reactivación del Sistema de Evaluación del Desempeño, cuya finalidad primordial es establecer el grado de eficiencia en el cumplimiento de las funciones y responsabilidades de los empleados de la Institución, e impulsar el desarrollo de los recursos humanos. Para esto, se participó, conjuntamente con la Oficina Nacional de Administración y Personal (ONAP), en el proceso de evaluación del personal secretarial de la Institución.

También merece mencionarse la labor desarrollada por la Subdirección de Prestaciones y Jubilaciones, analizando y tramitando todas las solicitudes de préstamos sin garantía real e hipotecarias, iniciando la implementación del Sistema Integrado de Control de Personal (SICOP), el cual ha contribuido a dinamizar las operaciones del área.

Entre los programas de servicios asistenciales que redundan en beneficio de los empleados del Banco Central, los más importantes fueron la puesta en ejecución del Plan de Salud Bucal y la aplicación de la Dosis de Vacunas contra la Hepatitis «B», a la empleomanía del Banco y sus familiares.

6.16 DEPARTAMENTO DE SISTEMAS Y TECNOLOGIA

En 1994, este Departamento continuó dando asesoría a las autoridades y departamentos de la Institución en asuntos organizacionales, funcionales y de sistemas y procedimientos operativos. En tal sentido, concluyó, conjuntamente con la Contraloría, la elaboración de un Plan de Sistematización Total. Asimismo, se elaboraron y/o actualizaron los proyectos de Manuales Orgánicos Funcionales de varios departamentos del Banco, como resultado de las enmiendas introducidas en la estructura de la Institución por parte de las autoridades.

Dentro de este contexto, se elaboraron los Manuales de: Orientación e Inducción del Personal del Banco, el Reglamento del PLANSALUD y del Plan de Contingencia de Procesamiento de Datos del Banco, basado en las tecnologías IBM y UNIX, entre otros. Además fue establecido el Sistema de Registro y Control del personal del Banco, a través del Sistema Computarizado (Sistema Reloj).

En materia de asesoría, durante el año 1994, se ofreció asistencia técnica a la Rosario Dominicana, S.A. para llevar a cabo la reactivación de su Sistema de Cómputos.

6.17 ACTIVIDADES CULTURALES

Entre los esfuerzos desplegados para promover las actividades culturales de la Institución durante al año 1994, la Dirección General del Departamento, organizó

el 5 de enero del citado año la celebración de una Eucaristía Conmemorativa de los 500 Años de la Primera Misa en el Nuevo Mundo. En ese mismo orden, el 28 de enero de 1994, con motivo del natalicio del Patricio Juan Pablo Duarte, se ofreció una charla a la empleomanía del Banco Central, destacando los perfiles Duartianos. Para tal ocasión, se ejecutó un Programa de Donación de Banderas Dominicanas a diferentes instituciones del país, incluyendo escuelas y colegios, como forma de contribuir a la concientización y el amor a los símbolos patrios.

Por otro lado, se llevó a cabo la organización y coordinación de diversas charlas y cursos útiles para el enriquecimiento cultural y personal del individuo, entre los que cabe destacar: El Tema de la Depresión, Apreciación Musical, Etiqueta y Protocolo, Artes Visuales y un Curso Preliminar sobre Numismática. Adicionalmente, se efectuó la programación, conjuntamente con el Director del Coro, de una serie de presentaciones fuera de la Institución. La Biblioteca Juan Pablo Duarte realizó el Concurso Anual Año 1994, otorgando el 1^{er} premio al trabajo titulado «Medidas de Políticas a Implementar para corregir el Sesgo Antiexportador de la República Dominicana», del Dr. Andrés Dauhajre, Hijo. Asimismo, se dispensó un servicio de consultoría permanente de libros, revistas y otros documentos, dirigidos a incentivar la investigación económica.

En cuanto a la Subdirección del Museo Numismático y Filatélico, ésta efectuó una serie de actividades orientadas a la exhibición de las colecciones de eventos educativos, además de continuar con su campaña de promoción directa entre las escuelas públicas, colegios, universidades e instituciones culturales y personalidades, entre otros, para invitarlos a visitar el Museo. En ocasión de la celebración del Aniversario del Banco Central, se inauguró en la Sala de Exposiciones Temporales una exposición de «Billetes del Mundo».

6.18 DEPARTAMENTO DE EMISION CAJA

Para atender a los requerimientos de los Bancos Comerciales y de la Oficina Regional, durante el año 1994 se puso en circulación la cantidad de 158,742 billetes, con un valor de RD\$13,177,570,000.00

poniendo a disposición de la Bóveda de Servicio, billetes nuevos por la cantidad de 51,041 con valor de RD\$2,873,000,000.00.

Asimismo se entregó a los Bancos Comerciales y a la Oficina Regional de Santiago, la cantidad de 71,542 monedas metálicas de varias denominaciones, por un monto de RD\$47,378,550.00; de estas monedas la cantidad de 14,519 con valor facial de RD\$11,851,400.00 correspondieron a monedas nuevas.

Se recibieron en depósitos y remesas durante el año, de los Bancos Comerciales y la Oficina Regional de Santiago, la cantidad de 212,359,231 billetes y monedas con un monto global de RD\$12,506,614,981.00.

De los billetes recibidos de los Bancos Comerciales y la Oficina Regional de Santiago, fueron retirados para fines de trituración y/o incineración, la cantidad de 53,617,650 con valor facial de RD\$1,942,350,360.00.

Durante el año se captó en divisas de los Estados Unidos de América (EUA), la suma de US\$335,788,154.71 mediante depósitos de billetes y monedas de los Bancos Comerciales y remesas de la Oficina Regional de Santiago, así como de las Estafetas del Banco Central.

6.19 POLICIA ESPECIAL DE BANCOS DEL ESTADO (PEBE)

La Policía Especial de Bancos del Estado (PEBE), ofreció servicios de protección y seguridad durante el año 1994, tanto dentro del Edificio Sede del Banco Central como a todas sus dependencias bancarias, radicadas en las zonas Norte, Sur y Este del país, además de custodiar la transportación de bienes y valores. Para cumplir con las gestiones a su cargo, realizó visitas de inspección por todas las sucursales bancarias, para constatar el buen estado de las armas al servicio del personal del Organismo asignadas a las mismas, así como la seguridad de las edificaciones que alojan dichas entidades.

Este Cuerpo Policial incrementó el programa de entrenamiento para la capacitación de su personal, realizando diversos cursos en el año 1994 y la Subdirección Técnica de dicho Cuerpo realizó peritajes, en billetes de bancos, tanto dominicanos

como norteamericanos, para determinar su autenticidad.

6.20 INSTITUTO DOMINICANO DE TECNOLOGIA INDUSTRIAL (INDOTEC)

En el transcurso del año 1994 el Instituto Dominicano de Tecnología Industrial (INDOTEC), inició un proceso de planificación estratégica para ajustarse a los cambios económicos que generan la apertura de los mercados internacionales. De igual forma, mantuvo la política de contribuir al desarrollo y mejoramiento de la tecnología industrial, mediante investigaciones científicas y servicios de consulta y asesoramiento a las empresas privadas y del sector público; así como la suscripción de acuerdos y convenios de colaboración mutua, entre los que cabe destacar: El Convenio de Colaboración con la Asociación Nacional de Industrias Metalúrgicas y Metalmeccánica, y el seguimiento dado al Convenio INDOTEC/DCA-SESPAS, para el control y evaluación de productos cárnicos.

Asimismo, dicho Instituto continuó su Programa de Conferencias Magistrales, presentando mensualmente destacadas personalidades del país, en las que se expusieron temas de relevancia relacionados con el funcionamiento de la Política Económica Nacional. En adición a lo antes expuesto, publicó el libro de «Conferencias Magistrales», que recoge todas las conferencias dictadas desde el inicio del ciclo de charlas. Finalmente, se efectuaron diversas reuniones y encuentros con representantes de organismos internacionales, para tratar diversos tópicos de interés para la Institución.

6.21 OFICINA REGIONAL NORTE

Durante el año 1994, la Oficina Regional de Santiago de los Caballeros, continuó tramitando transacciones comerciales de depósitos y retiros en moneda nacional, efectuados por las instituciones bancarias y financieras. En este mismo orden, la Oficina Regional recibió dólares de los Estados Unidos de América, así como de otras monedas extranjeras de libre convertibilidad, mediante depósitos de billetes y monedas de los bancos comerciales, así como de sus estafetas; los cuales fueron remitidos a la Oficina Sede para su posterior envío al exterior.

La Oficina Regional, brindó asistencia crediticia a doscientos diez (210) clientes potenciales, instituciones, intermediarias y a consultores financieros, y le dió seguimiento a siete (7) proyectos

agroindustriales para fines de justificación de desembolsos; y evaluó cinco (5) solicitudes de préstamos industriales por un monto total recomendado de RD\$8,792,602.00.

A N E X O S

CUADROS

INDICE DE CUADROS

- No. 1: Producto Interno Bruto, Percápita 1990-1994.
- No. 2: Producto Interno Bruto por Sectores de Origen 1990-1994.
- No. 3: Oferta y Demanda Globales 1990-1994.
- No. 4: Oferta y Demanda Globales 1990-1994.
- No. 5: Índice de Precios al Consumidor, Base: Noviembre 1994 = 100, 1990-1994
- No. 6: Índice de Precios al Consumidor por Grupos de Bienes y Servicios, Base: Noviembre 1984 = 100, 1990 - 1994.
- No. 7: Tipo de Cambio Promedio del Dólar 1990-1994
- No. 8: Desembolsos por Instituciones del Gobierno Central 1990 - 1994.
- No. 9: Operaciones Fiscales del Gobierno Central Financiamiento del Resultado Presupuestario 1990 - 1994.
- No. 10: Operaciones Fiscales del Gobierno Central, Flujo de Caja Según Metodología del F.M.I., 1990 - 1994.
- No. 11: Reserva Monetaria, 1990-1994.
- No. 12: Emisión Monetaria, 1994.
- No. 13: Medio Circulante (1) 1994.
- No. 14: Tasas de Interés Nominales de los Bancos Comerciales, Promedios Ponderados Mensuales (%), 1991-1994.
- No. 15: Financiamiento Interno del Banco Central, 1990-1994.
- No. 16: Obligaciones por Depósitos de los Bancos Comerciales, (Saldo al 31 de diciembre), 1990-1994.
- No. 17: Préstamos por Destino de los Bancos Comerciales, 1990-1994.
- No. 18: Balance Consolidado Condensado del Banco Central de la República Dominicana, 1994.
- No. 19: Balance Consolidado Condensado. Banco de Reservas de la República Dominicana, 1994.
- No. 20: Balance Consolidado Condensado, Banco Popular Diminicano, 1994.
- No. 21: Balance Consolidado Condensado, Citibank, 1994.
- No. 22: Balance Consolidado Condensado, The Bank of Nova Scotia, 1994.
- No. 23: Balance Consolidado Condensado, Banco Metropolitano, S.A., 1994.
- No. 24: Balance Consolidado Condensado, Banco BHD, 1994.
- No. 25: Balance Consolidado Condensado, Banco Dominicano del Progreso, 1994.
- No. 26: Balance Consolidado Condensado, Banco Mercantil, 1994.
- No. 27: Balance Consolidado Condensado, Banco Nacional de Crédito, 1994.
- No. 28: Balance Consolidado Condensado, Banco Intercontinental, 1994.
- No. 29: Balance Consolidado Condensado, Banco Gerencial & Fiduciario, 1994.
- No. 30: Balance Consolidado Condensado, Banco del Exterior Dominicano, S. A., 1994.
- No. 31: Balance Consolidado Condensado, Banco Latinoamericano, 1994.
- No. 32: Balance Consolidado Condensado, Banco del Comercio Dominicano, 1994.

- No. 33: Intermediarios Financieros No Monetarios, Principales Indicadores, 1990-1994.
- No. 34: Total de los Activos de los Intermediarios Financieros No Monetarios, 1990-1994.
- No. 35: Cartera de Préstamos de los Intermediarios Financieros No Monetarios, 1990-1994.
- No. 36: Captación de Recursos de los Intermediarios Financieros No Monetarios, 1990-1994.
- No. 37: Intermediarios Financieros No Monetarios del Sector Privado, Principales Indicadores, 1990-1994.
- No. 38: Intermediarios Financieros No Monetarios del Sector Público, Principales Indicadores, 1990-1994.
- No. 39: Balanza Comercial de la República Dominicana (FOB) 1990-1994.
- No. 40: Balanza Comercial Mensual de la República Dominicana, (FOB), 1994
- No. 41: Exportaciones por Productos Principales, 1990-1994.
- No. 42: Exportaciones por Productos Principales y su Destino (FOB) 1990-1994.
- No. 43: Valor de las Exportaciones por Continentes y Países de Destino, (FOB), 1990-1994.
- No. 44: Exportaciones por Grupos Económicos (FOB), 1990-1994.
- No. 45: Importaciones por Principales Productos, 1990-1994.
- No. 46: Balanza de Pagos de la República Dominicana, 1990-1994.

CUADRO No. 1
PRODUCTO INTERNO BRUTO, PERCAPITA
1990-1994

CONCEPTO	1990	1991	1992	1993	1994*
A Precios Corrientes					
PIB a precios de mercado (Millones de RD\$)	60,305.2	96,333.0	112,697.7	121,808.3	136,205.9
PIB Percápita (En RD\$)	9,003.5	14,112.7	16,201.5	17,182.7	18,852.0
A Precios Constantes (1970)					
PIB a precios constantes (Millones de RD\$)	3,736.9	3,773.2	4,075.7	4,197.7	4,380.2
PIB Percápita (En RD\$)	557.9	552.8	585.9	592.1	606.3
TASAS DE CRECIMIENTO (%)					
A Precios Corrientes					
PIB a precios de mercado (En RD\$)	42.3	59.7	17.0	8.1	11.9
PIB Percápita (En RD\$)	39.6	56.7	14.8	6.1	9.7
A Precios Constantes (1970)					
PIB a precios constantes (En RD\$)	-5.5	1.0	8.0	3.0	4.3
PIB Percápita (En RD\$)	-7.2	-0.9	6.0	1.1	2.4

* Cifras preliminares

CUADRO No. 3
OFERTA Y DEMANDA GLOBALES
1990 - 1994

(En Millones de RDS, a Precios de 1970)

CONCEPTO	1990	1991	1992	1993	1994*	TASAS DE CRECIMIENTO (%)			
						91/90	92/91	93/92	94/93
Producto Bruto Interno	3,736.9	3,773.2	4,075.7	4,197.7	4,380.2	1.0	8.0	3.0	4.3
Importaciones de Bs. y Ss.	597.2	672.2	852.6	842.0	910.7	12.6	26.8	-1.2	8.2
Oferta Global	4,334.1	4,445.4	4,928.3	5,039.7	5,290.9	2.6	10.9	2.3	5.0
Consumo Total	2,703.4	2,999.7	3,238.6	3,225.3	3,314.8	11.0	8.0	-0.4	2.8
-Gastos de Consumo Privado	2,332.8	2,623.3	2,840.6	2,820.9	2,896.8	12.5	8.3	-0.7	2.7
-Gastos de Consumo Gobierno	370.6	376.4	398.0	404.4	418.0	1.6	5.7	1.6	3.4
Inversión Bruta Interna	795.9	726.5	899.9	966.0	1,026.3	-8.7	23.9	7.3	6.2
-Inversión Bruta Fija	778.9	693.8	864.3	928.7	987.1	-10.9	24.6	7.5	6.3
-Variación de Existencia	17.0	32.7	35.6	37.3	39.2	92.4	8.9	4.8	5.1
Demanda Interna	3,499.3	3,726.2	4,138.5	4,191.3	4,341.1	6.5	11.1	1.3	3.6
Exportaciones de Bs. y Ss.	834.8	719.2	789.8	848.4	949.8	-13.8	9.8	7.4	12.0
-Exportaciones de Bienes	493.2	406.1	406.8	403.0	454.7	-17.7	0.2	-0.9	12.8
Locales	407.4	294.5	262.2	225.8	255.5	-27.7	-11.0	-13.9	13.2
Zonas Francas	85.8	111.6	144.6	177.2	199.2	30.1	29.6	22.5	12.4
-Exportaciones de Servicios	341.6	313.1	383.0	445.4	495.1	-8.3	22.3	16.3	11.2
Demanda Global	4,334.1	4,445.4	4,928.3	5,039.7	5,290.9	2.6	10.9	2.3	5.0

* Cifras Preliminares

CUADRO No. 4
OFERTA Y DEMANDA GLOBALES
1990-1994

(En Millones de RD\$, a Precios Corrientes)

CONCEPTO	1990	1991	1992	1993	1994*	TASAS DE CRECIMIENTO (%)			
						91/90	92/91	93/92	94/93
Producto Bruto Interno	60,305.2	96,333.0	112,697.7	121,808.3	136,205.9	59.7	17.0	8.1	11.8
Importaciones de Bs. y Ss.	20,791.1	28,153.3	34,530.7	33,771.5	37,004.6	35.4	22.7	-2.2	9.6
- Importaciones de Bienes	16,691.0	22,042.2	27,508.7	26,670.7	29,266.8	32.1	24.8	-3.0	9.7
- Importaciones de Servicios	4,100.1	6,111.1	7,022.0	7,100.8	7,737.8	49.0	14.9	1.1	9.0
Oferta Global	81,096.3	124,486.3	147,228.4	155,579.8	173,210.5	53.5	18.3	5.7	11.3
Consumo Total	49,054.7	79,951.0	97,826.3	99,725.5	109,212.8	63.0	22.4	1.9	9.5
-Gastos de Consumo Privado	47,290.1	77,517.9	94,323.1	94,784.1	102,653.8	63.9	21.7	0.5	8.3
-Gastos de Consumo Gobierno	1,764.6	2,433.1	3,503.2	4,941.4	6,559.0	37.9	44.0	41.1	32.7
Inversión Bruta Interna	15,161.2	20,947.4	25,217.5	28,026.6	30,844.9	38.2	20.4	11.1	10.1
-Inversión Bruta Fija	15,040.9	20,820.7	25,067.5	27,868.6	30,669.9	38.4	20.4	11.2	10.1
-Variación de Existencia	120.3	126.7	150.0	158.0	175.0	5.3	18.4	5.3	10.8
Demanda Interna	64,215.9	100,898.4	123,043.8	127,752.1	140,057.7	57.1	21.9	3.8	9.6
Exportaciones de Bs. y Ss.	16,880.4	23,587.9	24,184.6	27,827.7	33,153.0	39.7	2.5	15.1	19.1
-Exportaciones de Bienes	8,491.2	11,490.7	10,991.9	11,482.1	14,574.2	35.3	-4.3	4.5	26.9
Locales	6,838.2	8,393.2	7,115.6	6,433.5	8,189.2	22.7	-15.2	-9.6	27.3
Zonas Francas	1,653.0	3,097.5	3,876.3	5,048.6	6,385.0	87.4	25.1	30.2	26.5
-Exportaciones de Servicios	8,389.2	12,097.2	13,192.7	16,345.6	18,578.8	44.2	9.1	23.9	13.7
Demanda Global	81,096.3	124,486.3	147,228.4	155,579.8	173,210.7	53.5	18.3	5.7	11.3

* Cifras Preliminares

CUADRO No. 5
INDICE DE PRECIOS AL CONSUMIDOR
BASE: NOVIEMBRE 1994 = 100
1990 - 1994

PERIODO	INDICE	VARIACION PORCENTUAL			PROMEDIO 12 MESES
		MENSUAL	CON DIC.	12 MESES	
1990 Dic.	686.50	—	79.92	—	50.46
1991 Dic.	740.75	—	7.90	—	47.08
1992 Dic.	779.01	—	5.17	—	4.26
1993 Dic.	800.73	—	2.79	—	5.25
1994 Dic.	915.35	—	14.31	—	8.26
1994					
Enero	806.33	0.70	0.70	2.62	4.96
Febrero	815.15	1.09	1.80	3.84	4.65
Marzo	823.60	1.04	2.86	5.58	4.50
Abril	833.12	1.16	4.05	7.20	4.56
Mayo	841.71	1.03	5.12	7.95	4.70
Junio	849.27	0.90	6.06	8.19	5.03
Julio	850.82	0.18	6.26	7.86	5.24
Agosto	860.62	1.15	7.48	9.14	5.64
Septiembre	872.11	1.34	8.91	9.96	6.11
Octubre	882.60	1.20	10.22	10.78	6.67
Noviembre	890.02	0.84	11.15	11.43	7.30
Diciembre	915.35	2.85	14.31	14.31	8.26

CUADRO No. 6
INDICE DE PRECIOS AL CONSUMIDOR POR GRUPOS DE BIENES Y SERVICIOS
BASE: NOVIEMBRE 1984 = 100
1990 - 1994

PERIODO	INDICE GENERAL		ALIMENTACION		VIVIENDA		VESTUARIO		DIVERSOS	
	Indice	Variación Porcentual	Indice Pond. 44%	%	Indice Pond. 26%	%	Indice Pond. 8%	%	Indice Pond. 22%	%
1990 Dic.	686.50	79.92	914.74	88.74	454.30	68.37	605.06	46.37	528.25	79.05
1991 Dic.	740.75	7.90	959.27	4.87	507.99	11.82	715.02	18.17	583.86	10.53
1992 Dic.	779.01	5.17	981.70	2.34	567.29	11.67	780.16	9.11	620.18	6.22
1993 Dic.	800.73	2.79	965.35	(1.67)	621.45	9.55	815.97	4.59	675.49	8.92
1994 Dic.	915.35	14.31	1,133.24	17.39	679.30	9.31	898.74	10.14	760.51	12.59
1994										
Enero	806.33	0.70	967.31	0.20	631.47	1.61	819.54	0.44	683.90	1.25
Febrero	815.15	1.09	980.06	1.32	635.75	0.68	822.85	0.40	692.04	1.19
Marzo	823.60	1.04	991.76	1.19	639.23	0.55	839.65	2.04	696.94	0.71
Abril	833.12	1.16	1,007.61	1.60	645.65	1.00	844.69	0.60	698.94	0.29
Mayo	841.71	1.03	1,019.89	1.22	646.82	0.18	871.27	3.15	702.72	0.54
Junio	849.27	0.90	1,027.32	0.73	648.57	0.27	876.54	0.60	718.11	2.19
Julio	850.82	0.18	1,027.67	0.03	651.34	0.43	884.98	0.96	718.33	0.03
Agosto	860.62	1.15	1,039.45	1.15	659.67	1.28	887.15	0.25	728.47	1.41
Septiembre	872.11	1.34	1,054.39	1.44	663.62	0.60	894.03	0.78	743.40	2.05
Octubre	882.60	1.20	1,071.23	1.60	669.02	0.81	895.46	0.16	750.17	0.91
Noviembre	890.02	0.84	1,083.95	1.19	672.47	0.52	898.69	0.36	753.02	0.38
Diciembre	915.35	2.85	1,133.24	4.55	679.30	1.02	898.74	0.01	760.51	0.99

Cuadro No. 7
TIPO DE CAMBIO PROMEDIO DEL DOLAR
1990 - 1994

PERIODO	BANCO CENTRAL /1 MERCADO OFICIAL		MERCADO 3/ PRIVADO			MERCADO EXTRABANCARIO		
	Compra A	Venta B	Compra A	Venta B	Margen Comercial A-B	Compra A	Venta B	Margen Comercial A-B
1990	8.43	8.65	---	---	---	10.66	11.13	0.47
1991	12.42	12.58	12.76	12.96	0.20	12.73	13.07	0.34
1992	12.50	12.50	12.57	12.68	0.11	12.61	12.77	0.16
1993	12.50	12.50	12.49	12.58	0.09	12.54	12.68	0.14
1994	12.62	12.62	12.81	12.94	0.13	12.99	13.17	0.18
1994								
Enero	12.50	12.50	12.53	12.62	0.09	12.70	12.84	0.14
Febrero	12.50	12.50	12.50	12.61	0.11	12.82	12.96	0.14
Marzo	12.50	12.50	12.53	12.63	0.10	12.89	13.03	0.14
Abril	12.50	12.50	12.59	12.69	0.10	12.92	13.06	0.14
Mayo	12.50	12.50	12.59	12.72	0.13	12.95	13.15	0.20
Junio	12.50	12.50	12.65	12.76	0.11	12.88	13.04	0.16
Julio	12.50	12.50	12.70	12.85	0.15	12.92	13.08	0.16
Agosto	12.50	12.50	12.78	12.93	0.15	12.99	13.14	0.15
Septiembre 2/	12.78	12.78	12.98	13.11	0.13	13.13	13.32	0.19
Octubre	12.87	12.87	13.36	13.51	0.15	13.35	13.65	0.30
Noviembre	12.87	12.87	13.42	13.55	0.13	13.36	13.58	0.22
Diciembre	12.87	12.87	13.08	13.35	0.27	12.94	13.16	0.22

1/ A partir de la unificación de la tasa de cambio se carga sobre la tasa de venta la comisión de 2.5% (Décima Resolución 1/7/91), modificándose a 2% (Trigésima Resolución 19/12/91) y a 1.5% (Vigésimocuarta Resolución 3/3/94).

2/ Promedio de la tasa de las operaciones de compra de divisas reportadas por los bancos comerciales (Tercera Resolución 7/9/94).

3/ Aprobación del mercado de divisas (Décimoseptima Resolución 24/1/91).

CUADRO No. 8
DESEMBOLSOS POR INSTITUCIONES DEL GOBIERNO CENTRAL*
1990 - 1994

(En Millones de RD\$)

INSTITUCIONES	1990	1991	1992	1993	1994
1. Congreso Nacional	18.0	18.8	50.1	62.1	70.6
2. Presidencia de la República**	3,783.5	6,191.9	9,060.8	10,901.8	12,380.2
3. Secretaría de Estado de Interior y Policía	366.1	443.0	729.8	949.8	1,117.4
4. Secretaría de Estado de la Fuerzas Armadas	406.7	427.6	798.6	1,215.2	1,326.3
5. Secretaría de Estado de Relaciones Exteriores	47.1	46.3	63.6	74.6	64.2
6. Secretaría de Estado de la Finanzas***	1,099.4	1,392.4	3,578.2	3,371.1	3,198.5
7. Secretaría de Estado de Educación Bellas Artes y Cultos	527.6	515.9	986.2	1,351.4	1,742.7
8. Secretaría de Estado de Salud Pública y Asistencia Social	507.5	502.7	820.6	1,145.4	1,398.6
9. Secretaría de Estado de Deportes, Educación Física y Recreación	38.0	39.5	49.8	72.6	80.5
10. Secretaría de Estado de Trabajo	44.3	63.0	85.5	120.8	132.9
11. Secretaría de Estado de Agricultura	311.4	373.1	363.7	821.2	851.6
12. Secretaría de Estado de Obras Públicas y Comunicaciones	197.9	233.7	234.0	255.6	386.8
13. Secretaría de Estado de Industria y Comercio	24.5	17.1	22.8	35.9	32.4
14. Secretaría de Estado de Turismo	19.9	23.3	15.9	25.7	26.9
15. Procuraduría General de la República	7.3	10.2	44.2	49.3	46.3
16. Poder Judicial	30.6	35.8	71.5	96.3	97.1
17. Junta Central Electoral	32.3	20.4	26.1	171.3	177.0
18. Cámara de Cuentas	1.4	1.5	4.1	4.7	5.3
T O T A L	7,463.5	10,356.2	17,005.5	20,724.8	23,135.3

* Incluye Fondos Externos.

** Incluye RD\$75.0 y RD\$343.5 millones depositados por el Gobierno en el Banco Central para fines de desmonetización en 1990 y 1991. Asimismo incluye RD\$491.5 y RD\$1,076.7 millones depositados por el Gobierno Central en el Banco de Reservas en la cuenta "Reserva a Disposición del Presidente de la República" en los años 1991 y 1992, respectivamente.

*** Incluye RD\$667.8 y RD\$2,873.9 millones en 1990 y 1991 y RD\$878.0 millones, depositados por el Gobierno Central, con la finalidad de cubrir pagos de la Deuda Externa Pública, como también los que corresponden al decreto No. 261-94 de fecha 9 de septiembre de 1994, estos recursos son previamente registrados en la Tesorería Nacional.

Fuente: Contraloría General de la República.

CUADRO No. 9
OPERACIONES FISCALES DEL GOBIERNO CENTRAL
FINANCIAMIENTO DEL RESULTADO PRESUPUESTARIO
1990 - 1994

(En millones de RD\$)

CONCEPTOS	1990	1991	1992	1993	1994	CAMBIOS	
						ABSOLUTOS	RELATIVOS
A.INGRESOS TOTALES (I+II)	7,757.8	13,419.6	17,572.2	19,776.1	21,482.4	1,706.3	8.6
I. Ingresos Corrientes	7,564.3	13,147.3	17,281.2	19,412.4	20,583.5	1,171.1	6.0
Tributarios *	6,320.6	11,423.3	15,600.5	18,027.6	19,219.8	1,192.2	6.6
No Tributarios	1,243.7	1,724.0	1,680.7	1,384.8	1,363.7	(21.1)	(1.5)
II. Ingresos de Capital	193.5	272.3	291.0	363.7	898.9	535.2	147.2
B.GASTOS TOTALES (III+IV)	7,528.6	10,379.6	14,078.8	19,899.8	22,190.2	2,290.4	11.5
III. Gastos Corrientes	3,927.5	5,256.9	6,735.1	9,973.4	10,478.9	505.6	5.1
Servicios Personales	1,580.1	2,064.9	2,744.7	3,472.1	4,081.0	609.0	17.5
Servicios No Personales	74.1	108.2	332.9	419.6	432.5	12.9	3.1
Materiales y Suministros	412.0	433.3	643.0	1,008.2	1,221.8	213.6	21.2
Aportes Corrientes	1,289.8	1,525.8	1,615.2	2,192.7	1,925.4	(267.3)	(12.2)
Intereses de Deuda **	247.7	674.2	593.1	1,554.3	1,199.6	(354.7)	(22.8)
Otros	323.8	450.5	806.2	1,326.5	1,618.6	292.1	22.0
IV. Gastos de Capital	3,601.1	5,122.7	7,343.7	9,926.4	11,711.2	1,784.8	18.0
Maquinarias y Equipos	80.0	74.1	239.3	597.6	592.8	(4.7)	(0.8)
Const. de Obras y Plantaciones Agric.	1,945.2	2,119.9	3,694.3	5,496.1	7,084.3	1,588.1	28.9
Aportes de Capital	1,515.3	2,869.9	3,363.3	3,723.7	3,793.7	70.0	1.9
Otros	60.6	58.8	46.8	109.0	240.4	131.4	120.6
V. Ahorro Corriente (I-III)	3,636.8	7,890.4	10,546.1	9,439.0	10,104.5	665.5	7.1
VI. Disponible para Inversión (II+V)	3,830.3	8,162.7	10,837.1	9,802.7	11,003.5	1,200.7	12.2
C. RESULTADO PRESUPUESTARIO (A-B)	229.2	3,040.0	3,493.4	(123.7)	(707.8)	(584.1)	472.3
D. DONACIONES ***	50.0	425.6	816.4	684.3	553.5	(130.8)	(19.1)
E. RESULTADO PRESUPUESTARIO (C+D)	279.2	3,465.6	4,309.8	560.6	(154.3)	(714.9)	(127.5)
F. FINANCIAMIENTO (VII+VIII)	(279.2)	(3,465.6)	(4,309.8)	(560.6)	154.3	715.0	(127.5)
VII. Recursos Externos Netos	(72.8)	(744.1)	(1,537.5)	(1,996.5)	(1,831.5)	165.0	(8.3)
Préstamos Externos	234.4	256.6	163.0	251.2	461.6	210.4	83.7
Menos: Amortización **	307.2	1,000.7	1,700.5	2,247.7	2,293.1	45.4	2.0
VIII. Recursos Internos Netos	(206.4)	(2,721.5)	(2,772.3)	1,435.9	1,985.8	550.0	38.3
Emisión de Bonos y Empréstitos				0.1		(0.1)	(100.0)
Menos: Amortización							
Otros Recursos					2,164.0	2,986.2	(363.2)
Variación Crédito Interno Neto	(2,711.6)	(1,667.0)	(1,982.4)	(822.2)	395.8	280.1	242.1
Banco de Reservas	(277.5)	(642.8)	(1,059.4)	(937.9)	1,768.2	2,706.1	(288.5)
Banco Central	(2,434.1)	(1,024.2)	(923.0)	(937.9)	1,768.2	2,706.1	(288.5)
Residual	2,505.2	(1,054.5)	(789.9)	2,258.0	(178.2)	(2,436.2)	(107.9)
PIB CORRIENTE	60,305.2	96,333.0	112,697.7	121,808.3	136,205.9		
A.INGRESOS TOTALES (I+II)	12.9	13.9	15.6	16.2	15.8		
I. Ingresos Corrientes	12.5	13.6	15.3	15.9	15.1		
Tributarios	10.5	11.9	13.8	14.8	14.1		
No Tributarios	2.1	1.8	1.5	1.1	1.0		
II. Ingresos de Capital	0.3	0.3	0.3	0.3	0.7		
B.GASTOS TOTALES (III+IV)	12.5	10.8	12.5	16.3	16.3		
III. Gastos Corrientes	6.5	5.5	6.0	8.2	7.7		
IV. Gastos de Capital	6.0	5.3	6.5	8.1	8.6		
V. Ahorro Corriente (I-III)	6.0	8.2	9.4	7.7	7.4		
VI. Disponible para Inversión (II+V)	6.4	8.5	9.6	8.0	8.1		
C. RESULTADO PRESUPUESTARIO (A-B)	0.4	3.2	3.1	(0.1)	(0.5)		
D. DONACIONES	0.1	0.4	0.7	0.6	0.4		
E. RESULTADO PRESUPUESTARIO (C+D)	0.5	3.6	3.8	0.5	(0.1)		

* Incluye los recursos depositados por REFIDOMSA en el Banco Central, en la Cuenta Gobierno Dominicano, Cuenta para el Pago de la Deuda Externa, según Decreto No. 261-94, del 9 de septiembre del 1994, ascendentes a RD\$878.0 millones durante 1994.

** Incluye los pagos de la Deuda Externa realizados por el Banco Central, mediante el uso de la Cuenta Gobierno Dominicano, Cuenta para el Pago de la Deuda Externa, creada por el Decreto No. 216 del 29-4-88.

*** Incluye RD\$358.7, RD\$777.0, RD\$671.1 y RD\$535.9 millones correspondientes a donaciones reportadas al Banco Central por las embajadas, consulados y la Oficina del Ordenador de Lomé IV, para los años 1991, 1992, 1993 y 1994, respectivamente.

FUENTES: Tesorería Nacional y Contraloría General de la República.

CUADRO No. 10
OPERACIONES FISCALES DEL GOBIERNO CENTRAL
FLUJO DE CAJA SEGUN METODOLOGIA DEL F.M.I.
1990 - 1994

(En millones de RD\$)

CONCEPTOS	1990	1991	1992	1993	1994	CAMBIOS	
						ABSOLUTOS	RELATIVOS
A. INGRESOS ORDINARIOS	7,564.3	13,147.3	17,281.2	19,412.4	20,583.5	1,171.1	6.0
I.- Ingresos Tributarios	6,320.6	11,423.3	15,600.5	18,027.6	19,219.8	1,192.2	6.6
1.- Impuestos sobre los Ingresos	1,602.8	2,374.6	2,762.1	3,110.1	3,224.8	114.7	3.7
2.- Impuestos sobre el Patrimonio	54.6	69.4	90.5	116.1	123.8	7.7	6.6
3.- Imp. Internos sobre Mercancías y Serv.	2,172.3	5,044.2	6,296.5	8,006.5	9,706.5	1,700.0	21.2
a) Imp. Internos sobre las Mercancías	1,609.3	4,220.2	5,333.5	6,915.5	8,283.9	1,368.4	19.8
b) Imp. Internos Especiales sobre los Serv.	563.0	824.0	963.0	1,091.0	1,422.6	331.6	30.4
De los cuales:							
-Imp. Transf. de Bienes Indust. y Serv.	968.8	1,467.6	2,403.9	3,201.5	3,524.5	323.0	10.1
-Diferencial de petróleo	90.6	2,227.5	2,192.5	2,783.0	3,634.5	851.5	30.6
Diferencial REFIDOMSA *	1.3	1,934.3	1,882.9	2,440.1	3,346.1	906.0	37.1
Otros	89.3	293.2	309.6	342.9	288.4	(54.5)	(15.9)
4.- Impuestos sobre el Comercio Exterior	2,448.1	3,882.3	6,389.0	6,696.3	6,063.7	(632.7)	(9.4)
a) Impuestos sobre las Importaciones	2,442.9	3,879.2	6,386.8	6,695.1	6,062.6	(632.5)	(9.4)
i) Impuestos Arancelarios	1,471.7	3,155.1	5,641.4	6,426.5	5,910.6	(515.9)	(8.0)
de los cuales: Comisión a las Import.	856.5	909.6	1,053.6	656.3	284.7	(371.6)	(56.6)
ii) Imp. Complementarios y Adicionales	971.2	724.1	745.4	268.6	152.0	(116.6)	(43.4)
b) Impuestos sobre las Exportaciones	5.2	3.1	2.2	1.2	1.0	(0.2)	(15.5)
5.- Otros Impuestos	42.8	52.8	62.4	98.6	101.0	2.4	2.4
II.- Ingresos No Tributarios	1,243.7	1,724.0	1,680.7	1,384.8	1,363.7	(21.1)	(1.5)
B. INGRESOS EXTRAORDINARIOS	477.9	954.5	1,270.4	1,299.2	1,914.0	614.8	47.3
a) Recursos Externos	284.4	682.2	979.4	935.5	1,015.0	79.6	8.5
1.- Préstamos	234.4	256.6	163.0	251.2	461.6	210.4	83.7
2.- Donaciones **	50.0	425.6	816.4	684.3	553.5	(130.8)	(19.1)
3.- Otros Recursos Externos	0.0	0.0		0.0	0.0	0.0	0.0
b) Recursos Internos	193.5	272.3	291.0	363.7	898.9	535.2	147.2
1.- Ventas de Activos	46.3	59.8	164.7	113.5	61.4	(52.1)	(45.9)
2.- Aportes Extraordinarios	15.8	29.2	67.3	149.4	410.6	261.2	174.8
3.- Otros 131.4	183.3	59.0	100.8	427.0	326.2	323.6	
(A + B) TOTAL INGRESOS FISCALES	8,042.2	14,101.8	18,551.6	20,711.6	22,497.5	1,785.8	8.6
Mas: Depósitos en custodia	35.3	460.0	1,262.3	760.1	327.4	(432.7)	(56.9)
TOTAL INGRESOS SEGUN INF. DE TESORERIA	8,077.5	14,561.8	19,813.9	21,471.7	22,824.9	1,353.2	6.3
C. TOTAL EGRESOS FISCALES	7,987.6	10,374.2	16,359.7	20,286.6	22,933.1	2,646.5	13.0
1.- Gastos Corrientes	3,679.8	4,582.7	6,142.0	8,419.1	9,279.3	860.3	10.2
a) Servicios Personales	1,580.1	2,064.9	2,744.7	3,472.1	4,081.0	609.0	17.5
b) Servicios No Personales	74.1	108.2	332.9	419.6	432.5	12.9	3.1
c) Materiales y Suministros	412.0	433.3	643.0	1,008.2	1,221.8	213.6	21.2
d) Aportes Corrientes	1,289.8	1,525.8	1,615.2	2,192.7	1,925.4	(267.3)	(12.2)
e) Otros	323.8	450.5	806.2	1,326.5	1,618.6	292.1	22.0
2.- Gastos de Capital	4,307.8	5,791.5	10,217.7	11,867.5	13,653.8	1,786.3	15.1
a) Maquinarias y Equipos	80.0	74.1	239.3	597.6	592.8	(4.7)	(0.8)
b) Const. de Obras y Plant. Agric.	1,945.2	2,119.9	3,694.3	5,496.1	7,084.3	1,588.1	28.9
c) Aportes de Capital	1,515.3	2,869.9	3,363.3	3,723.7	3,793.7	70.0	1.9
d) Amortización de la Deuda *	706.7	668.8	2,874.0	1,941.1	1,942.5	1.4	0.1
e) Otros	60.6	58.8	46.8	109.0	240.4	131.4	120.6
D. SUPERAVIT (+) O DEFICIT (-) DE CAJA	54.6	3,727.6	2,191.9	425.0	(435.7)	(860.7)	(202.5)

Nota: Incluye los ingresos y gastos en dólares convertidos en RD\$ a la tasa de cambio oficial, que son reportados por la Tesorería y la Contraloría a la tasa de US\$1.0 por RD\$1.0.

* Incluye los recursos depositados por REFIDOMSA en el Banco Central, en la Cuenta Gobierno Dominicano, Cuenta para el Pago de la Deuda Externa, según Decreto No. 261-94 del 9 de septiembre del 1994, ascendentes a RD\$878.0 millones durante el 1994.

** Incluye RD\$358.7, RD\$777.0, RD\$671.1 y RD\$535.9 millones, correspondientes a donaciones reportadas al Banco Central por las embajadas, consulados y la Oficina del Ordenador de Lomé IV, para los años 1991, 1992, 1993 y 1994, respectivamente.

FUENTES: Tesorería Nacional, Contraloría General de la República y Banco Central.

CUADRO No. 11
RESERVA MONETARIA
1990-1994

(En Millones de US\$)

CONCEPTO	1990	1991	1992	1993	1994*
A. Activos Internacionales	<u>180.2</u>	<u>500.1</u>	<u>580.8</u>	<u>736.1</u>	<u>384.6</u>
Oro*	6.9	6.6	6.1	7.0	6.9
Divisas	126.8	445.5	506.4	657.5	306.1
Inversiones en Valores	—	—	—	—	—
Posición Crediticia en el FMI**	32.6	33.6	50.3	52.2	52.2
Aportes de Divisas en Instituciones Internacionales	13.9	14.4	18.0	19.4	19.4
B. Deducciones por Obligaciones en Oro o Divisas***	726.1	807.0	660.8	840.2	415.4
TOTAL RESERVA MONETARIA (A-B)	(545.9)	(306.9)	(80.0)	(104.1)	(30.8)

* Mediante la Vigésima Resolución del 12 de febrero de 1981, se acordó tomar como base el precio promedio diario en el mercado de Londres.

** Equivale a la parte de la cuota aportada en Oro o Divisas al FMI.

*** Según el Art. 45 de la Ley Orgánica del Banco Central.

NOTA: A partir de enero de 1985, los valores en moneda extranjera están expresados al tipo de cambio unificado del mercado libre de divisas de acuerdo con lo establecido en la 12da. Resolución de la Junta Monetaria del 23 de enero de 1985.

CUADRO No. 12
EMISION MONETARIA
1994

(En Millones de RD\$)

SALDOS AL FIN DE:	DEL ESTADO	DEL BANCO CENTRAL		Total
	Moneda Metálica	Billetes Pesos Fuera del Banco	Depósitos a la Vista en Moneda Nacional	
Enero	156.1	7,411.8	6,583.8	14,151.7
Febrero	156.5	7,287.4	6,521.4	13,965.3
Marzo	156.9	7,605.4	5,702.3	13,464.6
Abril	158.0	7,641.0	5,937.7	13,736.7
Mayo	159.6	7,918.4	5,243.7	13,321.7
Junio	160.4	7,493.6	5,564.2	13,218.2
Julio	161.3	7,686.3	5,618.5	13,466.1
Agosto	163.8	7,711.4	5,737.1	13,612.3
Septiembre	164.8	7,562.0	5,182.5	12,909.3
Octubre	165.1	7,622.6	5,091.0	12,878.7
Noviembre	165.8	7,556.5	5,598.2	13,320.5
Diciembre	169.4	8,796.9	5,066.1	14,032.4

CUADRO No. 13
MEDIO CIRCULANTE (1)
1994

(En Millones de RD\$)

Saldos al fin de:	Moneda Metálica	Billetes Pesos	Depósitos Oficiales y Particulares en Moneda Nacional pagaderos por cheques (2)	Total
Enero	135.6	6,334.3	9,061.8	15,531.7
Febrero	130.9	6,289.2	8,865.9	15,286.0
Marzo	135.0	6,633.5	8,389.9	15,158.4
Abril	135.5	6,819.3	8,784.0	15,738.8
Mayo	137.4	6,750.7	8,388.7	15,276.8
Junio	133.3	6,565.8	8,526.2	15,225.3
Julio	138.6	6,905.7	8,195.5	15,239.8
Agosto	142.0	6,624.3	8,063.7	14,830.0
Septiembre	144.7	6,753.8	8,082.9	14,981.4
Octubre	139.3	6,603.7	7,603.4	14,346.4
Noviembre	144.0	6,430.7	7,825.6	14,400.3
Diciembre	149.7	7,530.3	7,808.4	15,488.4

(1) Billetes y monedas en poder del público, más depósitos oficiales y particulares pagaderos por cheques, sin incluir los depósitos interbancarios (Art. 70 de la Ley Orgánica del Banco Central).

(2) Incluye los depósitos del Gobierno y sus dependencias y de los municipios, así como cheques de administración del Banco Central.

CUADRO No. 14
TASAS DE INTERES NOMINALES DE LOS BANCOS COMERCIALES
PROMEDIOS PONDERADOS MENSUALES (%)
1991-1994

CONCEPTO	DICIEMBRE			
	1991	1992	1993	1994
PRESTAMOS				
			TASA ACTIVA	
0 - 90 DIAS	32.54	29.96	24.31	30.29
91 - 180 DIAS	33.62	30.13	27.20	29.94
181 - 1 AÑO	33.73	31.60	27.10	31.01
DE 1 AÑO EN ADELANTE	37.05	29.24	28.21	32.96
			TASA PASIVA	
DEPÓSITOS DE AHORRO	5.50	5.00	5.00	5.00
CERTIFICADOS FINANCIEROS:				
HASTA 30 DIAS	-	-	11.03	19.24
HASTA 60 DIAS	-	-	11.57	17.55
HASTA 90 DIAS	-	-	12.18	16.66
HASTA 180 DIAS	18.82	17.59	6.52	17.93
HASTA 360 DIAS	14.94	21.00	10.09	18.00
DE 1 AÑO EN ADELANTE	15.70	-	-	-

CUADRO No. 15
FINANCIAMIENTO INTERNO DEL BANCO CENTRAL
1990-1994

(En Millones de RD\$)

CONCEPTO	1990	1991	1992	1993	1994
Inversiones en Valores*	1,431.7	1,873.4	2,287.0	1,664.2	1,451.2
Adelantos	160.4	160.4	63.1	174.4	174.4
Redescuentos	457.1	382.7	194.9	45.5	285.2
Otros**	604.3	300.0	283.8	264.8	275.1
Total	2,653.5	2,716.5	2,828.8	2,148.9	2,185.9

COMPOSICION PORCENTUAL

CONCEPTO	1990	1991	1992	1993	1994
Inversiones en Valores*	54.0	69.0	80.8	77.4	66.4
Adelantos	6.0	5.9	2.2	8.1	8.0
Redescuentos	17.2	14.1	6.9	2.1	13.0
Otros**	22.8	11.0	10.0	12.3	12.6
Total	100	100	100	100	100

TASA DE CRECIMIENTO

CONCEPTO	1990	1991	1992	1993	1994
Inversiones en Valores*	0.7	30.9	22.1	(27.2)	(12.8)
Adelantos	0.0	0.0	(60.7)	176.4	0.0
Redescuentos	(1.0)	(16.3)	(49.1)	(76.7)	526.8
Otros**	13.9	(50.4)	(5.4)	(6.7)	3.9
Total	2.7	2.4	4.1	(24.0)	1.7

* Incluye Inversiones en Títulos de Crédito más Inversiones del Fondo de Regulación de Valores.

** Lo constituyen los sobregiros y el fondo de liquidez.

CUADRO No. 16
OBLIGACIONES POR DEPÓSITOS DE LOS BANCOS COMERCIALES
(SALDOS AL 31 DE DICIEMBRE)
1990-1994

(En Millones de RD\$)

Depósitos	1990	1991	1992	1993	1994
A la Vista	4,284.1	6,294.8	7,810.4	9,156.3	7,759.3
De Ahorro	2,338.6	3,356.1	4,455.9	5,748.1	6,220.1
A Plazo y Certificados	3,939.7	6,223.3	8,880.3	11,478.5	13,756.0
Especiales*	262.7	82.6	94.3	72.9	197.0
Total	10,825.1	15,956.8	21,240.9	26,455.8	27,932.4

COMPOSICION PORCENTUAL

Depósitos	1990	1991	1992	1993	1994
A la Vista	39.6	39.4	36.8	34.6	27.8
De Ahorro	21.6	21.0	21.0	21.7	22.3
A Plazo y Certificados	36.4	39.0	41.8	43.4	49.2
Especiales*	2.4	0.5	0.4	0.3	0.7
Total	100	100	100	100	100

TASA DE CRECIMIENTO

Depósitos	1990	1991	1992	1993	1994
A la Vista	34.3	46.9	24.1	17.2	(15.3)
De Ahorro	20.3	43.5	32.8	29.0	8.2
A Plazo y Certificados	48.5	58.0	42.7	29.3	19.8
Especiales*	(42.3)	(68.6)	14.2	(22.7)	170.2
Total	31.3	47.4	33.1	24.6	5.6

* Obligaciones a la vista de los bancos comerciales con el público para cubrir cartas de crédito y cobranzas.

CUADRO No. 17
PRESTAMOS POR DESTINO DE LOS BANCOS COMERCIALES
1990-1994

(En Millones de RD\$)

DETALLE	1990	1991	1992	1993	1994
SECTOR PUBLICO	<u>1,297.9</u>	<u>1,240.4</u>	<u>1,339.4</u>	<u>1,285.5</u>	<u>1,259.8</u>
Gobierno	355.7	295.1	308.4	230.2	422.1
Entidades Autónomas	942.2	945.3	1,031.0	1,055.3	837.7
SECTOR PRIVADO	<u>7,394.2</u>	<u>9,616.0</u>	<u>13,756.3</u>	<u>16,962.9</u>	<u>19,655.2</u>
Producción	<u>4,434.4</u>	<u>5,598.9</u>	<u>6,773.5</u>	<u>6,988.3</u>	<u>7,538.5</u>
Industriales	2,647.6	3,400.1	3,741.2	3,771.0	3,947.0
Pecuarios	—	—	—	—	—
Agrícolas*	954.9	1,315.2	2,172.9	2,244.4	2,434.0
Ind. de la Construcción	824.4	871.4	853.9	971.1	1,149.3
Electricidad, Gas y Agua	7.5	12.2	5.5	1.8	8.2
Otros	<u>2,959.8</u>	<u>4,017.1</u>	<u>6,982.8</u>	<u>9,974.6</u>	<u>12,116.7</u>
Comerciales**	1,685.6	2,243.4	4,313.0	6,091.2	7,199.1
Préstamos Personales***	432.6	505.5	951.5	1,732.1	2,134.8
Varios****	841.6	1,268.2	1,718.3	2,151.3	2,782.8
TOTAL	<u>8,692.1</u>	<u>10,856.4</u>	<u>15,095.7</u>	<u>18,248.4</u>	<u>20,915.0</u>

* A partir del 1988 agricultura incluye: pecuario, silvicultura y pesca.

** A partir del 1988 comerciales incluye: importaciones, exportaciones, restaurantes y hoteles.

*** Préstamos personales incluye: servicios comerciales y sociales.

**** A partir del 1985, varios incluye: transportes, almacenamiento y comunicaciones, establecimientos financieros, seguros, bienes inmuebles, servicios prestados y ventas condicionales.

CUADRO No. 18
BALANCE CONSOLIDADO CONDENSADO DEL BANCO CENTRAL DE LA REPUBLICA DOMINICANA
1994

(En millones de RD\$)

DETALLE	Enero	Febrero	Marzo	Abril	Mayo	Junio	Julio	Agosto	Septiembre	Octubre	Noviembre	Diciembre
ACTIVOS												
Reserva Monetaria												
Oro	88.5	87.2	87.9	86.5	87.4	88.3	88.2	87.0	92.4	91.9	90.6	89.4
Divisas:												
Dólares de los Estados Unidos y Otras Monedas Extranjeras	187.5	88.8	147.4	157.7	159.3	142.6	89.3	83.7	223.3	181.9	159.9	255.9
Depósitos en Bancos del Exterior	3,891.2	4,078.4	3,834.1	4,045.7	3,975.4	3,297.2	3,354.4	1,847.8	2,031.9	2,139.8	2,411.7	3,103.4
Otros Valores en Divisas	220.4	27.0	18.3	19.8	8.6	5.7	6.8	4.7	6.7	9.5	5.6	5.2
Inversiones en Valores	3,275.0	2,778.5	2,189.5	1,891.6	865.4	929.2	544.8	451.9	798.9	1,023.6	971.4	574.0
Aportes en Oro o Divisas en Instituciones Internacionales	894.8	894.8	894.8	894.9	893.9	893.9	893.9	893.9	901.1	901.1	901.1	901.1
Deducciones por Obligaciones en Oro o Divisas	(10,457.5)	(10,414.6)	(10,397.5)	(10,385.6)	(10,374.5)	(10,369.0)	(10,211.3)	(3,861.8)	(5,575.5)	(5,139.7)	(5,358.4)	(5,346.8)
Activos Internacionales Afectos a Obligaciones en Oro o Divisas	10,457.5	10,414.6	10,397.5	10,385.6	10,374.5	10,369.0	10,211.3	3,861.8	5,575.5	5,139.7	5,358.4	5,346.8
Moneda Metálica Nacional en caja	14.8	15.8	16.1	15.8	15.2	15.6	15.3	13.8	13.7	14.4	14.1	12.2
Adelantos y Redescuentos	219.9	219.9	219.9	219.9	459.9	459.9	459.9	460.0	459.7	459.7	459.5	459.6
Inversiones en Títulos de Créditos	1,662.0	1,688.1	1,829.6	1,834.9	1,866.3	1,872.2	1,872.6	1,872.8	1,872.8	1,873.4	1,873.4	1,435.4
Acciones en Bancos del Estado y Otras Entidades	108.0	108.0	108.0	108.0	108.0	108.0	108.0	108.0	108.0	108.0	108.0	108.0
Inversiones del Fondo de Regulación de Valores	15.7	15.6	15.7	15.7	15.7	15.7	15.6	15.7	15.7	15.7	15.7	15.7
Aportes en Moneda Nacional en Instituciones Internacionales	2,681.3	2,681.5	2,681.5	2,681.5	2,678.4	2,678.4	2,678.4	2,678.4	2,693.5	2,693.5	2,693.5	2,693.5
Edificios, Solares y Terrenos	37.4	37.3	37.1	37.0	36.9	36.7	36.6	36.5	36.3	36.2	35.7	67.7
Muebles y Enseres	37.4	37.6	38.3	39.1	37.5	36.6	37.9	40.7	46.8	46.7	45.3	47.5
Otras Cuentas del Activo	24,984.9	25,162.7	25,476.8	25,803.6	26,265.3	26,204.9	26,489.9	28,168.1	25,396.7	25,454.4	25,556.6	25,533.9
TOTAL DEL ACTIVO	38,318.8	37,921.2	37,595.0	37,851.7	37,473.2	36,784.9	36,691.6	36,763.0	34,697.5	35,049.8	35,342.1	35,302.5
PASIVO, CAPITAL Y RESERVAS												
Emisión Monetaria												
Billetes Emitidos	7,411.8	7,287.4	7,605.4	7,641.0	7,918.4	7,493.6	7,686.3	7,711.4	7,562.0	7,622.6	7,556.5	8,796.9
Moneda Fraccionaria de Papel Emitida	0.0	0.0	0.0	0.0	0.0	0.0	0.0	0.0	0.0	0.0	0.0	0.0
Depósitos a la Vista en Moneda Nacional	6,583.8	6,521.3	5,702.3	5,937.6	5,243.6	5,564.2	5,618.4	5,737.0	5,182.5	5,090.9	5,598.2	5,066.1
Cuentas Especiales en Moneda Nacional	21.8	21.5	21.5	21.1	21.1	21.1	18.8	18.8	19.1	19.1	19.1	19.1
Obligaciones en Moneda Extranjera	18,934.5	18,884.6	18,857.9	18,888.6	18,976.8	18,573.1	18,549.4	13,381.2	14,012.2	14,190.0	14,486.8	14,361.4
Capital	0.7	0.7	0.7	0.7	0.7	0.7	0.7	0.7	0.7	0.7	0.7	0.7
Reserva para Contingencia Desarrollo Económico (FIDE)	0.3	0.3	0.3	0.3	0.3	0.3	0.3	0.3	0.3	0.3	0.3	0.3
Reserva de Garantía de Créditos Especiales	13.7	13.7	13.7	13.7	13.7	13.7	13.7	13.7	13.7	13.7	13.7	13.7
Reserva del Fondo de Regulación de Valores	30.6	30.6	30.5	30.5	30.4	30.4	30.3	30.3	30.2	30.2	30.1	30.0
Otras Cuentas del Pasivo, Capital y Reservas	5,321.6	5,161.1	5,362.7	5,318.2	5,268.2	5,087.8	4,773.7	9,869.6	7,876.8	8,082.3	7,636.7	7,014.3
TOTAL PASIVO, CAPITAL Y RESERVAS	38,318.8	37,921.2	37,595.0	37,851.7	37,473.2	36,784.9	36,691.6	36,763.0	34,697.5	35,049.8	35,342.1	35,302.5

CUADRO No. 19
BALANCE CONSOLIDADO CONDENSADO - BANCO DE RESERVAS DE LA REPUBLICA DOMINICANA
1994

(En millones de RD\$)

DETALLE	Enero	Febrero	Marzo	Abril	Mayo	Junio	Julio	Agosto	Septiembre	Octubre	Noviembre	Diciembre
ACTIVO												
Efectivo en Caja y Banco Central	2,224.8	2,205.9	1,789.5	1,958.8	1,491.8	1,623.1	1,371.0	1,239.0	1,368.0	1,437.6	1,615.1	1,131.7
Remesas en Tránsito	902.6	478.7	1,226.2	1,002.2	1,368.8	2,123.0	2,111.8	2,515.9	1,841.5	1,818.3	1,982.2	2,187.0
Otras Disponibilidades	492.5	647.3	788.2	771.4	810.2	782.3	789.2	883.5	973.3	763.7	655.5	609.6
Valores Gubernamentales	92.5	92.4	92.5	92.5	92.5	92.5	92.5	92.5	92.5	92.5	92.5	92.5
Valores de Renta Fija	2.2	2.3	2.2	2.2	2.2	2.2	2.2	2.2	2.2	2.2	2.2	0.2
Valores de Renta Variable	45.1	45.1	45.1	50.2	50.2	50.2	50.2	50.2	50.5	50.5	50.5	210.8
Préstamos y Descuentos	4,677.5	4,773.9	4,737.6	4,814.0	4,892.2	4,944.7	5,076.9	4,950.3	4,929.8	4,978.2	5,041.1	5,114.8
Inmuebles, Muebles y Equipos	415.7	421.0	432.3	456.5	466.0	479.8	484.0	508.4	528.1	548.0	552.5	563.9
Bienes Adjudicados o en Dación de Pago	17.4	17.5	18.3	26.3	27.9	28.7	30.2	46.7	46.7	60.9	60.8	59.2
Cargos Diferidos (neto)	126.2	137.8	75.7	82.2	105.4	102.6	117.8	109.4	174.2	126.7	120.8	116.4
Otros (Neto)	2,119.7	1,990.7	1,995.3	2,020.9	2,004.7	1,824.5	1,863.8	1,906.4	1,922.5	1,948.5	1,979.8	1,973.7
TOTAL DE ACTIVOS	11,116.2	10,812.6	11,202.9	11,277.2	11,311.9	12,053.6	11,989.6	12,304.5	11,929.3	11,827.1	12,153.0	12,059.8
PASIVO Y CAPITAL												
Depósitos a la Vista	4,131.8	3,878.4	3,728.7	3,886.7	3,845.2	3,766.8	3,643.9	3,476.8	3,263.1	2,979.9	3,484.4	3,292.8
Obligaciones a la Vista 1]	361.3	424.0	193.2	237.6	251.5	171.7	174.6	189.1	261.4	224.0	200.2	187.2
Depósitos de Ahorros y a Plazo	1,416.7	1,425.1	1,630.9	1,681.6	1,640.4	1,678.4	1,703.1	1,662.1	1,623.8	1,612.3	1,580.8	1,666.0
Certificados Financieros 2]	2,504.9	2,321.6	1,893.2	1,853.1	2,003.5	2,000.4	1,973.9	2,053.2	2,071.5	2,291.7	2,439.9	2,265.4
Depósitos y Otras Obligaciones en M/N	161.8	161.3	358.0	331.5	320.0	694.5	772.3	1,087.5	866.6	628.3	380.6	393.9
Depósitos y Otras Obligaciones en M/E	-	-	825.4	719.3	670.5	284.0	244.1	245.1	229.3	206.2	237.2	318.9
Otros Pasivos	1,893.3	1,925.3	1,869.5	1,832.9	1,803.6	2,647.9	2,640.2	2,726.7	2,730.1	2,973.2	2,894.1	2,975.7
Capital Pagado y Reserva Legal 3]	618.6	618.5	576.9	576.8	576.8	576.9	576.8	576.9	576.9	576.9	576.9	576.9
Otras Reservas	-	-	41.6	41.6	41.6	41.6	41.6	41.5	41.5	41.4	41.4	41.4
Utilidades Retenidas	0.0	0.0	0.0	0.0	15.2	15.2	15.2	15.2	15.2	15.2	15.2	15.2
Resultado del Ejercicio	27.8	58.4	85.5	116.1	143.6	176.2	203.9	230.4	249.9	278.0	302.3	326.4
TOTAL PASIVO Y CAPITAL	11,116.2	10,812.6	11,202.9	11,277.2	11,311.9	12,053.6	11,989.6	12,304.5	11,929.3	11,827.1	12,153.0	12,059.8

1] Para los meses de enero y febrero incluye Otras Obligaciones en M/E.

2] Para los meses de enero y febrero incluye los Depósitos a Plazo.

3] Para los meses de enero y febrero incluye Otras Reservas.

CUADRO No. 20
BALANCE CONSOLIDADO CONDENSADO - BANCO POPULAR DOMINICANO
1994

(En millones de RD\$)

DETALLE	Enero	Febrero	Marzo	Abril	Mayo	Junio	Julio	Agosto	Septiembre	Octubre	Noviembre	Diciembre
ACTIVO												
Efectivo en Caja y Banco Central	7.0	1,435.4	1,594.3	1,476.6	1,536.6	1,485.6	1,608.1	1,839.7	1,693.8	1,818.8	1,923.7	2,037.1
Bancos en el País y del Extranjero	21.2	19.7	18.1	26.3	40.9	28.9	23.4	23.0	25.0	27.8	17.8	25.1
Otras Disponibilidades	421.6	423.7	246.8	394.9	486.4	422.8	290.9	355.0	356.2	351.2	327.6	388.1
Valores de Renta Fija	89.4	89.4	88.4	78.0	78.0	83.0	89.3	94.5	94.3	114.3	243.3	235.6
Valores de Renta Variable	62.9	62.9	62.9	62.8	62.9	62.9	62.9	62.4	61.8	61.2	60.6	53.9
Préstamos y Descuentos Vigentes	3,927.4	4,080.8	4,179.0	4,243.4	4,283.4	4,377.4	4,314.1	4,350.8	4,513.1	4,440.1	4,417.9	4,468.4
Deudores y Cuentas Diversas	73.6	80.8	79.4	88.4	94.2	97.7	103.2	111.8	100.0	97.2	105.3	94.5
Deudores por Aceptación	1.8	1.0	1.9	2.8	0.7	3.0	2.3	2.4	2.8	1.1	3.5	3.1
Inmuebles, Muebles y Equipo (Neto)	548.0	540.8	538.3	532.7	528.5	525.5	519.3	513.9	508.5	503.8	501.7	498.6
Otros Bienes Propiedad del Banco	34.5	33.4	33.6	36.5	35.1	35.2	35.3	35.6	54.9	53.5	52.9	64.0
Cargos Diferidos	222.8	248.7	252.4	259.3	281.0	266.1	287.8	308.0	309.6	362.9	338.1	391.6
Ofic. Princ. y Suc. en el País	94.5	120.4	93.2	98.2	127.5	78.4	74.6	68.1	95.6	66.9	62.6	221.5
Otros Activos	238.8	250.7	254.8	243.7	213.7	219.9	172.5	149.0	182.0	281.9	323.4	322.0
TOTAL DE ACTIVOS	5,743.5	7,387.7	7,443.1	7,543.6	7,768.9	7,686.4	7,583.7	7,914.2	7,997.6	8,180.7	8,378.4	8,803.5
PASIVO Y CAPITAL												
Depósitos a la Vista	2,649.8	2,575.4	2,524.9	2,582.6	2,678.4	2,574.3	2,561.2	2,677.3	2,596.4	2,516.1	2,582.6	2,750.5
Obligaciones a la Vista	215.3	260.4	252.5	287.2	283.2	289.9	221.9	329.3	271.9	266.1	274.5	492.1
Cuentas de Ahorros	1,524.1	1,542.3	1,594.4	1,630.9	1,666.1	1,657.5	1,633.3	1,647.9	1,616.1	1,583.3	1,653.6	1,779.1
Depósitos a Plazo y Valores en Circ.	1,800.8	1,822.7	1,835.0	1,860.5	1,788.2	1,900.2	1,936.8	1,985.2	2,157.8	2,369.8	2,437.7	2,400.1
Depósitos en Moneda Extranjera	146.2	85.0	76.8	141.7	292.6	178.2	124.2	130.1	146.5	222.4	204.8	202.7
Obligaciones a Plazo	222.8	221.8	221.2	224.1	222.6	220.2	218.7	221.0	227.2	226.1	225.0	222.4
Aceptaciones en Circulación	0.8	0.8	1.5	2.2	0.2	2.3	2.3	1.8	0.2	1.1	3.2	2.6
Ofic. Principal y Suc. en el País	0.0	0.0	0.0	0.0	0.0	0.0	0.0	0.0	0.0	0.0	0.0	0.0
Créditos Diferidos	76.9	83.2	81.2	89.8	95.8	99.8	104.5	115.2	111.1	107.0	113.7	109.3
Otros Pasivos	87.1	90.3	147.4	96.0	90.6	72.9	55.2	56.3	94.8	92.8	70.8	88.1
Capital Pagado	418.2	417.2	418.7	421.1	420.7	434.3	445.1	450.3	449.8	449.3	448.6	445.8
Res. Legal, Otras Res. y Superávit	265.9	288.6	289.5	207.5	230.5	256.8	280.5	299.8	325.8	346.7	363.9	310.8
TOTAL PASIVO Y CAPITAL	7,407.9	7,387.7	7,443.1	7,543.6	7,768.9	7,686.4	7,583.7	7,914.2	7,997.6	8,180.7	8,378.4	8,803.5

CUADRO No. 21
BALANCE CONSOLIDADO CONDENSADO - CITIBANK
1994

(En millones de RD\$)

DETALLE	Enero	Febrero	Marzo	Abril	Mayo	Junio	Julio	Agosto	Septiembre	Octubre	Noviembre	Diciembre
ACTIVO												
Disponibilidades	511.0	510.1	447.1	469.9	456.0	446.0	474.1	499.2	442.2	499.4	495.2	406.9
Billetes y Monedas en Caja, Bancos y Banco Central de la Rep. Dom.	361.9	380.2	346.9	341.6	282.8	358.7	257.3	352.8	316.1	322.2	339.8	310.0
Remesas en Tránsito	-	-	25.8	46.3	37.0	35.6	27.1	38.1	73.1	68.7	68.7	67.3
Otras Disponibilidades 1]	149.1	129.9	74.4	82.0	136.2	51.7	189.7	108.3	53.0	108.5	86.7	29.6
Cartera de Crédito	752.9	745.9	797.8	791.5	858.7	849.7	1,005.6	967.3	970.9	835.3	966.1	988.7
Vigente en Moneda Nacional 2]	752.9	745.9	806.0	794.7	847.6	854.8	1,015.6	977.3	973.8	843.5	975.7	998.6
Cartera Vencida	-	-	-	5.1	19.4	3.5	0.1	0.1	7.2	0.2	0.1	0.1
Menos Provisión en Cartera	-	-	(8.2)	(8.3)	(8.3)	(8.6)	(10.1)	(10.1)	(10.1)	(8.4)	(9.7)	(10.0)
Inversiones	153.5	153.7	228.0	168.4	164.4	166.2	91.5	80.9	80.3	190.5	188.9	168.3
Inversiones en Valores	153.5	153.7	228.0	168.4	164.4	166.2	91.5	80.9	80.3	190.5	188.9	168.3
Activos Fijos (Neto)	34.0	33.9	29.6	29.3	29.0	28.7	28.2	31.3	30.6	30.5	30.3	30.3
Otros Activos	61.5	68.7	93.4	67.7	173.8	85.1	64.2	70.1	59.9	64.8	60.8	69.4
Bienes Adjudicados u Obtenidos en Dación en Pago	0.0	0.0	0.0	0.0	0.0	0.0	0.0	0.0	0.0	0.0	0.0	0.0
Cargos Diferidos	48.7	56.2	50.2	24.9	35.0	48.7	39.5	56.7	46.2	48.5	47.4	50.0
Otros	12.8	12.5	43.2	42.8	138.8	36.4	24.7	13.4	13.7	16.3	13.4	19.4
TOTAL ACTIVOS	1,512.9	1,512.3	1,595.9	1,526.8	1,681.9	1,575.7	1,663.6	1,648.8	1,583.9	1,620.5	1,741.3	1,663.6
PASIVOS Y CAPITAL												
Depósitos a la Vista	280.0	295.0	211.4	230.8	214.8	223.5	203.1	193.1	186.9	215.0	219.0	186.0
Obligaciones a la Vista	71.1	50.2	47.4	69.2	65.6	79.5	53.2	59.5	116.6	49.9	47.6	48.4
Depósitos de Ahorros y a Plazo 3]	917.0	912.3	718.8	604.5	630.1	606.4	602.1	617.2	611.6	560.7	663.7	666.6
Certificados Financieros	-	-	322.9	331.9	339.9	350.4	357.4	348.4	370.1	369.1	372.5	430.9
Depósitos y Otras Obligaciones en Moneda Extranjera	-	-	50.1	46.4	150.9	49.5	169.4	43.3	47.9	41.6	35.9	40.7
Otras Obligaciones en Moneda Nacional	-	-	17.4	16.1	41.0	16.1	18.0	137.8	15.1	132.0	136.4	17.2
Otros Pasivos 4]	55.6	59.7	25.9	20.8	25.2	26.4	32.9	29.3	32.8	36.5	42.2	48.4
Capital Asignado y Reserva Legal, Otras Reservas y Superávit	189.2	195.1	202.0	207.1	214.4	223.9	227.5	220.2	202.9	215.7	224.0	225.4
TOTAL PASIVO Y CAPITAL	1,512.9	1,512.3	1,595.9	1,526.8	1,681.9	1,575.7	1,663.6	1,648.8	1,583.9	1,620.5	1,741.3	1,663.6

- 1] Para los meses de enero y febrero incluye Remesas en Tránsito.
 2] Para los meses de enero y febrero incluye Cartera Vencida y Provisión en Cartera.
 3] Para los meses de enero y febrero incluye Certificados Financieros.
 4] Para los meses de enero y febrero incluye Depósitos y Otras Obligaciones en M/N y en M/E.

CUADRO No. 22
BALANCE CONSOLIDADO CONDENSADO - THE BANK OF NOVA SCOTIA
1994

(En millones de RDS)

DETALLE	Enero	Febrero	Marzo	Abril	Mayo	Junio	Julio	Agosto	Septiembre	Octubre	Noviembre	Diciembre
ACTIVO												
Efectivo en Caja y Banco Central	375.2	342.4	237.0	264.3	228.3	230.7	345.8	295.3	321.1	273.9	340.0	326.2
Otras Disponibilidades	161.5	122.6	123.7	110.3	137.0	160.5	106.2	129.3	136.2	125.4	130.1	156.4
Valores de Renta Fija	22.4	27.4	7.5	7.4	10.6	10.6	10.6	35.6	7.4	2.4	2.4	2.4
Ajustes Cambiarios	1.0	1.0	-	0.4	6.8	-	0.4	2.0	-	0.3	0.4	-
Prestamos y Descuentos Vigentes	516.9	539.8	672.8	684.5	753.3	769.1	634.4	707.7	706.0	737.7	734.3	720.6
Deudores y Cuentas a Recibir (neto)	3.0	2.5	-	3.0	3.5	-	3.8	4.1	-	4.1	4.4	-
Casa Matriz	0.8	0.9	-	0.4	0.7	-	0.7	0.9	-	1.2	1.7	-
Oficina Principal y Sucursales en el Pais	0.0	0.0	0.0	0.0	0.0	0.0	0.0	0.0	-	0.0	0.0	-
Inmuebles Muebles y Equipos (neto)	37.4	37.0	42.0	36.0	14.5	20.0	13.3	12.9	18.0	13.8	24.8	29.2
Cargos Diferidos (neto)	16.5	17.7	13.9	10.7	19.4	14.3	24.2	24.4	31.4	33.1	38.2	11.9
Otros Activos 1]	7.7	8.6	12.5	11.4	15.5	17.8	12.4	9.9	18.4	12.3	12.7	23.8
TOTAL DE ACTIVOS	1,142.4	1,099.9	1,109.4	1,128.4	1,189.6	1,223.0	1,151.8	1,222.1	1,238.5	1,204.2	1,289.0	1,270.5
PASIVO Y CAPITAL												
Depósitos a la Vista	448.5	422.0	393.5	431.0	433.1	401.2	379.2	396.4	430.0	378.8	426.5	420.5
Obligaciones a la Vista	71.4	52.5	58.6	75.1	61.3	96.8	54.3	50.8	57.3	56.9	79.5	64.1
Cuentas de Ahorros 2]	308.5	325.7	358.5	368.4	346.1	377.0	341.1	381.6	356.0	364.2	300.4	302.1
Depósitos a Plazo y Especiales	213.7	189.8	183.3	182.1	182.8	187.0	208.1	204.7	205.7	224.2	282.7	270.0
Obligaciones a Plazo	3.8	3.3	3.9	3.0	3.0	0.0	2.8	2.6	0.2	2.6	2.1	3.1
Ofic. Principal y Suc. en el Pais	15.7	24.8	-	3.6	23.6	-	19.0	30.6	-	16.2	29.0	-
Otros Pasivos 3]	17.6	16.0	46.1	11.6	19.2	34.9	14.8	16.8	49.0	18.4	16.8	69.1
Capital Pagado, Res. Legal, Otras 4]	61.6	61.2	65.5	46.2	104.1	126.1	104.1	104.1	140.3	96.0	96.0	141.6
Reservas y Superávit	1.6	4.6	-	7.4	16.4	-	28.4	34.5	-	46.9	56.0	-
TOTAL PASIVO Y CAPITAL	1,142.4	1,099.9	1,109.4	1,128.4	1,189.6	1,223.0	1,151.8	1,222.1	1,238.5	1,204.2	1,289.0	1,270.5

1] Para los meses de marzo, junio, septiembre y diciembre incluye Deudores y Cuentas a Recibir: Casa Matriz y Ajustes Cambiarios.

2] Para los meses de marzo, junio, septiembre y diciembre incluye Depósitos a Plazo.

3] Para los meses de marzo, junio, septiembre y diciembre incluye Oficina Principal y Sucursales en el país.

4] Para los meses de marzo, junio, septiembre y diciembre incluye Reservas y Superávit.

CUADRO No. 23
BALANCE CONSOLIDADO CONDENSADO - BANCO METROPOLITANO, S. A.
1994

(En millones de RD\$)

DETALLE	Enero	Febrero	Marzo	Abril	Mayo	Junio	Julio	Agosto	Septiembre	Octubre	Noviembre	Diciembre
ACTIVO												
Efec. en Caja, Bancos, Otras Disp.	527.2	515.9	326.7	303.2	330.3	258.8	286.4	329.0	287.7	311.1	288.1	301.8
Inversiones en Valores	46.1	46.1	120.9	120.9	120.2	120.3	44.6	44.6	44.6	44.6	44.6	44.5
Préstamos y Cuentas Diversas	593.8	612.7	677.3	715.3	726.2	736.5	765.7	759.9	767.0	764.3	757.2	773.0
Inmuebles, Muebles y Equipos	54.7	54.5	55.3	47.6	48.1	48.3	48.0	47.8	48.2	48.5	49.1	48.5
Cargos Diferidos	22.5	21.1	12.0	18.5	28.3	20.1	23.4	22.7	21.7	18.5	20.7	22.5
TOTAL DE ACTIVOS	1,244.3	1,250.3	1,192.2	1,205.5	1,253.1	1,184.0	1,168.1	1,204.0	1,169.2	1,187.0	1,159.7	1,190.3
PASIVO Y CAPITAL												
Depósitos a la Vista	438.3	436.8	397.6	410.6	427.2	381.2	382.8	413.1	371.5	394.5	364.1	378.5
Obligaciones a la Vista	51.3	57.5	34.4	60.8	75.8	57.1	60.6	59.0	46.9	38.6	42.2	43.2
Corresponsales Extranjeros	0.1	0.1	0.0	0.0	0.0	0.0	0.0	0.0	0.0	0.0	0.0	0.0
Depósitos de Ahorros	104.3	110.8	111.6	114.1	116.6	116.1	111.5	110.5	107.2	108.7	107.6	111.4
Depósitos a Plazo	341.5	332.5	335.9	300.1	308.4	302.5	279.2	282.3	295.3	295.2	285.8	297.8
Obligaciones a Plazo	120.2	120.3	128.7	127.1	126.5	122.5	120.8	119.9	121.7	117.8	120.9	122.3
Provisión Oblig. Diversas	7.2	7.6	4.6	5.9	7.9	8.1	10.4	10.6	12.0	11.7	13.1	16.1
Créditos Diferidos	36.5	37.6	39.2	43.0	42.6	44.8	46.2	47.9	49.2	50.7	52.4	46.4
Capital, Reservas y Superávit	144.9	147.1	140.2	143.9	148.1	151.7	156.6	160.7	165.4	169.8	173.6	174.6
TOTAL PASIVO Y CAPITAL	1,244.3	1,250.3	1,192.2	1,205.5	1,253.1	1,184.0	1,168.1	1,204.0	1,169.2	1,187.0	1,159.7	1,190.3

CUADRO No. 24
BALANCE CONSOLIDADO CONDENSADO - BANCO BHD
1994

(En millones de RD\$)

DETALLE	Enero	Febrero	Marzo	Abril	Mayo	Junio	Julio	Agosto	Septiembre	Octubre	Noviembre	Diciembre
ACTIVO												
Disponibilidades	525.7	488.5	502.6	540.8	584.8	509.7	535.6	556.6	517.8	591.0	581.4	758.7
Inversiones	132.7	147.6	162.5	162.4	130.5	140.4	115.0	134.6	124.5	135.1	119.6	155.9
Cartera de Préstamos	1,278.8	1,295.7	1,325.9	1,382.2	1,327.1	1,369.8	1,371.4	1,352.9	1,410.0	1,391.1	1,362.1	1,411.3
Intereses y Com. por Cobrar	32.4	34.7	35.8	32.0	32.3	33.6	34.5	32.8	32.7	39.1	40.0	36.8
Otras Cuentas por Cobrar	54.1	59.3	40.1	34.1	37.9	49.1	47.0	48.9	71.6	62.0	65.9	67.5
Pagos Anticipados	7.1	7.4	15.3	16.2	14.8	20.2	21.4	22.3	25.7	25.2	20.4	18.1
Inmuebles, Muebles y Equipos (Neto)	148.5	147.4	146.9	147.9	150.5	150.5	151.6	151.2	151.5	155.4	162.4	162.4
Inmuebles Adjudicados	4.4	9.6	12.0	10.2	9.5	9.5	12.3	16.6	17.4	17.4	8.5	15.7
Cargos Diferidos	6.4	5.5	12.4	15.0	14.5	27.0	31.6	28.1	34.1	7.0	18.3	18.6
Operaciones Inter-Oficinas	13.5	7.0	2.2	5.7	7.2	3.8	(2.1)	0.1	9.4	15.6	17.8	13.8
Operaciones Agencias												
Otros Activos	5.3	5.0	4.8	4.2	6.5	7.4	8.4	5.4	10.7	6.2	7.8	6.7
TOTAL DE ACTIVOS	2,208.9	2,207.7	2,260.5	2,350.7	2,315.6	2,321.0	2,326.7	2,349.5	2,405.4	2,445.1	2,404.2	2,665.5
PASIVO Y CAPITAL												
Depósitos	1,721.7	1,719.7	1,757.7	1,845.6	1,814.1	1,787.5	1,777.8	1,801.8	1,801.5	1,841.0	1,785.8	2,009.9
Préstamos a Pagar	73.7	73.7	71.1	65.0	60.3	60.6	58.2	55.4	57.6	58.4	59.6	59.1
Depósitos Especiales	19.3	27.3	32.1	37.9	42.4	49.8	53.9	60.4	74.4	81.0	92.9	122.7
Aceptaciones en Circulación	2.6	0.7	1.5	2.3	0.8	3.8	3.1	1.9	5.0	0.7	1.6	2.0
Obligaciones a la Vista	54.6	53.1	84.8	62.5	55.1	50.7	54.7	45.1	66.9	70.2	57.4	59.2
Provisiones Varias	18.9	10.3	16.9	19.8	15.7	26.2	24.7	26.0	27.7	37.0	37.2	42.9
Créditos Diferidos	41.1	40.6	47.7	45.2	49.7	59.6	65.9	64.7	72.3	50.6	56.5	54.1
TOTAL DE PASIVOS	1,931.9	1,925.4	2,011.8	2,078.3	2,038.1	2,038.2	2,038.3	2,055.3	2,105.4	2,138.9	2,091.0	2,349.9
Capital en Circulación	183.4	183.4	183.4	197.9	197.9	197.9	197.9	197.9	198.0	198.0	198.0	197.9
Reservas	93.6	98.7	65.3	74.5	79.6	84.9	90.5	96.3	102.0	108.2	115.2	117.7
TOTAL PASIVO Y CAPITAL	2,208.9	2,207.5	2,260.5	2,350.7	2,315.6	2,321.0	2,326.7	2,349.5	2,405.4	2,445.1	2,404.2	2,665.5

CUADRO No. 25
BALANCE CONSOLIDADO CONDENSADO - BANCO DOMINICANO DEL PROGRESO
1994

(En millones de RD\$)

DETALLE	Enero	Febrero	Marzo	Abril	Mayo	Junio	Julio	Agosto	Septiembre	Octubre	Noviembre	Diciembre
ACTIVO												
Billetes y Monedas en Caja, Bancos y Banco Central y Otras Disponibilidades 1]	387.5	310.3	177.4	199.7	220.4	219.6	198.9	211.8	214.4	205.0	242.3	250.8
Remesas en Tránsito	-	-	65.5	62.1	79.2	72.9	78.7	110.8	95.9	84.5	64.2	82.9
Otras Disponibilidades	-	-	68.4	57.7	53.5	66.6	71.0	57.7	76.7	67.2	35.2	84.9
Cartera de Crédito	540.6	523.7	529.9	527.6	546.3	549.6	549.6	574.8	598.5	621.5	628.2	670.9
Inversiones en Valores	36.5	61.5	36.5	43.4	46.4	46.4	46.4	21.4	46.4	46.4	46.4	48.5
Activos Fijos (Neto)	60.9	60.7	61.5	61.5	63.6	63.9	64.1	63.1	63.2	63.0	62.5	104.5
Otros Activos	85.8	96.7	88.9	101.9	96.7	96.4	116.1	110.2	114.5	123.9	123.5	53.4
TOTAL DE ACTIVOS	1,111.3	1,052.9	1,028.1	1,053.9	1,106.1	1,115.4	1,124.8	1,149.8	1,209.6	1,211.5	1,202.3	1,295.9
PASIVO Y CAPITAL												
Depósitos a la Vista	333.2	299.9	280.8	291.0	314.9	302.9	285.7	279.7	290.1	297.1	269.9	322.6
Obligaciones a la Vista	42.9	39.3	31.6	34.5	26.4	28.3	41.7	36.6	44.6	36.3	40.0	38.8
Depósitos de Ahorro y a Plazo	266.6	237.4	549.3	550.3	564.8	587.9	585.5	612.6	643.1	654.5	692.7	659.5
Certificados Financieros 2]	344.1	348.8	19.6	17.7	16.6	16.1	14.7	13.4	13.1	12.7	11.8	10.6
Otros Valores en Circulación	-	-	-	-	-	-	-	-	-	-	-	36.6
Depósitos y Otras Oblig. en M/E	-	-	39.3	47.3	63.0	58.3	69.3	63.4	68.9	66.2	42.5	55.2
Otras Obligaciones en M/N 3]	37.2	36.9	24.5	23.7	27.1	25.7	27.4	40.9	49.3	38.8	39.4	43.8
Otros Pasivos	32.0	35.0	24.5	30.2	32.8	36.0	38.9	39.5	39.3	41.7	41.2	26.4
Capital, Reservas y Resultados	55.3	55.6	58.5	59.2	60.5	60.2	61.6	63.7	61.2	64.2	64.8	102.4
TOTAL PASIVO Y CAPITAL	1,111.3	1,052.9	1,028.1	1,053.9	1,106.1	1,115.4	1,124.8	1,149.8	1,209.6	1,211.5	1,202.3	1,295.9

1] Para los meses de enero y febrero incluye Remesas en Tránsito y Otras Disponibilidades.

2] Para los meses de enero y febrero incluye Depósitos a Plazo y Especiales.

3] Para los meses de enero y febrero incluye Depósitos y Otras Obligaciones en M/E.

CUADRO No. 26
BALANCE CONSOLIDADO CONDENSADO - BANCO MERCANTIL*
1994

(En millones de RD\$)

DETALLE	Enero	Febrero	Marzo	Abril	Mayo	Junio	Julio	Agosto	Septiembre	Octubre	Noviembre	Diciembre
ACTIVO												
Efectivo en Caja y bancos	246.1	228.7	218.7	247.0	297.9	233.5	266.5	260.3	272.4	270.7	312.2	211.5
Inversiones en Valores	9.4	9.4	9.4	19.7	11.2	11.9	21.9	21.9	12.2	12.2	12.3	12.2
Préstamos y Descuentos	501.1	502.2	496.6	496.4	513.6	519.6	533.0	527.5	539.1	536.3	536.9	533.4
Inst. y otras partidas a cobrar	7.5	7.6	7.2	7.3	9.1	9.1	8.9	-	-	-	11.8	-
Cargos diferidos	19.6	22.9	46.1	45.7	44.4	38.2	35.4	-	-	-	45.9	-
Muebles y equipos	68.8	69.2	63.0	63.4	65.2	65.9	66.2	66.3	67.1	67.3	67.1	66.7
Bienes Adjudicados	9.4	9.4	10.3	10.3	9.1	6.6	6.6	-	-	-	7.3	-
Otros Activos 1]	28.6	26.8	17.9	22.8	(29.9)	21.5	31.5	85.4	86.3	91.3	28.4	188.1
TOTAL DEL ACTIVO	890.5	876.2	869.2	912.6	920.6	906.3	970.0	961.4	977.1	977.8	1,021.9	1,011.9
PASIVO												
Depósitos a la Vista	275.0	247.9	247.1	270.3	235.3	215.1	231.1	241.5	249.1	252.0	223.3	213.6
Depósitos de Ahorros y a Plazo	418.2	423.4	413.6	425.7	454.1	461.2	512.6	472.7	473.1	473.6	567.8	528.9
Depósitos especiales en moneda extranjera	0.6	12.5	5.5	10.4	16.0	16.5	4.8	25.2	27.2	31.0	4.0	46.8
Depósitos para la adquisición de divisas	7.0	0.8	3.5	4.6	8.1	0.4	2.8	-	-	-	0.0	-
Obligaciones a la vista	71.7	73.7	75.9	78.0	77.1	81.3	87.5	78.1	82.8	75.7	81.3	76.8
Otros depósitos 2]	0.2	1.4	2.0	2.0	1.8	1.4	1.6	36.2	37.2	36.9	1.0	37.7
Obligaciones a plazo	17.9	17.9	17.9	20.2	23.6	25.2	25.1	-	-	-	27.0	-
Créditos diferidos	9.8	11.1	4.3	4.4	6.7	6.8	6.7	16.6	15.9	16.1	14.3	12.1
Otros pasivos 3]	12.0	8.7	10.4	8.4	8.7	8.5	8.7	-	-	-	10.0	-
Capital, Reservas y Resultados	78.1	78.8	89.0	88.6	89.2	89.9	89.1	91.1	91.8	92.5	93.2	96.0
TOTAL PASIVO	890.5	876.2	869.2	912.6	920.6	906.3	970.0	961.4	977.1	977.8	1,021.9	1,011.9

* A partir de agosto de 1993, este banco fue autorizado por la Junta Monetaria a operar como banca múltiple.

1] Para los meses de agosto, septiembre, octubre y diciembre incluye Instituciones y Otras Partidas a Cobrar, Cargos Diferidos y Bienes Adjudicados.

2] Para los meses de agosto, septiembre, octubre y diciembre incluye Depósitos para la Adquisición de divisas y Obligaciones a Plazo.

3] Para los meses de agosto, septiembre, octubre y diciembre incluye Créditos Diferidos.

CUADRO No. 27
BALANCE CONSOLIDADO CONDENSADO - BANCO NACIONAL DE CREDITO
1994

(En millones de RD\$)

DETALLE	Enero	Febrero	Marzo	Abril	Mayo	Junio	Julio	Agosto	Septiembre	Octubre	Noviembre	Diciembre
ACTIVO												
Efectivo en Caja y Banco Central	136.2	201.3	294.4	143.3	115.4	264.1	116.6	266.6	309.0	302.4	268.4	281.7
Remesas en Tránsito	133.2	116.7	164.7	83.6	120.7	189.4	117.9	95.1	184.0	131.7	92.0	209.6
Otras disponibilidades	285.3	268.0	203.6	217.4	208.3	186.7	164.6	145.8	125.1	97.4	62.9	65.0
Cartera de Crédito	1,060.7	969.5	1,326.8	1,185.2	1,156.2	1,409.6	1,073.7	1,094.3	1,400.4	1,164.8	1,300.4	1,420.3
Inversiones en valores	51.9	49.7	37.7	40.5	46.9	33.9	34.7	36.0	31.4	31.6	46.1	56.9
Activos Fijos (Neto)	213.7	214.2	261.6	261.3	260.2	260.2	260.9	243.6	246.8	247.2	248.1	212.4
Otros Activos	86.1	81.9	56.0	50.8	94.2	62.7	69.6	86.2	79.2	79.1	94.0	72.3
TOTAL DE ACTIVOS	1,967.1	1,901.3	2,344.8	1,982.1	2,001.9	2,406.6	1,838.0	1,967.6	2,375.9	2,054.2	2,111.9	2,318.2
PASIVO Y CAPITAL												
Depósitos a la Vista	276.4	311.0	437.7	259.7	254.4	470.1	270.1	372.4	506.7	299.2	456.2	372.4
Obligaciones a la Vista	79.6	99.6	69.3	80.0	61.8	78.6	52.4	58.4	83.2	61.1	57.5	77.2
Depósitos de Ahorro y a Plazo	295.4	302.6	312.6	324.0	345.2	449.4	365.8	374.6	512.5	491.8	498.2	603.9
Certificados Financieros	659.5	542.6	759.2	573.7	582.3	708.6	532.3	566.8	719.7	671.5	607.1	748.2
Otros Valores en circulación		257.2										3.5
Depósitos y Oblig. en Moneda Extranjera	275.5	0.0	203.1	216.8	197.7	176.1	156.1	136.9	116.3	88.0	58.3	48.8
Otras Obligaciones en moneda nacional	100.2	114.8	147.4	115.9	143.9	129.7	117.4	105.3	115.1	121.3	107.6	133.0
Otros pasivos	25.8	13.0	120.5	118.6	120.3	95.5	43.8	60.0	19.2	27.5	27.8	22.9
Capital, Reservas y Resultados	254.7	260.5	295.0	293.4	296.3	298.6	300.1	293.2	303.2	293.8	299.2	308.3
TOTAL PASIVO Y CAPITAL	1,967.1	1,901.3	2,344.8	1,982.1	2,001.9	2,406.6	1,838.0	1,967.6	2,375.9	2,054.2	2,111.9	2,318.2

CUADRO No. 28
BALANCE CONSOLIDADO CONDENSADO - BANCO INTERCONTINENTAL
1994

(En millones de RD\$)

DETALLE	Enero	Febrero	Marzo	Abril	Mayo	Junio	Julio	Agosto	Septiembre	Octubre	Noviembre	Diciembre
ACTIVO												
Efectivo en caja, Banco Central y Otras Disponibilidades	434.1	429.5	403.5	485.1	384.8	450.2	502.8	424.7	499.2	492.0	431.8	431.3
Inversiones en valores	22.0	22.0	22.0	22.0	22.0	14.0	14.0	13.8	13.7	17.8	24.4	27.7
Cartera de Crédito (neto)	965.7	929.6	1,047.5	1,040.4	927.2	1,006.9	910.8	961.0	1,017.0	994.5	982.2	1,043.3
Deudores Diversos	4.8	4.3	5.4	5.9	5.4	4.1	4.3	5.3	4.7	5.7	5.6	5.5
Inmuebles, Muebles y Equipo (Neto)	17.1	18.4	18.2	18.1	18.2	20.9	20.8	21.0	21.2	21.3	21.2	28.9
Cargos Diferidos (neto)	36.2	29.1	32.1	33.1	33.1	46.4	55.2	47.9	51.2	54.9	65.0	57.0
Otros Activos	9.0	7.3	9.2	7.4	7.6	3.9	5.3	10.5	8.8	3.4	8.3	4.4
TOTAL DE ACTIVOS	1,488.9	1,440.2	1,537.9	1,612.0	1,398.3	1,546.4	1,513.2	1,484.2	1,615.8	1,589.6	1,538.5	1,598.1
PASIVO Y CAPITAL												
Depósitos a la Vista	215.0	255.9	249.8	243.6	230.8	196.9	263.3	198.1	287.7	230.7	224.5	215.7
Obligaciones a la Vista	49.0	59.2	40.0	60.8	45.2	106.6	62.8	53.8	76.0	59.6	52.6	59.8
Depósitos de Ahorro	1,065.4	964.6	1,064.7	1,109.1	921.0	1,041.3	986.0	1,027.1	1,045.7	1,083.4	1,028.6	1,076.0
Obligaciones a Plazo	57.4	57.1	74.9	86.5	90.5	92.1	91.9	95.5	95.1	102.0	101.5	101.3
Créditos Diferidos	4.9	4.7	5.8	6.3	5.8	4.5	4.8	5.7	5.1	6.2	6.1	5.9
Otros Pasivos	4.0	4.4	6.2	7.6	7.4	7.1	7.2	7.8	8.6	9.6	9.4	7.4
Capital y Reservas	93.2	94.3	96.5	98.1	97.6	97.9	97.2	96.2	97.6	98.1	115.8	132.0
TOTAL PASIVO Y CAPITAL	1,488.9	1,440.2	1,537.9	1,612.0	1,398.3	1,546.4	1,513.2	1,484.2	1,615.8	1,589.6	1,538.5	1,598.1

CUADRO No. 29
BALANCE CONSOLIDADO CONDENSADO - BANCO GERENCIAL & FIDUCIARIO
1994

(En millones de RD\$)

DETALLE	Enero	Febrero	Marzo	Abril	Mayo	Junio	Julio	Agosto	Septiembre	Octubre	Noviembre	Diciembre
ACTIVO												
Billetes y Monedas en Caja, Bancos y Banco Central de la Rep. Dom. 1]	572.6	484.0	492.8	462.2	392.0	402.0	423.0	443.6	414.8	475.0	439.8	552.3
Remesas en Tránsito	-	86.4	47.2	69.0	69.5	84.2	101.3	88.2	151.0	107.4	154.7	150.0
Otras Disponibilidades	-	18.3	23.6	24.0	31.0	31.0	28.1	37.9	30.9	46.6	81.8	23.0
Cartera de Crédito (Neta)	1,259.4	1,250.5	1,298.8	1,311.3	1,341.8	1,351.9	1,419.7	1,413.2	1,425.1	1,402.5	1,451.8	1,460.6
Inversiones	18.5	18.5	18.5	28.1	18.5	25.1	19.7	19.7	19.7	18.9	18.9	18.6
Activos Fijos (Neto)	40.8	43.3	42.5	43.2	71.5	77.7	86.9	87.8	82.0	84.7	84.3	86.7
Otros Activos	126.4	140.7	155.3	163.0	168.2	181.0	170.5	171.7	184.0	233.0	198.7	197.8
TOTAL DE ACTIVOS	2,017.7	2,041.7	2,078.7	2,100.8	2,092.5	2,152.9	2,249.2	2,262.1	2,307.5	2,368.1	2,430.0	2,489.0
PASIVO Y CAPITAL												
Depósitos a la Vista	303.5	332.6	285.8	307.1	291.8	323.9	317.0	313.1	309.7	306.7	302.3	321.9
Obligaciones a la Vista	89.0	50.4	30.9	48.9	44.5	55.1	63.9	50.7	62.8	65.8	50.3	62.8
Depósitos de Ahorros y a Plazo	138.4	356.7	320.2	318.8	292.0	293.6	283.3	309.5	304.2	288.5	339.3	335.0
Certificados Financieros 2]	1,176.1	978.0	1,069.3	1,050.5	1,015.4	1,020.5	1,105.1	1,110.9	1,131.5	1,183.8	1,189.1	1,244.4
Otros Valores en Circulación	-	-	-	-	-	-	8.5	8.0	7.4	7.1	7.1	3.9
Deps. y Otras Obligaciones en Moneda Extranjera	-	1.1	1.5	1.8	1.6	1.5	1.3	1.9	3.7	5.2	1.9	48.3
Depósitos y Otras Obligaciones en M/N 3]	117.0	120.4	146.6	141.9	165.1	152.0	204.5	190.0	189.4	185.2	190.3	189.4
Otros Pasivos	56.0	62.6	77.0	82.2	73.7	94.5	47.6	57.8	74.8	100.3	121.1	52.6
Capital Pagado, Reservas y Superávit	137.7	139.9	147.4	149.6	208.4	211.8	218.0	220.2	224.0	225.5	228.6	230.7
TOTAL PASIVO Y CAPITAL	2,017.7	2,041.7	2,078.7	2,100.8	2,092.5	2,152.9	2,249.2	2,262.1	2,307.5	2,368.1	2,430.0	2,489.0

1] Para el mes de enero incluye Remesas en Tránsito y Otras Disponibilidades.

2] Para el mes de enero incluye Depósitos a Plazo.

3] Para el mes de enero incluye Depósitos y Otras Obligaciones en M/E.

CUADRO No. 30
BALANCE CONSOLIDADO CONDENSADO - BANCO DEL EXTERIOR DOMINICANO, S. A.
1994

(En millones de RD\$)

DETALLE	Enero	Febrero	Marzo	Abril	Mayo	Junio	Julio	Agosto	Septiembre	Octubre	Noviembre	Diciembre
ACTIVO												
Efectivo en Caja y Banco Central	61.1	63.0	54.1	70.0	62.6	56.4	52.6	50.7	52.2	78.4	72.9	58.1
Otras Disponibilidades	18.8	13.6	13.0	19.6	11.7	16.6	12.9	11.4	16.9	16.9	14.4	19.1
Inversiones en valores	1.1	1.1	1.1	1.1	1.1	1.1	1.0	1.0	1.0	5.0	6.0	1.0
Préstamos y Descuentos Vigentes	98.4	103.3	106.9	104.0	111.7	106.0	108.1	105.8	104.4	107.8	108.1	112.8
Deudores y Cuentas Diversas	30.9	34.2	35.3	31.0	30.8	31.9	30.2	34.0	34.7	31.7	33.5	25.9
Oficina Principal y Sucursales	4.2	0.4	2.3	3.3	4.9	3.4	1.7	4.1	6.0	9.8	6.4	1.7
Muebles y Equipos (neto)	7.2	7.1	7.1	7.1	7.1	7.1	7.3	7.3	7.2	7.0	7.1	8.1
Cargos Diferidos (neto)	8.8	7.3	4.4	4.4	5.9	5.5	6.1	5.8	5.6	4.0	6.3	9.1
TOTAL DE ACTIVOS	230.5	230.0	224.2	240.5	235.8	228.0	219.9	220.1	228.0	260.6	254.7	235.8
PASIVO Y CAPITAL												
Depósitos a la Vista	67.4	64.8	60.7	71.9	68.2	63.1	62.6	63.6	66.5	79.6	69.9	67.3
Obligaciones a la Vista	9.8	7.7	6.1	13.2	14.6	14.7	10.1	7.2	7.9	12.5	17.3	8.1
Cuentas de Ahorros	14.5	16.4	15.6	17.8	16.2	19.7	14.7	16.5	21.1	22.8	25.1	22.8
Depósitos a Plazo y Especiales	90.7	93.1	94.7	89.6	87.4	80.4	81.2	81.6	80.6	92.6	86.8	83.4
Obligaciones a Plazo	7.8	7.8	7.8	7.8	7.8	7.8	7.7	7.8	7.8	7.8	7.8	7.8
Provisiones para Obligaciones Diversas	0.7	0.6	0.6	0.6	0.7	1.6	1.2	0.8	1.5	1.6	1.6	0.7
Créditos Diferidos	13.1	12.9	13.3	13.7	14.7	15.2	16.1	15.7	14.7	15.6	17.8	18.4
Ofic. Principal y Sucursales	0.0	0.0	0.0	0.0	0.0	0.0	0.0	0.0	0.0	0.0	0.0	0.0
Capital Suscrito y Pagado	24.1	24.1	25.6	25.6	25.6	25.5	26.0	26.0	26.0	26.0	26.0	26.0
Reservas y Superávit	2.4	2.6	(0.2)	0.3	0.6	0.0	0.3	0.9	1.9	2.1	2.4	1.3
TOTAL PASIVO Y CAPITAL	230.5	230.0	224.2	240.5	235.8	228.0	219.9	220.1	228.0	260.6	254.7	235.8

CUADRO No. 31
BALANCE CONSOLIDADO CONDENSADO - BANCO LATINOAMERICANO
1994

(En millones de RD\$)

DETALLE	Enero	Febrero	Marzo	Abril	Mayo	Junio	Julio	Agosto	Septiembre	Octubre	Noviembre	Diciembre
ACTIVOS												
Disponibilidades	136.0	139.6	138.7	159.2	156.7	131.0	109.6	132.8	121.4	101.1	110.6	-
Billetes y Monedas en Caja, Bancos y Banco Central de la Rep. Dom.	82.9	74.3	100.4	115.5	116.1	73.3	70.7	98.6	79.0	63.9	72.4	-
Remesas en Tránsito	27.9	39.4	10.7	20.1	20.8	24.9	17.9	14.4	20.9	17.2	18.4	-
Otras Disponibilidades	25.2	25.9	27.6	23.6	19.8	32.8	21.0	19.8	21.5	20.0	19.8	-
Cartera de Crédito	147.2	143.4	153.0	147.1	143.9	165.7	164.0	165.2	188.9	184.7	182.6	-
Inversiones en Valores	46.3	46.3	46.3	46.3	46.3	46.3	46.3	6.3	6.3	6.2	6.2	-
Activos Fijos (netos)	19.1	18.0	18.0	19.5	19.5	19.3	19.4	63.3	63.2	63.1	63.0	-
Otros Activos	182.7	186.5	152.7	160.2	170.5	150.6	163.1	170.5	158.4	163.2	168.9	-
TOTAL DE ACTIVOS	531.3	533.8	508.7	532.3	536.9	512.9	502.4	538.1	538.2	518.3	531.3	-
PASIVOS Y CAPITAL												
Pasivos	476.9	481.0	416.5	439.0	445.9	424.1	415.1	453.2	453.3	435.6	450.4	-
Depósitos a la Vista	101.1	93.4	110.6	123.6	125.1	102.1	105.4	103.2	107.3	88.7	108.4	-
Obligaciones a la Vista	8.8	16.4	3.2	11.7	7.9	12.3	8.5	8.1	8.0	8.8	9.1	-
Depósitos de Ahorros y a Plazos	204.9	205.7	162.0	167.7	163.0	164.9	165.6	165.2	169.5	180.9	177.4	-
Certificados Financieros	93.7	93.4	95.2	92.3	96.6	91.7	92.8	89.4	78.9	70.8	69.0	-
Otros Valores en Circulación												-
Depósitos y Otras Obligaciones en Moneda Extranjera	0.5	8.0	0.7	0.4	1.0	0.4	0.0	0.0	0.0			-
Otras Obligaciones en Moneda Nacional	17.5	16.9	13.4	14.4	12.6	8.4	8.1	57.3	58.1	57.4	57.4	-
Otros Pasivos	50.4	47.2	31.4	28.9	39.7	44.3	34.7	30.0	31.5	29.0	29.1	-
Capital, Reservas y Resultados	54.4	52.8	92.2	93.3	91.0	88.8	87.3	84.9	84.9	82.7	80.9	-
TOTAL PASIVO Y CAPITAL	531.3	533.8	508.7	532.3	536.9	512.9	502.4	538.1	538.2	518.3	531.3	-

CUADRO No. 32
BALANCE CONSOLIDADO CONDENSADO - BANCO DEL COMERCIO DOMINICANO
1994

(En millones de RD\$)

DETALLE	Enero	Febrero	Marzo	Abril	Mayo	Junio	Julio	Agosto	Septiembre	Octubre	Noviembre	Diciembre
ACTIVO												
Billetes y Monedas en Caja, Bancos y Banco Central y Otras Disponibilidades 1]	1,592.0	1,531.7	461.5	389.1	639.5	743.1	515.0	623.2	705.0	705.0	797.9	584.2
Remesas en Tránsito	-	-	308.9	326.7	298.2	312.3	315.1	259.4	294.8	336.4	289.2	371.4
Otras Disponibilidades	-	-	340.7	356.7	330.7	297.6	381.2	411.0	428.5	435.9	409.7	48.2
Cartera de Crédito	1,646.7	1,672.9	1,747.8	1,776.1	1,784.6	1,825.1	1,803.3	1,835.2	1,994.0	2,002.5	1,772.1	1,818.3
Inversiones en Valores	323.3	299.1	511.3	324.1	323.1	309.2	285.1	285.5	183.8	193.3	295.8	221.4
Activos Fijos (Neto)	385.6	388.2	409.4	414.1	413.4	408.3	409.7	411.8	453.6	450.7	430.6	452.4
Otros Activos	518.8	533.1	626.4	593.5	618.7	608.0	494.0	493.9	543.8	511.2	512.2	763.1
TOTAL DE ACTIVOS	4,466.4	4,425.0	4,406.0	4,180.3	4,408.2	4,503.6	4,203.4	4,320.0	4,603.5	4,635.0	4,507.5	4,259.0
PASIVO Y CAPITAL												
Depósitos a la Vista 2]	917.0	936.3	675.3	761.4	789.0	759.4	747.1	788.4	776.4	820.2	756.3	656.5
Obligaciones a la Vista	108.9	76.0	137.0	152.0	126.2	143.7	160.4	96.5	123.9	124.5	121.8	122.1
Depósitos de Ahorro y a Plazo	1,235.0	1,232.1	1,409.1	1,331.7	1,261.0	1,340.4	1,216.1	1,270.4	1,292.4	1,332.0	1,391.2	1,139.2
Certificados Financieros 3]	1,363.0	1,344.2	1,036.3	1,012.0	1,018.6	1,067.3	1,050.8	1,081.9	1,247.4	1,189.2	1,131.5	1,208.7
Otros Valores en Circulación	-	-	-	-	-	-	-	-	4.6	10.1	-	3.9
Depósitos y Otras Oblig. en M/E	-	-	129.5	98.1	91.8	90.4	94.9	89.4	89.9	99.7	96.1	97.4
Otras Obligaciones en M/N	-	-	228.2	224.8	495.1	475.8	478.3	485.2	480.5	489.7	486.9	488.0
Otros Pasivos 4]	428.6	421.7	363.9	169.3	195.5	194.1	108.5	159.6	173.3	147.9	172.6	123.8
Capital, Reservas y Resultados	413.9	414.7	426.7	431.0	431.0	432.5	347.3	348.6	415.1	421.7	351.1	419.4
TOTAL PASIVO Y CAPITAL	4,466.4	4,425.0	4,406.0	4,180.3	4,408.2	4,503.6	4,203.4	4,320.0	4,603.5	4,635.0	4,507.5	4,259.0

1] Para los meses de enero y febrero incluye Remesas en Tránsito y Otras Disponibilidades.

2] Para los meses de enero y febrero incluye Otras Obligaciones en M/N.

3] Para los meses de enero y febrero incluye Depósitos a Plazo.

4] Para los meses de enero y febrero incluye Depósitos y Otras Obligaciones en M/E.

CUADRO NO. 33
INTERMEDIARIOS FINANCIEROS NO MONETARIOS
PRINCIPALES INDICADORES
1990-1994

(En Millones de RD\$)

INSTITUCIONES	1990	1991	1992	1993	1994
1. TOTAL DE ACTIVOS (1 a 4)	<u>11,486.6</u>	<u>15,245.6</u>	<u>19,667.7</u>	<u>22,067.9</u>	<u>23,924.8</u>
1. Disponibilidades	1,400.9	2,074.7	2867.7	3,601.7	2,551.4
2. Inversiones en Valores	443.8	1,131.9	489.2	430.7	1,428.5
3. Cartera de Préstamos	6,910.9	7,695.6	9745.1	10,045.7	10,923.0
4. Otros Activos	2,731.0	4,343.4	6565.7	7,989.8	9,021.9
11. TOTAL PASIVOS (1 a 5)	<u>11,486.6</u>	<u>15,245.6</u>	<u>19,667.7</u>	<u>22,067.9</u>	<u>23,924.8</u>
1. Obligaciones del Sector Externo	28.5	42.3	49.6	64.0	92.6
2. Obligaciones del Bancario	1,237.3	1,364.6	1,570.2	2,070.3	2,046.6
a) Banco Central	925.9	1,066.6	1,216.3	1,640.9	1,622.8
REDESCUENTO	27.9	13.7	12.0	35.5	35.7
FIDE	554.3	764.8	870.6	1,255.6	1,268.7
INFRATUR	74.9	97.4	149.1	177.1	159.9
Otros	268.8	190.7	184.6	172.7	158.5
b) Bancos Comerciales y Otras Instituciones Financieras	311.4	298.0	353.9	429.4	423.8
3. Captación de Recursos (a + b)	5,847.8	7,649.0	9,538.4	10,033.3	10,812.9
a) Valores en Circulación	3,938.9	5,204.8	6,309.6	6,588.8	7,290.0
Bonos	55.8	41.9	45.8	24.7	18.8
Contratos de Participación	614.7	622.9	587.2	703.3	751.3
Cédulas Hipotecarias	250.5	284.6	244.7	131.5	123.6
Certificados Financieros	3,017.9	4,255.4	5,431.9	5,729.3	6,396.3
b) Depósitos	1,908.9	2,444.2	3,228.8	3,444.5	3,522.9
De Ahorros	1,215.0	1,602.8	2,010.8	2,387.0	2,579.6
A Plazos	592.6	696.0	1,118.1	972.6	878.2
Certificados de participación	67.3	86.2	99.9	84.9	65.1
Otros 1]	34.0	59.2	-	-	-
4. Otros Pasivos	2,554.0	4,072.4	5,960.2	7,361.5	8,310.2
5. Capital, Reservas y Resultados	1,819.0	2,117.3	2,549.3	2,538.8	2,662.5

1] A partir de 1992, se incluye en otros pasivos.

FUENTE: Balances generales y estados analíticos de las instituciones.

CUADRO NO. 34
TOTAL DE LOS ACTIVOS DE LOS INTERMEDIARIOS FINANCIEROS NO MONETARIOS
1990-1994

(En Millones de RD\$)

INSTITUCIONES	1990	1991	1992	1993	1994
SECTOR PUBLICO	2,815.6	4,722.5	7,133.2	9,722.1	8,757.7
Banco Agrícola	1,966.5	3,575.8	5761.6	8,212.9	7,315.3
Banco Nacional de la Vivienda	513.5	760.0	952.7	1,010.7	987.1
Otras Financieras Públicas	335.6	386.7	418.9	498.5	455.3
SECTOR PRIVADO	8,671.0	10,523.1	12,534.5	14,202.7	13,310.2
Banco de Desarrollo	1,951.4	2,569.5	3,322.4	3,523.6	3,561.5
Banco de Hipotecarios	2,806.1	2,630.1	2,593.5	1,413.5	1,521.3
Asociaciones de Ahorros y Préstamos	3,913.5	5,323.5	6,618.6	9,265.6	8,227.4
TOTAL GENERAL	11,486.6	15,245.6	19,667.7	23,924.8	22,067.9

FUENTE: Estados financieros de las instituciones.

CUADRO NO. 35
CARTERA DE PRESTAMOS DE LOS INTERMEDIARIOS FINANCIEROS NO MONETARIOS
1990-1994

(En Millones de RD\$)

INSTITUCIONES	1990	1991	1992	1993	1994
SECTOR PUBLICO	1,108.3	1,389.2	1,890.4	1,852.2	1,953.0
Banco Agrícola	888.9	1,033.0	1416.3	1,429.9	1,646.5
Banco Nacional de la Vivienda	117.9	259.9	386.8	340.5	230.9
Otras Financieras Públicas	101.5	96.3	87.3	81.8	75.6
SECTOR PRIVADO	3,923.0	6,306.4	7,854.7	8,193.5	8,970.0
Banco de Desarrollo	1,490.1	1,846.1	2,448.4	2,625.3	2,585.7
Banco de Hipotecarios	-	1,690.1	1,556.7	861.5	746.1
Asociaciones de Ahorros y Préstamos	2,432.9	2,770.2	3,849.6	4,706.7	5,638.2
TOTAL GENERAL	5,031.3	7,695.6	9,745.1	10,045.7	10,923.0

FUENTE: Estados financieros de las instituciones.

CUADRO NO. 36
CAPTACION DE RECURSOS DE LOS INTERMEDIARIOS FINANCIEROS NO MONETARIOS
1990-1994

(En Millones de RD\$)

INSTITUCIONES	1990	1991	1992	1993	1994
I. SECTOR PRIVADO	<u>5,436.5</u>	<u>6,806.4</u>	<u>8,205.5</u>	<u>8,757.4</u>	<u>9,565.4</u>
Asociaciones de Ahorros y Préstamos	3,320.2	4,405.6	5,368.2	6,834.0	7,515.7
Depósitos de Ahorro	1,156.2	1,501.8	1,877.4	2,229.8	2,397.2
Depósitos a Plazo	360.1	437.9	480.8	494.3	416.5
Contratos de Participación	614.7	622.9	587.2	703.3	751.3
Certificados Financieros	1,189.2	1,843.0	2,422.8	3,406.6	3,950.7
Bancos Hipotecarios	1,518.3	1,494.4	1,556.8	803.5	909.3
Cédulas Hipotecarias	245.4	282.0	242.6	130.0	122.3
Depósitos a Plazo	41.1	24.4	33.1	16.1	8.4
Certificados Financieros	1,191.4	1,149.5	1,233.4	635.3	759.2
Certificados Participación	29.0	22.9	27.0	10.5	3.2
Otros	11.4	15.6	20.7	11.6	16.2
Bancos Desarrollo	598.0	906.4	1,280.5	1,119.9	1,140.4
Bonos	55.0	41.1	45.0	23.9	18.0
Certificados Financieros	504.7	802.0	1,162.6	1,021.6	1,060.5
Certificados Participación	38.3	63.3	72.9	74.4	61.9
II. SECTOR PUBLICO	<u>411.3</u>	<u>842.6</u>	<u>1,414.8</u>	<u>1,369.4</u>	<u>1,341.2</u>
Banco Agrícola	111.2	335.3	740.9	655.0	663.0
Cédulas Hipotecarias	-	-	-	-	-
Certificados Financieros	19.4	186.9	216.3	258.6	246.7
Depósitos de Ahorro	58.8	101.0	133.2	157.2	182.4
Depósitos a Plazo	10.4	3.9	330.2	157.3	156.4
Otros	22.6	43.5	61.2	81.9	77.5
Banco Nacional de la Vivienda	299.3	506.4	672.9	713.5	677.3
Cédulas Hipotecarias	5.1	2.6	2.1	1.5	1.3
Certificados Financieros	132.6	274.0	396.8	407.2	379.2
Depósitos a Plazo	161.6	229.8	274.0	304.8	296.8
Otros	-	-	-	-	-
Otras Entidades Financieras	0.8	0.9	1.0	0.9	0.9
Bonos	0.8	0.8	0.8	0.8	0.8
Otros	-	0.1	0.2	0.1	0.1
TOTAL GENERAL	<u>5,847.8</u>	<u>7,649.0</u>	<u>9,620.3</u>	<u>10,126.8</u>	<u>10,906.6</u>

FUENTE: Los Estados financieros de cada una de las instituciones financieras.

CUADRO NO. 37
INTERMEDIARIOS FINANCIEROS NO MONETARIOS DEL SECTOR PRIVADO
PRINCIPALES INDICADORES
1990-1994

(En Millones de RD\$)

INSTITUCIONES	1990	1991	1992	1993	1994
I. TOTAL DE ACTIVOS (1 a 4)	8,671.0	10,523.1	12,534.5	13,310.2	14,202.7
1. Disponibilidades	1,091.2	1,666.8	2,297.5	2,955.8	1,953.3
2. Inversiones en Valores	388.1	1,038.4	442.7	394.3	1,361.5
3. Cartera de Préstamos	5,802.6	6,306.4	7,854.7	8,193.5	8,970.0
4. Otros Activos	1,389.1	1,511.5	1,939.6	1,766.6	1,917.9
II. TOTAL PASIVOS (1 a 5)	8,671.0	10,523.1	12,534.5	13,310.2	14,202.7
1. Obligaciones del Sector Externo	0.1	0.2	0.7	2.6	2.6
2. Obligaciones del Bancario	964.3	1,029.6	1,240.4	1,481.3	1,411.3
a) Banco Central	668.7	747.4	887.8	1,108.2	1,013.8
REDESCUENTO	27.9	13.7	12.0	35.5	35.7
FIDE	436.2	584.0	662.1	842.8	791.0
INFRATUR	39.4	62.6	132.8	160.8	132.2
Otros	165.2	87.1	80.9	69.1	54.9
b) Bancos Comerciales y Otras Instituciones Financieras	295.6	282.2	352.6	373.1	397.5
3. Captación de Recursos	5,436.5	6,806.4	8,184.8	8,745.8	9,549.2
a) Valores en Circulación	3,800.4	4,740.5	5,693.6	5,920.7	6,662.0
Bonos	55.0	41.1	45.0	23.9	18.0
Contratos de Participación	614.7	622.9	587.2	703.3	751.3
Cédulas Hipotecarias	245.4	282.0	242.6	130.0	122.3
Certificados Financieros	2,885.3	3,794.5	4,818.8	5,063.5	5,770.4
b) Depósitos	1,636.1	2,065.9	2,491.2	2,825.1	2,887.2
De Ahorros	1,156.2	1,501.8	1,877.4	2,229.8	2,397.2
A Plazos	401.2	462.3	513.9	510.4	424.9
Certificados de participación	67.3	86.2	99.9	84.9	65.1
Otros 1]	11.4	15.6	-	-	-
4. Otros Pasivos	1,240.2	1,250.8	1,569.7	1,573.4	1,588.1
5. Capital, Reservas y Resultados	1,029.9	1,436.1	1,538.9	1,507.1	1,651.5

1] A partir de 1992, se incluye en otros pasivos.

FUENTE: Balances generales y estados analíticos de las instituciones.

CUADRO NO. 38
INTERMEDIARIOS FINANCIEROS NO MONETARIOS DEL SECTOR PUBLICO
PRINCIPALES INDICADORES
1990-1994

(En Millones de RD\$)

INSTITUCIONES	1990	1991	1992	1993	1994
I. TOTAL DE ACTIVOS (1 a 4)	2,815.6	4,722.5	7,133.2	8,757.7	9,722.1
1. Disponibilidades	309.7	407.9	570.2	645.9	598.1
2. Inversiones en Valores	55.7	93.5	46.5	36.4	67.0
3. Cartera de Préstamos	1,108.3	1,389.2	1890.4	1,852.2	1,953.0
4. Otros Activos	1,341.9	2,831.9	4626.1	6,223.2	7,104.0
II. TOTAL PASIVOS (1 a 5)	2,815.6	4,722.5	7,133.2	8,757.7	9,722.1
1. Obligaciones del Sector Externo	28.4	42.1	48.9	61.4	90.0
2. Obligaciones del Bancario	273.0	335.0	329.8	589.0	635.3
a) Banco Central	257.2	319.2	328.5	532.7	609.0
REDESCUENTO	0.0	0.0	0.0	0.0	0.0
FIDE	118.1	180.8	208.5	412.8	477.7
INFRATUR	35.5	34.8	16.3	16.3	27.7
Otros	103.6	103.6	103.7	103.6	103.6
b) Bancos Comerciales y Otras Instituciones Financieras	15.8	15.8	1.3	56.3	26.3
3. Captación de Recursos (a + b)	411.3	842.6	1,353.6	1,287.5	1,263.7
a) Valores en Circulación	138.5	464.3	616.0	668.1	628.0
Bonos	0.8	0.8	0.8	0.8	0.8
Cédulas Hipotecarias	5.1	2.6	2.1	1.5	1.3
Certificados Financieros	132.6	460.9	613.1	665.8	625.9
b) Depósitos	272.8	378.3	737.6	619.4	635.7
De Ahorros	58.8	101.0	133.4	157.2	182.4
A Plazos	191.4	233.7	604.2	462.2	453.3
Otros 1]	22.6	43.6	-	-	-
4. Otros Pasivos	1,313.8	2,632.1	4,390.5	5,788.1	6,722.1
5. Capital, Reservas y Resultados	789.1	870.7	1,010.4	1,031.7	1,011.0

1] A partir de 1992, se incluye en otros pasivos.

FUENTE: Balances generales y estados analíticos de las instituciones.

CUADRO NO. 39
BALANZA COMERCIAL DE LA REPUBLICA DOMINICANA
(FOB)
1990-1994

(En Millones de US\$)

AÑOS	EXPORTACION	IMPORTACION	SALDO
1990	734.5	1,792.8	(1,058.3)
1991	658.3	1,728.8	(1,070.5)
1992	562.4	2,174.6	(1,612.2)
1993	511.0	2,118.4	(1,607.4)
1994*	644.0	2,275.8	(1,631.8)

* Cifras sujetas a rectificación.

CUADRO No. 40
BALANZA COMERCIAL MENSUAL DE LA REPUBLICA DOMINICANA
(FOB)
1994*

(En Millones de US\$)

AÑOS	EXPORTACION	IMPORTACION	SALDO
ENERO	40.8	148.6	-107.8
FEBRERO	41.5	151.1	-109.6
MARZO	40.7	191.7	-151.0
ABRIL	65.0	159.5	-94.5
MAYO	61.7	172.4	-110.7
JUNIO	70.9	182.0	-111.1
JULIO	59.7	199.9	-140.2
AGOSTO	38.4	215.2	-176.8
SEPTIEMBRE	47.5	193.5	-146.0
OCTUBRE	60.4	204.4	-144.0
NOVIEMBRE	63.9	218.3	-154.4
DICIEMBRE	53.5	239.2	-185.7
TOTAL,	644.0	2,275.8	(1,631.8)

* Cifras sujetas a rectificación.

Cuadro No. 41
EXPORTACIONES POR PRODUCTOS PRINCIPALES
1990-1994

(Volumen T.M. - Precios en US\$ por T.M. - Valor en millones US\$)

CONCEPTO	1990	1991	1992	1993	1994
EXPORTACIONES TOTALES (VALOR)	<u>734.5</u>	<u>658.3</u>	<u>562.4</u>	<u>511.0</u>	<u>644.0</u>
AZUCAR CRUDO					
Volumen	354.9	318.9	320.8	319.9	317.9
Precio Unitario	402.1	414.9	358.2	349.2	368.0
Valor	142.7	132.3	114.9	111.7	117.0
DERIVADOS DE LA CAÑA DE AZUCAR (VALOR)	<u>34.8</u>	<u>34.8</u>	<u>28.0</u>	<u>31.4</u>	<u>27.6</u>
Furfural	19.4	20.2	13.5	14.1	12.4
Melaza	8.7	11.2	10.5	14.6	10.9
Otros (mieles ricas, azúcar refino)	6.7	3.4	4.0	2.7	4.3
CAFE VERDE					
Volumen	31.9	28.2	21.1	20.5	20.2
Precio Unitario	1,457.7	1,535.5	1,175.4	1,287.8	3,103.9
Valor	46.5	43.3	24.8	26.4	62.7
CACAO EN GRANO					
Volumen	45.8	40.5	43.5	44.9	51.0
Precio Unitario	901.7	772.8	735.6	730.5	1,017.6
Valor	41.3	31.3	32.0	32.8	51.9
TABACO EN RAMA					
Volumen	15.1	10.3	9.3	12.5	7.0
Precio Unitario	1,072.8	1,330.1	1,215.1	1,200.0	1,657.1
Valor	16.2	13.7	11.3	15.0	11.6
BAUXITA					
Volumen	76.5	30.3	-	-	-
Precio Unitario	6.5	6.6	-	-	-
Valor	0.5	0.2	-	-	-
FERRONIQUEL					
Volumen	78.1	75.0	70.3	65.3	81.6
Precio Unitario	3,189.5	2,944.0	2,549.1	1,963.2	2,238.9
Valor	249.1	220.8	179.2	128.2	182.7
DORE					
Volumen (en miles de Onzas Troy)	875.0	807.5	504.7	65.3	327.7
Valor	57.1	39.6	26.0	4.1	18.9
OTROS PRODUCTOS	<u>146.3</u>	<u>142.3</u>	<u>146.2</u>	<u>161.4</u>	<u>171.6</u>

* Cifras sujetas a rectificación.

CUADRO No. 42
EXPORTACIONES POR PRODUCTOS PRINCIPALES Y SU DESTINO
(FOB)
1990-1994

(En millones de US\$ y porcentajes)

PRODUCTOS Y PAISES	1990		1991		1992		1993		1994*	
	Valor	%	Valor	%	Valor	%	Valor	%	Valor	%
<u>TOTAL EXPORTADO</u>	<u>734.5</u>	<u>100.00</u>	<u>658.3</u>	<u>100.00</u>	<u>562.4</u>	<u>100.00</u>	<u>511.0</u>	<u>100.00</u>	<u>644.0</u>	<u>100.00</u>
<u>TOTAL PRODUCTOS PRINCIPALES</u>	<u>553.4</u>	<u>75.30</u>	<u>481.2</u>	<u>73.10</u>	<u>388.2</u>	<u>69.00</u>	<u>318.1</u>	<u>62.30</u>	<u>444.80</u>	<u>69.10</u>
<u>AZUCAR CRUDO</u>	<u>142.7</u>	<u>19.40</u>	<u>132.3</u>	<u>20.10</u>	<u>114.9</u>	<u>20.40</u>	<u>111.7</u>	<u>21.90</u>	<u>117.0</u>	<u>18.20</u>
Estados Unidos de América	127.5	17.30	131.3	19.90	105.4	18.70	90.3	17.70	113.4	17.60
Otros Países	15.2	2.10	1.0	0.20	9.5	1.70	21.4	4.20	3.6	0.60
<u>CAFE VERDE</u>	<u>46.5</u>	<u>6.30</u>	<u>43.3</u>	<u>6.60</u>	<u>24.8</u>	<u>4.40</u>	<u>26.3</u>	<u>5.20</u>	<u>62.7</u>	<u>9.70</u>
Estados Unidos de América	36.6	5.00	30.8	4.70	12.0	2.10	16.9	3.30	42.9	6.70
Italia	2.5	0.30	4.4	0.70	4.6	0.80	2.6	0.50	4.6	0.70
Holanda	0.4	0.10	0.7	0.10	1.4	0.20	1.3	0.30	1.6	0.20
Francia	0.5	0.10	0.3	-	0.3	0.10	0.3	0.10	0.7	0.10
Bélgica	0.1	-	0.1	-	1.1	0.20	0.0	0.0	0.0	0.0
Otros Países	6.4	0.80	7.0	1.10	5.4	1.00	5.2	1.00	12.9	2.00
<u>CACAO EN GRANO</u>	<u>41.3</u>	<u>5.60</u>	<u>31.3</u>	<u>4.80</u>	<u>32.0</u>	<u>5.70</u>	<u>32.8</u>	<u>6.40</u>	<u>51.9</u>	<u>8.10</u>
Estados Unidos de América	40.8	5.50	29.7	4.50	30.1	5.40	29.9	5.90	46.5	7.20
Otros Países	0.5	0.10	1.6	0.30	1.9	0.30	2.9	0.50	5.4	0.90
<u>TABACO EN RAMA</u>	<u>16.2</u>	<u>2.20</u>	<u>13.7</u>	<u>2.10</u>	<u>11.3</u>	<u>2.00</u>	<u>15.0</u>	<u>2.90</u>	<u>11.6</u>	<u>1.80</u>
Estados Unidos de América	1.1	0.10	0.9	0.10	2.8	0.50	2.0	0.40	1.3	0.20
Puerto Rico	0.6	0.10	0.3	0.10	0.2	0.00	0.0	0.0	0.2	0.1
Alemania Occidental	0.3	-	0.3	0.10	1.2	0.20	0.6	0.10	1.2	0.20
Bélgica	0.2	-	-	-	-	-	0.0	0.0	0.2	0.0
España	12.2	1.70	4.7	0.70	5.7	1.00	8.8	1.70	6.6	1.00
Holanda	0.6	0.10	0.6	0.10	-	-	1.2	0.2	0.7	0.1
Otros Países	1.2	0.20	6.9	1.00	1.4	0.30	2.4	0.50	1.4	0.20
<u>BAUXITA</u>	<u>0.5</u>	<u>0.10</u>	<u>0.2</u>	<u>-</u>	<u>-</u>	<u>-</u>	<u>-</u>	<u>-</u>	<u>-</u>	<u>-</u>
Estados Unidos de América	-	-	-	-	-	-	-	-	-	-
Otros Países	0.5	0.10	0.2	-	-	-	-	-	-	-
<u>FERRONIQUEL</u>	<u>249.1</u>	<u>33.90</u>	<u>220.8</u>	<u>33.50</u>	<u>179.2</u>	<u>31.90</u>	<u>128.2</u>	<u>25.10</u>	<u>182.7</u>	<u>28.40</u>
Holanda	103.3	14.10	94.3	14.30	74.8	13.30	45.9	9.00	75.4	11.70
Estados Unidos de América	78.9	10.70	58.6	8.90	49.3	8.80	25.3	5.00	38.9	6.00
Otros Países	66.9	9.10	67.9	10.30	55.1	9.80	57.0	11.10	68.4	10.70
<u>DORE</u>	<u>57.1</u>	<u>7.80</u>	<u>39.6</u>	<u>6.00</u>	<u>26.0</u>	<u>4.60</u>	<u>4.1</u>	<u>0.80</u>	<u>18.9</u>	<u>2.90</u>
Suiza	-	-	-	-	-	-	-	-	-	-
Otros Países	57.1	7.80	39.6	6.00	26.0	4.60	4.1	0.80	18.9	2.90
<u>OTROS PRODUCTOS</u>	<u>181.1</u>	<u>24.70</u>	<u>177.1</u>	<u>26.90</u>	<u>174.2</u>	<u>31.00</u>	<u>192.9</u>	<u>37.70</u>	<u>199.2</u>	<u>30.90</u>

* Cifras sujetas a rectificación.

CUADRO No. 43
VALOR DE LAS EXPORTACIONES POR CONTINENTES Y PAISES DE DESTINO
(FOB)
1990-1994

(En millones de US\$ y porcentajes)

DESTINO	1990		1991		1992		1993		1994*	
	Valor	%	Valor	%	Valor	%	Valor	%	Valor	%
TOTAL EXPORTADO	734.5	100.0	658.3	100.0	562.4	90.1	511.0	100.0	644.0	100.0
AMERICA	529.4	72.1	459.6	69.8	383.1	58.2	358.2	70.1	438.6	68.1
Estados Unidos de América	431.8	58.8	368.9	56.0	303.1	46.0	242.9	47.5	336.7	52.3
Puerto Rico	57.8	7.9	50.4	7.7	40.2	6.1	42.7	8.4	40.5	6.3
Canadá	11.9	1.6	13.4	2.0	9.6	1.5	24.8	4.9	15.9	2.5
Venezuela	0.6	0.1	0.8	0.1	1.1	0.2	5.7	1.1	0.7	0.1
Haití	4.2	0.6	3.9	0.6	0.2	0.0	8	1.6	8.4	1.3
Antillas Holandesas	0.9	0.1	1.6	0.2	1.4	0.2	2.8	0.5	5.6	0.9
Colombia	0.4	0.1	0.4	0.1	1.1	0.2	0.9	0.2	0.6	0.1
Islas Vírgenes	0.1	0.0	1.4	0.2	0.9	0.1	1.3	0.3	0.3	0.0
Surinam	1.5	0.2	1.2	0.2	-	-	-	-	0.1	0.0
Centro América	0.7	0.1	3.4	0.5	4.5	0.7	5.3	1.0	8.3	1.3
Antillas Francesas	1.3	0.2	1.3	0.2	1.1	0.2	1.2	0.2	2.3	0.4
Chile	-	-	-	-	-	-	-	-	-	-
Otros Países	18.2	2.5	12.9	2.0	19.9	3.0	22.6	4.4	19.2	3.0
EUROPA	152.4	20.7	142.2	21.6	123.1	21.9	115.0	22.5	149.8	23.3
Suiza	0.3	0.0	0.2	0.0	0.5	0.1	0.9	0.2	2.0	0.3
Holanda	107.1	14.6	99.1	15.1	74.7	13.3	54.0	10.6	83.2	12.9
España	16.1	2.2	11.1	1.7	6.7	1.2	13.5	2.6	12.8	2.0
Bélgica	13.5	1.8	20.5	3.1	17.4	3.1	28.9	5.7	32.7	5.1
Reino Unido	1.2	0.2	2.2	0.3	1.7	0.3	0.7	0.1	2.6	0.4
Alemania Occidental	2.1	0.3	2.3	0.3	8.4	1.5	2.9	0.6	3.7	0.6
Italia	2.9	0.4	5.5	0.8	6.7	1.2	6.4	1.3	8.1	1.3
Francia	1.2	0.2	1.1	0.2	1.2	0.2	1.6	0.3	3.1	0.5
Noruega	-	-	0	0.0	-	-	0.2	0.0	-	-
Dinamarca	0.2	0.0	0	0.0	-	-	-	-	-	-
Suecia	-	-	0	0.0	-	-	-	-	-	-
Otros Países	7.8	1.1	0.2	0.0	5.8	1.0	5.9	1.2	1.6	0.2
ASIA	48.9	6.7	53.8	8.2	42.1	7.5	37.2	7.3	54.3	8.4
Japón	14.9	2.0	24.0	3.6	16.8	3.0	13.7	2.7	16.3	2.5
Otros Países	34.0	4.6	29.8	4.5	25.3	4.5	23.5	4.6	38.0	5.9
AFRICA	3.7	0.5	2.6	0.4	14.0	2.5	0.6	0.1	1.3	0.2
Marruecos	3.7	0.5	2.6	0.4	10.1	1.8	0.4	0.1	0.9	0.1
Argelia	-	-	-	-	3.4	0.6	-	-	-	-
Otros Países	-	-	-	-	0.5	0.1	0.2	0.0	0.4	0.1
OCEANIA	0.1	0.0	0.1	0.0	0.1	0.0	0.0	0.0	0.0	0.0

* Cifras sujetas a rectificación.

CUADRO No. 44
EXPORTACIONES POR GRUPOS ECONOMICOS
(FOB)
1990-1994

(En Millones de US\$)

CONCEPTO	1990	1991	1992	1993	1994
TOTAL EXPORTADO	734.5	658.3	562.4	511.0	644.0
I. BIENES PRIMARIOS	315.5	297.8	248.3	265.0	313.2
a) Productos Alimenticios sin elaborar (inclusive tabaco)	305.7	288.7	239.7	256.2	302.2
b) Materias Primas	9.8	9.1	8.6	8.8	11.0
c) Combustible sin elaborar	-	-	-	0.0	-
II. BIENES DE CAPITAL, INTERMEDIOS Y DE CONSUMO DURADERO	353.1	313.2	264.6	194.8	268.6
a) Productos Intermedios	344.2	300.8	246.5	173.4	243.3
b) Combustibles Elaborados	0.1	-	-	0.6	0.9
c) Bienes de Capital	4.3	3.9	3.7	5.6	6.2
d) Bienes de Consumo	4.5	8.5	14.4	15.2	18.2
III. BIENES MANUFACTURADOS DE CONSUMO CORRIENTE	65.9	47.3	49.5	51.2	62.2
a) Productos alimenticios elaborados, inclusive bebidas y tabaco	33.9	28.3	29.7	31.8	40.3
b) Productos terminados de la industria química y farmacéutica	2.1	1.7	1.6	2.6	4.1
c) Otros bienes de consumo corriente	29.9	17.3	18.2	16.8	17.8

* Cifras sujetas a rectificación.

CUADRO No. 45
IMPORTACIONES POR PRINCIPALES PRODUCTOS
1990 - 1994

(En millones de US\$)

AÑOS	TOTAL	PETROLEO Y DERIVADOS	CARBON MINERAL	PRODUCTOS ALIMENTICIOS	TRIGO	OTRAS IMPORTACIONES
1990	1,792.8	516.5	5.0	52.3	33.0	1,186.0
1991	1,728.8	436.8	11.7	51.9	36.3	1,192.1
1992	2,174.6	487.8	13.0	11.3	41.8	1,620.7
1993	2,118.4	453.0	10.3	11.6	38.1	1,605.4
1994*	2,275.8	521.0	4.1	5.4	35.3	1,710.0

* Cifras sujetas a rectificación.

NOTA: Los productos alimenticios y el trigo, son importados por INESPRES y Molinos Dominicanos, respectivamente.

CUADRO No. 46
BALANZA DE PAGOS DE LA REPUBLICA DOMINICANA
1990-1994

(En Millones de US\$)

DETALLE	1990	1991	1992	1993	1994*
I. TRANSACCIONES CORRIENTES (a+b+c)	<u>(107.8)</u>	<u>(110.6)</u>	<u>(694.7)</u>	<u>(364.6)</u>	<u>(199.0)</u>
a) Balanza Comercial (1-2)	<u>(1,058.3)</u>	<u>(1,070.5)</u>	<u>(1,612.1)</u>	<u>(1,607.4)</u>	<u>(1,631.8)</u>
1.- Exportaciones	<u>734.5</u>	<u>658.3</u>	<u>562.5</u>	<u>511.0</u>	<u>644.0</u>
Derivados de la caña de azúcar	177.5	167.1	143.0	143.1	144.7
Café y sus manufacturas	46.6	43.5	26.1	26.6	63.2
Cacao y sus manufacturas	46.0	34.8	35.2	36.1	55.7
Tabaco y sus manufacturas	21.9	19.1	17.1	23.9	22.3
Ferroniquel	249.0	220.8	179.3	128.2	182.8
Doré	57.0	39.6	26.0	4.1	18.9
Bauxita	0.5	0.2	0.0	0.0	0.0
Otros Productos	136.0	133.2	135.8	149.0	156.4
2.- Importaciones	<u>1,792.8</u>	<u>1,728.8</u>	<u>2,174.6</u>	<u>2,118.4</u>	<u>2,275.8</u>
Petróleo y Derivados	516.5	436.8	485.1	453.0	521.1
Otros	1,276.3	1,292.0	1,689.5	1,665.4	1,754.7
b) Saldo de Servicios (3-4)	<u>579.9</u>	<u>573.4</u>	<u>485.6</u>	<u>801.2</u>	<u>939.6</u>
3.- Ingresos por Servicios	<u>1,183.3</u>	<u>1,285.9</u>	<u>1,403.3</u>	<u>1,752.6</u>	<u>1,957.5</u>
Seguros y Fletes	20.4	18.2	15.7	14.3	17.8
Otros Transportes	42.7	53.5	55.4	71.4	73.4
Viajes	726.1	755.6	841.0	1,070.4	1,147.5
Renta de la Inversión	86.1	87.2	54.7	53.3	57.3
Transacciones del Gobierno	11.0	11.5	12.0	12.7	13.4
Gastos Locales de Zonas Francas	196.1	249.9	305.7	401.0	496.5
Diversos	100.9	110.0	118.8	129.5	151.6
4.- Egresos por Servicios	<u>603.4</u>	<u>712.5</u>	<u>917.7</u>	<u>951.4</u>	<u>1,017.9</u>
Seguros y Fletes	176.7	175.4	231.8	218.0	236.2
Otros Transportes	15.0	20.3	20.8	22.8	24.1
Viajes	144.0	153.6	158.8	164.2	171.4
Renta de la Inversión	163.0	233.2	362.6	387.4	416.2
Transacciones del Gobierno	5.3	5.0	8.9	9.0	9.5
Diversos	99.4	125.0	134.8	150.0	160.5
c) Transferencias Unilaterales Netas	<u>370.6</u>	<u>386.5</u>	<u>431.8</u>	<u>441.6</u>	<u>493.2</u>
Privadas	314.8	329.5	346.6	361.8	420.1
Públicas	55.8	57.0	85.2	79.8	73.1
II. TRANSACCIONES DE CAPITAL (a+b)	<u>107.8</u>	<u>110.6</u>	<u>694.7</u>	<u>364.6</u>	<u>199.0</u>
a) Capitales Salvo Reservas (1+2+3)	<u>183.6</u>	<u>490.9</u>	<u>818.2</u>	<u>496.5</u>	<u>(270.7)</u>
1.- Inversiones Extranjeras	132.8	145.0	179.7	182.8	189.5
2.- Capital de Mediano y Largo Plazo	54.1	(3.3)	(51.5)	(40.9)	(124.7)
Desembolsos	141.3	152.9	111.5	140.1	147.1
Multilaterales	87.4	79.4	59.9	70.4	82.5
BIRF	37.7	42.5	34.9	25.7	32.7
BID	47.9	36.1	24.1	42.7	48.1
Otros	1.8	0.8	0.9	2.0	1.7
Bilaterales	53.9	73.5	51.6	69.7	64.6
Otros	0.0	0.0	0.0	0.0	0.0
Amortizaciones	(87.2)	(156.2)	(163.0)	(181.0)	(271.8)
3.- Otros Capitales Netos (Corto Plazo)	(3.3)	349.2	690.0	354.6	(335.5)
b) Capitales de Reservas (1+2)	<u>(75.8)</u>	<u>(380.3)</u>	<u>(123.5)</u>	<u>(131.9)</u>	<u>469.7</u>
1- Activos (Aumentos: (-))	54.1	(357.5)	(63.5)	(156.0)	386.6
2- Pasivos (Disminución: (-))	(129.9)	(22.8)	(60.0)	24.1	83.1
FMI	(47.6)	14.3	35.6	63.0	3.5
Otros	(82.3)	(37.1)	(95.6)	(38.9)	79.6

* Cifras sujetas a rectificación.

GRAFICOS

INDICE DE GRAFICOS

- No. 1 Tasas de Crecimiento del Producto Interno Bruto (PIB).
- No. 2 Oferta y Demanda Globales (a precios constantes) 1994.
- No. 3 Inflación Acumulada al Mes de Diciembre, General y por Grupos de Bienes (Base: noviembre 1984 = 100).
- No. 4 Tasa de Cambio de Venta Dólar Efectivo.
- No. 5 Ingresos Tributarios del Gobierno Central.
- No. 6 Gastos del Gobierno Central, 1990-1994.
- No. 7 Emisión Monetaria 1994.
- No. 8 Medio Circulante, 1994.
- No. 9 Obligaciones por Depósito de los Bancos Comerciales.
- No. 10 Préstamos por Destino de los Bancos Comerciales, 1994.
- No. 11 Captación de Recursos Intermediarios Financieros no Monetarios.
- No. 12 Cartera de Préstamos Intermediarios Financieros no Monetarios.
- No. 13 Reserva Monetaria Bruta, 1990-1994.
- No. 14 Principales Productos de Exportación.

GRAFICO No. 1 TASAS DE CRECIMIENTO DEL PRODUCTO INTERNO BRUTO (PIB)



GRAFICO No. 2
OFERTA Y DEMANDA GLOBALES
(A PRECIOS CONSTANTES)
1994



GRAFICO No. 3
INFLACION ACUMULADA AL MES DE DICIEMBRE
GENERAL Y POR GRUPOS DE BIENES
(BASE: NOVIEMBRE 1984 = 100)

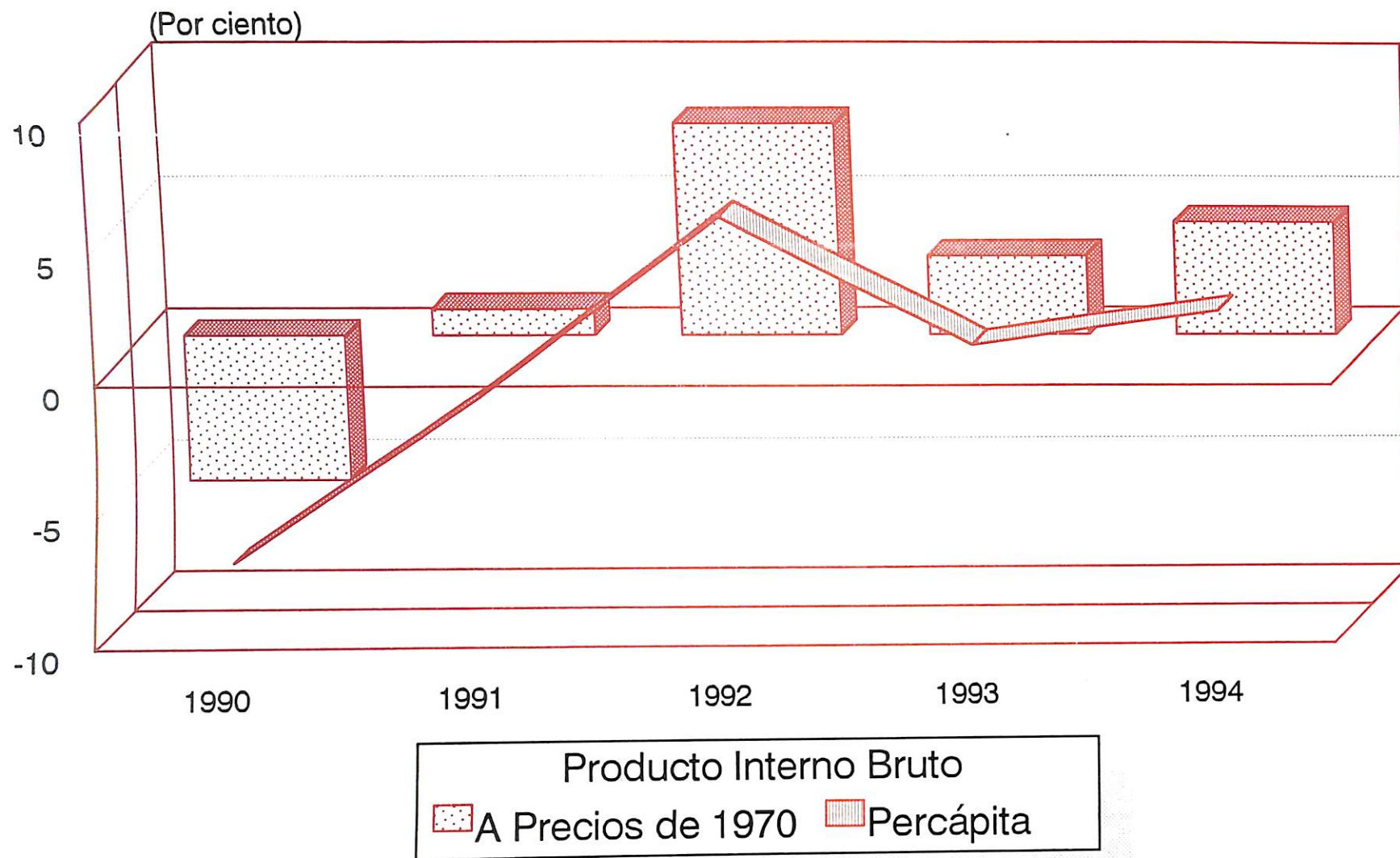

GRAFICO No. 4
TASA DE CAMBIO DE VENTA DOLAR EFECTIVO

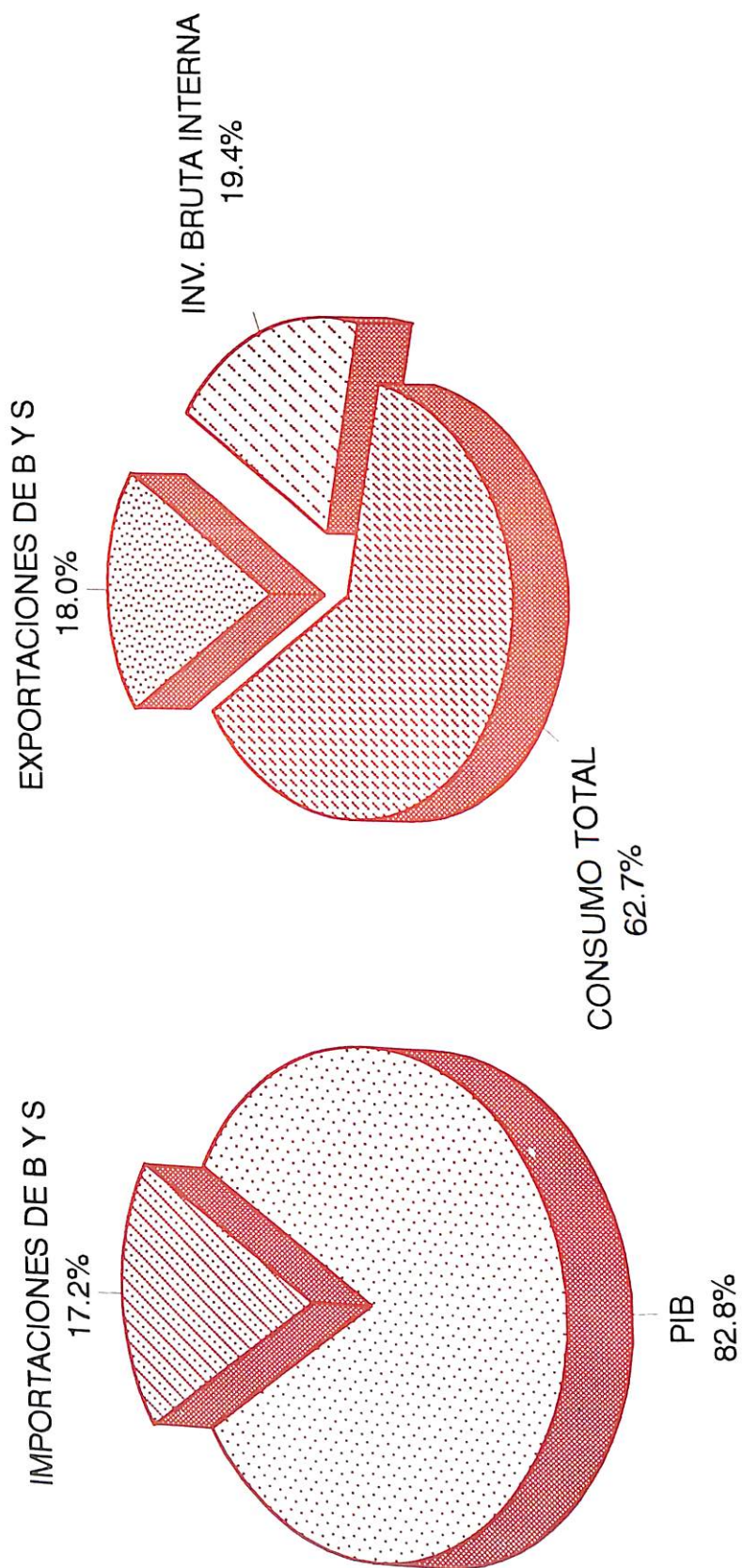

GRAFICO No. 5 INGRESOS TRIBUTARIOS DEL GOBIERNO CENTRAL

RD\$18,027.6 MILLS.

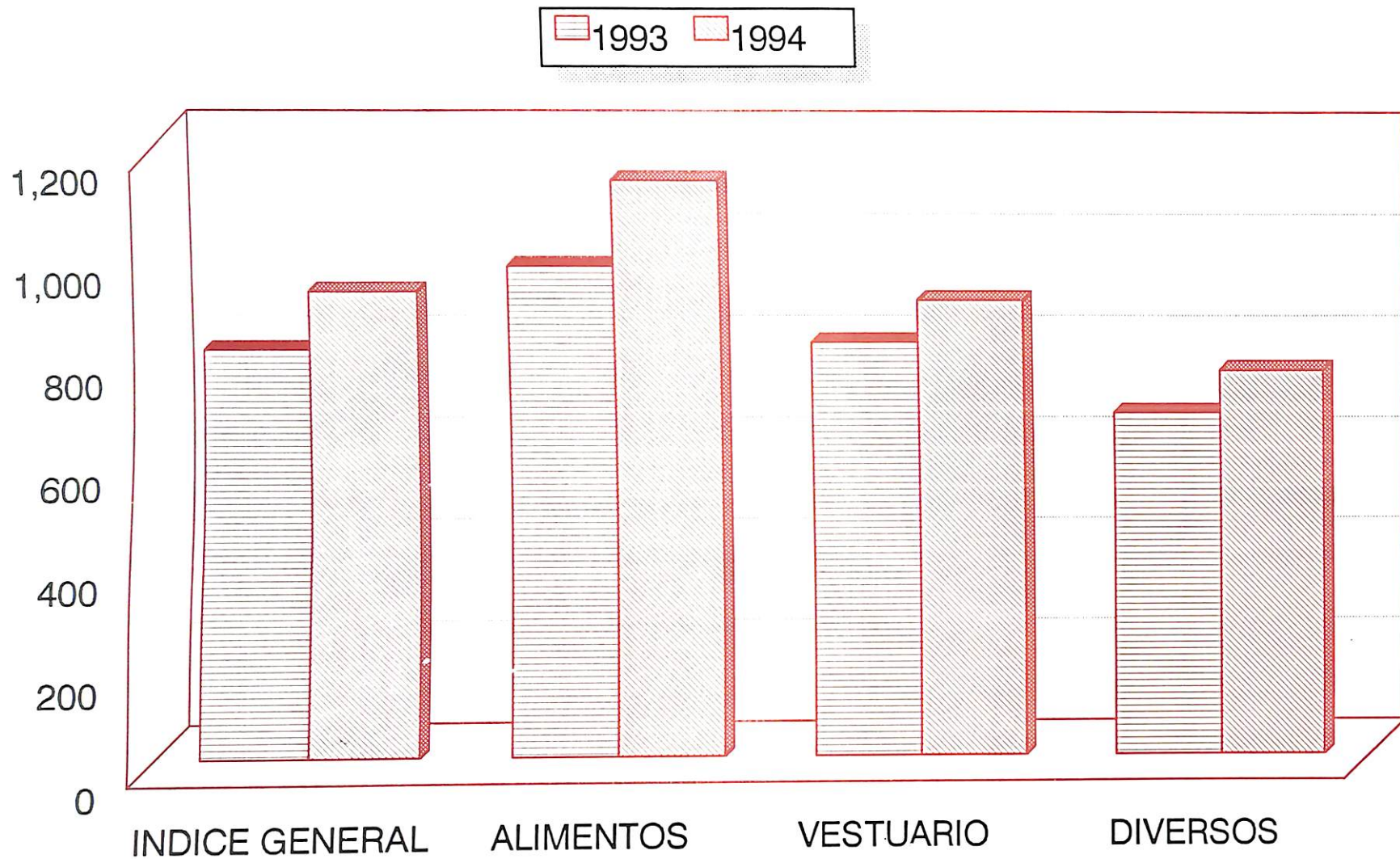
RD\$19,219.8 MILLS.

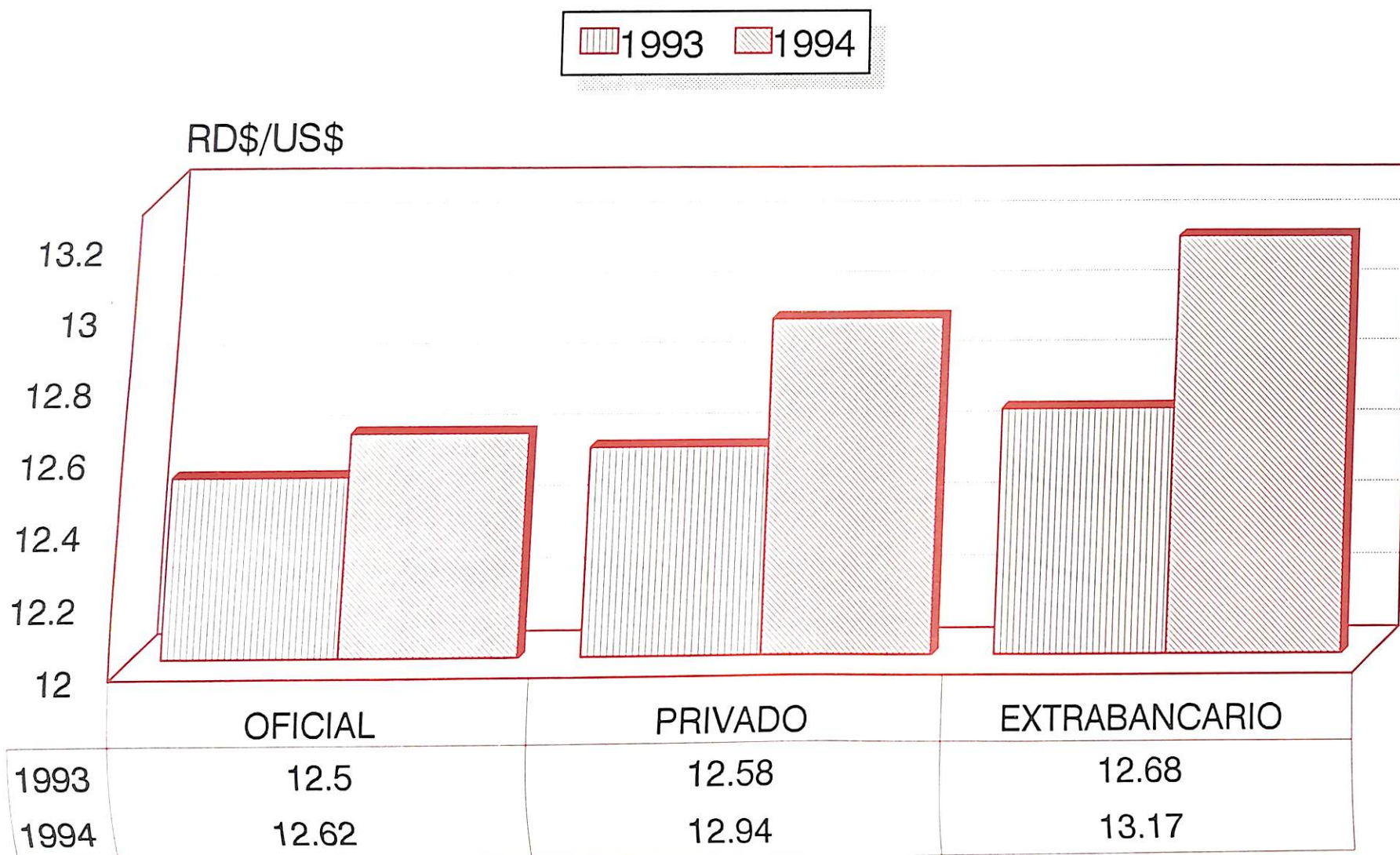
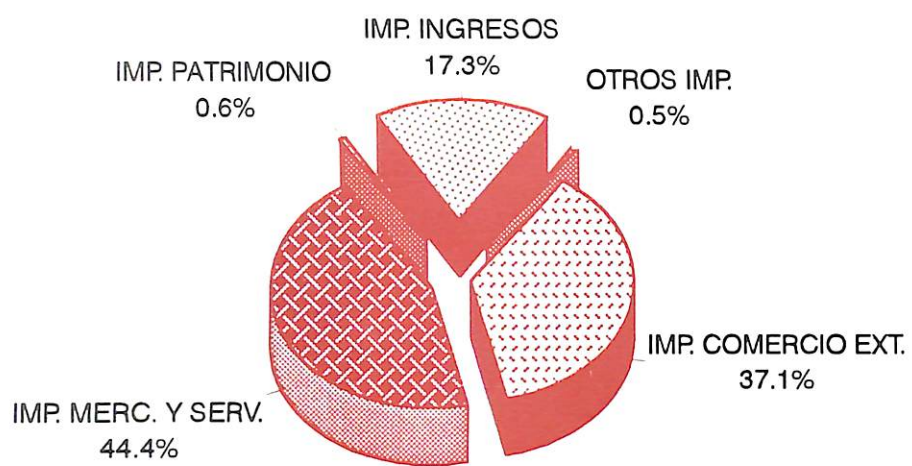

1993

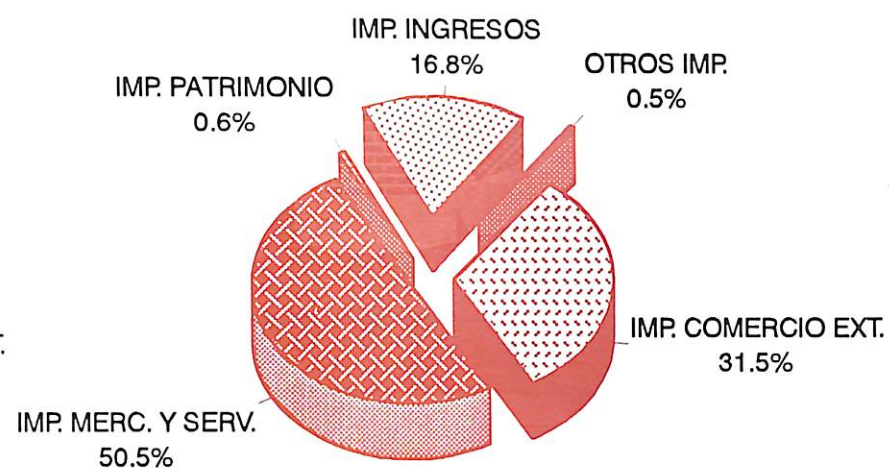

1994

GRAFICO No. 6 GASTOS DEL GOBIERNO CENTRAL 1990-1994

(En Millones de RD\$)



GRAFICO No. 7 EMISION MONETARIA

(En Millones de RD\$)



GRAFICO No. 8 MEDIO CIRCULANTE 1990-1994

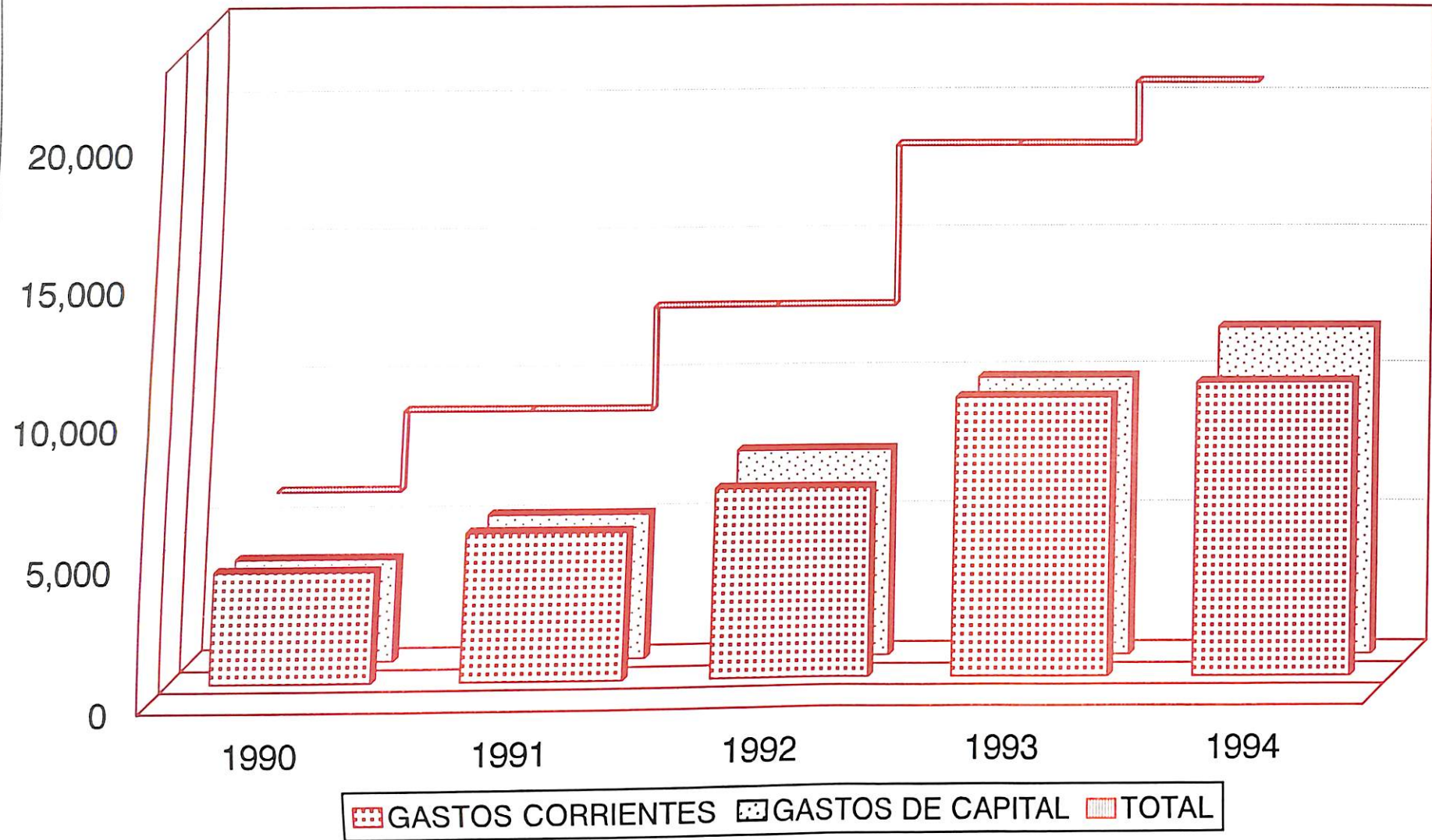

GRAFICO No. 9 OBLIGACIONES POR DEPOSITO DE LOS BANCOS COMERCIALES

RD\$ 26,455.8 MILLS.

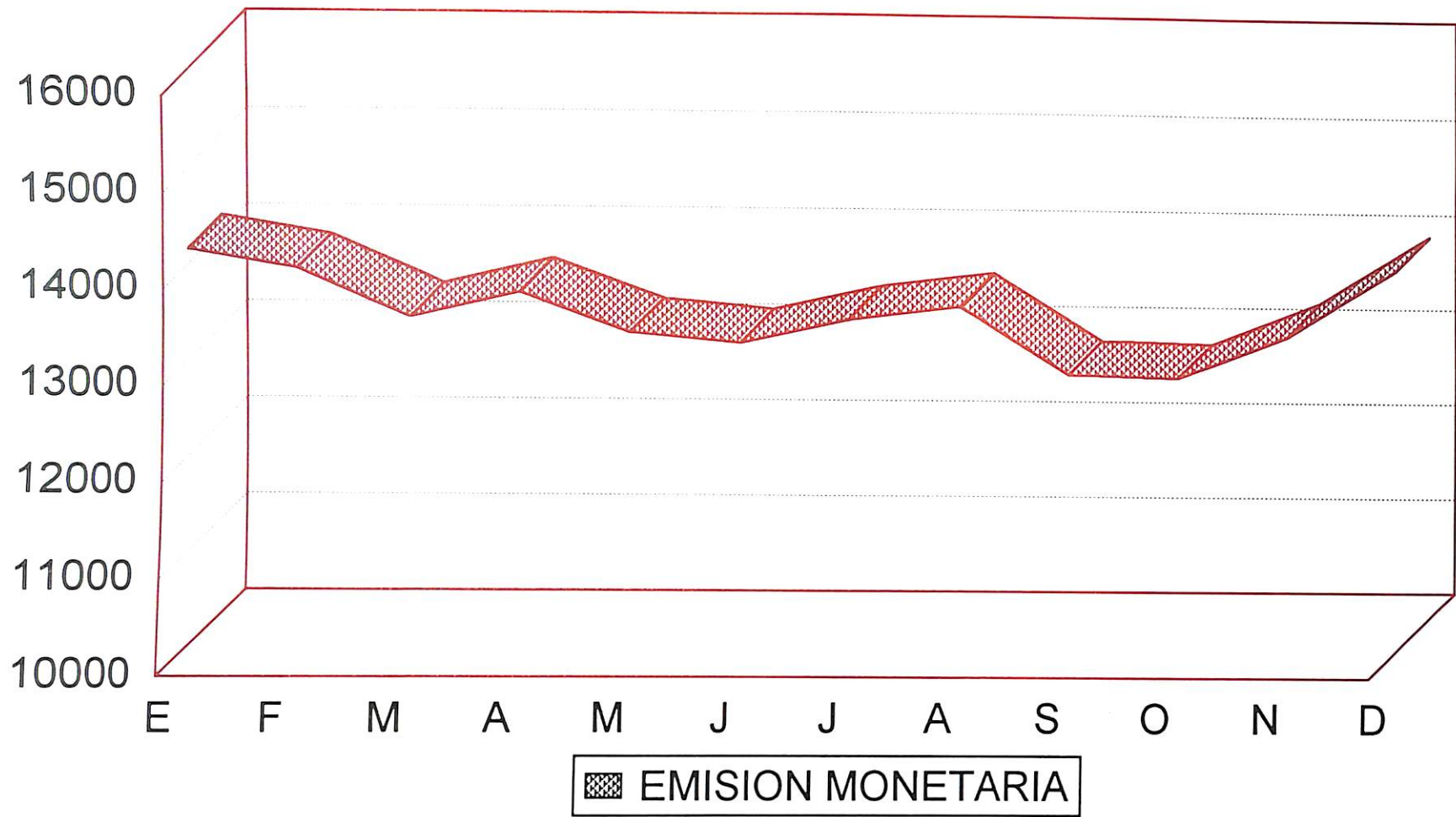
RD\$ 27,932.4 MILLS.

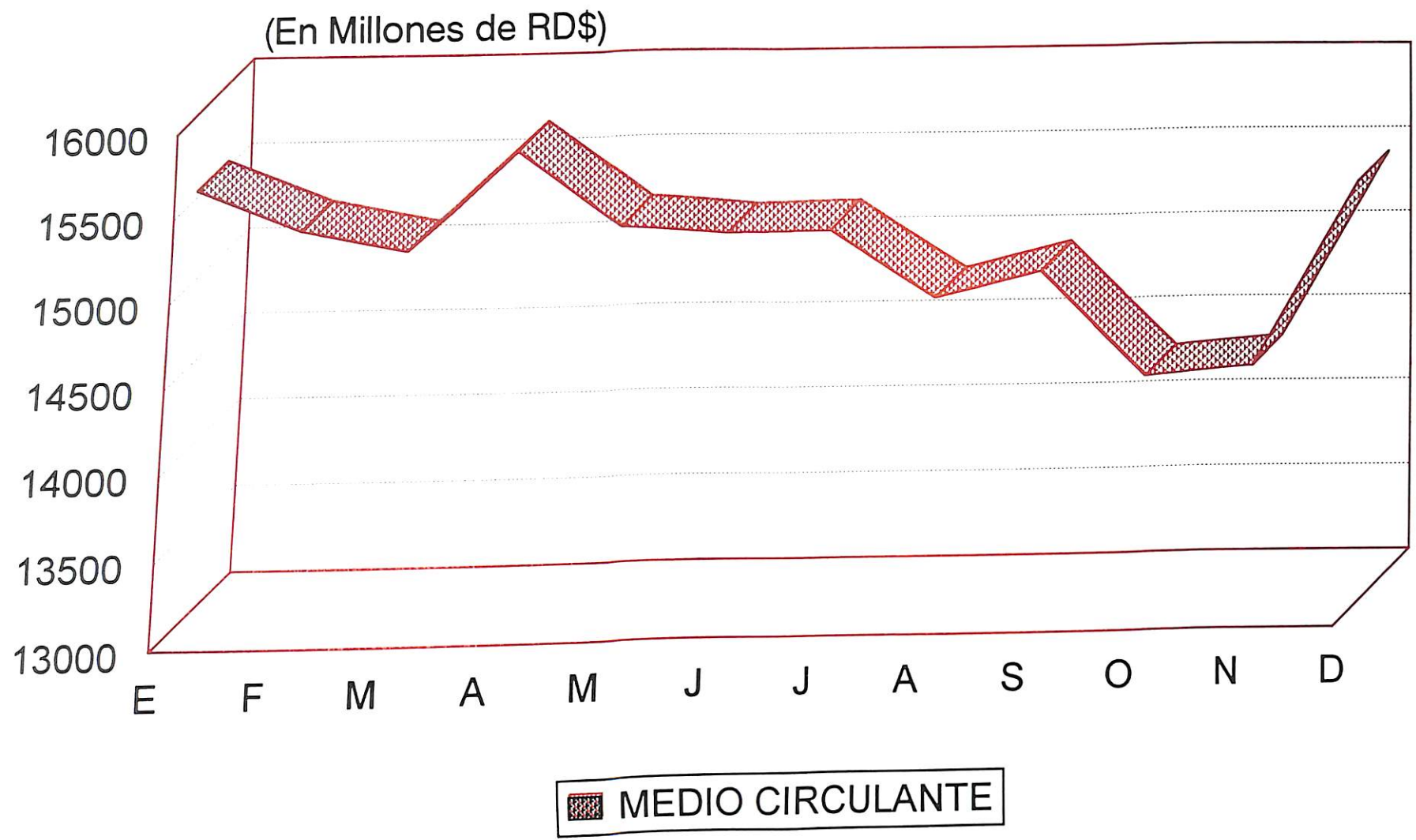
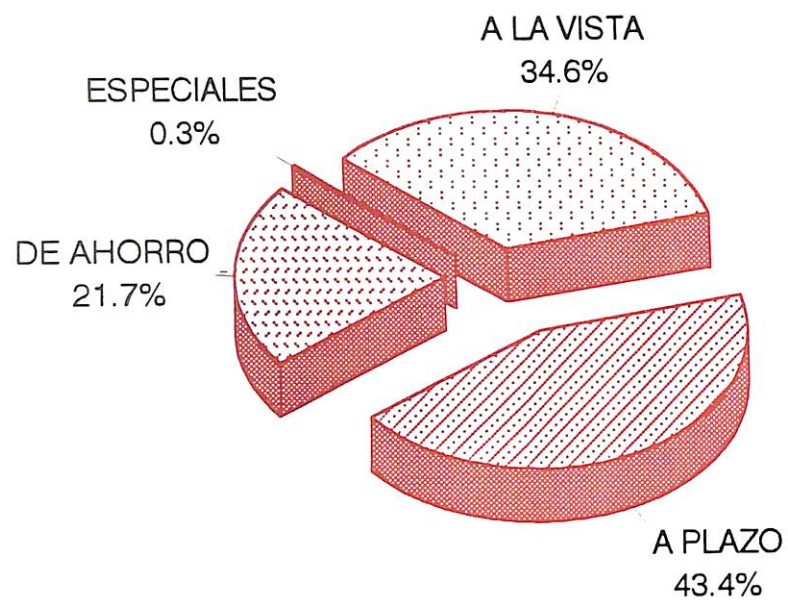

1993

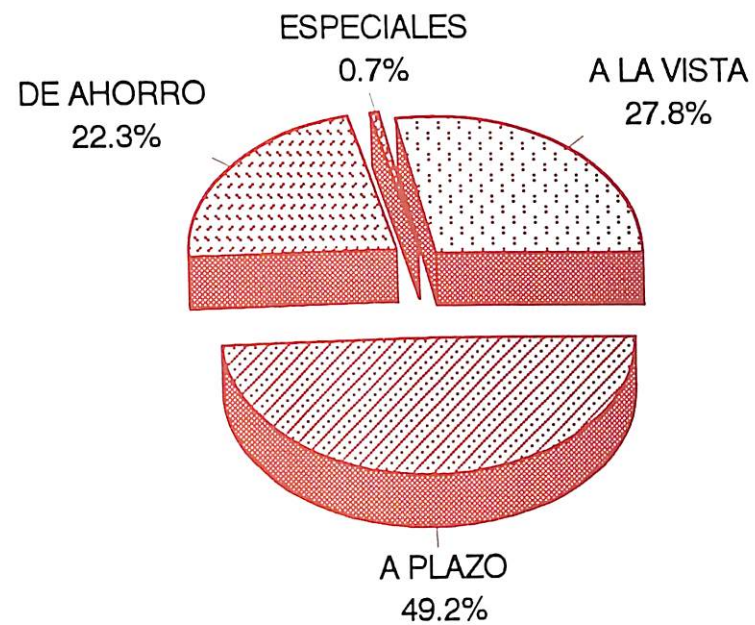

1994

GRAFICO No. 10 PRESTAMOS POR DESTINO DE LOS BANCOS COMERCIALES 1994

TOTAL PRESTAMOS

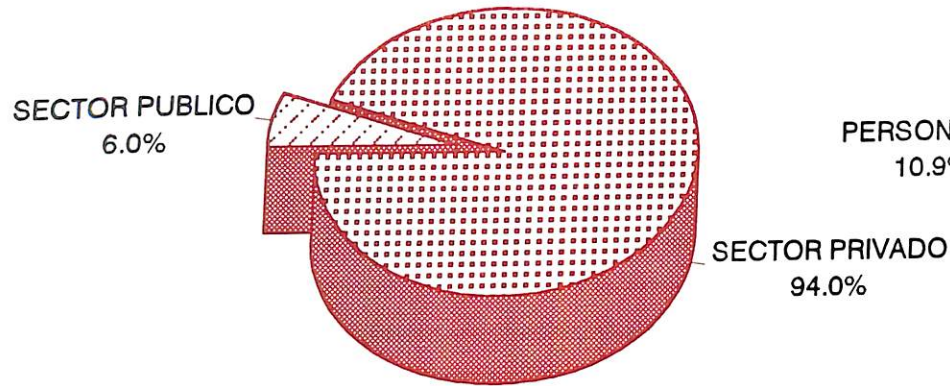

SECTOR PRIVADO



Gráfico No. 11 CAPTACION DE RECURSOS INTERMEDIARIOS FINANCIEROS NO MONETARIOS



1993

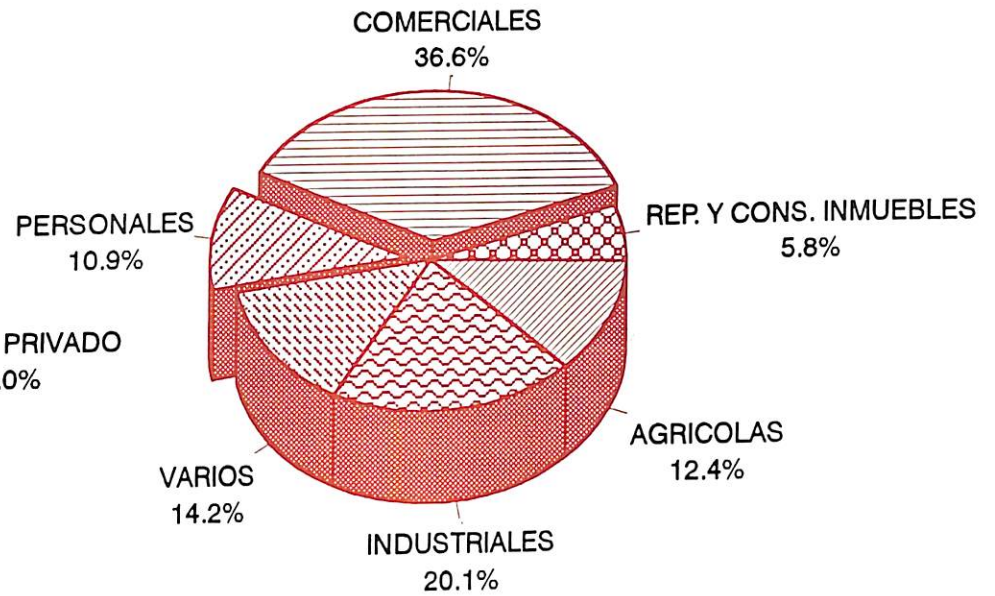
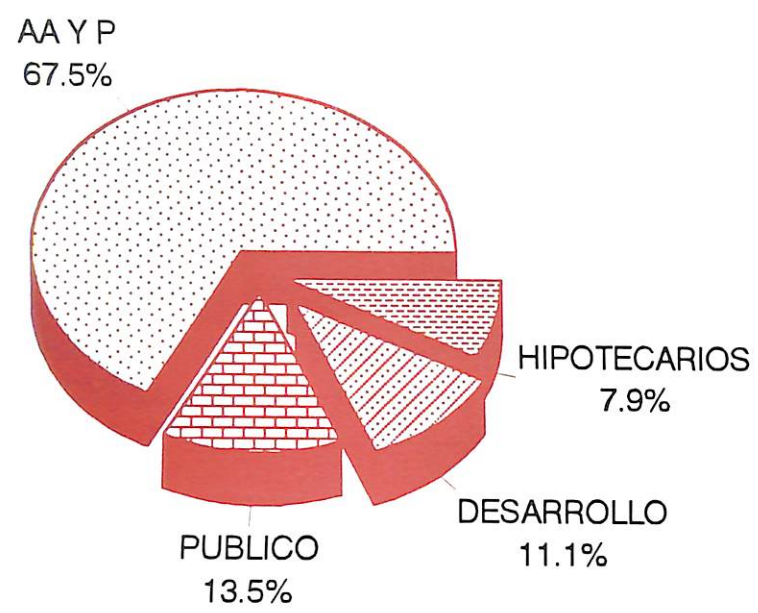
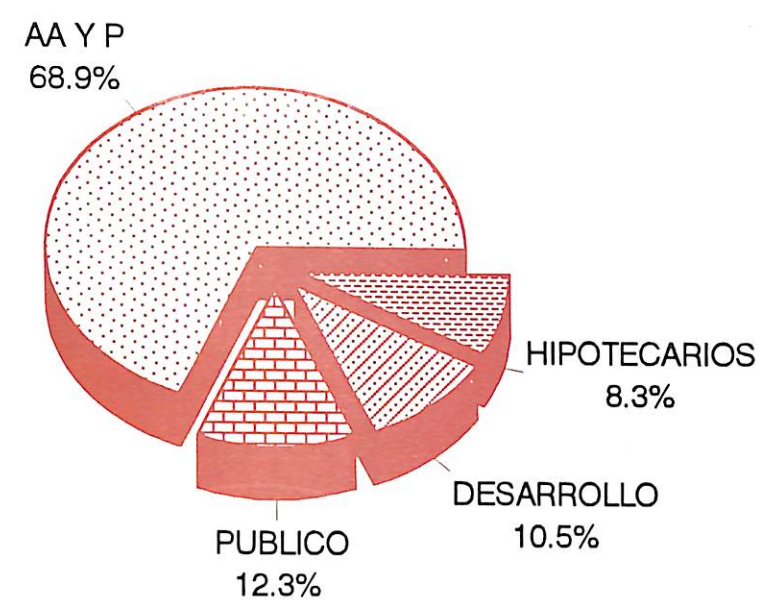

1994

GRAFICO No. 12
CARTERA DE PRESTAMOS
INTERMEDIARIOS FINANCIEROS NO MONETARIOS



GRAFICO No. 13
RESERVA MONETARIA BRUTA
1990-1994

ACTIVOS INTERNACIONALES



GRAFICO No. 14 PRINCIPALES PRODUCTOS DE EXPORTACION

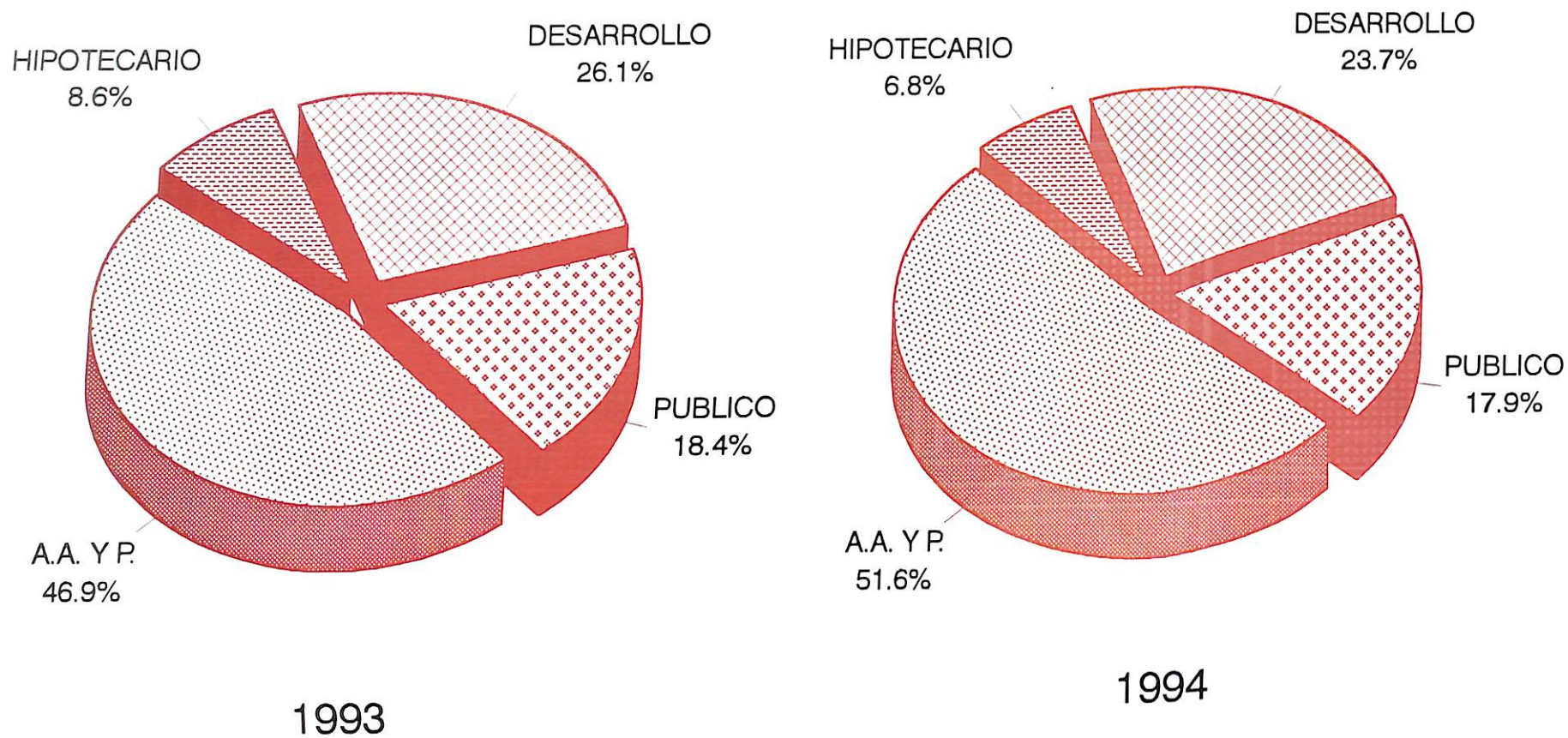
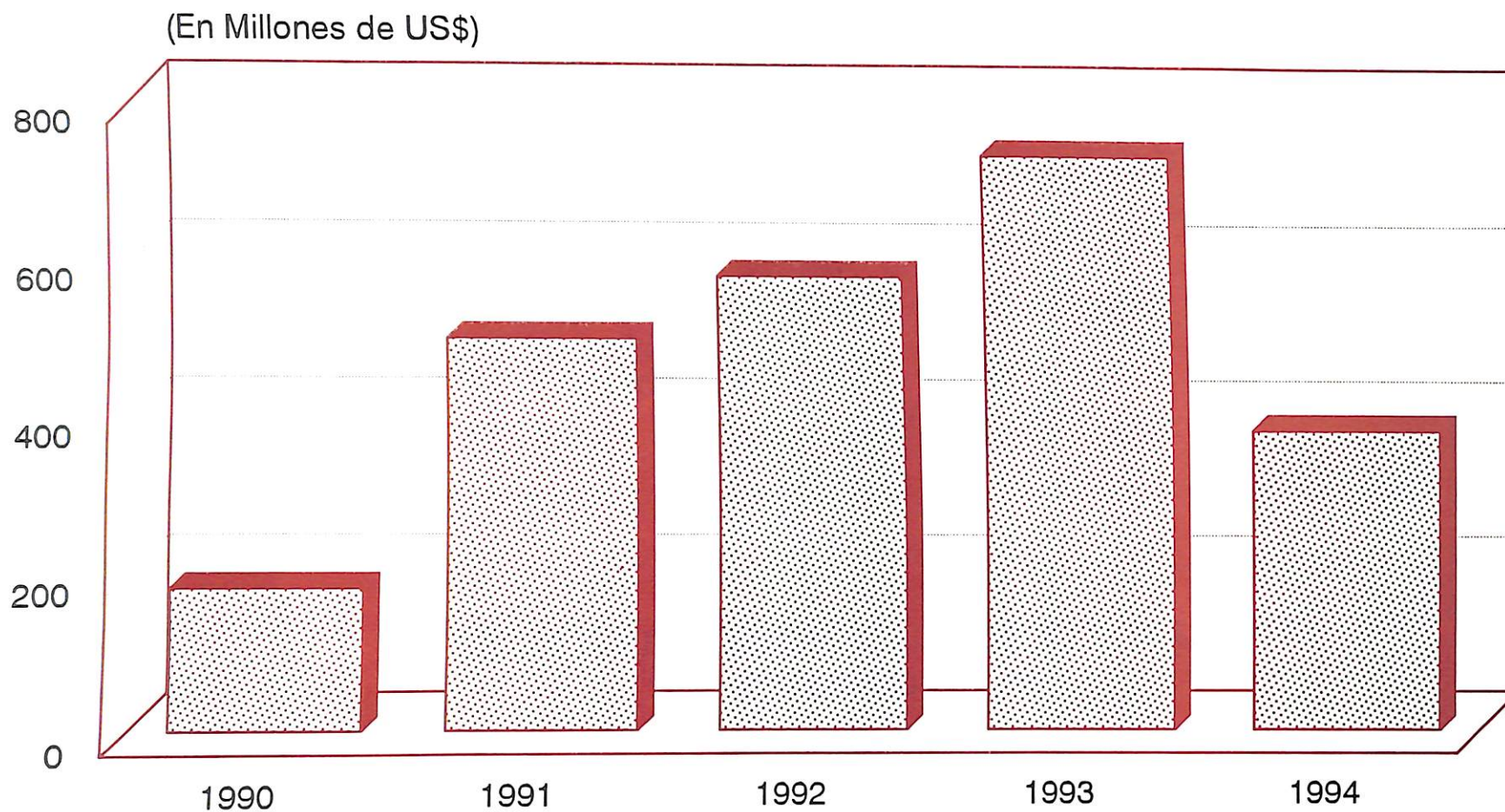