



BANCO CENTRAL
DE LA
REPÚBLICA DOMINICANA

**MEMORIA
ANUAL**

trigésimo segundo ejercicio

1979

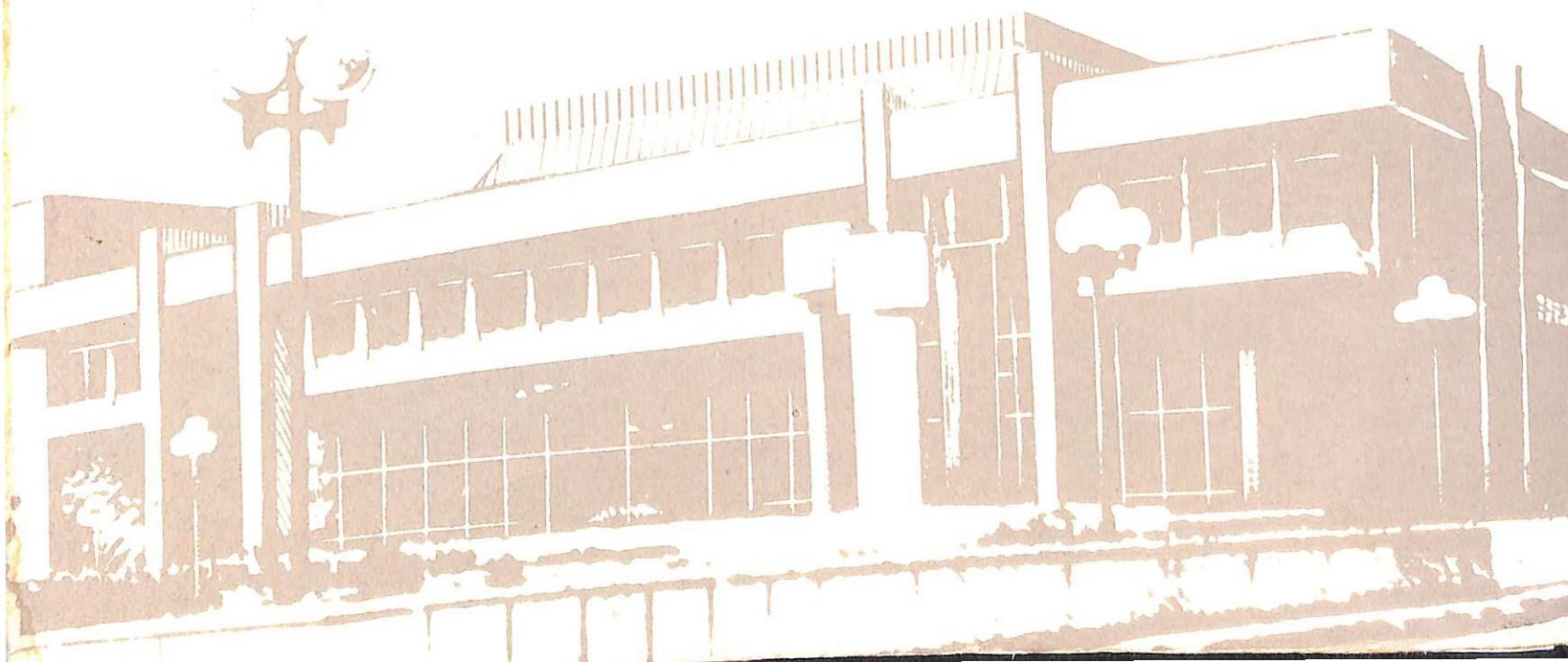



BANCO CENTRAL DE LA REPUBLICA DOMINICANA

**MEMORIA
ANUAL**
trigésimo segundo ejercicio
1979
ENERO 1º A DICIEMBRE 31

**Santo Domingo,
Distrito Nacional,
República Dominicana**

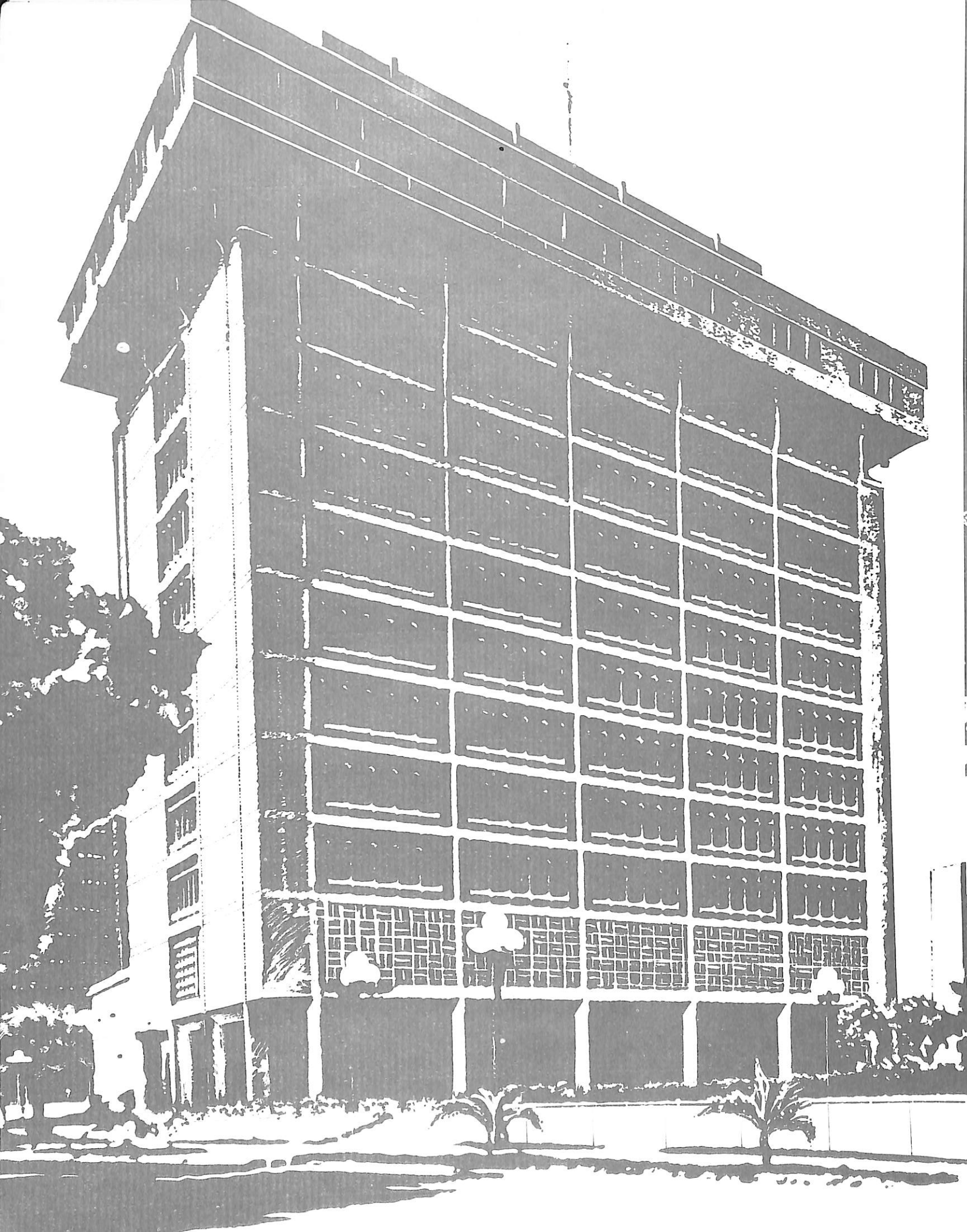

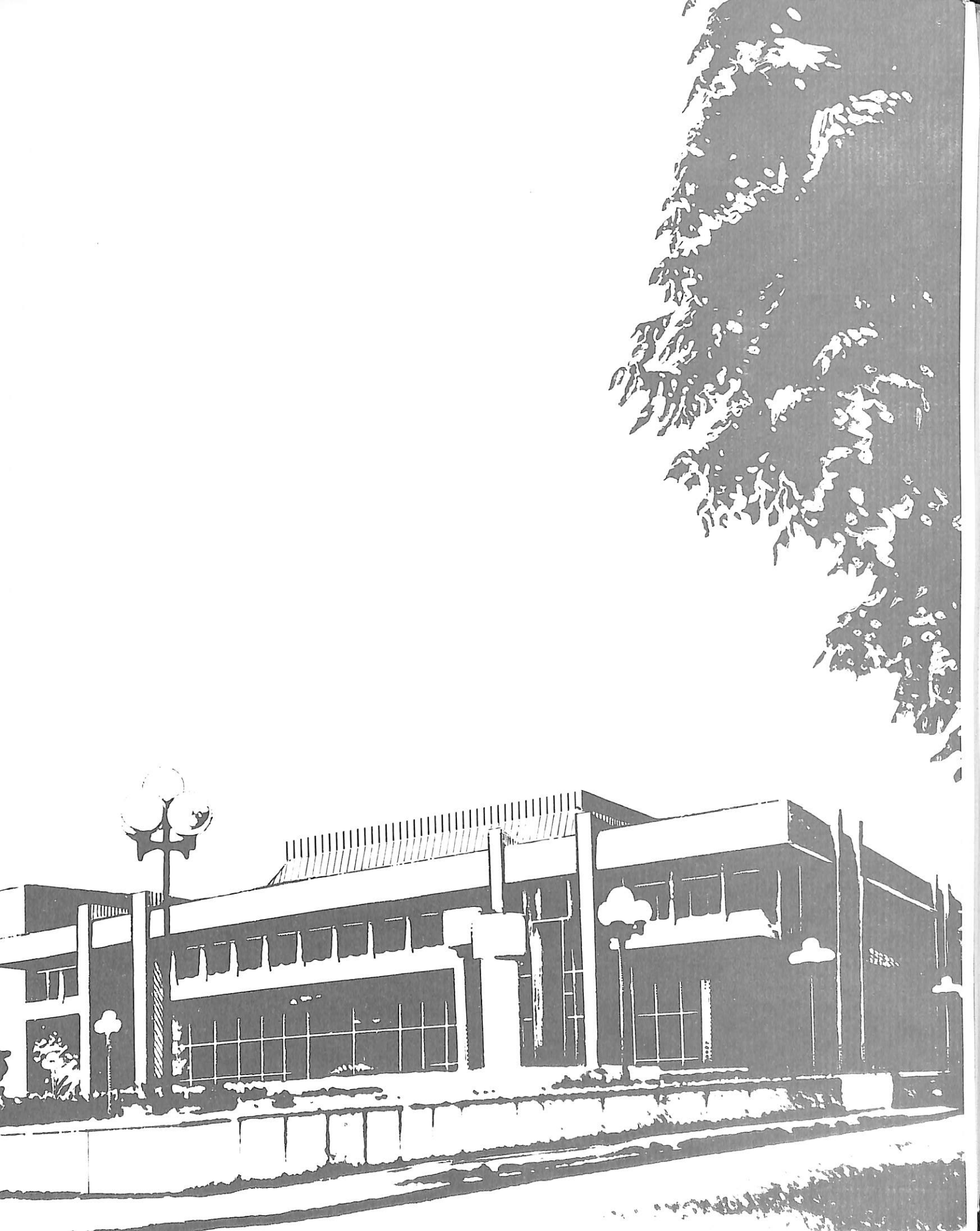

CONTENIDO

PRIMERA PARTE: EVOLUCION DE LA ECONOMIA EN 1978

CAPITULO I

PRODUCTO BRUTO INTERNO

1. Crecimiento Económico	19
2. Producción Sectorial	19
a) Sector Agropecuario	19
b) Sectores Manufactura y Minería	20

CAPITULO II

FINANZAS PUBLICAS 27

1. Ejecución del Presupuesto	30
a) Ingresos	30
b) Egresos	30
c) Resultado Presupuestal	32

CAPITULO III

SECTOR EXTERNO 33

1. Balanza de Pagos	35
2. Comercio Exterior	36
a) Exportaciones	36
b) Importaciones	37
3. Deuda Externa	37

CAPITULO IV

DESENVOLVIMIENTO MONETARIO Y CREDITICIO 49

1. Política Monetaria, Cambiaria y Crediticia	51
2. Reserva Monetaria	52
3. Emisión Monetaria	52
4. Medio Circulante	53
5. Bancos Comerciales	53
a) Depósitos	53
b) Préstamos	53
6. Intermediarios Financieros no Monetarios	53
a) Del Sector Público	53
b) Del Sector Privado	55
c) Valores de Renta Fija en Circulación	55

SEGUNDA PARTE:

ACTIVIDADES DEL BANCO CENTRAL 1979

CAPITULO V

ACTIVIDADES ECONOMICAS DEL BANCO CENTRAL

	65
1. Financiamiento interno	67
2. Fondo de Inversiones para el Desarrollo Económico	67
3. Relaciones Internacionales del Banco Central	67
a) Relaciones con el Fondo Monetario Internacional y el Banco Mundial	67
b) Relaciones con el Banco Interamericano de Desarrollo	68
c) Reunión de Gobernadores de Bancos Centrales del Continente Americano	69
d) Reuniones de Gobernadores de Bancos Centrales Latinoamericanos de España y de Filipinas	69
e) Relaciones con otras instituciones	70
f) Mesa Redonda sobre Banca de Desarrollo BID-ALIDE	70
g) Reunión ALIDE	71
h) Reunión de Técnicos de Bancos Centrales	71
i) Reunión Comisión Asesora de Asuntos Monetarios de ALALC	71

CAPITULO VI

ACTIVIDADES ADMINISTRATIVAS DEL BANCO CENTRAL

	75
1. Junta Monetaria	77
2. Gerencia	77
3. Consultoría Jurídica	78
4. Asesoría Económica	78
5. Departamento de Contraloría	79
6. Departamento de Estudios Económicos	79
7. Departamento del Fondo de Inversiones para el Desarrollo Económico (FIDE)	80
8. Departamento para el Desarrollo de la Infraestructura Turística (INFRATUR)	81
9. Departamento Financiero	81
10. Departamento de Cambio Extranjero	81
11. Departamento de Emisión y Caja	81
12. Departamento de Contabilidad	82
13. Instituto Dominicano de Tecnología Industrial (INDOTEC)	82
14. Departamento de Servicios Administrativos	83
15. Secretaría del Banco	83
16. Policía Especial de Bancos del Estado	83
ANEXOS	87



Integrantes de la

Miembros Ex-Oficio :

Eduardo Fernández P.
Gobernador del Banco Central,
Presidente
Bolívar Báez Ortiz
Secretario de Estado de Finanzas
Manuel E. Tavares E.
Secretario de Estado de Industria y Comercio

Miembros Titulares:

Rafael Herrera
José Manuel Armenteros
Bernardo Vega
Víctor M. Espailat
Sócrates Lagares Hijo
Blas Santos
Jorge Vilalta



Junta Monetaria

Miembros Suplentes:

J. Nicanor Pichardo
Hugh Brache
George Arzeno Brugal
Mario E. Cáceres
José del Carmen Ariza
José Ramón Hernández
José Miguel Bonetti

Secretario:

Agustin López Rodríguez



Eduardo Fernández P.
Gobernador



Rafael Hernández Machado
Vicegobernador

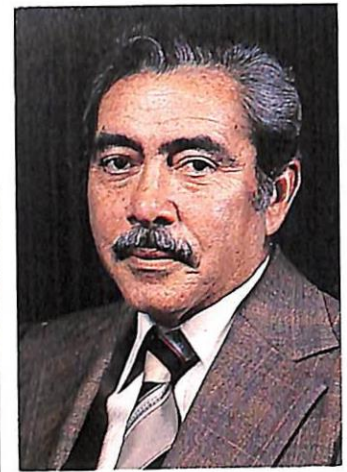

César Ramírez Garrido
Gerente

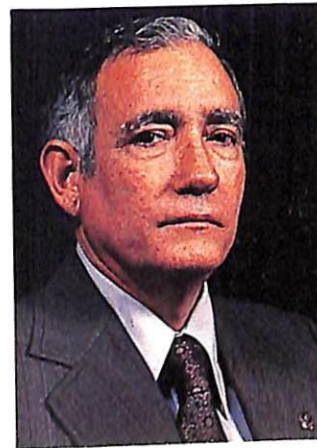

Manuel Ramón Ruiz Oleaga
Consultor Jurídico

Carlos Despradel
Asesor Económico

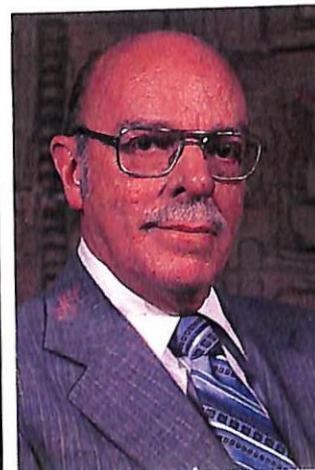

Virgilio Díaz Grullón
Secretario del Banco

Opinio Alvarez B.
Subgerente Técnico-Financiero



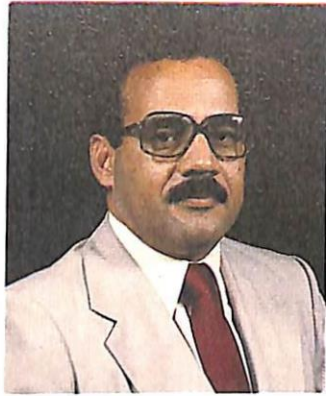

Leonardo de León Lora
Director del Depto. de Convenios Internacionales

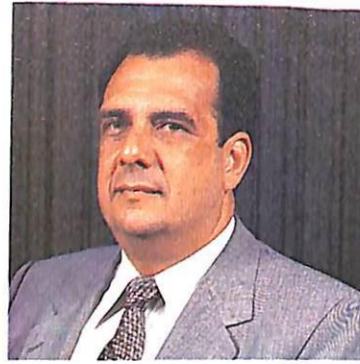

Carlos Sánchez Bujosa
Director del Depto. para el Desarrollo Infraestructura Turística

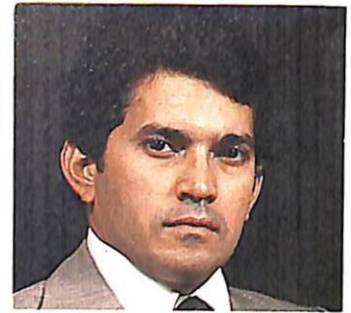

Julio César Llibre S.
Director del Depto. Financiero



Domingo Morel Reyes
Ayudante del Gobernador
Director Interino del Depto. Administrativo



Augusto Riera Germán
Jefe de Emisión

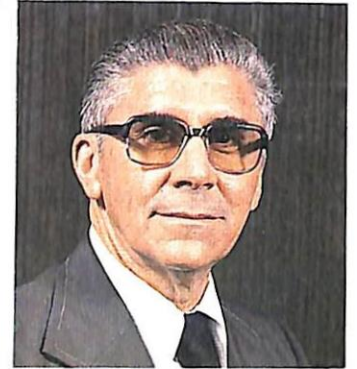

Agustín Lopez Rodríguez
Secretario de la Junta Monetaria



Eduardo Cavallo Román
Subgerente Administrativo



César Echavarría
Contralor



Luis A. Canela Bueno
Director del Depto. de Cambio Extranjero



Nilson Ivan Santana
Contador



Rodolfo Soto Bello
Director del Departamento de Estudios Económicos

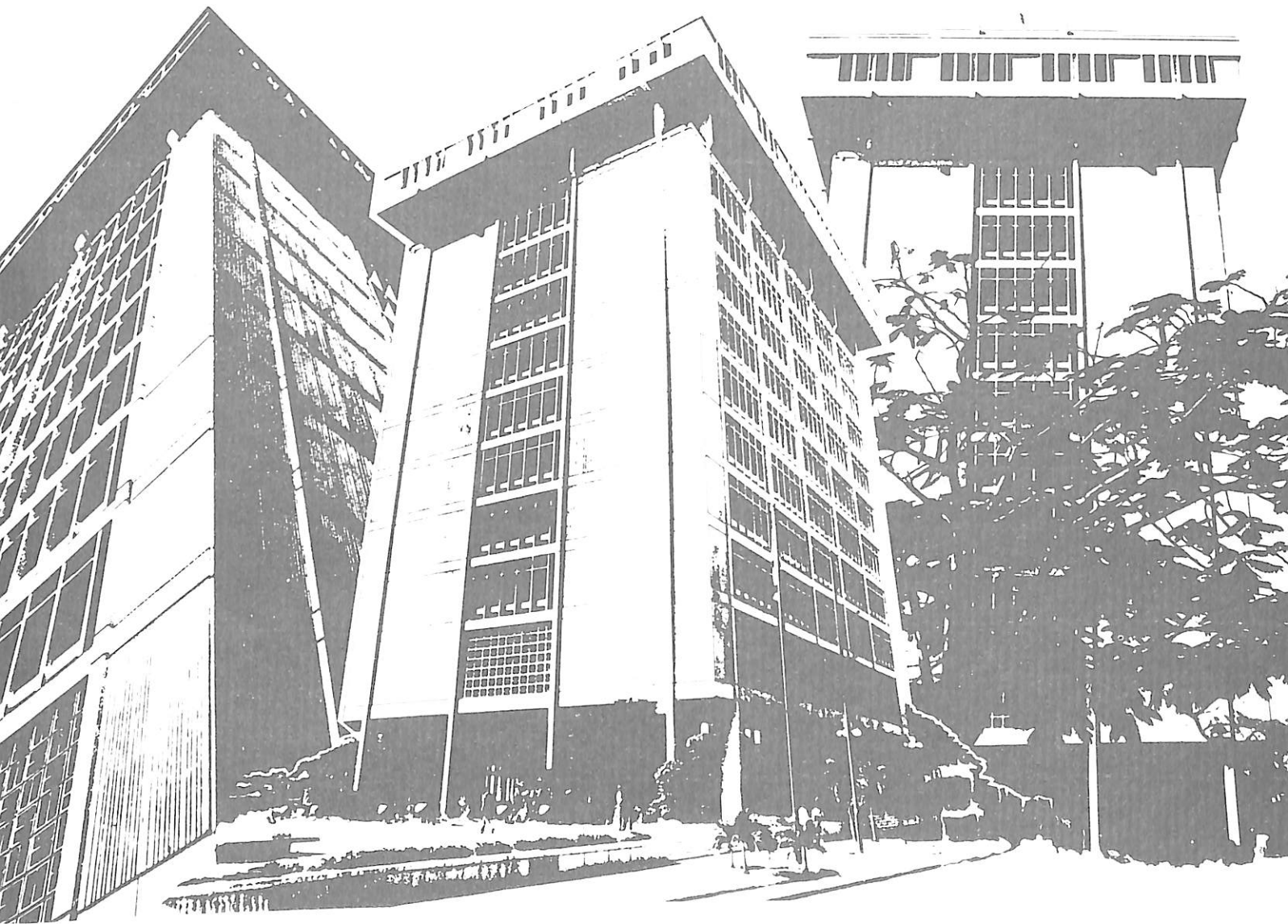

PRIMERA PARTE

evolución de la economía dominicana

1979

CAPITULO I

producto bruto interno

PRODUCTO BRUTO INTERNO DE R.D.
A PRECIOS DE 1970
(En Millones de RD\$)

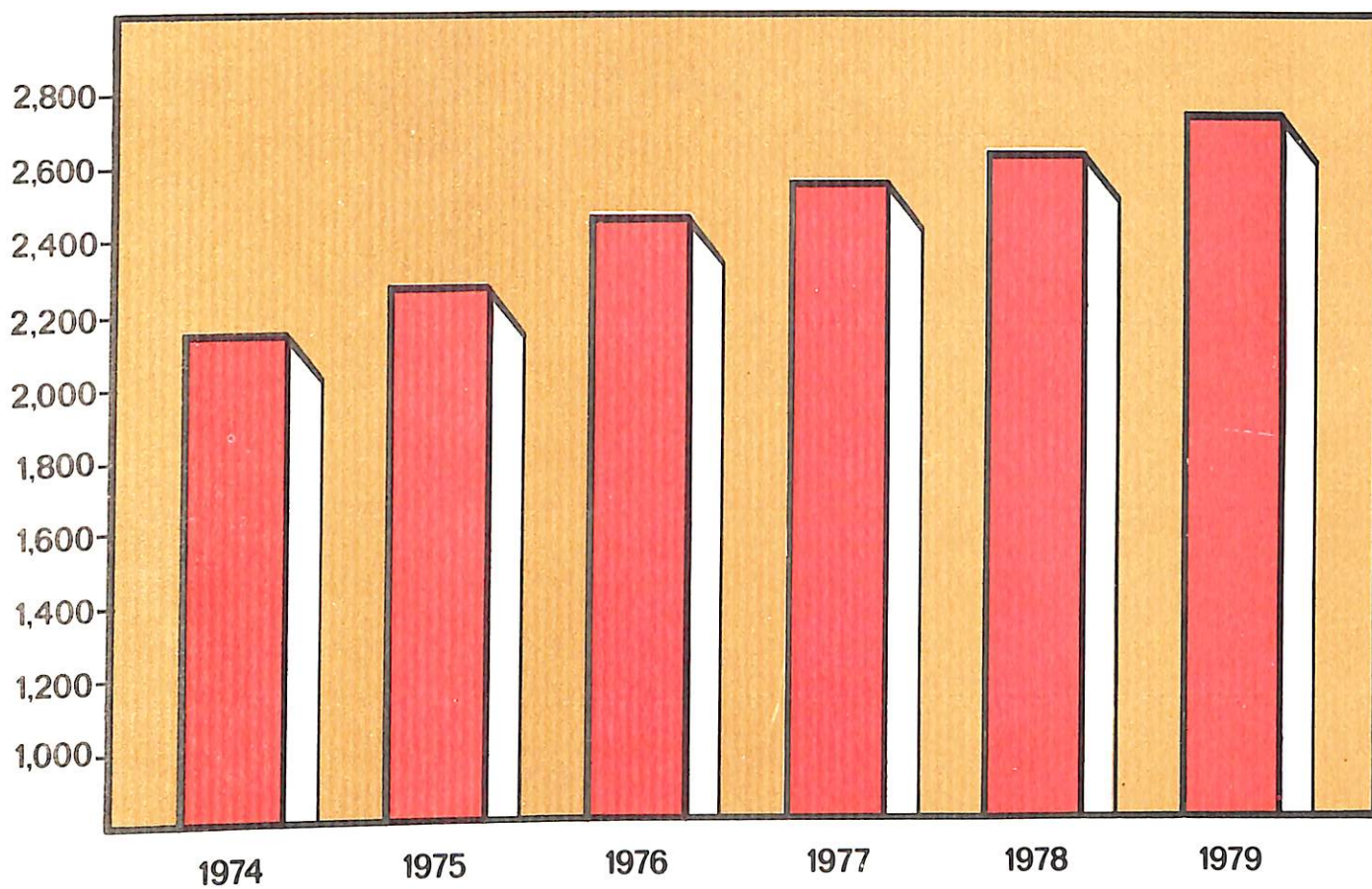

1. Crecimiento Económico

Durante el año 1979, el Producto Bruto Interno a precios constantes, según los cálculos preliminares, alcanzó la cifra de RD\$2,778.4 millones, registrando un aumento de RD\$141.6 millones con relación al año 1978. Esta cifra representa un crecimiento medio anual de 5.4 o/o, es decir, que el ritmo expansivo de la economía mostró una ligera recuperación, ya que la tasa media real de crecimiento presentada en el período 1974–78 fué de 4.9 o/o.

Las proyecciones que se habían realizado a principios del año 1979, arrojaban un crecimiento bastante elevado del PBI de alrededor de un 9 o/o, la cual se estaba cumpliendo hasta mediados de año, según los cálculos trimestrales que se venían realizando hasta esa fecha. Pero el paso del huracán David y la tormenta tropical Federico a finales de agosto y principios de septiembre, dieron lugar a una disminución en el ritmo de crecimiento del producto del año analizado, afectando principalmente al sector agropecuario, el cual sólo creció a una tasa de 0.9 o/o. Esto significa que dicho sector tuvo un incremento por debajo del crecimiento vegetativo de la población, dando lugar a que se importaran artículos alimenticios de primera necesidad, además de las donaciones que llegaron de diferentes países para contrarrestar la escasez de alimentos que sobrevino después que dicho huracán afectó una gran parte de la producción agrícola nacional. En términos generales los sectores agricultura, ganadería, finanzas y electricidad registraron un crecimiento inferior al experimentado en el año 1978, ya que en cada uno de estos casos su expansión osciló entre el 1 o/o y el 2 o/o, aproximadamente.

Dentro de los sectores que más contribuyeron en el crecimiento del PBI del año 1979 pueden citarse los sectores minería y Gobierno. El primero registró una recuperación bastante satisfactoria, debido principalmente al incremento en la demanda internacional del ferróníquel, así como del oro y la plata. Este sector registró un crecimiento de aproximadamente 27 o/o en contraste con la tasa negativa que había experimentado en el año 1978. Es notorio señalar que el sector Gobierno tuvo un crecimiento bastante elevado, alcanzando una tasa de 26.8 o/o como consecuencia de los nuevos empleos creados dentro del Gobierno Central.

El índice del costo de la vida en la ciudad de Santo Domingo, registró una tasa de crecimiento de 9.2 o/o, pasando de 219.3 en 1978 a 239.4 en 1979, cifra que comparada con la tasa de cre-

cimiento del año 1978 que fue de 3.5 o/o, refleja un aumento en el proceso inflacionario. Una de las causas a las que puede atribuírsele esta alza, fue debido a que la oferta agrícola de los principales alimentos de la dieta dominicana, se redujo considerablemente, dando lugar a que la elevación de los precios del petróleo y sus derivados, que representó en 1979 casi la mitad del incremento total del valor de las importaciones.

Como resultado del comportamiento de la economía en general para el año 1979, el Producto Bruto Interno per-cápita registró un crecimiento de 2.3 o/o en contraste con la tasa negativa de -0.6 o/o alcanzada en 1978.

2. Producción Sectorial

Analizando el Cuadro No. 2 referente al Producto Bruto Interno se puede observar que el crecimiento por sectores de origen fue más dinámico en el año 1979 que el experimentado en el año anterior. Dentro de los sectores primarios, el sector minería fue el que mayormente influyó en incrementar la tasa del PBI para ese año. Dentro del sector agropecuario, los subsectores agricultura y ganadería crecieron a un nivel muy por debajo del alcanzado en el año 1978, en contraste con silvicultura y pesca, subsector que experimentó alzas del orden de 54 o/o, debido a que se utilizaron beneficiosamente gran cantidad de los árboles derribados por el huracán David.

En lo relativo a los sectores secundarios, su tasa de crecimiento fue de 5.7 o/o resultando superior a la del año 1978, y correspondiéndole un crecimiento de 5.9 o/o a manufactura y de 5.0 o/o al sector construcción.

En el mismo orden, dentro de los sectores terciarios, los sectores finanzas, electricidad y comunicaciones crecieron en una menor proporción para el año que nos ocupa, comparado con el año anterior. No obstante, el sector Gobierno alcanzó un crecimiento bastante favorable en 1979.

a) Sector Agropecuario

En 1979, la producción del sector agropecuario alcanzó la cifra de RD\$518.1 millones, superando en RD\$4.2 millones a la correspondiente al año 1978, que fue de RD\$513.9 millones. Este incremento equivale a un 0.9 o/o, resultando ser menor que el alcanzado durante el año anterior.

La producción de cereales registró un aumento de 6.8 o/o, como resultado de las grandes

precipitaciones pluviales; además, se desarrolló un gran plan arrocero, permitiendo un mayor abastecimiento del mercado interno de dicho cereal, cuya producción creció en 7.3 o/o, lo cual evitó la importación del mismo. El café en cerezo fue otro de los renglones que tuvo un crecimiento significativo de 39.0 o/o; el algodón en rama se incrementó en 32.9 o/o, dentro del grupo textil que creció en 25.0 o/o.

Por otra parte, las leguminosas registraron un crecimiento de un 8.5 o/o para el año 1979, debido principalmente, a los planes a corto plazo de fomento agrícola llevados a cabo por la Secretaría de Estado de Agricultura para contrarrestar los efectos de los fenómenos David y Federico.

El subsector agrícola disminuyó en 2.3 o/o debido a los fenómenos expuestos anteriormente.

Respecto al subsector ganadería, su tasa de crecimiento fue de 3.0 o/o, resultado del alza experimentada en la producción de carne de cerdo, huevos y leche, las que se incrementaron en 20.8 o/o, 4.5 o/o y 3.9 o/o, respectivamente.

El subsector silvicultura y pesca se incrementó en 53.8 o/o. La pesca creció en 69.4 o/o y la silvicultura en 47.0 o/o. Este último aumento se debió a la gran cantidad de árboles derribados por los meteoros David y Federico, que fueron convertidos en leña y carbón vegetal. Por su parte, el alza en la pesca se explica por la puesta en marcha de planes del Instituto de Desarrollo y Crédito Cooperativo (IDECOOP), otorgando barcos e implementos a grupos de pescadores y ayudándolos a comercializar el producto así como por el aprovechamiento de los

peces facilitado en los desbordamientos de ríos luego del paso de los meteoros.

b) Sectores Manufactura y Minería

Las informaciones del sector manufacturero disponibles a la fecha de elaborar esta memoria, corresponden a estimaciones en base a las estadísticas de las empresas seleccionadas en la muestra, las cuales permitieron tener una visión general del comportamiento de este sector durante el año 1979 y a la vez obtener la cifra que indica un crecimiento de 5.9 o/o con relación al año 1978. Como parte de este sector, la industria azucarera registró un aumento de 12.3 o/o con relación al año anterior.

Por otra parte, los productos de molino, ron, cerveza, cigarrillos, cemento, pinturas, neveras y otros, los cuales representan el 82.4 por ciento del total del sector manufacturero, crecieron en 4.8 o/o. Este aumento se debió principalmente a la marcada expansión registrada en dicho período en la producción de cerveza, pinturas, aceite de soya, pastas alimenticias y neveras.

El sector minero experimentó una recuperación bastante favorable después de la declinación sufrida en 1977 y 1978. Esta alza se debió a que los precios internacionales de ferróníquel, oro y plata, incentivaron a las compañías mineras a aumentar sus actividades, dando lugar a que la producción de ferróníquel se incrementara en un 75.6 o/o en relación al año 1978; por su parte, el oro y la plata crecieron a unas tasas de 1.5 o/o y 21.6 o/o, respectivamente. El crecimiento total del sector para 1979 fue de 27.4 o/o.

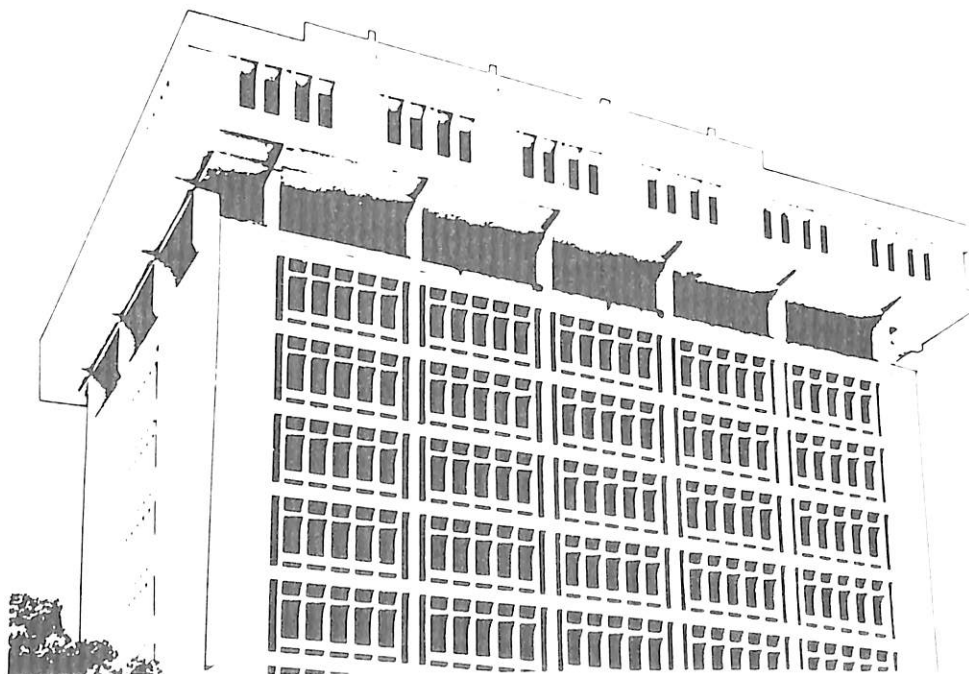

CUADRO N° 1

PRODUCTO BRUTO INTERNO, PER-CAPITA VARIACION RELATIVA

CONCEPTOS	1974	1975	1976	1977*	1978*	1979*
A precios corrientes	2,925.7	3,599.2	3,951.5	4,547.7	4,695.0	
PBI a precios de mercado (Millones de RDS)						
PBI (Per-Cápita en RDS)	641.3	766.3	817.2	913.6	916.2	
A precios de 1970						
PBI a precios de mercado (Millones de RDS)	2,175.9	2,288.9	2,442.9	2,577.0	2,636.8	2,778.4
PBI (Per-Cápita en RDS)	477	487	505	518	515	527
	<u>VARIACION RELATIVA</u>					
A precios corrientes						
PBI a precios de mercado	24.8	23.0	9.8	15.1	3.2	
PBI (Per-Cápita)	21.2	19.5	6.6	11.8	0.3	
A precios de 1970						
PBI a precios de mercado	6.0	5.2	6.7	5.5	2.3	5.4
PBI (Per-Cápita)	3.0	2.1	3.7	- 2.6	- 0.6	2.3

* Cifras Preliminares.

CUADRO N° 2

PRODUCTO BRUTO INTERNO POR SECTORES DE ORIGEN

(En millones de RD\$ a precios 1970)

AGRUPACIONES	1974	1975	1976	1977*	1978*	1979*
TOTAL	2,175.9	2,288.9	2,442.9	2,577.0	2,636.8	2,778.4
Sectores Primarios	520.1	521.6	576.0	581.8	582.0	618.0
Agropecuario	410.2	399.9	429.3	436.8	465.0	469.0
Agricultura	(279.1)	(262.8)	(286.8)	(286.3)	(301.9)	(295.1)
Ganadería	(118.8)	(125.5)	(130.7)	(140.0)	(151.9)	(156.6)
Silvicultura y pesca	(12.3)	(11.6)	(11.8)	(10.5)	(11.2)	(17.3)
Minería	109.9	121.7	146.7	145.0	117.0	149.0
Sectores Secundarios	540.4	581.1	610.6	662.4	663.5	701.5
Manufactura	399.4	428.5	457.4	483.4	480.3	509.1
Construcciones	141.0	152.6	153.2	179.0	183.2	192.4
Sectores Terciarios	1,115.4	1,186.2	1,256.3	1,332.8	1,391.3	1,458.9
Comercio	369.0	385.9	414.0	429.8	441.4	455.5
Transporte	155.9	161.4	166.7	185.9	190.1	195.8
Comunicaciones	19.2	21.2	24.1	25.9	28.2	29.6
Electricidad	28.1	30.0	30.9	39.3	42.9	43.5
Finanzas	40.7	48.7	58.2	63.5	68.0	68.7
Propiedad de Vivienda	140.8	149.0	156.8	169.8	174.1	178.4
Gobierno	168.6	183.1	189.9	191.2	200.4	254.2
Otros Servicios	193.1	206.9	215.7	227.4	246.2	233.2
TASAS DE CRECIMIENTO						
TOTAL	6.0	5.2	6.7	5.5	2.3	5.4
Sectores Primarios	1.9	0.3	10.4	1.0	-0.03	6.2
Agropecuario	-0.02	-2.5	7.4	1.7	6.5	0.9
Agricultura	(-0.1)	(-5.8)	(9.1)	(-0.2)	(5.4)	(-2.3)
Ganadería	(0.4)	(5.6)	(4.1)	(7.1)	(8.5)	(3.0)
Silvicultura y Pesca	(-1.6)	(-5.7)	(1.7)	(-11.0)	(6.7)	(54.5)
Minería	9.7	10.7	20.5	-1.2	-19.3	27.4
Sectores Secundarios	4.2	7.5	5.1	8.5	0.2	5.7
Manufactura	4.7	7.3	6.7	5.7	0.6	5.9
Construcción	2.5	8.2	0.4	16.8	2.3	5.0
Sectores Terciarios	9.0	6.3	5.9	6.1	4.4	4.9
Comercio	21.3	4.6	7.3	3.8	2.7	3.2
Transporte	10.9	3.5	3.3	11.5	2.3	3.0
Comunicaciones	18.5	10.4	13.7	7.5	8.9	5.0
Electricidad	7.2	6.8	3.0	27.2	9.2	1.4
Finanzas	24.1	19.7	19.5	9.1	7.1	1.0
Propiedad de Vivienda	8.5	5.8	5.2	8.3	2.5	2.5
Gobierno	7.3	8.6	3.7	0.7	4.8	26.8
Otros Servicios	6.9	7.1	4.3	54	8.3	-5.2

* Cifras Preliminares.

CUADRO N°3

SECTOR AGROPECUARIO PRODUCCION A PRECIOS DE MERCADO

1974 - 1979

(En Millones de RDS a precios de 1976)

DETALLE	1974	1975	<u>1975</u>	1977	1978	1979 *	Tasa de Crecimiento 1979/78
TOTAL SECTOR AGROPECUARIO	<u>460.8</u>	<u>449.9</u>	<u>482.5</u>	<u>491.4</u>	<u>513.9</u>	<u>518.1</u>	0.9
AGRICULTURA	<u>312.1</u>	<u>294.1</u>	<u>320.7</u>	<u>320.3</u>	<u>328.5</u>	<u>321.1</u>	- 2.3
Producción de Exportaciones	134.4	125.2	146.4	143.0	148.1	144.6	- 2.4
Caña de Azúcar	68.6	63.2	74.0	75.1	75.1	69.7	- 7.2
Tabaco	21.6	22.3	29.2	22.4	34.8	28.7	-17.5
Café	27.2	26.0	28.6	30.2	21.8	30.3	39.0
Cacao	17.0	13.7	14.6	15.3	16.4	15.9	-3.1
Cereales	44.7	38.1	54.4	53.7	59.2	63.2	6.8
Oleaginosas	11.0	9.6	8.1	9.7	10.4	7.1	- 31.7
Textiles	0.5	0.7	0.9	1.0	0.8	1.0	25.0
Legumbres y hortalizas	44.3	45.5	41.5	43.6	44.2	42.3	- 4.3
Tubérculos, bulbos y raíces	34.0	32.3	30.5	30.1	26.0	24.1	- 7.3
Frutas	30.3	30.8	31.5	31.7	32.1	30.8	- 4.0
Otros	12.9	11.9	7.4	7.5	7.7	8.0	-3.9
GANADERIA	<u>135.7</u>	<u>143.5</u>	<u>149.3</u>	<u>160.0</u>	<u>173.5</u>	<u>178.6</u>	3.0
Carne	<u>71.4</u>	<u>81.0</u>	<u>83.8</u>	<u>92.6</u>	<u>103.6</u>	<u>105.9</u>	2.2
Leche	52.7	50.5	53.0	54.6	56.2	58.4	3.9
Huevos	11.1	11.6	12.1	12.4	13.2	13.8	4.5
Otros	0.5	0.4	0.4	0.4	0.5	0.5	0.0
SILVICULTURA	<u>7.4</u>	<u>7.6</u>	<u>7.8</u>	<u>8.1</u>	<u>8.3</u>	<u>12.2</u>	47.0
PESCA	<u>5.6</u>	<u>4.7</u>	<u>4.7</u>	<u>3.0</u>	<u>3.6</u>	<u>6.1</u>	69.4

(*) Cifras Preliminares.

FUENTE: Unidad de Economía Agrícola, Banco Central de la República Dominicana

**En la página 25 hermosa panorámica
tomada desde el Cristo Redentor sobre
la pujante ciudad de Puerto Plata,
avanzada turística y comercial en el
litoral norte de la República
Dominicana**

**En la página 26 una muestra del
preciado ámbar dominicano, gema
millonaria en años y que representa
un valor importante en el rubro de
productos artesanales.**

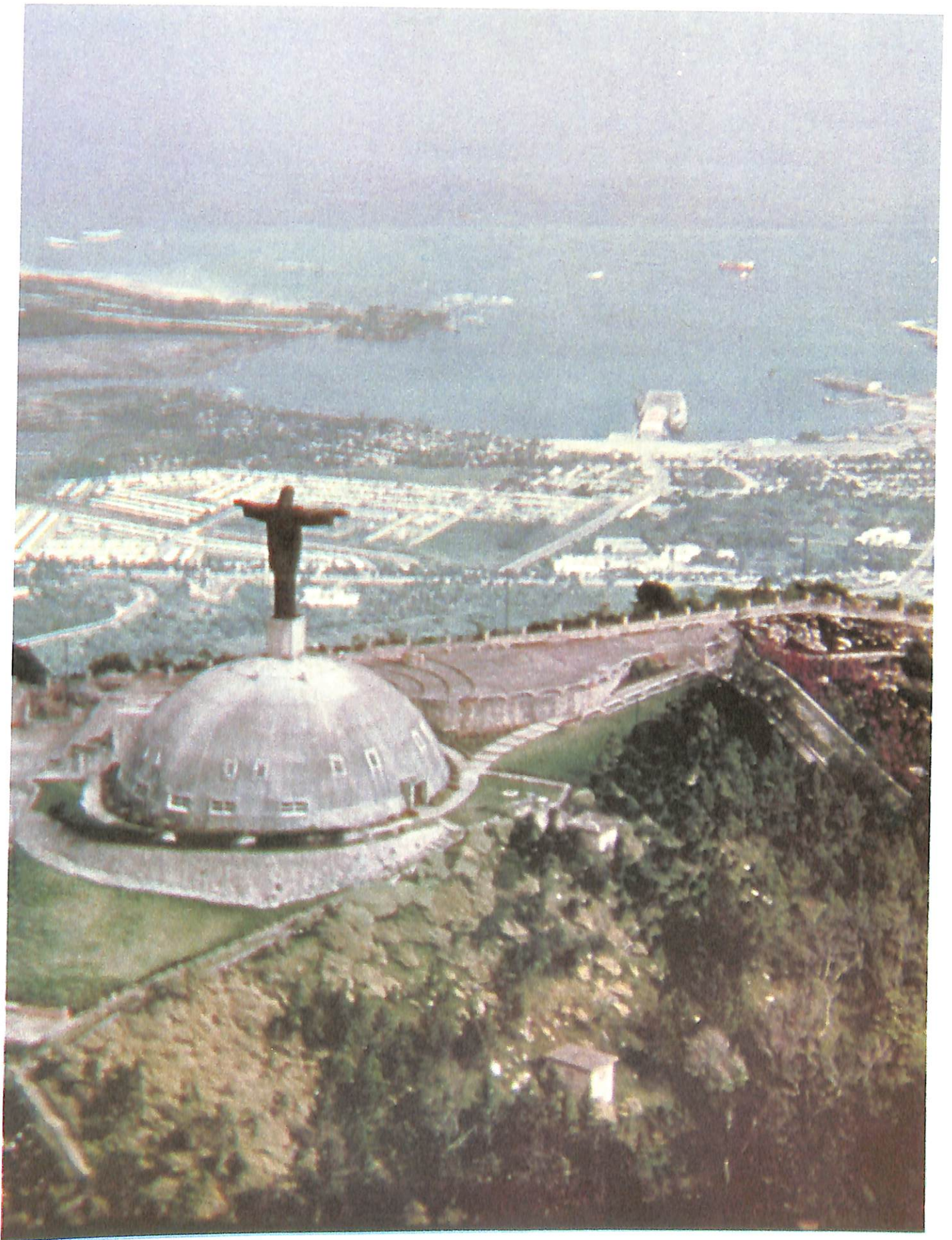

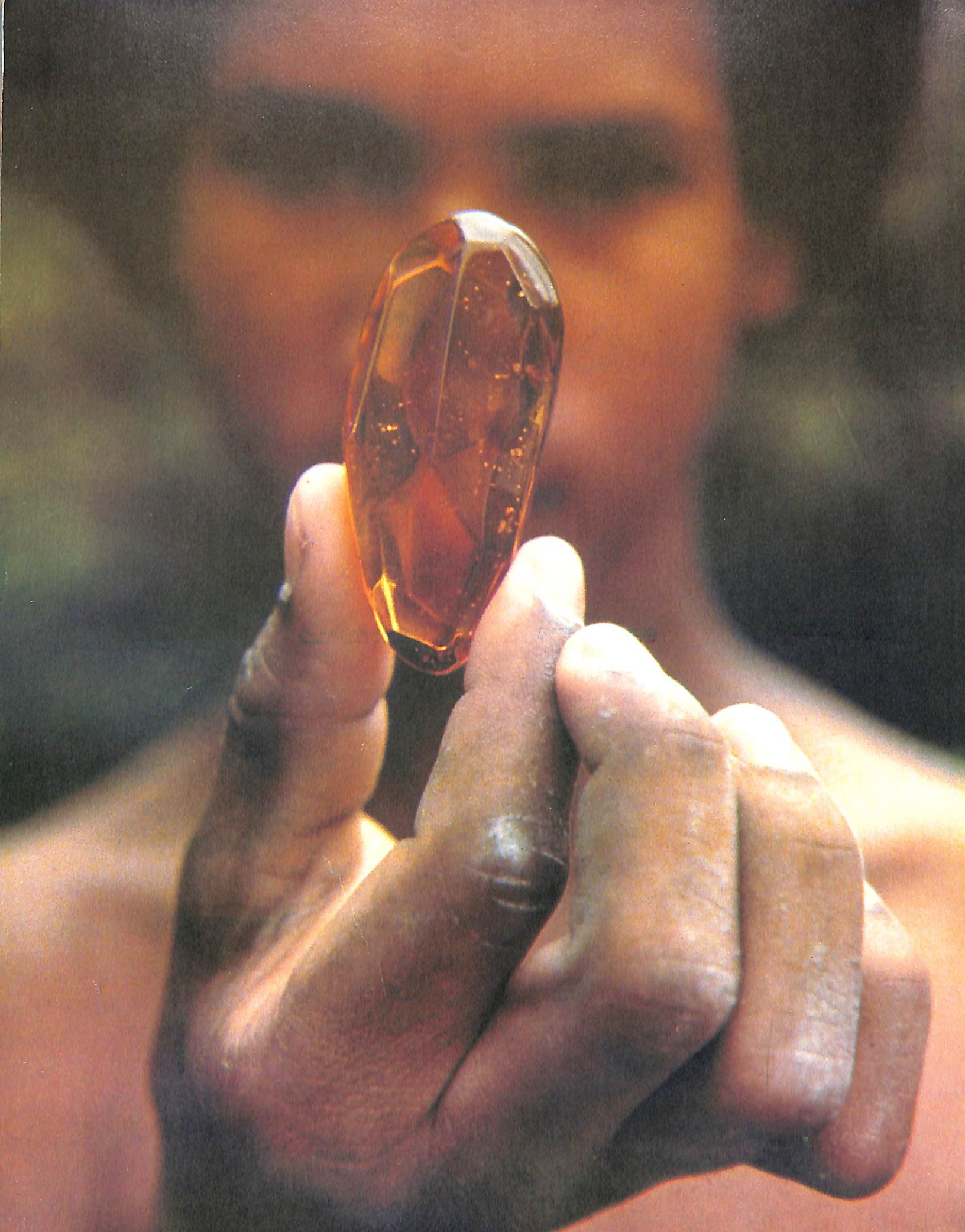

CAPITULO II

finanzas públicas

OPERACIONES FISCALES DEL GOBIERNO CENTRAL

AÑOS 1975-1979

(En Millones de RD\$)

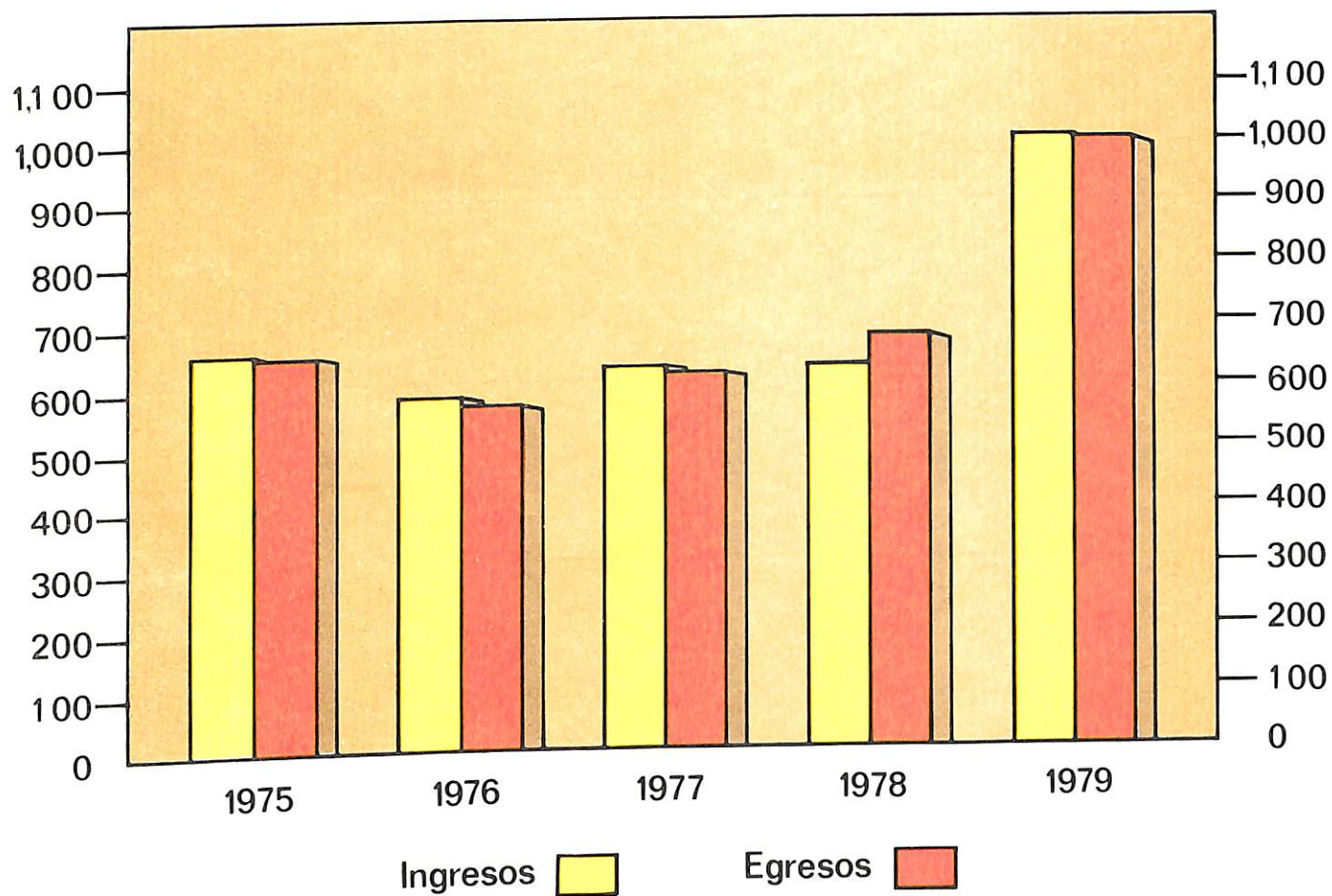

OPERACIONES FISCALES DEL GOBIERNO CENTRAL

AÑOS 1975-1979

(En millones de RD\$)

CONCEPTOS	1975	1976	1977	1978	1979
A. INGRESOS ORDINARIOS	<u>636.5</u>	<u>564.4</u>	<u>620.0</u>	<u>578.4</u>	<u>673.6</u>
I. Ingresos Tributarios	591.9	538.1	589.3	552.1	622.7
a) Impuestos	579.2	524.0	574.9	536.9	606.4
1. Impuestos sobre los ingresos	126.9	123.9	108.5	111.0	132.2
2. Impuestos sobre el patrimonio	14.8	16.3	17.6	18.0	18.4
a) Impuestos s/la tenencia de patrimonio	10.2	11.0	11.8	12.6	12.7
b) Impuestos s/las transferencias patrimoniales	4.6	5.3	5.8	5.4	5.7
3. Impuestos internos s/mercancías y servicios	94.9	118.5	140.5	144.2	166.2
a) Impuestos internos especiales sobre mercancías	84.8	107.0	127.1	128.8	147.7
b) Impuestos internos especiales sobre servicios	10.1	11.5	13.4	15.4	18.5
4. Impuestos sobre el comercio exterior	332.4	254.7	296.4	251.4	275.8
a) Impuestos sobre la exportación	178.9	186.8	205.9	211.9	221.6
i) Impuestos arancelarios	57.9	59.1	69.8	68.9	69.3
ii) Impuestos complementarios y adicionales	121.0	127.7	136.1	143.0	152.3
b) Impuestos sobre la exportación	153.5	67.9	90.5	39.5	54.2
5. Otros impuestos	10.2	10.6	11.9	12.3	13.8
b) Tasas	12.7	14.1	14.4	15.2	16.3
II. Ingresos no tributarios	44.6	26.3	30.7	26.3	50.9
B. INGRESOS EXTRAORDINARIOS	<u>20.9</u>	<u>19.5</u>	<u>9.3</u>	<u>49.8</u>	<u>331.8</u>
a) Recursos externos	-	-	-	-	227.3 *
b) Recursos internos	20.9	19.5	9.3	49.8 **	104.5
(A + B) TOTAL INGRESOS FISCALES	<u>657.4</u>	<u>583.9</u>	<u>629.3</u>	<u>628.2</u>	<u>1,005.4</u>
C. TOTAL EGRESOS FISCALES	<u>653.3</u>	<u>569.3</u>	<u>618.7</u>	<u>675.5</u>	<u>1,004.5</u>
1. Gastos corrientes	198.7	216.9	235.2	282.5	390.0
2. Inversiones	292.3	229.4	236.1	210.2	263.5
3. Otros egresos	162.3	123.0	147.4	182.8	351.0 ***
D. SUPERAVIT O DEFICIT (-)	<u>4.1</u>	<u>14.6</u>	<u>10.6</u>	<u>-47.3</u>	<u>0.9</u>

- * Incluye avance de RD\$30.0 millones hecho por el Banco de Reservas de la República Dominicana, con cargo a préstamo externo por recibir del BID.
- ** Incluye la suma de RD\$32.0 millones desembolsados para la presa de Hatillo y reembolsados en el mes de octubre al Tesoro Nacional.
- *** Incluye préstamos y anticipos otorgados a instituciones del sector público descentralizado, financiados con el préstamo de los US\$185.0 millones.

FUENTES: Tesorería Nacional y Contraloría General de la República.

1. EJECUCION DEL PRESUPUESTO

a) INGRESOS

Durante el año 1979, las finanzas del Gobierno Central se incrementaron considerablemente debido a las circunstancias especiales que prevalecieron. Por un lado, los ingresos fiscales ascendieron a RD\$1,005.4 millones y por otro los egresos alcanzaron la suma de RD\$1,004.5 millones, representando tasas de crecimiento respectivas de 60 o/o y 48.7 o/o con relación al año 1978.

Entre las razones que motivaron estos crecimientos, la principal es la utilización de recursos extraordinarios ascendentes a RD\$331.8 millones, con ingresos por recursos externos de RD\$ 227.3 millones e internos de RD\$104.5 millones. Estos recursos se emplearon para cubrir pagos de deudas vencidas, tanto internas como externas, de ciertas instituciones autónomas del Estado, así como para financiarles capital de trabajo y fondos de inversión y también debido al estado de emergencia y calamidad nacional que causaron con su paso por el país el huracán David y la tormenta tropical Federico.

Por su parte, los ingresos ordinarios alcanzaron una tasa de crecimiento de 16.5 o/o, al pasar de RD\$578.4 millones en el 1978 a RD\$673.6 millones en el 1979, debido básicamente a que los ingresos por impuestos a las exportaciones se elevaron en RD\$14.7 millones con relación al 1978, representando una tasa de crecimiento de 37.2 o/o, como consecuencia de la suspensión por 5 meses en el año 1978 del impuesto sobre los beneficios extraordinarios de la exportación de café y cacao y el cual fue restablecido a fines de dicho 1978 y aplicado en todo el año 1979; además de que los volúmenes de exportación se incrementaron notablemente. También los impuestos sobre los ingresos generaron una recaudación importante al elevarse a RD\$132.2 millones frente a RD\$111.0 millones captados en el 1978, lo que significa un incremento de RD\$ 21.2 millones en términos absolutos y una tasa de 19.1 o/o en términos relativos, como resultado de una mayor eficiencia administrativa y a que los impuestos pagados por la Rosario Dominicana, S.A., crecieron debido a los considerables precios alcanzados por el oro y la plata en el exterior. Por último, los impuestos sobre mercancías y servicios se incrementaron en un 15.3 o/o como efecto de la aplicación de las nuevas tasas impositivas que han pesado sobre las bebidas alcohólicas y sobre los combustibles.

Los ingresos no tributarios casi se duplicaron al alcanzar RD\$50.9 millones frente a RD\$26.3

millones captados en el 1978, como consecuencia de las Transferencias Ordinarias de la Lotería Nacional y de la Rosario Dominicana. Estas últimas aumentaron significativamente, debido también a la razón expuesta anteriormente de los altos precios obtenidos por el oro y la plata en los mercados internacionales.

b) EGRESOS

El monto de los egresos fiscales para el año 1979 fue de RD\$1,004.5 millones, valor que comparado con los RD\$675.5 millones erogados en 1978, representa un incremento de 48.7 o/o, equivalente a unos RD\$329.0 millones. El crecimiento en los gastos, se debió básicamente a las razones expuestas en la parte de los ingresos y a los aumentos salariales dispuestos durante el último semestre del año 1978 en toda la administración pública, los cuales mantuvieron su vigencia en 1979.

La partida de gastos corrientes experimentó un aumento de RD\$107.5 millones en comparación con el año 1978, distribuyéndose RD\$96.0 millones en pagos de salarios y RD\$11.5 millones en otros gastos corrientes. Los desembolsos por estos dos últimos conceptos fueron de RD\$311.6 millones y RD\$78.4 millones, respectivamente. En el incremento de los sueldos y salarios también incidió, además de los aumentos salariales dispuestos en el último semestre de 1978, el otorgamiento de la regalía pascual completa a todos los servidores públicos que devengaban un sueldo de hasta RD\$300.00 y de RD\$300.00 para aquellos cuyos salarios mensuales estuvieran por encima de dicha cantidad.

Las erogaciones por concepto de inversiones fueron de RD\$263.5 millones, incrementándose en 25.4 o/o con respecto a 1978, siendo la partida inversiones de capital la que absorbió dicho incremento, ya que las inversiones en construcciones y mejoras permanentes disminuyeron en un 42.8 o/o. El incremento experimentado en el concepto inversiones de capital se debió a las transferencias realizadas a varias instituciones públicas descentralizadas, financiadas con parte de los fondos de un préstamo de US\$185.0 millones, tomado de un consorcio de bancos en el exterior. También el rubro otros egresos experimentó un alza de RD\$168.2 millones en relación al 1978, donde se destacaron los pagos de deuda pública con RD\$52.0 millones y "Otros" con RD\$100.9 millones, incluyéndose en esta última partida, préstamos y anticipos otorgados a distintas instituciones públicas descentralizadas, cubiertos también con parte del mencionado préstamo de US\$185.0 millones.

FINANCIAMIENTO DE LAS INVERSIONES

Años 1975 - 1979

(En millones de RD\$)

CONCEPTOS	1975	1976	1977	1978	1979
A. INGRESOS ORDINARIOS	636.5	564.4	620.0	578.4	673.6
Ingresos Tributarios	591.9	538.1	589.3	552.1	622.7
a) Impuestos	579.2	524.0	574.9	536.9	606.4
b) Tasas	12.7	14.1	14.4	15.2	16.3
Ingresos no Tributarios	44.6	26.3	30.7	26.3	50.9
MENOS:					
B. EGRESOS CORRIENTES	361.0	339.9	382.6	465.3	741.0
Egresos de operación	198.7	216.9	235.2	282.5	390.0
Otros egresos corrientes	162.3	123.0	147.4	182.8	351.0 *
SUPERAVIT CORRIENTE (A - B)	275.5	224.5	237.4	113.1	- 67.4
GASTOS DE INVERSIONES	292.3	229.4	236.1	210.2	263.5
Financiamiento de las Inver- siones					
Superávit corriente	275.5	224.5	237.4	113.1	- 67.4
Recursos externos	-	-	-	-	227.3
Recursos internos	20.9	19.5	9.3	49.8	104.5
Disminución de depósitos bancarios, superávit (-) o déficit de caja (+)	- 4.1	- 14.6	- 10.6	47.3	- 0.9

* Incluye préstamos y anticipos otorgados a instituciones del sector público descentralizado, financiados con el préstamo de los US\$185.0 millones.

FUENTES: Tesorería Nacional y Contraloría General de la República.

c) RESULTADO PRESUPUESTAL

El resultado presupuestal de las operaciones fiscales del Gobierno Central para el año 1979 fue de un superávit de caja de RDS0.9 millón, según cifras suministradas por la Tesorería Nacional y la Contraloría General de la República, consecuencia

de los RDS1,005.4 millones de ingresos y RDS1,004.5 millones de egresos, respectivamente. Así, cabe decir, que el desenvolvimiento económico de las operaciones fiscales del Gobierno Central en 1979 fue satisfactorio, pese a todos los problemas que tuvo que afrontar.

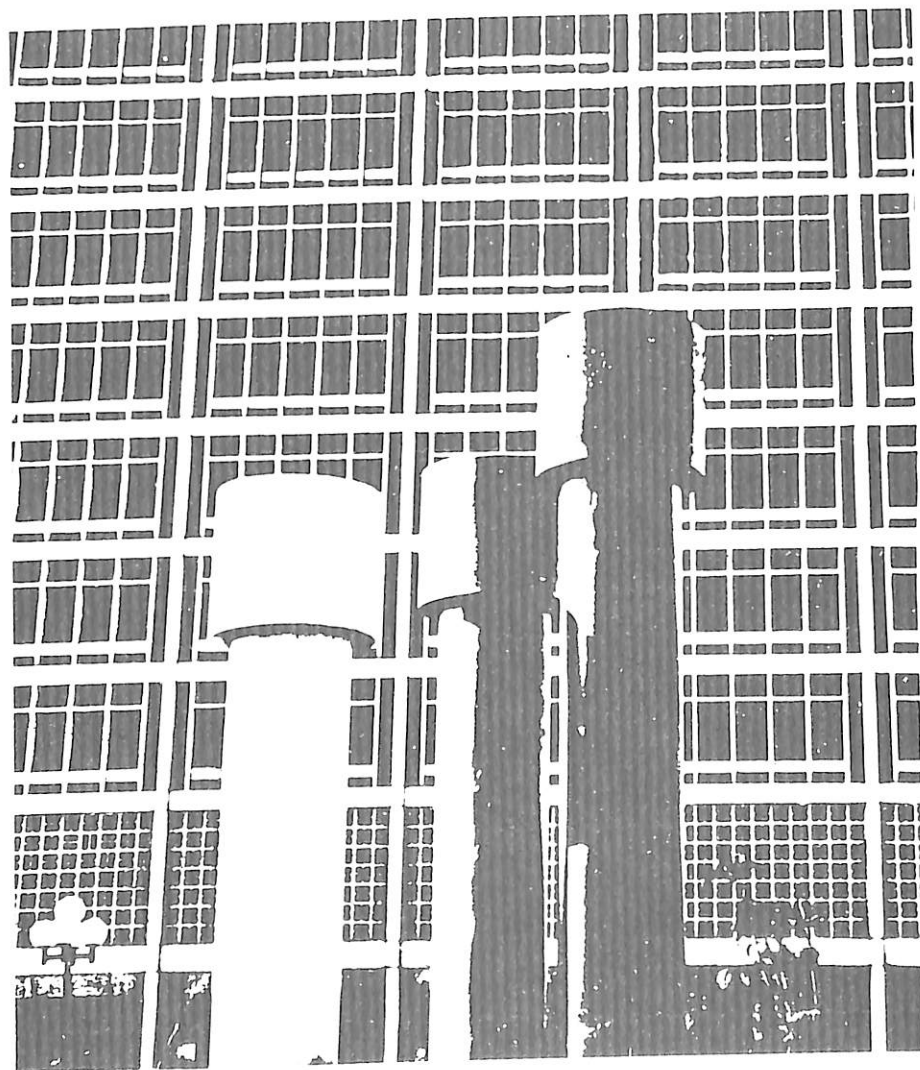

CAPITULO III

sector externo

EXPORTACIONES
(En Millones de RD\$)

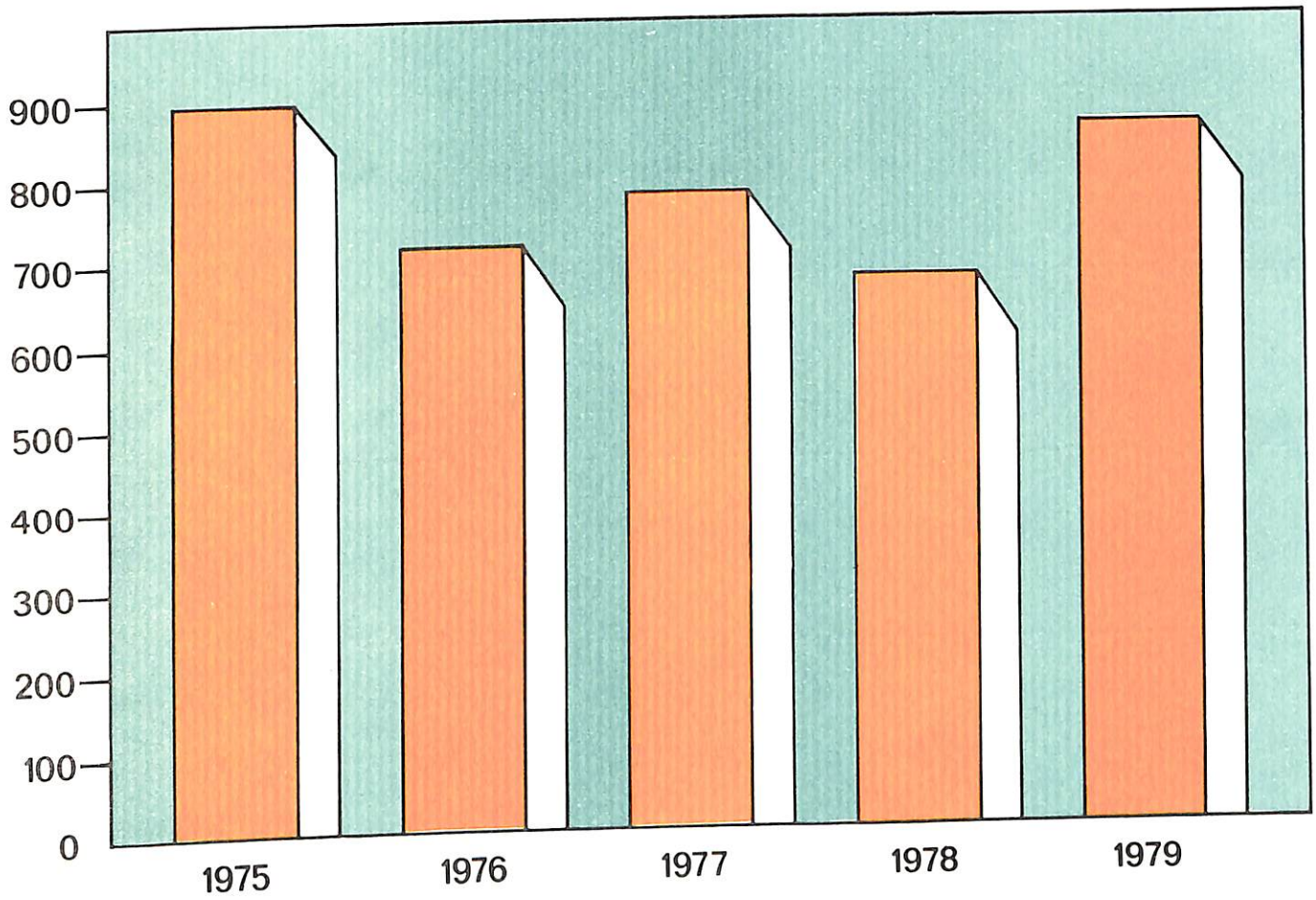

1. Balanza de Pagos

La Balanza de Pagos del país, correspondiente al año 1979, cerró con un déficit ascendente a RDS85.2 millones, cifra ésta que representa un crecimiento de aproximadamente un 5.6 o/o, en comparación con el resultado deficitario del año 1978, y es el de mayor monto registrado en las estadísticas de Balanza de Pagos desde el año 1960. Los elementos que incidieron principalmente en la determinación de este resultado, fueron el comportamiento de los capitales monetarios, en que los pasivos internacionales alcanzaron niveles de aumento por encima del triple alcanzado en el valor de las importaciones totales.

Con referencia a las exportaciones, éstas presentaron un comportamiento muy favorable en relación con el año 1978, incrementándose en aproximadamente un 28.6 o/o, el cual fue determinado en forma apreciable por el comportamiento del volumen y del precio del café, doré, ferroníquel y tabaco, así como por el aumento en el volumen exportado de azúcar crudo, ya que los precios promedios del mismo no presentaron aumentos de importancia. Por el contrario, el cacao experimentó una reducción en el precio y en el volumen exportado de aproximadamente 16.0 y 9.8 por ciento, respectivamente. En cuanto a la bauxita, la misma presentó una reducción en el volumen exportado de alrededor de un 16.1 o/o, mientras que los precios promedios sólo se modificaron muy ligeramente. Los demás productos de exportación se incrementaron en aproximadamente un 10.3 o/o en su valor exportado con relación a 1978.

La incidencia de las importaciones en el déficit de la Balanza de Pagos del país para el año 1979 fue de importancia, ya que las mismas crecieron en aproximadamente un 27.2 o/o. Este crecimiento extraordinario en el valor de las importaciones se originó fundamentalmente en los aumentos de precios del petróleo ocurridos durante el año 1979, en el aumento del volumen de las importaciones como consecuencia de la situación de emergencia que vivió el país debido a los efectos devastadores del huracán "David" y la tormenta "Federico", y en el incremento de la inflación mundial. Como consecuencia de estos factores, el valor de las importaciones de petróleo y derivados aumentó en más de un 50 por ciento. El Instituto de Estabilización de Precios (INESPRE) casi duplicó el valor de sus importaciones de alimentos básicos, y el valor de las demás importaciones creció en un 15.4 o/o, aproximadamente, incluyendo un estimado del valor de las importaciones que el país recibió en calidad de donación, y la adquisición

de varios buques mercantes, no registrada en las estadísticas de comercio exterior.

Como resultado del comportamiento de las exportaciones y de las importaciones, la Balanza Comercial presentó un déficit de RDS225.3 millones en el año 1979, siendo éste el más elevado que se ha observado históricamente, y representando un empeoramiento en la Balanza Comercial de aproximadamente un 22.3 o/o en relación con el año 1978.

En relación con los servicios, los ingresos por este concepto se incrementaron en unos RDS 116.4 millones, que se debieron a los ingresos extraordinarios por las indemnizaciones recibidas de compañías reaseguradoras del exterior, debido a los daños ocasionados a las propiedades por los meteoros que azotaron el país en el año 1979. Otro elemento de significación en el incremento de los ingresos por servicios fue el comportamiento del turismo, el cual aumentó durante 1979, reflejando el esfuerzo que vienen haciendo las autoridades del país en ese sentido, y la recuperación con relación al año anterior. Los egresos por servicios, por su parte, aumentaron apreciablemente, situación ésta que se explica por el aumento de los gastos de transportación internacional de mercancías, por los rendimientos de las inversiones extranjeras realizadas en el país, por los cargos por concepto de los financiamientos recibidos del exterior, y por los gastos ocasionados en el exterior de un mayor número de residentes viajeros. De esta forma se origina un déficit en la cuenta de servicios por RDS258.1 millones que, unido al déficit comercial, arroja un déficit en la cuenta de bienes y servicios por RDS483.4 millones, lo cual representa un incremento de 12.6 o/o, muy bajo si lo comparamos con el crecimiento de 1978 por 36.4 o/o. Las transferencias unilaterales netas presentaron un nivel sin precedentes, alcanzando las cifras de RDS142.3 millones como resultado del estimado realizado de las donaciones recibidas por el país como consecuencia del huracán "David" y la tormenta "Federico". Al sumar este nivel de transferencias unilaterales al resultado de bienes y servicios, el saldo corriente de la Balanza de Pagos refleja una pérdida de RDS 341.1 millones, superior en 6.7 o/o al monto registrado en 1978.

En relación con la cuenta de capital, los capitales no monetarios netos sólo se incrementaron en aproximadamente un 4.0 o/o, alcanzando la cifra de RDS313.0 millones, de los cuales correspondieron al sector privado RDS192.3 millones incluyendo el financiamiento a las empresas azucareras para modernizar sus instalaciones y financiar la zafra azucarera, y el efecto en la inversión extranjera causado por la operación

realizada por el Estado Dominicano en la adquisición del capital extranjero de la empresa minera Rosario Dominicana.

Al sector oficial correspondieron RD\$120.7 millones netos, los cuales incluyen el financiamiento por RD\$185.0 millones tomados por el Estado Dominicano para el refinanciamiento de compromisos vencidos de algunas de sus entidades. Se incluyen además los financiamientos recibidos del exterior para la importación de alimentos básicos y para la continuación de los proyectos de desarrollo que realiza el Gobierno patrocinados por agencias internacionales.

En general, el déficit en la cuenta corriente de la Balanza de Pagos del país para el año 1979 fue financiado con el ingreso neto de los capitales no monetarios y la pérdida en los niveles de reservas internacionales netas del sistema bancario.

2. Comercio Exterior

En 1979, del total de las transacciones comerciales entre la República Dominicana y el resto del mundo, correspondieron a las exportaciones un monto de RD\$868.6 millones y a las importaciones RD\$1,054.6 millones, originando un saldo negativo de RD\$186.0 millones en la balanza comercial, el mayor del país en su historia y superior en un 10 o/o al déficit registrado en 1978. Este empeoramiento en la balanza comercial se debió al incremento de un 23 o/o en el valor de las importaciones, no obstante que las exportaciones crecieron en un 29 o/o en relación a las realizadas en el año 1978. Es necesario destacar el hecho de que si no hubiera sido por el ciclón David y la tormenta Federico, los cuales causaron grandes daños a la economía del país, éste hubiera sido uno de los mejores años en cuanto al comercio exterior.

a) Exportaciones

El valor de las exportaciones en 1979 fue de RD\$868.6 millones, superior en RD\$193.1 millones al valor alcanzado el año pasado, como consecuencia de aumentos en los volúmenes exportados y en los precios internacionales de azúcar crudo, café y sus manufacturas, tabaco en rama, ferroníquel, doré (aleación oro y plata) y melaza.

El producto que experimentó mayor crecimiento fue el café en grano, debido en primer lugar, al aumento de 59 o/o en el volumen exportado como consecuencia de un incremento de 23 o/o en la producción del grano con relación a 1978, y en segundo lugar al adelanto de la recolección y el aumento de las exportaciones en el último trimestre de este año, en relación a otros años, aprovechando el alza registrada al final del año en los precios internacionales del

producto. Su valor exportado fue de RD\$142.9 millones, superior en un 66 o/o al logrado el año anterior. Por su parte, el monto de las exportaciones de café tostado y molido se incrementó en 38 o/o en relación a 1978.

El segundo producto responsable del aumento de las exportaciones en 1979 fue el Doré (aleación oro y plata), el cual incrementó su valor exportado en un 76 o/o sobre el alcanzado en 1978. Dicho incremento fue motivado, por un lado, por el aumento de un 66 o/o en el valor exportado de oro, debido principalmente al alza que experimentó su precio en el mercado mundial, ya que su volumen exportados sólo se incrementó en un 3 o/o, y por otro lado, por las alzas tanto del volumen como del precio de la plata. Las exportaciones de doré se distribuyeron de la forma siguiente: 352,982 onzas troy de oro, con un valor de RD\$105.0 millones y de 2,276.128 onzas troy de plata, con un valor de RD\$22.8 millones.

Por su parte, las exportaciones de ferroníquel fueron de RD\$123.4 millones, superiores en un 70 o/o al valor logrado en 1978. Dicho aumento tiene por causa los efectos combinados de alza de un 31 o/o en el volumen exportado y de un 30 o/o en el precio promedio de la tonelada métrica vendida en 1978.

De azúcar crudo, nuestro principal renglón de exportación, se realizaron ventas en 1979 por un monto de RD\$190.9 millones, incrementándose en un 11 o/o con respecto al valor de las exportaciones del año pasado. Este incremento se debió principalmente al aumento de 87.677 toneladas métricas en el volumen embarcado, ya que el precio promedio de venta solamente fue superior en 1 o/o, en comparación con el del año 1978. Hay que señalar que cuando el precio internacional del dulce empezó a subir a mediados de 1979, el país tenía colocada toda su azúcar en el mercado mundial.

Otro de los derivados de la caña de azúcar que incrementó su exportación fue la melaza, y lo hizo en RD\$6.2 millones, efecto del aumento de 12,832 toneladas métricas en el volumen exportado y de 69 o/o en su precio de venta, relacionado con 1978.

El valor exportado de tabaco en rama fue de RD\$54.9 millones, registrando un crecimiento de un 20 o/o, en comparación con el valor exportado el año anterior, incremento logrado en razón de un aumento de 5,236 toneladas métricas en el volumen y de 5 o/o en el precio promedio de sus exportaciones.

Por otra parte, los embarques de cacao en grano fueron inferiores en un 15 o/o al valor exportado en 1978. Dicha declinación tuvo por causa, por un lado, la reducción de un 10 o/o en el volumen exportado, consecuencia de la pérdida de la cosecha de invierno exportable

en su último trimestre del año, seriamente afectada por los meteoros David y Federico, y por otro lado al descenso de un 5 o/o en el precio promedio de la tonelada métrica vendida en 1978.

De bauxita se exportaron RDS20.9 millones, cifra inferior en un 10 o/o al valor exportado el año pasado, debido exclusivamente a la disminución de un 16 o/o en el volumen exportado no obstante que el precio promedio de la tonelada métrica se incrementara en 8 o/o en relación al logrado en 1978.

Los productos agrícolas menores disminuyeron sus exportaciones en RDS2.9 millones, a consecuencia, en primer lugar, de los efectos de los meteoros David y Federico y, en segundo lugar, a las prohibiciones de sus exportaciones hechas por el Centro Dominicano de Promoción de Exportaciones (CEDOPEX) a partir de septiembre de este año, como medida para asegurar su disponibilidad para el consumo interno.

En cambio, aumentaron su valor exportado el abono químico en RDS7.5 millones, carne de res en RDS1.2 millones, guandul enlatados en RDS0.9 millones y emulsión de coco en RDS0.3 millones.

En cuanto al destino de los bienes exportados por la República Dominicana, los países de América continúan siendo el principal grupo comprador, con el 67 o/o, y entre éstos los Estados Unidos de América, país que adquirió el 53 o/o. El segundo grupo comprador fue el continente europeo, que adquirió el 29 o/o, registrando un aumento de 39 o/o con respecto al año anterior. Entre este grupo hay que destacar el aumento en las compras de Suiza, Holanda, España y Bélgica. Los países de África y Asia adquirieron el 4 o/o restante.

Los más importantes países compradores de nuestros productos básicos de exportación fueron: en azúcar crudo, Estados Unidos de América, con RD\$138.6 millones; en café en grano, Estados Unidos de América con RD\$131.1 millones; en cacao en grano, Estados Unidos de América con RD\$72.5 millones; en tabaco en rama, el principal comprador fue España, con RD\$37.1 millones, luego Estados Unidos de América, con RD\$7.5 millones; en bauxita, el único comprador fue Estados Unidos de América, con RD\$20.9 millones; en ferroníquel, el mayor comprador fue Holanda, con RD\$45.1 millones, y luego Estados Unidos de América, con RD\$40.2 millones; y en doré (aleación oro y plata) Suiza es el principal comprador, con RD\$127.7 millones.

b) Importaciones

Los bienes importados por el país durante el

año 1979 fueron de RDS1,054.6 millones, cifra que representó un crecimiento de 23 o/o sobre el valor de las importaciones realizadas en 1978. Dicho incremento fue consecuencia, en primer lugar, del aumento de un 59 o/o en el valor de las importaciones de petróleo crudo reconstituido, debido al alza de un 51 o/o en el precio del combustible en relación al de 1978; y en segundo lugar, el aumento de un 94 o/o en las importaciones de productos alimenticios tales como aceite de algodón y de soya, maíz, habichuelas, ajo, cebolla, pasta de tomate y pollos, realizadas por el Instituto de Estabilización de Precios (INESPRE), requeridos para compensar los grandes daños causados a la economía nacional por los meteoros David y Federico, especialmente en los sectores, Agropecuario e Industrial del país.

Por otra parte, del monto total importado en el año 1979, correspondieron RDS306.4 millones a petróleo y derivados; RDS86.2 millones a calderas, maquinarias, aparatos y artefactos mecánicos; RDS68.0 millones a vehículos automóviles, tractores y otros vehículos terrestres; RDS55.1 millones a fundición de hierro y acero; RDS54.4 millones a grasas y aceites (animales y vegetales) y productos de su desdoblamiento; RDS46.8 millones a máquinas y aparatos eléctricos y objetos destinados a usos electrotécnicos; RDS34.5 millones a materias plásticas y sus manufacturas; RDS33.2 millones a papel, cartón y sus manufacturas; RDS33.1 millones a cereales; RDS32.0 millones a abonos; RDS16.9 millones a caucho natural o sintético y sus manufacturas; y RD\$15.8 millones a productos diversos de las industrias químicas.

En relación a los principales grupos de países suplidores, el mayor es el continente americano, con RDS836.4 millones. Luego sigue Europa con RD\$123.0 millones, y los países de Asia con RD\$91.9 millones. De estos grupos, los principales países suplidores fueron: Estados Unidos de América con 42 o/o; Venezuela el 18 o/o; Japón el 7 o/o; Antillas Holandesas el 7 o/o; Alemania Occidental el 3 o/o; luego Puerto Rico, España y Canadá el 2 por ciento.

3. Deuda Externa

El año 1979 cerró con un monto de endeudamiento externo por valor de RD\$1,581.1 millones, lo cual representa un incremento neto de RD\$253.7 millones con respecto al año anterior, o sea, un 19.1 o/o, que es similar al crecimiento neto porcentual del año 1978. Esta cifra de incremento neto en el endeudamiento externo la conforman desembolsos por RD\$846.2 millones y amortizaciones por RD\$592.5 millones. Estas partidas difieren de las

presentadas en el estado de la Balanza de Pagos en los capitales no monetarios debido a que los mismos no toman en cuenta los flujos del endeudamiento de corto plazo del sector bancario, ni las operaciones con el Fondo Monetario Internacional.

Una circunstancia que caracterizó el endeudamiento externo del país el pasado año, fue que se registraron montos bastante elevados debido a desembolsos y amortizaciones. Estos aumentos tan significativos se ocasionaron en cuanto a los desembolsos por el Gobierno Central, con la contratación e ingreso del préstamo por RD\$185.0 millones para hacer frente a deudas vencidas de diversas entidades del Gobierno; el Banco Central, que recurrió al financiamiento externo de corto plazo para enfrentar dificultades de balanza de pagos y además recibió RD\$86.9 millones de recursos provenientes del Fondo Monetario Internacional; al Consejo Estatal del Azúcar, para hacer frente a necesidades inmediatas de capital de trabajo, mientras se contrataba un préstamo para la rehabilitación de sus ingenios; a la Corporación Dominicana de Empresas Estatales y varias de sus empresas, con el objeto de refinanciar deudas con el exterior; y a la Rosario Dominicana, la cual tomó prestados recursos en el exterior que permitieran la adquisición de las acciones de esa empresa en poder de inversionistas extranjeros, con el fin de nacionalizar dicha empresa.

En relación con las amortizaciones, se aprecia un notable aumento de este renglón por parte del Gobierno Central, explicado por la amortización de RD\$65.0 millones tomados como financiamiento puente al préstamo de RD\$185.0 millones; por el Banco Central, que amortizó más del 70 por ciento de la deuda originada en su línea de crédito de corto plazo, lo que significa que el incremento de su endeudamiento neto de corto plazo en 1979 fue de apenas RD\$25.0 millones, por el Banco de Reservas, que saldó compromisos que había contraído durante 1978 para atender parte de sus requerimientos de créditos en el país de ese año, por la Corporación Dominicana de Electricidad, la cual pagó anticipadamente un préstamo de RD\$25.3 millones; y por el Instituto de Estabilización de Precios, que saldó diversas deudas mantenidas con suplidores del exterior para financiar la importación de alimentos básicos.

En cuanto a la estratificación de la deuda externa por plazo, se observa un notable aumento de la deuda de mediano plazo, debido principalmente al ingreso neto de RD\$120.0 millones del préstamo de RD\$185.0 millones del Gobierno Central y a la entrada de los re-

ursos del Fondo Monetario Internacional.

El crecimiento de la deuda externa de largo plazo se debió a desembolsos de préstamos para atender a los requerimientos de los avances de proyectos de desarrollo en ejecución, principalmente con financiamiento del Banco Interamericano de Desarrollo (BID), y a los financiamientos utilizados por compañías navieras dominicanas del sector privado para la adquisición de cinco buques mercantes. En relación al crecimiento de la deuda de corto plazo, las causas principales del mismo fueron la contratación de los empréstitos puentes del Consejo Estatal del Azúcar y de la Rosario Dominicana, ya mencionados anteriormente.

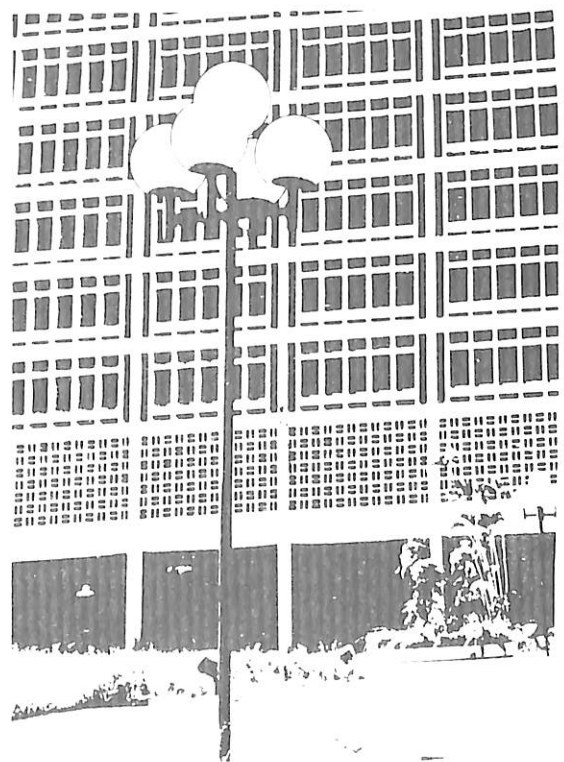

CUADRO N°6

BALANZA DE PAGOS DE LA REPUBLICA DOMINICANA 1975-1979 (Primera parte)

(En millones de RD\$)

DETALLE	1975	1976*	1977*	1978*	1979**
I.- TRANSACCIONES CORRIENTES:					
1.- Exportaciones (F.O.B.)	893.8	716.4	780.5	675.5	868.6
2.- Importaciones (F.O.B.)	772.7	763.6	847.8	859.7	1,093.9 1/
A.- Saldo Comercial	121.1	- 47.2	- 67.3	- 184.2	- 225.3
3.- Ingresos por Servicios:					
3.1. Fletes y Seguros	8.8	9.6	10.4	11.2	13.0
3.2. Otros Transportes	7.4	8.0	8.6	8.4	9.2
3.3. Turismo	58.8	70.9	84.2	87.9	115.9
3.4. Ingresos por Inversiones	5.2	2.5	3.1	6.9	10.4
3.5. Transacciones del Gobierno	7.0	6.5	3.1	2.1	4.1
3.6. Diversos	33.3	29.0	31.1	37.6	117.9
a) Total Ingresos por Servicios	120.5	126.5	140.5	154.1	270.5
4.- Egresos por Servicios:					
4.1. Fletes y Seguros	115.9	114.5	127.1	129.0	164.0
4.2. Otros Transportes	8.3	8.0	6.8	8.9	7.6
4.3. Turismo	75.2	84.1	88.0	100.9	112.2
4.4. Ingresos por Inversiones	118.0	126.3	126.5	114.6	185.3
4.5. Transacciones del Gobierno	2.9	0.9	2.1	2.2	3.5
4.6. Diversos	34.8	33.9	37.3	43.5	56.0
b) Total Egresos por Servicios	355.1	367.7	387.8	399.1	528.6
B.- Saldo de Servicios (a - b)	- 234.6	- 241.2	- 247.3	- 245.0	-258.1
C.- Saldo de Bienes y Servicios (A + B)	- 113.5	- 288.4	- 314.6	- 429.2	-483.4
D.- Transferencias Unilaterales Netas (Donaciones)					
	39.0	46.5	50.1	109.5	142.3 2/
Privadas	35.8	43.6	47.5	106.7	118.0
Públicas	3.2	2.9	2.6	2.8	24.3
Saldo de Transacciones Corrientes (C + D)	- 74.5	- 241.9	- 264.5	- 319.7	-341.1

* Cifras Preliminares.

** Primera Estimación.

1/ Incluye RD\$16.9 millones estimados de donaciones en especie no registrados por la Oficina Nacional de Estadística.

2/ Incluye el estimado de las donaciones extraordinarias recibidas a fines de año, y un ajuste realizado a la metodología de cálculo.

... No disponible.

CUADRO N°6

BALANZA DE PAGOS DE LA REPUBLICA DOMINICANA 1975 - 1979 (Conclusión)

(En millones de RD\$)

DETALLE	1975	1976*	1977 *	1978 *	1979**
II.- TRANSACCIONES DE CAPITAL:					
a) Capital no Monetario:					
i) Sector Privado (NETO)	120.1	133.0	200.4	156.0	192.3
1.- Préstamos Recibidos (LP)	84.4	112.8	117.3	57.5	121.6
2.- Amortizaciones (Préstamos LP)	- 42.6	- 47.8	- 66.6	- 86.5	- 88.6
3.- Préstamos de Corto Plazo (Neto)	25.7	16.8	- 21.4	27.7	29.4
4.- Inversiones Directas	63.9	60.0	45.9	39.6	- 13.4
5.- Importaciones con divisas propias	99.8	110.0	138.8
6.- Otros capitales	- 11.3	- 8.8	25.4	7.7	4.5
ii) Sector Oficial (Neto)	23.2	46.2	83.9	144.9	120.7
1.- Uso de Crédito	52.2	65.6	110.9	188.7	322.5
2.- Amortizaciones	- 29.0	- 19.4	- 27.0	- 43.8	- 201.8
A.- Total Capital No Monetario (i + ii)	143.3	179.2	284.3	300.9	313.0
b) Capital Monetario:					
i) Activos (Aumento -)	- 34.8	- 19.9	- 68.0	- 24.9	- 119.0
1.- Banco Central	- 27.6	- 10.1	- 54.5	9.9	- 108.4
2.- Bancos Comerciales	- 7.2	- 9.8	- 13.5	15.0	- 10.6
ii) Pasivos (Disminución -)	-20.1	41.7	- 1.9	55.8	181.8
1.- Banco Central	12.5	30.3	-30.1	53.0	186.8
2.- Bancos Comerciales	- 32.6	11.4	28.2	2.8	- 5.0
iii) Cobranzas (Disminución -)	- 10.1	8.4	***	--	22.4
B.- Total Capital Monetario (i + ii + iii)	- 65.0	30.2	- 69.9	80.7	85.2
C.- Asignación Derechos Especiales de Giro	-	-	-	-	7.2
D.- Errores y Omisiones	- 3.8	32.5	50.1	- 61.9	- 64.3
TOTAL MOVIMIENTO DE CAPITAL (A + B + C + D)	74.5	241.9	264.5	319.7	341.1

* Cifras Preliminares.

** Primera Estimación.

*** Incluidos en otras partidas.

(...) No disponible.

L.P. Largo Plazo.

CUADRO N° 7

PRINCIPALES PRODUCTOS DE EXPORTACIONES

(Precios en RD\$ Valores en millones de RD\$)

VOLUMEN EN MILES DE TONELADAS METRICAS
1976 - 1979

DETALLE	1975*	1976*	1977*	1978*	1979*
AZUCAR CRUDO					
Volumen	950.5	969.8	1,098.7	904.7	992.4
Precio Unitario	590.2	261.8	199.0	190.2	192.4
Valor	561.0	253.9	218.6	172.0	190.9
DERIVADOS DE LA CAÑA DE AZUCAR (Valor)					
Melaza	14.3	13.1	11.9	7.9	14.0
Furfural	17.4	20.6	17.3	30.2	27.2
Otros (mieles ricas, azúcar refino)	1.8	2.3	1.2	1.1	1.3
CAFE					
Volumen	25.1	36.1	39.7	24.3	38.8
Precio Unitario	1,378.3	2,376.1	4,009.0	3,542.9	3,686.0
Valor	34.6	85.8	159.0	86.3	142.9
CACAO					
Volumen	21.9	24.6	25.6	27.8	25.1
Precio Unitario	1,131.8	1,822.8	3,635.9	3,073.9	2,913.6
Valor	24.7	44.9	93.1	85.5	73.1
TABACO					
Volumen	31.8	33.7	20.1	37.3	42.5
Precio Unitario	1,082.4	1,166.2	1,437.9	1,227.9	1,291.1
Valor	34.5	39.3	29.0	45.8	54.9
BAUXITA					
Volumen	909.9	627.2	774.1	756.7	634.7
Precio Unitario	18.4	24.8	28.4	30.6	32.9
Valor	16.7	15.5	22.0	23.1	20.9
FERRONIQUEL					
Volumen	63.1	68.1	60.7	50.0	65.4
Precio Unitario	1,620.1	1,625.6	1,501.2	1,453.2	1,885.9
Valor	102.2	110.8	91.1	72.7	123.4
DORE					
Volumen (onzas troy)	269.6	1,304.1	1,618.3	2,187.2	2,629.1
Valor	26.9	54.8	55.3	72.8	127.8
OTROS PRODUCTOS					
Reexportaciones y Efectos Personales	51.6	67.5	75.4	74.4	89.3
	8.1	7.9	6.6	3.7	2.9
EXPORTACIONES TOTALES	893.8	716.4	780.5	675.5	868.6

* Cifras sujetas a rectificación

FUENTE: Dirección General de Aduanas y Puertos.

CUADRO N° 8

DEUDA EXTERNA CLASIFICADA SEGUN USUARIOS (Al 31 de diciembre de 1979)* · (en miles de RD\$)

PRESTATARIO	PRESTAMISTA	Monto Contratado	Valor Adeudado Al 31-12-78	Enero-Diciembre 1979		A Diciembre 1979	
				Desembol- sado	Amortiza- do	Valor Adeudado	Adeudado Disponi- ble***
I. SECTOR PUBLICO**		2,237,844.2	896,740.3	689,580.3	483,575.0	1,102,745.6	480,488.5
Gobierno Central	AID-CODDEA	961,396.0	339,757.8	240,820.6	80,842.0	499,736.4	312,361.9
(INDRHI)	AID (517-K-001)	2,568.0	1,540.8		128.4	1,412.4	-----
(ONAPLAN)	AID (517-K-003)	24,719.5	5,581.8	-----	1,594.8	3,987.0	-----
	AID (517-L-004)	4,000.0	1,419.3	-----	258.1	1,161.2	-----
	AID (517-L-005)	1,475.1	1,330.0	-----	48.4	1,281.6	-----
	AID (517-K-006)	982.4	901.9	-----	32.2	869.7	-----
	AID (517-K-009)	4,000.0	1,925.9	-----	296.3	1,629.6	-----
	AID (517-K-011)	9,971.0	8,990.3	-----	490.3	8,500.0	-----
	AID (517-K-012)	14,988.4	13,759.9	-----	491.4	13,268.5	-----
	AID (517-L-014)	24,968.7	23,331.4	-----	818.6	22,512.8	-----
	AID (517-N-015)	8,699.4	8,408.0	-----	200.4	8,207.6	-----
	AID (517-L-016)	4,999.9	4,754.1	-----	245.9	4,508.2	-----
	AID (517-K-019)	1,535.9	1,535.9	-----	51.5	1,484.4	-----
	AID (517-L-020)	16,035.3	15,858.1	-----	544.8	15,313.3	-----
	AID (517-L-021)	2,646.0	2,646.0	-----	-----	2,646.0	-----
	AID (517-T-027)	7,014.4	7,014.4	-----	-----	7,014.4	-----
	AID (517-U-028)	11,838.4	11,219.0	619.3	-----	11,838.3	-----
	AID (517-T-029)	4,800.0	1,847.7	532.7	-----	2,380.4	2,419.6
	AID (517-U-030)	15,000.0	5,441.2	6,052.7	-----	11,493.9	3,506.1
	AID (517-T-031)	8,000.0	-----	-----	-----	-----	8,000.0
	AID (517-U-032)	6,000.0	-----	1,359.3	-----	1,359.3	4,640.7
	AID (517-T-033)	7,500.0	-----	10.2	-----	10.2	7,489.8
	AIF (235-DO)	3,000.0	-----	-----	-----	-----	3,300.0
	AIF (352DO)	4,003.3	4,003.3	-----	-----	4,003.3	-----
	BID (21-CD)	13,000.0	7,951.4	366.5	-----	8,317.9	4,682.1
	BID (26-VF)	1,819.4	-----	-----	-----	-----	1,819.4
	BID (173-SF)	50,000.0	-----	-----	-----	-----	50,000.0
	BID (331-SF)	22,900.0	16,618.1	-----	1,146.1	15,472.0	-----
	BID (350-SF)	1,484.2	1,484.2	-----	-----	1,484.2	-----
	BID (358-SF)	24,643.4	23,615.6	1,011.8	-----	24,627.4	16.0
	BID (408-SF)	1,600.0	970.9	561.9	-----	1,532.8	67.2
	BID (431-SF)	18,800.0	8,053.1	3,253.7	-----	11,306.8	7,493.2
	BID (496-SF)	36,700.0	15,046.1	9,218.5	-----	24,264.6	12,435.4
	BID (541-SF)	35,500.0	2,086.6	3,179.9	-----	5,266.5	30,233.5
	BID (566-SF)	19,500.0	6,659.0	9,483.2	-----	16,142.2	3,357.8
	BID (570-SF)	2,000.0	296.4	1,251.8	-----	1,548.2	451.8
	BID (585-SF)	3,500.0	-----	-----	-----	-----	3,500.0
	BID (586-SF)	59,000.0	-----	-----	-----	-----	59,000.0
	BIRF (1142-DO)	27,000.0	-----	-----	-----	-----	27,000.0
	BIRF (1316-DO)	31,000.0	-----	-----	-----	-----	31,000.0
	BIRF (1325-DO)	8,000.0	329.7	540.3	-----	870.0	7,130.0
	BIRF (1655-DO)	5,000.0	3,690.0	1,037.0	-----	4,727.0	273.0
	Citibank	5,000.0	1,587.1	1,120.3	-----	2,707.4	2,292.6
	Consortio de Bancos Español	27,000.0	-----	-----	-----	-----	27,000.0
	Consortio Dominico- Español	2,000.0	2,000.0	-----	2,000.0	-----	-----
	(Sabana Yegua)	185,000.0	-----	185,000.0	-----	185,000.0	-----
	(Valdesia)	8,864.2	3,102.5	-----	886.4	2,216.1	-----

CUADRO NO. 8 (Continuación)
DEUDA EXTERNA CLASIFICADA SEGUN USUARIOS (Al 31 de diciembre de 1979) *en miles de RD\$

(Fuerzas Armadas)	Federal Financing Bank	1,000.0	625.0	-----	500.0	125.0	-----
(C.D.E.)	Fondo Especial de la OPEC	1,000.0	65.9	178.7	-----	244.6	755.4
(IDECOOP)	Fondo Especial de la OPEC	1,935.0	-----	1,935.0	-----	1,935.0	-----
(Sabaneta)	Gobierno Español	20,000.0	16,786.6	315.1	-----	17,101.7	2,898.3
	Gobierno E.U.A. PL-480, 1962-66	12,864.7	4,252.5	-----	962.0	3,290.5	-----
	Gobierno E.U.A. PL-480, 1968	10,145.8	5,339.9	-----	534.0	4,805.9	-----
	Gobierno E.U.A. PL-480, 1969	6,429.0	3,722.0	-----	388.9	3,333.1	-----
	Gobierno E.U.A. PL-480, 1970	7,753.3	5,061.5	-----	627.6	4,433.9	-----
	Gobierno E.U.A. PL-480, 1971	5,701.7	3,901.1	-----	300.1	3,601.0	-----
	Gobierno E.U.A. PL-480, 1972	11,123.0	8,195.9	-----	703.8	7,492.1	-----
	Gobierno E.U.A. PL-480, 1973	4,888.5	3,859.3	-----	257.3	3,602.0	-----
	Gobierno E.U.A. PL-480, 1977	1,425.0	1,425.0	-----	-----	1,425.0	-----
	Gobierno E.U.A. PL-480, 1979	13,792.7	-----	13,792.7	-----	13,792.7	-----
(Obras Públicas)	Italconsult, S.p.A.	4,580.4	3,211.2	-----	1,577.9	1,633.3	-----
	Kreditanstalt für Wiederaufbau	2,900.0	-----	-----	-----	-----	2,900.0
(C.D.E.)	Kreditanstalt für Wiederaufbau	8,700.0	-----	-----	-----	-----	8,700.0
	Shell Overseas Trading	3,800.0	3,312.2	-----	756.8	2,555.4	-----
	The Chase Manhattan Bank	65,000.0	65,000.0	-----	65,000.0	-----	-----
		3,500.0	1,300.0	-----	625.0	675.0	-----
Gobiernos Locales		1,500.0	700.0	-----	225.0	475.0	-----
Ayuntamiento Dto. Nac.	Loeb & Rhoades	2,000.0	600.0	-----	400.0	200.0	-----
Ayuntamiento Municipal de Santiago	Bank of America						
Organismos Autónomos		1,272,948.2	555,682.5	448,759.7	402,108.0	602,334.2	168,126.6
Banco Agrícola		12,465.9	9,885.0	-----	570.3	9,314.7	-----
		9,465.9	8,845.0	-----	310.3	8,534.7	-----
	AID (517-L-010)	3,000.0	1,040.0	-----	260.0	780.0	-----
	BID (41-TF)	565,543.0	226,464.3	289,251.0	181,802.5	333,912.5	44,600.3
Banco Central		4,925.4	4,521.7	-----	161.5	4,360.2	-----
(FIDE)	AID (517-L-007)	7,865.5	7,869.5	-----	-----	7,865.5	-----
(FIDE)	AID (517-L-023)	5,078.3	5,078.3	-----	-----	5,078.3	-----
(FIDE)	AIF (245-DO)	5,000.0	1,136.4	-----	454.6	681.8	-----
(FIDE)	BID (54-SF)	5,000.0	4,039.9	-----	505.0	3,534.9	-----
(FIDE)	BID (220-SF)	10,312.5	1,619.1	3,938.3	-----	5,557.4	4,755.1
(FIDE)	BID (462-SF)	4,350.0	318.0	270.8	-----	588.8	3,761.2
(FIDE)	Kredi tanstalt Für Wiederaufbau	3,000.0	3,000.0	-----	750.0	2,250.0	-----
(INFRATUR)	Consortio de Bancos	21,000.0	6,747.1	3,168.9	-----	9,916.0	11,084.0
(INFRATUR)	Banco Mundial (1051-DO)	25,000.0	-----	-----	-----	-----	25,000.0
(INFRATUR)	BIRF-1699	10,000.0	-----	10,000.0	-----	10,000.0	-----
(INFRATUR)	Orion Bank, Ltd	15,000.0	15,000.0	-----	2,000.0	13,000.0	-----
(INFRATUR)	The Royal Bank of Canada	225,000.0	40,000.0	185,000.0	160,000.0	65,000.0	-----
	Bancos del Exterior	17,000.0	17,000.0	-----	4,250.0	12,750.0	-----
	Consortio de Bancos	60,000.0	60,000.0	-----	-----	60,000.0	-----
	Fondo de Inversiones de Venezuela	13,681.4	13,681.4	-----	13,681.4	-----	-----
	F.M.I. (Tramo de Reservas)	13,681.4	13,681.4	-----	-----	13,681.4	-----
	F.M.I. (Tramo de Reservas)	17,499.3	5,408.9	12,090.4	-----	17,499.3	-----
	F.M.I. (Primer Tramo Crédito)	17,499.3	-----	17,499.3	-----	17,499.3	-----
	F.M.I. (Segundo Tramo Crédito)	69,997.4	27,362.6	42,634.8	-----	69,997.4	-----
	F.M.I. (Financiamiento Compensatorio)	14,648.5	-----	14,648.5	-----	14,648.5	-----
	F.M.I. (Existencias Reguladoras)	79,784.1	55,867.0	15,782.9	62,282.5	9,367.4	-----
Bancos de Reservas		15,000.0	10,000.0	-----	10,000.0	-----	-----
	Bankers Trust Co. y First Wisconsin Int.	7,000.0	7,000.0	-----	7,000.0	1,500.0	-----
	Bankers Trust Co.	1,500.0	-----	1,500.0	-----	-----	-----
	BLADEX	18,000.0	10,147.8	6,415.5	16,563.3	-----	-----
	Corresponsales del Exterior	27,870.4	27,870.4	-----	27,870.4	-----	-----
	Corresponsales del Exterior	2,867.4	-----	2,867.4	-----	2,867.4	-----
	First National Bank of Boston	2,546.3	848.8	-----	848.8	-----	-----
	First National State Bank	5,000.0	-----	5,000.0	-----	5,000.0	-----
	The Royal Bank of Canada						

CUADRO NO. 8 (Continuación)
DEUDA EXTERNA CLASIFICADA SEGUN USUARIOS (Al 31 de diciembre de 1979) *en miles de RD\$

Banco Nacional de la Vivienda		28,922.9	24,674.9	----	2,156.5	22,518.4	----
	AID (517-L-002)	2,096.8	1,718.7	----	68.7	1,650.0	----
	AID (517-L-008)	4,966.1	4,559.0	----	162.8	4,396.2	----
	Bank of Boston Trust Co.	4,000.0	4,000.0	----	550.0	3,450.0	----
	BIAPE	2,000.0	2,000.0	----	250.0	1,750.0	----
	Bowery Savings Bank	6,000.0	4,910.6	----	221.2	4,689.4	----
	Citibank	3,000.0	1,730.8	----	461.5	1,269.3	----
	Citibank	2,000.0	1,155.1	----	308.1	847.0	----
	Federal Home Loan Bank	860.0	802.1	----	32.5	769.6	----
	Federal Home Loan Bank	4,000.0	3,798.6	----	101.7	3,696.9	----
Consejo Estatal del Azúcar		117,500.0	44,850.0	64,500.0	50,506.0	58,844.0	500.0
	*American Express Int'l Banking Corp.	13,000.0	13,000.0	----	12,117.8	882.2	----
	Bancos del Exterior	20,000.0	-----	19,500.0	-----	19,500.0	500.0
	Bank of America	3,500.0	350.0	----	350.0	-----	----
	Caisse Nationale de Crédit Agricole y Libra Bank	35,000.0	-----	35,000.0	-----	35,000.0	----
	Manufacturers Hanover Trust Co.	4,000.0	2,000.0	----	800.0	1,200.0	----
	Manufacturers Hanover Trust Co.	27,000.0	27,000.0	----	26,238.2	761.8	----
	National Bank of Washington	10,000.0	-----	10,000.0	10,000.0	-----	----
	The Chase Manhattan Bank	5,000.0	2,500.0	----	1,000.0	1,500.0	----
Corp. de Fomento Ind.	Alfa Laval	177.0	84.1	----	-----	84.1	----
Corp. de Acued. y Alc. de Santo Domingo	BID (378-SF)	18,502.0	16,467.6	1,769.4	-----	18,237.0	265.0
Corp. Dom. de Electricidad		238,759.2	105,962.9	28,670.2	38,009.0	96,624.1	84,397.9
	Banco do Brasil, S.A.	9,669.7	6,553.5	1,838.4	839.5	7,552.4	858.0
	Banco Exterior de España	58,023.0	-----	-----	-----	-----	58,023.0
	Banco Exterior de España	1,732.3	-----	1,732.3	443.1	1,289.2	-----
	Bank of America	11,000.0	9,596.8	----	-----	9,596.8	----
	Bank of America	2,134.0	2,134.0	----	762.2	1,371.8	----
	BID (19-CD)	6,237.5	6,237.5	----	-----	6,237.5	----
	Citibank	5,000.0	4,500.0	----	1,000.0	3,500.0	----
	Citibank	7,000.0	-----	7,000.0	-----	7,000.0	----
	Banco de Santander y Citibank	25,313.1	25,313.1	----	25,313.1	-----	----
	Citicorp Int'l Group	5,000.0	5,000.0	----	1,250.0	3,750.0	----
	Deltec Banking Corp.	8,000.0	1,297.1	----	540.8	756.3	----
	Eximbank (2199)	8,762.1	2,750.6	----	632.8	2,117.8	----
	Eximbank (2331)	6,488.1	2,238.1	----	500.0	1,738.1	----
	Eximbank (2479)	17,864.0	16,879.2	984.8	-----	17,864.0	----
	Eximbank (4751)	23,500.0	-----	6,931.0	-----	6,931.0	16,569.0
	Eximbank (6127)	200.0	30.0	-----	30.0	-----	----
	General Electric						
	Roywest Banking Corp. y Royal	5,000.0	5,000.0	-----	-----	5,000.0	-----
	Bank of Canada	318.7	-----	77.4	12.9	64.5	254.0
	Société Generale	4,700.0	-----	4,700.0	-----	4,700.0	-----
	The Bank of Nova Scotia	14,100.0	-----	5,406.3	-----	5,406.3	8,693.7
	The Bank of Nova Scotia	3,971.5	3,687.8	----	1,418.4	2,269.4	----
	The Bank of Nova Scotia	14,745.2	14,745.2	----	5,266.2	9,479.0	----
	The Chase Manhattan Bank						
Corp. Dominicana de Empresas Estatales		11,315.6	2,944.3	7,566.9	2,944.3	7,566.9	-----
		748.7	319.3	----	319.3	-----	----
	Bank fur Gemeinwirtschaft	7,566.9	-----	7,566.9	-----	7,566.9	-----
	Citibank, N.A.	3,000.0	2,625.0	----	2,625.0	-----	----
	The Chase Manhattan Bank						
Instituto Agrario Dominicano		1,862.6	272.8	----	272.8	-----	----
	Bank of America	339.6	34.0	----	34.0	-----	----
	Bank of America	265.0	27.0	----	27.0	-----	----
	BID (192-SF)	355.0	22.0	----	22.0	-----	----
	Eximbank (4325)	903.0	189.6	----	189.6	-----	----

CUADRO NO. 8 (Continuación)
DEUDA EXTERNA CLASIFICADA SEGUN USUARIOS (Al 31 de diciembre de 1979) *en miles de RD\$

Instituto de Auxilios y Viviendas		15,000.0	12,900.0	—	1,200.0	11,700.0	—
	Citibank	12,000.0	9,900.0	—	1,200.0	8,700.0	—
	Citibank	3,000.0	3,000.0	—	—	3,000.0	—
Inst. de Estabilización de Precios		169,149.0	46,004.4	41,219.3	61,647.4	25,576.3	38,363.4
	American Express	6,567.8	6,567.8	—	6,567.8	—	—
	Bank of America	6,365.9	6,365.9	—	6,365.9	—	—
	Citibank	4,005.4	4,005.4	—	4,005.4	—	—
	Commodity Credit Corporation	18,882.8	9,291.1	—	9,291.1	—	—
	Commodity Credit Corporation	18,939.7	—	18,939.7	—	18,937.7	—
	Commodity Credit Corporation	10,000.0	—	4,284.6	—	4,284.6	5,715.4
	Commodity Credit Corporation	35,000.0	—	2,352.0	—	2,352.0	32,648.0
	European American Bank y Marine		3,227.1	3,334.0	6,561.0	—	—
	Midland Bank	6,561.1	3,896.5	—	3,896.5	—	—
	Gobierno Venezolano	5,700.0	8,287.4	12,709.0	20,596.4	—	—
	Suplidores del Exterior	30,377.7	4,363.2	—	4,363.2	—	—
	The Chase Manhattan Bank	26,748.9	—	—	—	—	—
Inst. Nacional de Aguas Potables y Alcantarillados		9,709.8	6,941.2	—	517.9	6,423.3	—
	BID (83-TF)	1,150.0	690.8	—	42.8	648.0	—
	BID (137-SF)	2,950.0	1,810.2	—	134.1	1,676.1	—
	BID (167-SF)	1,950.0	1,285.2	—	88.6	1,196.6	—
	BID (285-SF)	3,659.7	3,155.0	—	252.4	2,902.6	—
Inst. Nac. de la Vivienda		3,479.0	1,996.1	—	156.0	1,840.1	—
Universidad Aut. de Sto. Dgo.		777.8	367.9	—	42.8	325.1	—
II. SECTOR PRIVADO	VARIOS	754,425.4	430,633.0	156,595.1	108,892.0	478,336.1	34,317.4
TOTAL GENERAL (I + II)		2,992,269.6	1,327,373.3	846,175.4	592,467.0	1,581,081.7	514,805.9

* Preliminar.

** Incluye deuda amortizable en RD\$

Al 31/12/78: \$22.8 millones

Al 31/12/79: \$31.9 millones.

*** Cifras rectificadas

En la página 47 aspecto parcial del nuevo aeropuerto construido en Puerto Plata. Su puesta en funcionamiento abre numerosas posibilidades al turismo internacional de esta preciosa zona costera así como para el reactivamiento del comercio e industria en la parte norte del Cibao.

En la página 48 numerosas obras de infraestructura turística e industrial se han realizado en los últimos años con la finalidad de desarrollar armónica y efectivamente los capítulos económicos más prioritarios de la República Dominicana. Carreteras, Puertos, Aeropuertos, alumbrado y otras construcciones importantes son una prometedora y dinámica realidad.

CAPITULO IV

**desenvolvimiento monetario
y crediticio**

COMPOSICION PORCENTUAL
DE LOS DEPOSITOS BANCARIOS,
SEGUN TIPO 1979

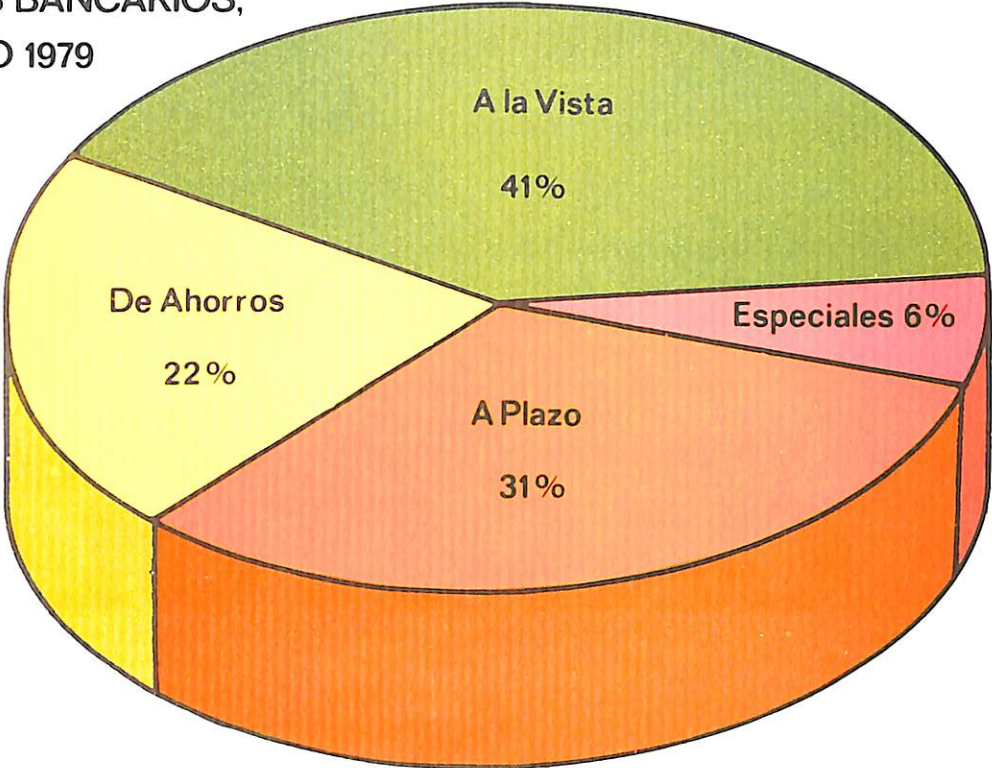

COMPOSICION PORCENTUAL
DE LOS DEPOSITOS BANCARIOS.
SEGUN TIPO 1975

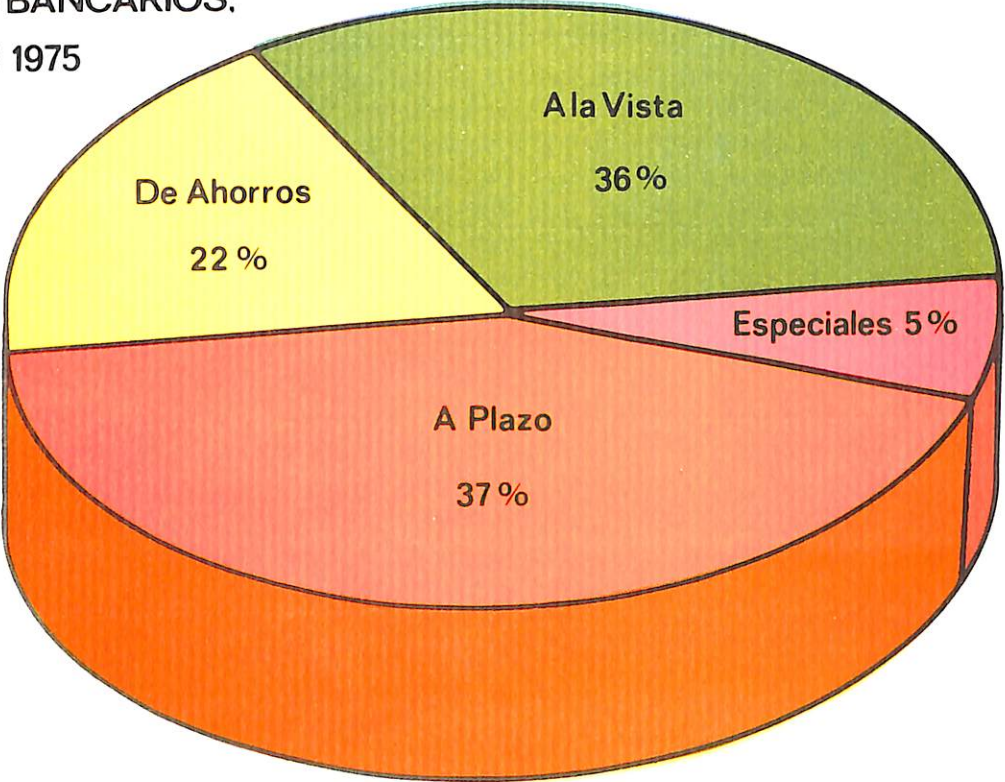

1. Política Monetaria, Cambiaria y Crediticia

El año 1979 conjuró el mayor desafío económico que las Autoridades Gubernamentales han tenido que enfrentar durante la última década. Como ya se ha señalado, los efectos devastadores de los huracanes David y Federico afectaron de una manera drástica los principales sectores productivos de la economía nacional. A la situación descrita anteriormente cabría añadir la continuación del deterioro del sector externo ante los crecientes costos del petróleo y sus derivados, así como el mantenimiento durante los primeros meses del año de niveles bajos en los precios internacionales de nuestro principal producto de exportación, el azúcar.

Ante el panorama descrito anteriormente, las Autoridades Monetarias se vieron compelidas a tomar medidas de emergencia, a fin de estimular y promover la revitalización de la economía, de manera que los objetivos de política monetaria que habían sido planteados dentro de la Programación Financiera no fueran alterados sustancialmente. Podría señalarse con propiedad que sus mayores esfuerzos estuvieron encaminados a dotar del crédito necesario que las circunstancias demandaban y a mantener niveles adecuados de medios de pago que no generaran presión inflacionaria por la baja temporal en la oferta productiva.

Entre las medidas más importantes de política económica, en el orden Monetario, Cambiario y Crediticio, adoptadas por la Junta Monetaria durante 1979 se encuentran las siguientes:

- Se autorizó el uso de los beneficios del Fondo de Inversiones para el Desarrollo Económico (FIDE) y del 50 o/o de los beneficios percibidos por el Banco Central como resultado de su inversión original en Acciones de la Rosario Dominicana, S.A., para financiar actividades previstas dentro de los objetivos del Fondo denominado PROAGRO. Luego del paso de los meteoros mencionados, estas disposiciones fueron modificadas en lo relativo a utilización de los fondos y tasas de interés a aplicar.
- Se introdujeron enmiendas al sistema de restricciones de importación vigente:
 1. Se incluyeron algunos renglones de metal entre las mercancías que pueden ser importadas con divisas del sistema bancario nacional.
 2. Se dispuso que el Banco Central otorgara divisas a las empresas industriales para importar ciertas mercancías como materia prima (papel y acero).
 3. Se agregaron ciertas mercancías a los renglo-

nes cuya importación está prohibida con divisas del sistema bancario nacional.

- Se dispuso que, con motivo de los efectos causados por el huracán "David" en el territorio nacional, durante el período comprendido del 31 de agosto al 31 de diciembre del año 1979, los bancos comerciales establecidos en el país que cayeran en deficiencias de encaje legal exclusivamente por retiros de depósitos y no por incrementos del nivel de su cartera de préstamos, estarían liberados de los cargos previstos en el artículo 23 de la Ley General de Bancos.
- Se autorizó la posposición de los pagos correspondientes al mes de septiembre de 1979, por amortización del capital más intereses, de todos los préstamos otorgados por el FIDE incluyendo los créditos de reembolso.
- Se dispuso la creación en el Banco Central de un "Fondo de Recuperación Agropecuaria e Industrial" por un monto de hasta RD\$50 millones, con un aporte inicial del Banco Central de RD\$10 millones. La finalidad del fondo está encaminada a facilitar la recuperación de los daños causados por el huracán David. Estos recursos serían canalizados a través de FIDE a una tasa de interés de 8 o/o anual para créditos agropecuarios y 9 o/o para créditos industriales.
- Se ofrecieron determinadas facilidades a los bancos comerciales radicados en el país, durante el período comprendido entre el 20 de septiembre al 31 de diciembre de 1979, para que pudieran financiar las necesidades de las empresas aseguradoras que operan en el territorio nacional.
- Mediante la Vigésimo Primera Resolución del 6 de diciembre de 1979, se dispuso que los beneficios anuales que le corresponden al Banco Central de la República Dominicana como resultado de las operaciones de la Rosario Dominicana, S.A., se distribuyeran de la manera siguiente:
 - 10 o/o destinado al Fondo de Inversiones para el desarrollo Económico (FIDE);
 - 5 o/o destinado al Fondo para el Desarrollo de la Minería creado en virtud de la Octava Resolución adoptada en fecha 13 de enero de 1977;
 - 5 o/o destinado a la creación de un Fondo para la reforestación nacional;
 - 16 o/o para el Banco Central, hasta un máximo de RD\$8 millones anuales, en interés de compensar la inversión realizada en acciones;

64 o/o restante para el Estado Dominicano, y cualquier excedente que pueda producirse por encima del tope de RD\$8 millones previsto en el párrafo que antecede.

No obstante las presiones y distorsiones a que fue sometida la economía, al evaluar los resultados alcanzados por las principales variables monetarias y reales al finalizar el año 1979, los mismos pueden calificarse como adecuados dado el nivel alcanzado por el Producto Bruto Real y los Medios de Pago. El Medio Circulante, la variable más representativa del grado de liquidez interna de la economía, reflejó un crecimiento promedio para el año del orden de 9.3 o/o, tasa muy similar a la alcanzada durante el año 1978 (9.2 o/o). Este crecimiento del circulante fue considerado satisfactorio a la demanda interna por numerario del público y las instituciones, ya que el mismo fue un factor coadyuvante para que el índice de inflación apenas alcanzara 9.2 o/o, uno de los índices relativamente más bajos de América Latina.

La Política Monetaria tuvo durante el año 1979 su principal manifestación a través del Financiamiento Interno del Banco Central vía Adelantos y Redescuentos, alcanzando a diciembre un saldo de RD\$258.6 millones, cifra que representa un incremento con respecto al valor registrado en diciembre de 1978 (RD\$224.4 millones) de RD\$34.2 millones y teniendo los mismos un crecimiento promedio del año de 31.1 o/o. Asimismo, cabe destacar que la adquisición de valores de parte del Banco Central, otra forma de financiamiento, mostró un crecimiento promedio para el año de 30.0 o/o, porcentaje que duplicó al alcanzado en 1978. Podría señalarse que las inversiones en valores fueron el instrumento por excelencia que utilizó el Banco Central para reactivar la economía, vía Gobierno Central, debido a los efectos devastadores de los meteoros David y Federico. El mismo sirvió como medio de mantener la liquidez adecuada que la economía necesitó.

Es necesario señalar, además, que en la medida que la situación de la economía alcanzó su comportamiento normal, tanto los Adelantos y Redescuentos como las Inversiones en Valores fueron disminuídos, de manera que al finalizar el año 1979 ambos mecanismos se encontraban dentro de sus niveles acostumbrados. En este orden de ideas, cabe destacar que las tasas de crecimiento que reflejan estos instrumentos a diciembre con respecto al mismo valor del año 1978 fue de 18.5 o/o para el primero y 15.2 o/o para el segundo, respectivamente.

2. Reserva Monetaria

La Reserva Monetaria Neta del Banco Central registró a fines de 1979 un valor de RD\$89.6 millones, inferior en RD\$10.3 millones al valor alcanzado en diciembre de 1978. Este resultado se debió al gran aumento que experimentó la partida "Deducciones por Obligaciones en Oro y Divisas", el cual más que duplicó el valor anterior llegando a RD\$210.9 millones, a diciembre de 1979. Por otra parte, el renglón "Activos Internacionales" obtuvo uno de los montos más elevados de los últimos años (RD\$300.5 millones), pero no fue suficiente para contrarrestar el efecto contraccionista que sobre la Reserva Monetaria Neta ejercieron las Deducciones por Obligaciones en Oro y Divisas.

Durante el año 1979, los Activos Internacionales arrojaron un crecimiento promedio anual de 35.8 o/o, siendo éste mayor al observado en 1978, que fue de 31.5 o/o. Hay que señalar que entre los factores que hicieron posible este notable aumento están: a) el incremento del precio del oro. b) el ingreso de préstamos externos a la Rosario Dominicana y al Gobierno Dominicano, y c) Depósitos Especiales por acuerdo de Cooperación Interbancaria.

A su vez, los Pasivos Internacionales alcanzaron un valor de RD\$360.9 millones, lo que representó un 64.8 o/o de variación positiva respecto al valor del año anterior. Las partidas que mayormente influyeron en este crecimiento fueron: incremento de las obligaciones con el Fondo Monetario Internacional de RD\$75.4 millones y la cuenta de la Línea de Crédito del Banco Central con un Consorcio de Bancos (RD\$ 20.4 millones), así como el acuerdo de Cooperación Interbancaria por RD\$42.8 millones y otras partidas menores.

3. Emisión Monetaria

La Emisión Monetaria durante el período enero-diciembre de 1979, presentó una tasa de crecimiento promedio anual de 8.5 o/o, tasa menor a la registrada durante 1978 (14.5 o/o). Esta variable a diciembre alcanzó un valor de RD\$ 573.1 millones, que comparado con el mismo mes del año 1978 (RD\$511.5 millones) representó una tasa de crecimiento de 12 o/o.

El hecho de que la Emisión Monetaria mantuviera una tasa de crecimiento promedio para el año 1979 menor que la del anterior año, se explica en que la Reserva Monetaria Neta, variable que respalda la emisión, mantuvo valores menores durante todo el año a la de 1978, además de que la expansión de la Emisión vía financiamiento del Banco Central tuvo mayor regulación.

En su recorrido durante el año, el valor de la Emisión Monetaria se mantuvo sobre los RD\$ 400.0 millones, y es importante destacar que el mes de junio verificó un notable aumento, pasando de RD\$431.1 millones en mayo a RD\$ 520.5 millones, lo que se originó básicamente por el préstamo de US\$185.0 millones que ingresara al país para esa fecha.

4. Medio Circulante

Esta variable, que representa la cantidad de dinero que circula en una economía, presentó una variación promedio anual de 9.3 o/o al finalizar el año 1979, resultado muy similar al registrado para el año 1978 (9.2 o/o).

Al comparar los valores de forma intermensual para ambos años, se destaca que las variaciones del Circulante para cada uno de los dos años obedecieron a diferentes causas, pues mientras en el año 1979 la expansión del Circulante obedeció básicamente al crédito del sistema bancario, durante 1978 además del crédito influyeron los resultados de los Activos Internacionales Netos.

Otro aspecto que cabría destacar es que los resultados al finalizar el año 1979 (RD\$701 millones) reflejan un crecimiento de 16.0 o/o con respecto a 1978, (RD\$604.5 millones) tasa que representa el doble a la alcanzada en 1978.

Es importante mencionar que en cuanto a las partidas que componen el Medio Circulante, la que mayor peso ejerció en los resultados de finales de 1979 correspondió a los Depósitos a la Vista, contrario a 1978 en que los Billetes y Monedas experimentaron mayor influencia en el resultado final de esta variable.

5. Bancos Comerciales

a) Depósitos

Los bancos comerciales verificaron en su política de captación de recursos vía depósitos regulares (a la vista, a plazo y de ahorro) y especiales un crecimiento de 9 o/o, al pasar de RD\$953.5 millones en 1978 a RD\$1039.6 millones en 1979.

Al analizar el peso que ejercen en el total los diferentes tipos de depósitos, se observa que el mayor efecto corresponde a los depósitos a la vista con un 41 o/o, con una ligera tendencia al alza respecto de los últimos años, mientras que los depósitos de ahorro mantienen la misma participación (22 o/o) y los a plazo han venido declinando hasta llegar a 31 o/o, después que alcanzaron su más alta participación (37 o/o) en los años 1975 y 1977.

En el comportamiento de estas variables medido a través de su dinámica promedio del año, se destaca que su crecimiento promedio fue apenas de 1.9 o/o, debido a que en promedio los depósitos de ahorro y a plazo disminuyeron en 3.4 o/o contrarrestado por el crecimiento promedio de los depósitos a la vista (8.7 o/o) y los especiales (19.1 o/o).

b) Préstamos Bancarios

Los préstamos de los bancos comerciales tuvieron una variación anual promedio de 8.7 o/o en 1979, muy similar a la lograda en 1978 (8.8 o/o). Sin embargo, esta variable continuó presentando los saldos más elevados de los últimos años (RD\$1,146.1 millones a diciembre de 1979), con una variación de 13.3 o/o respecto al saldo obtenido para la misma fecha del anterior año; además este porcentaje es uno de los más elevados de los últimos cinco años.

En lo referente al destino de los préstamos, se observa que en términos absolutos el mayor aumento correspondió al sector privado con RD\$95.3 millones, y al sector público RD\$39.4 millones, siendo este último el que manifestó el mayor crecimiento porcentual con 24.4 por ciento. A su vez, los sectores más beneficiados con estos aumentos fueron el Gobierno, que terminó en 1979 con RD\$60.7 millones, con un crecimiento de 113.7 o/o con relación al año anterior; el sector agrícola con 20.7 o/o y los préstamos clasificados como "Otros" (comerciales) con 17.3 o/o.

6. Intermediarios Financieros no Monetarios

Durante los últimos años, la función de intermediación financiera de estas entidades en la República Dominicana ha crecido considerablemente si observamos el volumen de recursos movilizados y el número de instituciones financieras existentes.

En la actualidad existen en el país 5 instituciones de fomento estatales con 21 sucursales, 15 asociaciones de ahorros y préstamos para la vivienda privada, 17 sociedades financieras privadas y 7 bancos hipotecarios de la construcción privados.

a) Del Sector Público

Los intermediarios financieros no monetarios del sector público canalizan sus recursos a sectores bien definidos dentro de nuestra estructura productiva, presentando un aumento en sus operaciones de RD\$10.6 millones en el período diciembre 1978-1979, cifra que representa el

8 o/o del saldo total de las instituciones de fomento, cuyo monto fue de RD\$139.0 millones.

El Banco Agrícola, es la institución de fomento estatal que canaliza recursos al sector agropecuario; incrementando en un 37 o/o sus préstamos durante el año bajo análisis.

Los préstamos agrícolas, tuvieron una variación de RD\$29.3 millones, arrojando para diciembre de 1978 el monto de RD\$79.7 millones y RD\$109.0 millones a diciembre de 1979, mientras que los préstamos pecuarios alcanzaron la cifra de RD\$36.2 y RD\$49.6 millones durante los mismos meses y años.

La Corporación de Fomento Industrial, que durante los últimos años tuvo un relativo estancamiento en sus operaciones, presenta para el año 1979 un importante incremento en sus operaciones, producto del apoyo y promoción dado a las pequeñas y medianas industrias nacionales. Sus préstamos crecieron en 60 o/o durante el período y sus activos totales en un 34 o/o, al pasar de RD\$25.8 millones a la cifra de RD\$34.5 millones de diciembre 1978 a diciembre 1979.

El comportamiento del Banco Nacional de la Vivienda, en lo referente a canalización de recursos financieros, básicamente a las asociaciones de ahorros y préstamos, es indicador de la importancia revestida por el sector de la construcción en nuestra economía. La inversión en el sector construcción ha sido en los últimos años la variable más dinámica del país. Siendo así, el Banco de la Vivienda, organismo de financiamiento estatal, incrementó en 26 o/o sus préstamos con cifras del orden de RD\$40.4 y RD\$50.8 millones de pesos para diciembre de 1978-1979 respectivamente. La venta de cédulas hipotecarias emitidas por el Banco Nacional de la Vivienda, fue de RD\$0.8 millones de pesos en el período antes señalado.

La participación del Instituto de Crédito Cooperativo y la Caja de Ahorros para Obreros y Monte de Piedad dentro del mercado financiero fue poco significativa demostrando una lenta recuperación económica.

PRESTAMOS POR DESTINO DE LOS INTERMEDIARIOS FINANCIEROS NO MONETARIOS DEL SECTOR PUBLICO

(En millones de RD\$)

Destino	Diciembre 1978	Diciembre 1979	Variación o/o
Agrícola	79.7	109.0	36.7
Pecuarías	36.2	49.6	37.0
Construcción	40.4	50.8	27.7
Industrial	6.8	10.9	60.2
Otros	5.8	2.7	53.5
TOTAL	168.9	223.0	32.0

b) Del Sector Privado

La banca de fomento privada, representada en nuestro país por las asociaciones de ahorros y préstamos, las compañías financieras privadas y los bancos hipotecarios, constituye en la década de 1970 la base principal en la canalización de recursos financieros con miras a obtener una mayor movilidad de los factores productivos, incrementando así la actividad económica.

Durante muchos años las asociaciones de ahorros y préstamos mantuvieron un gran crecimiento, siendo captadoras de un gran porcentaje de los ahorros del país y una gran eficiencia en lo referente a la colocación de esos recursos.

Las asociaciones de ahorros y préstamos, que junto al Banco Nacional de la Vivienda forman el Sistema de Ahorros y Préstamos, aumentaron sus depósitos de ahorro por un monto de RD\$ 41.5 millones (24.5 o/o), durante el año comprendido entre diciembre 1978 y 1979, al pasar de RD\$169.8 a RD\$211.3 millones respectivamente. Además, captaron RD\$13.0 millones en el mercado secundario de hipotecas; recursos que permitieron incrementar sus préstamos para la adquisición, reparación y construcción de viviendas en RD\$20.9 millones de pesos.

Las compañías financieras privadas, como instituciones movilizadoras de recursos financieros surgieron en su gran mayoría durante el período 1970-1978. Tomando en cuenta el marco general en el que fueron autorizadas, su funcionamiento dentro del mercado financiero ha contribuido al mejoramiento de sectores importantes en nuestra economía.

Los recursos de las compañías financieras privadas provienen de diversas fuentes, siendo los recursos del Banco Central, FIDE e INFRA-TUR los de mayor significación, elevándose a RD\$75.8 millones en diciembre de 1979, cifra superior en un 31.9 o/o a la observada en diciembre de 1978, que fue de RD\$58.5 millones.

Las compañías financieras colocaron valores por un monto de RD\$3.1 millones en el período bajo análisis; para diciembre 1978 los bonos emitidos por estas instituciones alcanzaban la cifra de RD\$8.2 millones, siendo a diciembre de 1979 de RD\$11.3 millones de pesos.

Los sectores agropecuario e industrial fueron los más atendidos por las compañías financieras, siendo los incrementos de 32.0 o/o y 31.8 o/o, respectivamente; estos préstamos a los sectores productivos ascendieron al mes de diciembre de 1979 a la cifra de RD\$119.3 millones.

Corresponde a los bancos hipotecarios el mayor dinamismo de las instituciones que conforman el grupo de instituciones financieras no monetarias. Existían a diciembre de 1979 siete

instituciones de este tipo, canalizando sus recursos mayormente a la industria de la construcción y reparación o adquisición de viviendas.

La banca hipotecaria capta sus recursos principalmente de la emisión de cédulas hipotecarias y de los depósitos a plazos provenientes de los sectores productivo privado y de personas.

El saldo correspondiente a las cédulas hipotecarias a diciembre de 1979 fue de RD\$78.4 millones, monto superior en un 123.3 o/o si lo comparamos con el de diciembre de 1978 que fue de RD\$35.1 millones. En cuanto a la obtención de recursos a través de los depósitos a plazos, la banca hipotecaria presenta una disminución de 51.0 o/o, dado que en este campo es menos competitiva que otros intermediarios de crédito.

En lo referente a canalización de recursos financieros, estas instituciones realizaron préstamos del orden de RD\$44.2 millones, cifra que supera en un 68.8 o/o a la obtenida en 1978.

c) Valores de Renta Fija en Circulación

Los bonos y las cédulas hipotecarias son hasta ahora los valores de renta fija emitidos por los intermediarios financieros no monetarios que forman parte de nuestro sistema financiero.

El Banco Nacional de la Vivienda es la institución del Sector Público que más participación tiene en la emisión de dichos valores, obteniendo 3.8 o/o de incremento a diciembre 1978-1979.

Las sociedades financieras privadas emitieron bonos por un valor de 3.1 millones de pesos, monto que representa un aumento de 37.8 o/o para el año antes señalado.

Por último, están los bancos hipotecarios de la construcción, instituciones que emitieron cédulas hipotecarias por un valor de RD\$43.3 millones con un significativo aumento de 123.3 o/o. Para diciembre de 1979, la emisión de cédulas hipotecarias de estos organismos de fomento presentaba la cifra de RD\$78.4 millones, mientras que para el mismo mes en 1978 el monto existente era de RD\$35.1 millones.

CUADRO N° 9

RESERVA MONETARIA (SalDOS al 31 de diciembre)

(En millones de RD\$)

CONCEPTOS	1975	1976	1977	1978	1979
A. Activos Internacionales	<u>136.1</u>	<u>146.2</u>	<u>201.5</u>	<u>192.1</u>	<u>300.5</u>
Oro	3.6	3.6	4.4	20.2	48.4
Divisas	113.1	123.4	177.4	151.5	231.2
Inversiones en Valores	2.3	2.3	2.3	1.8	1.8
Posición Crediticia en el FMI	13.0	12.8	12.5	13.2	13.7
Aporte en Oro y Divisas en Instituciones Internacionales	4.1	4.1	4.9	5.4	5.4
B. Deducción por Obligaciones en Oro y Divisas	<u>24.0</u>	<u>37.4</u>	<u>41.3</u>	<u>92.2</u>	<u>210.9</u>
TOTAL RESERVA MONETARIA (A – B)	<u>112.1</u>	<u>108.8</u>	<u>160.2</u>	<u>99.9</u>	<u>89.6</u>

Fuente: División de Moneda y Banca,
Banco Central de la República Dominicana.

CUADRO N° 10 EMISION MONETARIA 1979

(En millones de RD\$)

Saldos al fin de:	DEL ESTADO	DEL BANCO	CENTRAL	TOTAL
	Moneda Metálica	Billetes Pesos Fuera del Banco	Depósitos a la vista en pesos dominicanos, pagaderos por cheques	
Enero	15.9	231.5	213.3	460.7
Febrero	16.0	227.1	174.7	417.8
Marzo	16.0	224.7	179.1	419.8
Abril	16.0	237.1	182.5	435.6
Mayo	16.1	231.1	183.9	431.1
Junio	16.2	231.2	273.1	520.5
Julio	16.4	233.0	220.6	470.0
Agosto	18.1	231.1	221.1	470.3
Septiembre	18.3	250.6	232.7	501.6
Octubre	18.4	256.6	230.3	505.3
Noviembre	18.7	267.4	233.4	519.5
Diciembre	19.1	324.8	229.2	573.1

FUENTE: División de Moneda y Banca,
Banco Central de la República Dominicana.

CUADRO N° 11 MEDIO CIRCULANTE (1) 1979

(En millones de RD\$)

Saldos al fin de:	Moneda Metálica	Billetes Pesos	Depósitos oficiales y particulares en moneda nacional	TOTAL
			Pagaderos por cheques (2)	
Enero	13.8	184.6	309.9	508.3
Febrero	13.8	185.6	309.8	509.2
Marzo	13.5	185.5	298.2	497.2
Abril	13.9	187.8	297.0	498.7
Mayo	13.7	183.4	301.7	498.8
Junio	13.8	193.4	394.0	601.2
Julio	14.2	189.1	391.7	595.0
Agosto	15.3	190.0	350.6	555.9
Septiembre	16.2	210.9	389.0	616.1
Octubre	16.2	209.8	403.5	629.5
Noviembre	16.5	225.4	393.7	635.6
Diciembre	16.9	257.4	426.7	701.0

(1) Billetes y monedas en poder del público, más depósitos oficiales y particulares pagaderos por cheques, sin incluir los depósitos interbancarios (Art. 70 de la Ley Orgánica del Banco Central).

(2) Incluye los depósitos del Gobierno y sus dependencias y de los municipios, así como cheques de administración del Banco Central.

FUENTE: División de Moneda y Banca,
Banco Central de la República Dominicana.

CUADRO N° 12

OBLIGACIONES POR DEPOSITOS

DE LOS BANCOS COMERCIALES (Saldos al 31 de diciembre)

(En millones de RD\$)

DEPOSITOS	1975	1976	1977	1978	1979
A la vista	285.5	307.1	354.7	378.8	424.6
De ahorro	176.8	181.4	195.6	211.6	231.2
A plazo	290.7	303.2	349.8	321.5	325.1
Especiales	35.3	39.8	46.2	41.6	58.7
TOTAL	788.3	831.5	946.3	953.5	1,039.6

CUADRO N° 13

COMPOSICION PORCENTUAL

DEPOSITOS	1975	1976	1977	1978	1979
A la vista	36	37	37	40	41
De ahorro	22	22	21	22	22
A plazo	37	36	37	34	31
Especiales	5	5	5	4	6
TOTAL	100	100	100	100	100

CUADRO N° 14

TASA DE CRECIMIENTO

DEPOSITOS	1975	1976	1977	1978	1979
A la vista	1	8	15	7	12
De ahorro	12	3	8	8	9
A plazo	44	5	15	8	1
Especiales	24	13	16	10	41
TOTAL	14	6	14	1	9

FUENTE: División de Moneda y Banca, Banco Central de la República Dominicana.

CUADRO N° 15
PRESTAMOS POR DESTINO
DE LOS BANCOS COMERCIALES al 31 de diciembre)

(En millones de RD\$)

DETALLE	1975	1976	1977	1978	1979
SECTOR PUBLICO	<u>88.6</u>	<u>72.4</u>	<u>112.1</u>	<u>161.8</u>	<u>201.2</u>
Gobierno	22.8	20.9	23.6	28.4	60.7
Entidades Autónomas	65.8	51.5	88.5	133.4	140.5
SECTOR PRIVADO	<u>661.7</u>	<u>763.2</u>	<u>814.7</u>	<u>849.6</u>	<u>944.9</u>
Producción	421.8	459.6	487.3	516.5	554.3
Industriales	(277.8)	(292.7)	(295.6)	(335.8)	(362.4)
Pecuarios	(27.1)	(25.3)	(27.3)	(27.2)	(26.9)
Agrícolas	(34.9)	(36.6)	(45.8)	(41.6)	(50.2)
Reparación y Const. de Inmuebles	(49.0)	(64.8)	(72.3)	(69.2)	(70.4)
Varios (1)	(33.0)	(40.2)	(46.3)	(42.7)	(44.4)
Otros	239.9	303.6	327.4	333.1	390.6
Comerciales	(147.3)	(175.3)	(197.2)	(223.5)	(237.8)
Garantizados por Ventas Condicionales	(0.5)	(1.3)	(2.4)	(2.1)	(1.6)
Varios	(92.1)	(127.0)	(127.8)	(107.5)	(151.2)
TOTAL	<u>750.3</u>	<u>835.6</u>	<u>926.8</u>	<u>1,011.4</u>	<u>1,146.1</u>

(1) Préstamos con fondos FIDE para transporte, educación, salubridad, servicios y turismo.

FUENTE: División de Moneda y Banca,
 Banco Central de la República Dominicana.

CUADRO N° 16
PRESTAMOS POR DESTINO DE LOS INTERMEDIARIOS
FINANCIEROS NO MONETARIOS DEL SECTOR PRIVADO

(En millones de RD\$)

Destino	Diciembre 1978	Diciembre 1979	 o/o
Agrícola	13.6	12.1	- 11.1
Pecuario	16.4	27.5	67.6
Construcción	167.6	234.9	40.2
Industrial	40.8	53.8	31.8
Otros	21.8	25.9	18.8
TOTAL	<u>260.2</u>	<u>354.2</u>	<u>36.2</u>

CUADRO N° 17

VALORES DE RENTA FIJA EN CIRCULACION DE LOS INTERMEDIARIOS FINANCIEROS NO MONETARIOS

(En millones de RD\$)

CONCEPTOS	Diciembre 1978	Diciembre 1979	△ o/o
<u>SECTOR PUBLICO</u>			
Banco Agrícola	0.6	0.5	- 16.7
Banco Nacional de la Vivienda	21.0	21.8	3.8
Otras Financieras Públicas	0.1	0.1	0
Total Sector Público	21.7	22.4	3.2
<u>SECTOR PRIVADO</u>			
Sociedades Financieras	8.2	11.3	37.8
Bancos Hipotecarios	35.1	78.4	123.3
Total Sector Privado	43.3	89.7	107.1
<u>TOTAL GENERAL</u>	<u>65.0</u>	<u>112.1</u>	<u>72.5</u>

El tabaco es desde los pasados tiempos coloniales uno de nuestros principales renglones de exportación. Existen cultivos de amplia extensión en la región Central del Cibao y sus variedades rubio y negro son muy solicitadas en Europa y Estados Unidos por su calidad peculiar.





El tomate ha experimentado un importante aumento en su producción con vistas a suplir la creciente demanda industrial interna. Su cultivo se desarrolla en todas las provincias de la República Dominicana siendo la región sureña la que alcanza mayor volumen e importancia.



SEGUNDA PARTE

**actividades del Banco Central
1979**

CAPITULO V

**actividades económicas
del Banco Central**

1. Financiamiento Interno

El financiamiento del Banco Central, mecanismo principal de política monetaria, presentó a diciembre de 1979 una variación de 17.0 por ciento, al pasar de RD\$645.5 millones en 1978 a RD\$755.8 millones en 1979, cifras que reflejan un incremento absoluto de RD\$109.3 millones. De los componentes del financiamiento la partida que mayor peso ejerció en el crecimiento total correspondió a las inversiones en valores, las que registraron un incremento de RD\$64.4 millones, cifra que representa más del 59 por ciento del total, siguiéndoles los adelantos concedidos con RD\$21.2 millones (19 por ciento) y luego los redescuentos a los intermediarios financieros.

Una de las razones justificativas del comportamiento reflejado, tanto por el financiamiento a través de adquisición de valores como por los adelantos concedidos, se explica en las medidas de emergencia tomadas por las autoridades monetarias para revitalizar la economía después de los efectos devastadores de los fenómenos meteorológicos David y Federico. Sin embargo, en lo que se refiere a la política de redescuentos las autoridades continuaron con su lineamiento de convertir a ésta en un mecanismo de última instancia para los intermediarios financieros, razón por la cual su peso relativo dentro del aumento total del financiamiento fue menor.

El financiamiento internovisto sólo a través de inversiones en valores y adelantos y redescuentos refleja que, en promedio, la tasa de crecimiento fue mayor para 1979 (30.3 o/o) que la del 1978 (15.4 o/o).

2. Fondo de Inversiones para el Desarrollo Económico (FIDE)

En el transcurso del año 1979, el Departamento del Fondo de Inversiones para el Desarrollo Económico (FIDE) recibió 992 solicitudes de préstamos por un monto de RD\$104.7 millones, aprobándose 804 solicitudes por un monto de RD\$73.2 millones. Del total aprobado se hicieron desembolsos por un monto de RD\$57.4 millones, haciendo uso de recursos aportados por el Banco Central, el Programa Nacional de Desarrollo Ganadero (PNDG), el Banco Interamericano de Desarrollo (BID), la Agencia Internacional para el Desarrollo (AID), Banco Mundial (BM) y el Kredi Tanstalt Wiederaufbau (KFW). Además, durante dicho año se utilizaron nuevas fuentes de financiamiento tales como los Dividendos de la Rosario Dominicana, los beneficios del FIDE y el Fondo de Recuperación Agropecuaria e Industrial (FRAI), este

último creado con el objetivo de rehabilitar aquellos proyectos afectados por el huracán David.

En cuanto a los datos sobre los efectos socio-económicos, de acuerdo con la memoria del ejercicio 1979 del Departamento del Fondo de Inversiones para el Desarrollo Económico (FIDE), los principales efectos que se estiman como consecuencia del desarrollo de los proyectos aprobados son:

Movilización de recursos internos		RD\$38,078,371
Adición al Producto Interno Bruto (Valor Agregado)		42,660,848
Sustitución de importaciones		18,641,644
Empleos creados		14,977
Aumento vacas madres		17,716
Aumento unidades bovinas		52,247
Aumento producción de leche (en litros)		20,123,690
Aumento producción de carne (en Kgs.)		30,400,379
Aumento carne blanca		23,450,075
Aumento producción huevos para consumo		77,965,490
Aumento pollitos bebé		5,117,235
Aumento en reproductoras		570,375

3. Relaciones Internacionales del Banco Central

a) Relaciones con el Fondo Monetario Internacional y el Banco Mundial.

En el mes de agosto de 1979, se recibió la visita de una Misión de Consulta del Fondo Monetario Internacional a fin de negociar el programa financiero relacionado con los giros dentro del Primer y Segundo Tramo de Crédito, el financiamiento compensatorio para hacer frente a disminuciones transitorias en las exportaciones y el uso del financiamiento para cubrir existencias reguladoras de azúcar que el país tuvo que acumular para cumplir con obligaciones dentro del Convenio Internacional del Azúcar. Esta misión se reunió con las principales autoridades del Gobierno Dominicano, encargadas de ejecutar la política económica nacional.

Algunas de estas facilidades financieras fueron otorgadas a la República Dominicana para ayudar a enfrentar los problemas económicos que ocasionó el paso de los meteoros David y Federico.

Durante el año 1979, el Banco Central participó en las Reuniones Anuales de la Asamblea de Gobernadores del Fondo Monetario Internacional y el Banco Mundial y sus instituciones afines celebradas en la ciudad de Belgrado, Yugoslavia,

del 2 al 5 de octubre. La delegación de la República Dominicana a estas reuniones estuvo compuesta por el Gobernador de este Banco Central, Lic. Eduardo Fernández P., el miembro de la Junta Monetaria, Lic. Bernardo Vega, el Subgerente Técnico Financiero, Lic. Opinio Alvarez B., y el Ayudante de la Gobernación, Lic. Eligio Bisonó. Antes de iniciarse las reuniones conjuntas del FMI y el Banco Mundial, el Gobernador Fernández P., participó activamente en la XII Reunión del Comité de Desarrollo que se celebró en Belgrado el 30 de septiembre de 1979, en representación de Brasil, Colombia, Ecuador, Filipinas, así como de nuestro país. Los temas principales que se discutieron en la misma fueron: "Los Flujos Financieros hacia los Países en Desarrollo y el Proceso de Ajuste" y, "Estabilización de los Ingresos de Exportación".

En el marco de la Reunión Anual Conjunta del FMI y el BIRF, y tal como fue decidido en la XVI Reunión de Gobernadores Latinoamericanos, de España y de Filipinas ante el FMI y el BIRF que se celebró previamente en Madrid, España, el Gobernador Fernández P., pronunció un discurso como vocero de los países mencionados.

Los temas de mayor relevancia que se trataron en el curso de dichas Asambleas, fueron en el seno del Fondo Monetario Internacional, la crítica situación de balanza de pagos que enfrentan los países en desarrollo importadores de petróleo; las tendencias al estancamiento económico y las presiones inflacionarias que se están apreciando actualmente en las naciones industrializadas; la necesidad de que se adopten políticas energéticas adecuadas; la inestabilidad monetaria internacional que ha conducido a la pérdida de confianza en las principales monedas, principalmente el dólar de los Estados Unidos; la importancia ascendente del oro como resguardador de valor de los activos financieros mundiales; la condicionalidad en el uso de los recursos del Fondo Monetario Internacional; y la necesidad de que se presente una propuesta detallada de la cuenta de sustitución que se propone crear esta institución, ligada a la ascendencia del Derecho Especial de Giro como principal activo de reserva del sistema monetario internacional.

En lo que respecta al Banco Mundial, los temas de más importancia que se discutieron fueron el aumento de capital de esa institución y la reposición de los recursos de su filial, la Asociación Internacional de Fomento, como medidas que permitirán a esta institución encarar los requerimientos financieros del mundo en desarrollo. Igualmente se discutió la necesidad de

una cooperación económica internacional justa y se llamó la atención sobre el recrudescimiento de las barreras proteccionistas interpuestas por algunos países industrializados en detrimento de los países en proceso de desarrollo.

Por otra parte, la Delegación del país realizó una intensa labor de entrevistas y discusiones con altos funcionarios del FMI, BIRF, BID, OPEP y otras instituciones y representantes de gobiernos amigos para tratar entre otros asuntos los problemas originados por el paso del Huracán David y la Tormenta Federico por la República Dominicana a principios de septiembre de 1979.

b) Relaciones con el Banco Interamericano de Desarrollo.

Del 28 al 30 de mayo de 1979, se celebró en Montego Bay, Jamaica, la XX Reunión Anual de la Asamblea de Gobernadores del Banco Interamericano de Desarrollo (BID). La Delegación Oficial de la República Dominicana ante esta asamblea estuvo compuesta por el Lic. Eduardo Fernández P., Gobernador del Banco Central, Lic. Carlos Despradel, Asesor Económico de la Gobernación, José Miguel Bonetti, Miembro de la Junta Monetaria y Lic. Eduardo García Michel, Ayudante de la Gobernación.

El temario de la Reunión comprendió los siguientes puntos: 1. Elección del Presidente de la Asamblea; 2. Informe Anual del Banco; 3. Establecimiento de reservas en el capital interregional; 4. Informe del Comité de la Asamblea de Gobernadores sobre sus labores desde la Décimoviena Reunión Anual de la Asamblea de Gobernadores; 5. Modificación de la sección 1 (a) del Reglamento de la Asamblea de Gobernadores e Informe del Directorio Ejecutivo.

En esta reunión se reconoció la necesidad de que el Banco Interamericano de Desarrollo (BID), además de financiar el desarrollo de la región con sus propios recursos, continúe desempeñando activamente la función de intermediario financiero para facilitar el acceso de los países prestatarios a las fuentes externas tradicionales en condiciones favorables y siga en la búsqueda permanente de nuevas fórmulas que permitan aumentar el flujo de recursos hacia América Latina. También se subrayó la urgencia de que los países desarrollados aporten recursos en forma creciente en apoyo a los países de la región, tanto en términos concesionales como convencionales. Se manifestó gran preocupación por el recrudescimiento de las medidas proteccionistas en materia de comercio exterior por parte de los países desarrollados. Del mismo modo se subrayó la necesidad de que el BID continúe apoyando en forma creciente y más directa y

selectiva el desarrollo de actividades productivas altamente competitivas que tengan una incidencia directa en la expansión de las exportaciones de la región, así como también se hizo referencia a los efectos de la situación energética en la economía y el comercio mundial y en especial, en los de los países miembros.

Como aspecto importante de dicho evento, el Gobernador del Banco Central de la República Dominicana, Lic. Eduardo Fernández P., pronunció un discurso en la Segunda Sesión Plenaria el día 28 de mayo, donde expuso la situación de nuestra economía, la reorientación de recursos y los esfuerzos nacionales para alcanzar el desarrollo, así como el papel del BID como complemento de esos esfuerzos.

Con relación a las misiones del Banco Interamericano de Desarrollo (BID) que nos visitaron durante el año 1979, en el mes de septiembre se recibió una Misión Especial para evaluar las necesidades financieras del país después del paso de los huracanes David y Federico. Del mismo modo, se recibió la visita del Presidente de dicha institución, Lic. Antonio Ortíz Mena, con el propósito de firmar un contrato de préstamo para la ejecución de varios proyectos de desarrollo.

Por último, durante el año, se coordinaron las solicitudes y aprobación de varios préstamos que fueron otorgados por esa institución a varios organismos del sector público por un monto global de US\$195.5 millones. Entre los proyectos financiados con estos préstamos se encuentran: PIDAGRO III; Asentamientos Campesinos del Instituto Agrario Dominicano; Proyectos para la reconstrucción de la infraestructura básica del país; Crédito Agrícola e Industrial, y Contrapartida local de préstamos externos.

c) Reunión de Gobernadores de Bancos Centrales Del Continente Americano

Del 21 al 24 de mayo de 1979, se celebraron en la ciudad de Macuto, Venezuela, la XVI Reunión de Gobernadores de Bancos Centrales del Continente Americano y la XXVII Reunión de Gobernadores de Bancos Centrales Latinoamericanos, organizadas por el Centro de Estudios Monetarios Latinoamericanos (CEMLA). En esta oportunidad la Delegación Oficial Dominicana estuvo representada por el Gobernador del Banco Central, Lic. Eduardo Fernández P., el Asesor Económico de la Gobernación, Lic. Carlos Despradel y el Ayudante de la Gobernación, Lic. Eduardo García Michel.

Entre los puntos tratados en dichas reuniones se encuentran: Informe sobre las Políticas del Fondo Monetario Internacional presentado

por el Director Ejecutivo, señor Francisco Garcés; Informe de Alexandre Kafka sobre la evolución del Sistema Monetario Internacional; Informe sobre la situación Económica mundial y en la América Latina y perspectivas para 1979, presentado por el Dr. Joaquín Muns, Director Ejecutivo del F.M.I.; la inestabilidad del sistema cambiario internacional; Repercusión y opciones posibles para América Latina y el Caribe, presentado por el CEMLA; y las Funciones de la Banca Central en el financiamiento del Desarrollo Económico, también presentado por el CEMLA, entre otros.

d) Reuniones de Gobernadores de Bancos Centrales Latinoamericanos, de España y de Filipinas.

Entre los días 17 y 22 de septiembre de 1979, fueron llevadas a cabo la XXIX Reunión de Gobernadores de Bancos Centrales Latinoamericanos y de España y la XVI Reunión de Gobernadores Latinoamericanos de España y Filipinas ante el Fondo Monetario Internacional y el BIRF, en la ciudad de Madrid, España, contando con la asistencia en representación de este Banco Central del Dr. Rafael Hernández Machado, Vicegobernador, así como del Lic. Opinio Alvarez B., Subgerente Técnico Financiero.

Además de estas reuniones se celebraron la Asamblea Anual del Centro de Estudios Monetarios Latinoamericanos (CEMLA) y la Reunión del Consejo de Política Financiera y Monetaria de la ALALC. En la primera de estas reuniones los Bancos Centrales del Continente Americano, España y Filipinas acordaron constituir depósitos en el Banco Central de la República Dominicana, a un plazo que podría extenderse hasta cinco años, lo que ayudaría considerablemente, en caso necesario, para fines de balanza de pagos; y en la segunda de estas reuniones se resolvió que los bancos centrales convengan con el Banco Central de la República Dominicana en forma bilateral las liquidaciones de los saldos deudores para fines de diciembre de 1979, debido a que dicho pago no se realizó como consecuencia del paso del huracán David por el territorio nacional.

En las Reuniones de Gobernadores de Bancos Centrales Latinoamericanos, de España y de Filipinas fue decidida la designación del Gobernador del Banco Central de la República Dominicana, licenciado Eduardo Fernández P., como vocero de los países latinoamericanos por el Banco Mundial, a saber: Brasil, Colombia, Ecuador, Filipinas, así como nuestro país, por lo que correspondió al mismo, dirigir un discurso pos-

teriormente, en el seno de las reuniones plenas de la Asamblea de Gobernadores del F. M. I. y del Banco Mundial, llevadas a cabo en Belgrado, Yugoslavia del 2 al 5 de octubre de 1979.

Entre los temas más importantes abordados durante la reunión se trataron: I. Asuntos Monetarios y financieros de la integración europea y sus repercusiones para España; II. Principales asuntos monetarios internacionales bajo la consideración del Grupo de los 24; III. El mercado de euromonedas y posibilidades de su control; de Apoyo a la liquidez de los bonos del Banco Interamericano de Desarrollo; V. Informe sobre los trabajos del Proyecto PNUD/CEPAL; y VI. Asuntos varios.

e) Relación con otras instituciones

El Vicegobernador del Banco Central, Dr. Rafael Hernández Machado, el Asesor Económico de la Gobernación, licenciado Carlos Despradel y el Ayudante de la Gobernación, licenciado Eduardo García Michel, asistieron a la Conferencia de Países Recipientes del Grupo para la Cooperación de Desarrollo Económico del Caribe, celebrada en Barbados el 27 de abril de 1979.

Del mismo modo, el Gobernador del Banco Central, licenciado Eduardo Fernández P., y el Asesor Económico de la Gobernación, licenciado Carlos Despradel, asistieron a la Segunda Reunión del Grupo para la Cooperación de Desarrollo Económico del Caribe (conjunto de Países Recipientes y Países Donantes) llevada a cabo del 4 al 9 de junio de 1979, en Washington, D.C., E.U.A.

Así también, el Ayudante del Gobernador, licenciado Manuel Cocco, asistió a la Primera Reunión del Comité de Consulta Ad-Hoc, del Grupo para la Cooperación de Desarrollo Económico del Caribe, celebrada en Barbados, el 16 de noviembre de 1979.

El Gerente de este Banco Central, licenciado César Ramírez, conjuntamente con el Jefe de la División de Procesamiento de Datos, licenciado César A. Read, participaron en la VIII Reunión de Sistematización de Bancos Centrales que se llevó a efecto en México, D.F., del 29 de octubre al 4 de noviembre.

El licenciado Julio César Llibre, Director del Departamento Financiero, participó en la 1ra. Conferencia sobre "Desarrollo del Sistema Financiero en América Latina" celebrada en Caracas, Venezuela, en el mes de febrero; así como también participó en la V Conferencia Latinoamericana de Comisiones de Valores y Organos Similares, celebrada en Río de Janeiro, Brasil, del 5 al 9 de noviembre.

Por otro lado, la Subdirectora del Departamento Financiero, licenciada Zunilda Paniagua, asistió a la conferencia sobre la Nueva Modalidad de Movilización de Recursos para el Desarrollo de América Latina celebrada en Quito, Ecuador, del 28 de octubre al 1ro. de noviembre, en la cual presentó el trabajo sobre el tema "La Movilización de Recursos de las Sociedades Financieras de Desarrollo en la República Dominicana".

El Director del Departamento de Cambio Extranjero, licenciado Luis A. Canela, asistió a la Conferencia Mundial de las Naciones Unidas sobre la Ciencia y Tecnología para el Desarrollo llevada a cabo del 20 al 31 de agosto de 1979, en Viena, Austria, en su calidad de miembro de la Delegación de la República Dominicana, designada mediante Decreto del Poder Ejecutivo No. 1064, de fecha 2 de agosto de 1979.

Del mismo modo, una gran cantidad de funcionarios de este Banco Central asistieron durante el año 1979 a seminarios y reuniones internacionales entre las que merecen destacarse: la XII Reunión del Comité Interino de la Junta de Gobernadores sobre el sistema Monetario Internacional en Washington, D.C. III Seminario sobre comercialización Internacional del Azúcar, auspiciado por la UNCTAD y GEPLACEA, en Argentina; Seminario de Comercialización Internacional del Azúcar, en Cuba; "Seminario ECIEL sobre Paridades Internacionales" celebrado en Río de Janeiro, Brasil, del 18 al 26 de enero; VIII Seminario Interamericano de Presupuesto, celebrado en Bogotá, Colombia del 1ro. al 9 de diciembre, entre otros.

f) Mesa Redonda sobre Banca de Desarrollo BID-ALIDE.

Durante los días 29 al 31 de marzo y convocada por el Banco Interamericano de Desarrollo (BID), se constituyó en Santo Domingo, Capital de la República Dominicana, la Tercera Mesa Redonda sobre Banca de Desarrollo con el propósito de considerar el estudio de los sistemas de administración de Cartera utilizados por las instituciones financieras de desarrollo de América Latina, realizado al efecto, y de las experiencias, criterios y sugerencias existentes en la Banca de Fomento que opera en América Latina y el Caribe en materia de la administración de cartera por las instituciones financieras de desarrollo.

La ceremonia inaugural del evento contó con la asistencia y participación de altas autoridades de los organismos co-organizadores de la Mesa Redonda. Los discursos pronunciados en esta oportunidad correspondieron al Dr. Rafael Hernández Machado, Vicegobernador del Banco

Central de la República Dominicana, organismo anfitrión, y al Sr. David Coore, Representante del BID en República Dominicana.

La Mesa Directiva de las sesiones de trabajo estuvo presidida por el Dr. César A. Ramírez, Gerente del Banco Central de la República Dominicana e integrada además por los señores licenciado Federico Bergés, Vicepresidente Ejecutivo de la Nacional Financiera, S.A. de República Dominicana y Dr. Antonio Azucena, Gerente General del Banco de Fomento Agropecuario de El Salvador.

Como dato importante del evento cabe destacar que en el mismo se hizo la presentación del Modelo de Administración de Cartera resultante del Convenio BID-ALIDE. El estudio, que fue realizado por el Dr. Héctor Chirlanda, Consultor seleccionado y contratado para implementar el ya mencionado convenio BID-ALIDE, fue presentado por el Sr. Sebastián Piccone, del Banco Nacional de Desarrollo, de Argentina.

Otro aspecto relevante de la Mesa Redonda fue la participación del licenciado Julio Llibre, Director del Departamento Financiero del Banco Central de la República Dominicana, el cual presentó la experiencia del Fondo de Inversiones para el Desarrollo Económico de la República Dominicana (FIDE) en la creación, organización y administración de un fondo constituido con acciones propias y los obtenidos de organismos internacionales.

g) Reunión ALIDE

Durante los días 3 al 6 de abril se celebró en Santo Domingo, capital de la República Dominicana, la IX Reunión Ordinaria de la Asamblea General de la Asociación Latinoamericana de Instituciones Financieras de Desarrollo (ALIDE) con el auspicio del Gobierno de la República Dominicana.

La IX Reunión Ordinaria de la Asamblea General de Alide fue inaugurada por el Excelentísimo señor Presidente de la República Dominicana, Don Silvestre Antonio Guzmán Fernández, quien externó su complacencia por la participación de representantes de la banca de fomento latinoamericana en la reunión, por representar un vínculo importante de confraternidad y testimonio del convencimiento de la necesidad de seguir robusteciendo la cooperación entre instituciones para el desarrollo de áreas prioritarias a nuestros países.

La reunión orientó sus trabajos al análisis de las políticas nacionales económico-financieras, la integración financiera, y la adopción de tecnologías adecuadas y su impacto sobre el empleo,

como medios para afrontar el desafío que nos impone la década del ochenta en la tarea del financiamiento del desarrollo de la región. También fueron considerados los distintos enfoques y tendencias que, no obstante su diversidad, convergen hacia la identificación y desarrollo de acciones y mecanismos, señalándose rumbos, modalidades y fórmulas que podrían recomendarse en la adopción de políticas destinadas hacia la integración financiera de la banca de fomento en general y de las instituciones miembros de ALIDE en particular.

La mesa directiva de la reunión estuvo presidida por el licenciado Eduardo Fernández P., Gobernador del Banco Central de la República Dominicana e integrada además por los señores licenciado Federico Bergés, Vicepresidente Ejecutivo de la Nacional Financiera, S.A., y licenciado Moisés de Soto, Director del Mercado de Valores del Banco Nacional de la Vivienda de la República Dominicana.

h) XVI Reunión Técnicos de Bancos Centrales

Del 25 al 30 de noviembre el Banco Central estuvo representado en la XVI Reunión de Técnicos de Bancos Centrales del Continente Americano, celebrada en San José, Costa Rica, por los señores ingeniero Rodolfo Soto Bello, Director del Departamento de Estudios Económicos, licenciado Héctor Valdez Albizu, Director de la División de Moneda y Banca y licenciado Marino Fuentes, Economista I de la División de Balanza de Pagos de dicho Departamento.

Los trabajos presentados tocaron entre otros, los temas siguientes: "El Control Regulatorio en el Area del Caribe de los Intermediarios Financieros Bancarios y No Bancarios y sus Efectos sobre la Estructura Bancaria", un modelo econométrico sobre "Estimación de la Demanda de Dinero", "Reciente Experiencia de Costa Rica en la Determinación de Tasa de Interés" y "Las Tasas de Interés en El Ecuador". Además, "La Capacidad de Endeudamiento Externo", "Sistema de Préstamos entre Sociedades Financieras y la Determinación de la Balanza de Pagos con la Utilización de un Modelo Econométrico".

i) XXI Reunión Comisión Asesora de Asuntos Monetarios de la ALALC.

Durante los días 4 al 9 de junio el Banco Central estuvo representado por los señores licenciado Héctor Valdez, Encargado de la División de Moneda y Banca y el licenciado Domingo Avilés P., Economista I de la División de Análisis Financiero del Departamento de Estudios Económicos, en la XXI Reunión de la Comisión Aseso-

ra de Asuntos Monetarios de la Asociación Latinoamericana de Libre Comercio (ALALC), que se celebró en los salones del Hotel Colón en la ciudad de Quito, Ecuador.

En esta oportunidad la Comisión Asesora de Asuntos Monetarios debió analizar una serie de puntos que aparecen en el capítulo correspondiente al temario, entre los cuales se destacan los relativos al funcionamiento del sistema de pagos y créditos recíprocos y del Acuerdo de Santo Domingo, al Mercado de Aceptaciones Bancarias Latinoamericanas al financiamiento del comercio intrazonal y a la acción futura a desarrollar por la ALALC en el campo financiero y monetario teniendo en cuenta la finalización del período de transición establecido por el Tratado de Montevideo.

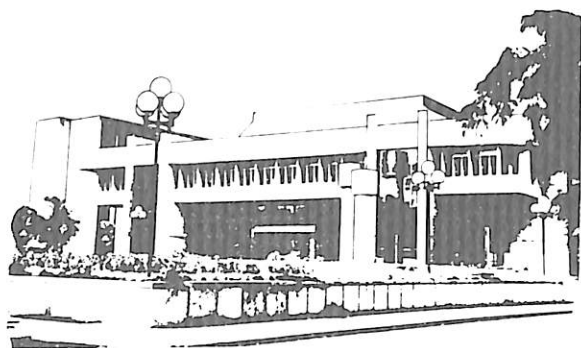

La piña ha mantenido un notable auge en su cultivo y exportación. La calidad y el dulce sabor inconfundible de las variedades principales, conocidas como "Francesa" y "Pan de Azúcar", han conquistado nuevos mercados internacionales.





CAPITULO VI

**actividades administrativas
del Banco Central**



1. JUNTA MONETARIA

En el transcurso del año 1979 la Junta Monetaria, que es el organismo superior de esta Institución, celebró 30 sesiones que originaron un total de 401 Resoluciones de las cuales 224 correspondieron a materias vinculadas con la política monetaria, crediticia y cambiaria del país y las restantes a materias de orden administrativo y similares.

A continuación se resumen las decisiones más relevantes emanadas durante el año de la Junta Monetaria:

Se concedieron facilidades crediticias ascendentes a RD\$382.5 millones de los cuales RD\$199.6 millones correspondieron a nuevas líneas de crédito y RD\$182.9 a renovaciones de líneas vigentes.

Se adquirieron Bonos por un valor de RD\$ 89.0 millones, de los cuales RD\$50.0 millones se destinaron a enfrentar la situación de emergencia ocasionada por las tormentas David y Federico.

Como una forma de incentivar el sector de la construcción y específicamente la construcción de viviendas para sectores de ingresos medios y bajos, se autorizó un depósito en el Banco Nacional de la Vivienda por un monto de RD\$17.0 millones, así como la compra de Certificados del Tesoro u otros valores a través del Banco de Reservas por un total de RD\$3.0 millones con destino a incrementar la participación del sector oficial en el mencionado Banco de la Vivienda.

A mediados de octubre de 1979 se autorizó la compra de las acciones de la Rosario Dominicana que estaban aún en manos extranjeras por un valor de RD\$70.0 millones, histórica decisión que constituyó un avance significativo en el rescate de los recursos naturales del país.

Durante el período la Junta Monetaria autorizó a diversas instituciones bancarias, organismos gubernamentales y empresas privadas a concertar compromisos en moneda extranjera ascendentes a un total de US\$334.4 millones.

Asimismo autorizó al Banco Central a recibir depósitos en dólares de los Estados Unidos de América de un conjunto de Bancos Centrales por un valor global de RD\$70.0 millones dentro del mecanismo de ayuda financiera de la República Dominicana acordado en la Reunión de Bancos Centrales Latinoamericanos, España y Filipinas, celebrada en Madrid, España, a mediados de septiembre de 1979.

Durante el año 1979 la Junta Monetaria autorizó el funcionamiento de sendos bancos hipotecarios de la construcción en las ciudades de Santiago y La Romana, un banco comercial en Santo Domingo y sucursales bancarias en las ciudades de La Vega, La Romana y Puerto Plata. Asimismo

autorizó cinco entidades de préstamos de menor cuantía y dos sucursales, distribuidas en La Vega, Navarrete, San Francisco de Macorís, La Romana y San Pedro de Macorís.

Autorizó la emisión de bonos en favor de cinco sociedades financieras de desarrollo por un total de RD\$4.2 millones y de cédulas hipotecarias en un monto de RD\$24.0 millones en favor de cinco bancos hipotecarios de la construcción.

La Junta Monetaria creó en el año 1979 el "Fondo de Recuperación Agropecuaria e Industrial" con un monto inicial de RD\$10.0 millones a incrementarse a RD\$50.0 millones y puso en vigencia el Programa de Reservas de Garantía entre otras medidas tendentes a enfrentar la situación creada por los huracanes David y Federico.

2. GERENCIA

La Gerencia, que tiene a su cargo la dirección inmediata y la administración interna del Banco Central, llevó a cabo en el año 1979 las labores que le corresponden conforme a las disposiciones legales y administrativas vigentes rindiendo un total de 404 informes sobre numerosos asuntos que le fueron encomendados por la Gobernación del Banco y la Junta Monetaria.

A continuación se resumen las principales decisiones emanadas y medidas adoptadas por este Departamento en el transcurso del año:

Como parte de los esfuerzos que vienen realizándose para mejorar los resultados de la balanza de pagos del país frente al aumento de los precios del petróleo, instruyó al Departamento FIDE que diese prioridad a la concesión de préstamos destinados a economizar energía en los procesos industriales.

Dispuso una revisión completa de las disposiciones contenidas en el Reglamento Interno vigente del Banco Central a fin de introducirle las modificaciones necesarias.

Dio instrucciones al Departamento de Estudios Económicos para que se analice en los meses de enero y julio de cada año la capacidad de endeudamiento externo del país al objeto de formular semestralmente la política a adoptarse en esa materia, así como presentar trimestralmente un informe que sirva a la Junta Monetaria para fijar cada tres meses el monto de los adelantos y redescuentos que podrían concederse durante el período.

Determinó la creación de una comisión encargada de la revisión de todos los formularios en uso en las diversas dependencias del Banco Central en interés de reestructurar y uniformar los mismos adecuándolos a los objetivos que éstos persiguen.

Participó en los trabajos de organización de la III Mesa Redonda sobre Administración de Cartera de Instituciones Financieras de Desarrollo y de la IX Reunión Anual de la Asamblea General de la Asociación Latinoamericana de Instituciones Financieras de Desarrollo (ALIDE), celebrada en Santo Domingo a principios de abril de 1979.

Recomendó medidas tendentes al establecimiento de nuevos mecanismos de financiamiento del FIDE para hacer frente a los problemas financieros provocados por el paso de los huracanes David y Federico y preparó un proyecto de modificación de políticas vigentes sobre encaje legal para los bancos comerciales para ayudar a conjurar la situación creada por dicha emergencia.

Finalmente, realizó un estudio sobre la conveniencia de fijar a las sociedades financieras de desarrollo un tope para el monto de su endeudamiento externo y preparó un anteproyecto de modificación de la ley vigente sobre incineración de billetes del Banco Central.

3. CONSULTORIA JURIDICA

Entre las principales actividades realizadas durante el año 1979, por la Consultoría Jurídica, que tiene a su cargo el estudio de todos los expedientes sometidos al Banco Central relacionados con las leyes bancarias del país así como toda la asesoría legal que requieran otros asuntos que se presenten a esta Institución, dicho Departamento externó un total de doscientos noventa y dos consultas en relación con los tópicos de distinta naturaleza jurídica, muy especialmente acerca de asuntos concernientes a la legislación monetaria, bancaria y financiera del país.

Durante el año este Departamento continuó sus actividades extra-judiciales destinadas a aumentar la captación de divisas por parte de los exportadores que han infringido la Ley 251 del 11 de mayo de 1964, sobre Transferencias Internacionales de Fondos, persuadiéndolos mediante conversaciones con los mismos a cumplir sus obligaciones respecto al canje de las divisas obtenidas por concepto de sus exportaciones, de acuerdo con lo establecido en dicha ley. En este sentido, un total de ciento ocho exportadores visitaron este Departamento durante el año 1979 de los cuales sólo fue necesario someter a los tribunales por haber violado dicha ley, 38 exportadores, obteniéndose de los demás el canje de las divisas pendientes o un compromiso formal de canje a ser cubierto gradualmente, esto último según un programa aprobado por las autoridades del Banco Central en cada caso.

4. ASESORIA ECONOMICA DE LA GOBERNACION

La Asesoría Económica de la Gobernación realizó un seguimiento constante de la evolución de los principales agregados monetarios del país y mantuvo debidamente informada a la Gobernación sobre las implicaciones económicas de dicha evolución. A este respecto, se prepararon indicadores numéricos que fueron circulados entre los principales funcionarios ejecutivos del Banco Central.

También elaboró varios informes económicos sectorizados que se remitieron al Señor Presidente de la República, entre los que se incluyen fundamentalmente los correspondientes al año 1978 y perspectiva 1979 de algunos indicadores relevantes de nuestra economía, especialmente del sector externo. Asimismo, se enviaron a la Presidencia informes sobre las labores más importantes que realizó el Banco Central durante el primer año del Gobierno y un breve análisis del comportamiento de las principales variables económicas, especialmente en el campo monetario y cambiario, así como los resultados de la tercera revisión del Producto Bruto Interno para 1979 luego de los daños causados por los huracanes David y Federico.

La Asesoría Económica colaboró con el Departamento de Estudios Económicos en la realización de proyecciones y revisiones periódicas del resultado probable de la balanza de pagos para 1979 y del total de ingresos y egresos de divisas esperado. Siguió la evolución diaria y mensual de las principales variables relacionadas con el mercado de divisas del sistema bancario nacional y preparó varios informes entre los cuales se incluye un informe comparativo de los ingresos de divisas por concepto de exportación de azúcar.

Participó activamente en la integración y consolidación de la Comisiór. de Coordinación Interinstitucional y de Apoyo a la Pequeña y Mediana Industria, así como en la preparación del Proyecto de Reglamento del Fondo Minero, y opinó sobre los usos alternativos de la melaza en la industrialización de la caña de azúcar.

Coordino durante todo el año las relaciones entre la Rosario Dominicana, S.A., y el Banco Central, participando en todas las reuniones del Consejo de Administración de la Junta de Accionistas de la Compañía y colaborando en numerosas gestiones realizadas después del anuncio del señor Presidente de la República sobre la compra, por parte del Estado Dominicano, de las acciones de la Rosario Dominicana, S.A., que se encontraban en poder de empresas extranjeras.

La Asesoría Económica desempeñó una labor de enlace entre el Banco Central de la República Dominicana y los organismos internacionales de financiamiento, en los cuales el Banco Central ostenta la representación oficial en nombre de la República Dominicana, principalmente el Fondo Monetario Internacional, el Banco Interamericano de Desarrollo.

Con respecto al Fondo Monetario Internacional, la Asesoría Económica participó y coordinó las actividades de la distintas misiones que se llevaron a cabo con la Misión de Consulta que nos visitó durante el año 1979 y que tuvo como consecuencia el otorgamiento de una serie de facilidades financieras por parte de dicho organismo internacional. Entre estas facilidades se encontraban los giros dentro del Primer y Segundo Tramo de Crédito; un financiamiento compensatorio para hacer frente a disminuciones transitorias en las exportaciones y el uso del financiamiento para cubrir existencias reguladoras del azúcar que el país tuvo que acumular para cumplir con sus obligaciones dentro del Convenio Internacional del Azúcar. Algunas de estas facilidades financieras fueron otorgadas a la República Dominicana para ayudar a enfrentar los problemas económicos que ocasionó el paso de los huracanes David y Federico.

Asimismo, se prepararon varios informes relacionados con la situación de la deuda con el Fondo Monetario Internacional, derivada del uso de los recursos financieros de dicho organismo y el monto máximo que el país podría girar a esta institución utilizando los servicios vigentes.

En relación con el Banco Mundial se mantuvo una permanente actividad durante el transcurso del año, con el propósito de coordinar los préstamos que esa institución de financiamiento otorgó a la República Dominicana, los cuales en total ascendieron al equivalente de US\$172.0 millones. Entre dichos préstamos se encuentran: el proyecto de Irrigación de Nizao—Valdesia; el proyecto Turístico de Puerto Plata; Préstamo para la Rehabilitación del Consejo Estatal del Azúcar; Préstamo por programa para cubrir varios proyectos de emergencia; Segundo Préstamo de Reconstrucción y Mantenimiento de Carreteras y Préstamo de Emergencia para la Rehabilitación de dos carreteras destruidas por los huracanes David y Federico.

En cuanto al Banco Interamericano de Desarrollo, la Asesoría Económica también mantuvo una permanente comunicación con ese organismo, a fin de coordinar las solicitudes y aprobación de varios préstamos que fueron otorgados por esa institución a varios organismos del Gobierno Dominicano por un monto total de US\$195.5 millones. Estos préstamos fueron

otorgados para el financiamiento de los siguientes proyectos: PIDAGRO III; Asentamientos Campesinos del Instituto Agrario; Proyectos para la Reconstrucción de la Infraestructura Básica del país; Crédito Agrícola; Crédito Industrial; y Contrapartida Local de Préstamos Internacionales.

5. CONTRALORIA

En cumplimiento de las funciones de vigilancia, intervención, fiscalización central e inspección de las operaciones del Banco, la Contraloría realizó durante el año 1979 diversas actividades entre las cuales las más sobresalientes fueron las siguientes:

Arqueo en el Departamento de Emisión y Caja a: 1) Bóveda de recuento dólares, y 2) monedas nacionales; supervisó y recibió los bonos para la erradicación de la Fiebre Porcina Africana, serie 1988; recibió los bonos de Emergencia de Huracán David, serie 1995; asimismo auditó todos los documentos depositados en custodia que amparan operaciones de descuentos concedidas a bancos comerciales, y preparó el anteproyecto de Presupuesto del Banco para el año 1980.

Además, la Contraloría concilió todas las cuentas que mantiene el Banco Central en bancos del extranjero y revisó todos los documentos que registran las diversas operaciones del Banco.

Presenció 34 incineraciones de billetes de bancos, por un valor de \$45,765,000.00 y participó en 83 viajes a la Mina de Pueblo Viejo, Cotuí, para traer 2,892 barras de doré a las bóvedas del Banco Central.

Participó en el recibimiento de 4 embarques de billetes de banco y 5 de monedas metálicas, recibidas de sus fabricantes y en 83 viajes al Aeropuerto Internacional de las Américas para despachar 2,892 barras de doré con destino a la Refinería en Suiza. Además participó en 93 despachos de remesas de dólares físicos a San Juan, Puerto Rico, por un valor de unos US\$136 millones.

6. DEPARTAMENTO DE ESTUDIOS ECONOMICOS.

El Departamento de Estudios Económicos, a cuyo cargo está la preparación de los estimados de la situación cambiaria de la República Dominicana y de la Balanza de Pagos, la elaboración de índices de precios y de datos estadísticos del Producto Nacional Bruto, de la situación monetaria y cambiaria así como la preparación de estudios de carácter económico, desarrolló diversas labores entre las cuales mere-

cen destacarse las siguientes:

Compiló, elaboró y analizó todas las estadísticas monetarias, bancarias y financieras del país, canalizándose las destinadas al público a través del Boletín Mensual, la Memoria Anual y otras publicaciones.

Realizó el cálculo del Producto Nacional Bruto de los diversos sectores económicos para el año 1978, a precios corrientes y constantes de 1980, así como los Índices de Volumen Físico y Precios Implícitos de dichos sectores y preparó la Balanza de Pagos de la República Dominicana (Preliminar), correspondiente al año 1978.

Proyectó el PBI por sectores económicos a precios constantes de 1970, para el año 1979, y proyectó la Balanza de Pagos para los períodos 1979-1982 y para 1979-1984; clasificó la inversión extranjera registrada en el Banco Central, por ramas de actividades; preparó la Balanza Cambiaria, mensual y acumulada por mes, de enero a noviembre de 1979; proyectó la Balanza Cambiaria para el año 1979 y revisó mensualmente la misma.

Proyectó la Balanza Cambiaria para el período 1980-84, preparó los estados de la Deuda Externa correspondiente al último trimestre del año 1978 y a los tres primeros trimestres del año 1979 y elaboró el calendario de servicio de la Deuda Externa, por sectores prestamistas y años para el período 1979-1983.

Elaboró el calendario de Servicio de la Deuda Externa, por Sectores, Conceptos y Años 1979-1980 y elaboró la proyección de la Deuda Externa para el período 1979-1980.

El Departamento de Estudios Económicos también elaboró las estadísticas del comercio exterior de la República Dominicana y clasificó las exportaciones del país en productos tradicionales y no tradicionales, durante el período 1972-1978.

De igual modo el Departamento de Estudios Económicos elaboró las estadísticas de las finanzas públicas abarcando los meses de diciembre de 1978 y del período enero-octubre de 1979; también elaboró las estadísticas de los ingresos y egresos, personal ocupado y transferencias recibidas mensualmente y acumuladas, de las instituciones del sector descentralizado y autónomo correspondientes al año 1979; y analizó el desenvolvimiento económico de las operaciones fiscales del Gobierno Central, así como las estimaciones correspondientes al año 1979.

7. DEPARTAMENTO DEL FONDO DE INVERSIONES PARA EL DESARROLLO ECONOMICO (FIDE).

El Departamento del Fondo de Inversiones para el Desarrollo Económico aprobó durante el año 1979, a través de las instituciones intermediarias, 854 solicitudes de préstamos, por un monto de \$75.3 millones, de los cuales un 56.4 o/o estuvo dirigido al sector agropecuario y un 43.6 o/o al sector industrial, por montos de \$42.5 y \$32.8 millones, respectivamente. Este monto total de \$75.3 millones superó en \$41.2 millones el volumen de préstamos aprobados en el año anterior de 1978, cifra ésta sin precedentes en la historia del FIDE desde el inicio de sus operaciones en 1966.

La distribución geográfica de los recursos aprobados por el FIDE en el año 1979 para las diferentes regiones fue la siguiente: Región Central 38.4 o/o; Región Yuma 23.7 o/o; Región Yaque del Norte 20.7 o/o; Región Este 8 o/o; y Región Yaque del Sur 9.2 o/o, canalizándose el 67 o/o del total de estos préstamos a favorecer empresas establecidas fuera del Distrito Nacional.

Entre los efectos socio-económicos más relevantes de las inversiones realizadas con estos financiamientos en los sectores productivos podrían destacarse la creación de 19,977 empleos adicionales comparados con sólo 6,236 empleos en el año 1978, así como la movilización de recursos internos de \$38 millones comparados con los \$15.2 millones del año anterior. Es de notar asimismo que la sustitución de importaciones lograda en 1979 ascendió a \$18.6 millones que se compara muy favorablemente con la anterior.

El Banco Central, a través del Fondo de Recuperación Agropecuaria e Industrial (FRAI) operado por el FIDE, canalizó \$6.4 millones para rehabilitar las empresas agropecuarias e industriales afectadas por los meteoros David y Federico. De este volumen de recursos un 30 o/o fue dirigido al sector agropecuario y un 70 o/o al sector industrial, lo que significó que el Banco Central utilizó más del 60 o/o del aporte inicial que hizo al FRAI.

Por otra parte, el Banco Central, a través del sistema de Reserva de Garantía, avaló 30 operaciones crediticias por un monto de \$2.3 millones, las cuales fueron dirigidas a financiar necesidades de inversión en el sector agropecuario.

8. DEPARTAMENTO PARA EL DESARROLLO DE LA INFRAESTRUCTURA TURISTICA.

El Departamento para el Desarrollo de la Infraestructura Turística (INFRATUR), que tiene a su cargo la identificación y desarrollo de polos turísticos, continuó la supervisión de las obras del Proyecto Turístico de la Zona Norte, consistentes en vías de movimiento de tierra, alcantarillado pluvial, abastecimiento de agua potable, alcantarillado sanitario, campo de golf y abastecimiento eléctrico.

Las actividades más importantes realizadas por este Departamento durante el año incluyeron la celebración de siete sesiones del Comité de Administración del Fondo Especial INFRA-TUR; la firma de 28 contratos en relación con el Proyecto Turístico de Puerto Plata; la terminación del Contrato Electricidad y Teléfono (EC-8), por la firma CONELCA, en Playa Dorada y Playa Grande; la conclusión del Contrato Alcantarillado Sanitario (PDC-5) por la firma IACO-Construye, en Playa Dorada y la terminación e inauguración del Aeropuerto Internacional de Puerto Plata.

9. DEPARTAMENTO FINANCIERO.

El Departamento Financiero que tiene a su cargo, entre otras, las atribuciones de administrar los recursos obtenidos de empréstitos externos, así como por contribuciones del Banco Central o provenientes de otras fuentes, para las operaciones autorizadas por la Junta Monetaria en el caso de los Fondos FIDE e INFRATUR, realizó todas las labores relacionadas con el cómputo del Encaje Legal de los bancos comerciales.

Realizó estudios sobre la conveniencia o no de permitir la instalación de nuevos bancos hipotecarios de la construcción y nuevas sociedades financieras.

Llevó a cabo estudios sobre solicitudes para emitir valores de varias instituciones y evaluó solicitudes de facilidades crediticias a varios bancos comerciales y sociedades financieras, asimismo realizó 51 estudios y 42 análisis financieros que fueron sometidos a la Junta Monetaria para conocimiento y aprobación, en base a las solicitudes provenientes de las diversas instituciones financieras y no financieras que operan en el país.

10. DEPARTAMENTO DE CAMBIO EXTRANJERO.

De conformidad con las disposiciones dictadas al efecto por la Junta Monetaria, el Departamen-

to de Cambio Extranjero procedió a fijar las cuotas correspondientes a las importaciones de mercancías sujetas a este requisito, las cuales ascendieron a un total de US\$27,718,538.48.

La mencionada suma se redujo a US\$12,700,949.48, en razón de que la Junta Monetaria decidió mediante su Primera Resolución de fecha 10 de mayo de 1979, agregar a la lista de mercancías cuya importación está prohibida con divisas del sistema bancario nacional algunos renglones que se encontraban afectados por el régimen de cuotas.

En el año 1979, el Departamento de Cambio Extranjero registró Ingresos Netos de divisas ascendentes a la suma de US\$1,870,463,918.36, los cuales resultaron superiores en US\$752,056,269.44 a los de 1978.

Durante el expresado año se efectuaron 334 visitas de inspección, tanto a firmas privadas como a instituciones públicas y de otra índole, habiendo levantado 76 actas de infracción a la Ley número 251, de fecha 11 de mayo de 1964, que regula las transferencias internacionales de fondos, a igual número de personas físicas y jurídicas que dejaron de entregar divisas a este Banco Central por un monto ascendente a US\$10,710,626.63.

Durante el año 1979, fueron conocidos 27 casos de inversión extranjera y reinversión extranjera por un monto global de RD\$8,801,316.65. De esta cifra, corresponden a la inversión extranjera directa registrada la suma de RD\$4,855,966.72 y la reinversión extranjera RD\$3,945,349.93.

11. DEPARTAMENTO DE EMISION Y CAJAS

El Departamento de Emisión y Cajas, realizó en el curso del año 1979 las labores que ponen a su cargo la Ley Orgánica y el Reglamento Interno del Banco, consistentes principalmente en la recepción de los depósitos en efectivo de los bancos comerciales, selección y guarda de los billetes que se encuentran en buen estado y retiro de los deteriorados para fines de incineración, entrega de billetes y monedas a los bancos comerciales, determinación de la forma en que se encuentran distribuidos los billetes de acuerdo a su denominación, y recepción y entrega de efectivo que se deriva de otras operaciones realizadas por el Banco.

Este Departamento recibió durante el pasado año de los señores Thomas De La Rue & Co., Ltd., Londres, Inglaterra, 7,950,000 billetes de las denominaciones de RD\$100.00, RD\$50.00, RD\$20.00, RD\$10.00 y RD\$1.00, con un valor nominal de RD\$128,000,000.00. También se

recibieron de American Bank Note Company, de New York, U.S.A., 9,700,000 billetes de la denominación de RD\$1.00 con un valor nominal de RD\$9,700,000.00.

Para atender a las necesidades de efectivo se pusieron en circulación durante el transcurso del año, la cantidad de 27,811,000 billetes nuevos, ascendentes al valor de RD\$167,000,000.00.

Para satisfacer la demanda de los bancos comerciales y de los numismáticos, se emitieron durante el año monedas metálicas nuevas, corrientes y conmemorativas, de oro, plata y cuproniquel y cobre, en la cantidad de 9,976,690 unidades de distintas denominaciones, desde RD\$0.01 hasta RD\$250.00, con un valor facial en conjunto de RD\$2,121,903.15.

Con relación a la moneda metálica se recibieron durante el año de la firma U.S. Mint de Washington, D.C., 30,000 monedas proof, año de acuñación 1978, y 500,000 monedas Standard, año de acuñación 1979, con un valor facial de RD\$209,550.00.

También se recibieron de la firma Royal Mint, de Londres, Inglaterra, 5,630 monedas proof y standard, año de acuñación 1979, con un valor facial de RD\$503,750.00.

12. DEPARTAMENTO DE CONTABILIDAD

El Departamento de Contabilidad tuvo a su cargo la tarea de analizar, preparar y registrar todas las operaciones contables realizadas durante el año 1979 en este Banco Central. Las tareas más relevantes incluyeron la revisión de los Diarios de Movimientos, correspondientes a las cuentas afectadas, previa elaboración por la División de Procesamiento de Datos; la preparación mensual de los Estados Financieros del Banco Central y sus anexos; el registro de las entradas y salidas de barras de Doré recibidas y despachadas por cuenta de la Rosario Dominicana, S.A.; y el registro de las operaciones derivadas del pago de Dividendos por parte de dicha firma al Banco Central en su condición de accionista de la misma.

El Departamento de Contabilidad efectuó 3,062 remesas en dólares ascendentes a US\$ 239,429,622.15 y elaboró y revisó pagos en divisas por concepto de cobranzas, cartas de crédito, giros y transferencias y otros conceptos, ascendentes a US\$952,104,710.56.

El Departamento, asimismo, registró obligaciones en moneda extranjera concertadas por el Banco Central y/o contabilizó renovaciones parciales de las mismas, por un monto global de US\$65.0 millones. Además, registró compras y ventas de Letras del Tesoro de los Estados Unidos, por cuenta del Banco Central, así como los intereses que las mismas devengaron, ascenden-

tes a US\$6,160,494.93; elaboró y revisó los pagos de divisas por concepto de Cobranzas, Cartas de Crédito, Giros y Transferencias y otros conceptos, ascendentes a US\$952,104,710.56 y, finalmente, recibió y contabilizó todos los depósitos en dólares efectuados por los bancos comerciales, por concepto de entrega de divisas al Banco Central.

13. INSTITUTO DOMINICANO DE TECNOLOGIA INDUSTRIAL

El Instituto Dominicano de Tecnología Industrial (INDOTEC) colaboró en 1979 con la Comisión Nacional de Política Energética en un estudio sobre las características de la oferta y demanda de energía en el país; presentó trabajos de investigación bibliográfica sobre Ahorro y Conservación de Energía Solar, y preparó un trabajo sobre "Guía para el Ahorro de Energía en el Sector Industrial", cuyo objeto fue mostrar algunas de las medidas que el sector industrial tiene a su alcance, y podría utilizar en mayor o menor grado para reducir el consumo de energía.

Asimismo INDOTEC, concertó un acuerdo con los Laboratorios Nacionales de Fomento Industrial, de México, para realizar un estudio con miras a determinar las posibilidades de usar la cáscara de coco en la producción de pulpa de papel y realizó un trabajo de evaluación junto a funcionarios de la Process Evaluations and Development Co., con representantes de la industria papelera, de la industria azucarera nacional, y otros interesados, sobre la posibilidad de instalar una planta productora de pulpa para papel a partir del bagazo.

En colaboración con el Secretario Técnico de la Presidencia, el Consejo Estatal del Azúcar y la Comisión Nacional de Política Energética, el Instituto trabajó en la elaboración de un programa que pretende definir un esquema de los aprovechamientos de los derivados de la caña de azúcar y, conjuntamente con el CEA, la Comisión Nacional de Política Energética, el Instituto Centroamericano de Investigación y Tecnología Industrial y el Instituto Dominicano de Tecnología Industrial, inició el estudio de un proyecto para elaboración de combustible por fermentación de recursos renovables con énfasis en caña de azúcar.

Asimismo, completó un estudio sobre almacenaje realizado con pulpa de mango que demuestra que es técnicamente factible su conservación en congelación o tratada térmicamente y almacenada en refrigeración.

Durante el pasado año INDOTEC prestó asistencia técnica sobre aspectos de supervisión de limpieza y acondicionamiento de máquinas oxidadas; sobre proyectos industriales a pequeña

escala; y sobre pruebas a varillas de acero corrugado para construcción. Además, concluyó estudios de factibilidad de plantas elaboradoras del carbón a partir del bagazo de caña, de leche pasteurizada y alimentos para animales y de elaboradora de jugo concentrado de toronja.

Finalmente, dentro del campo de asesoría en control de calidad, prestó asistencia en empresas del sector público y privado en diferentes aspectos técnicos.

14. DEPARTAMENTO DE SERVICIOS ADMINISTRATIVOS

El Departamento de Servicios Administrativos, que canalizó las diversas funciones administrativas que sirven de apoyo a las labores que realizan las demás dependencias del Banco Central, desarrolló en forma normal sus labores durante el año 1979.

La División de Procesamiento de Datos procesó y mantuvo al día numerosos registros estadísticos que permitieron al Banco adoptar medidas en beneficio para el país trabajando, entre otros campos, con la balanza cambiaria, índice del costo de la vida, exportaciones, ingreso y egreso de divisas, producción industrial, ingresos y gastos familiares, valor agregado del sector industrial, movimiento turístico, importaciones de petróleo y adelantos y redescuentos.

La División de Personal veló por el estricto cumplimiento de las disposiciones legales que rigen las relaciones entre el Banco Central y sus empleados y, por su intermedio, se realizaron significativas reformas del sistema de administración de suelos vigente en la Institución.

La División de Impresos procedió a imprimir y preparar adecuadamente todas las publicaciones y formularios del Banco Central, y prestó servicios a otras instituciones del Estado.

La División de Mantenimiento reparó varios de los diversos sistemas de acondicionamiento de aire del edificio, y realizó numerosos trabajos de reparación, plomería y de otros tipos.

La Unidad de Almacén y Suministro confeccionó y tramitó los expedientes y órdenes de compra para la adquisición de material gastable, útiles, equipos y otros efectos destinados a las diversas dependencias del Banco.

La Unidad de Transportación mantuvo activos durante el año los servicios de transporte para la realización de todas las diligencias necesarias, tanto en la ciudad como en el interior del país. Durante todo el año los vehículos fueron debidamente inspeccionados corrigiéndose los desperfectos detectados.

La Unidad de Mayordomía tuvo a su cargo el mantenimiento de la limpieza del edificio, ha-

biéndose encargado también de vigilar las reparaciones del mobiliario de la institución.

El Consultorio Médico laboró eficientemente en la atención del personal que necesitó sus servicios.

15. SECRETARIA DEL BANCO.

En cumplimiento de las funciones a su cargo por las disposiciones legales y administrativas vigentes, que consisten en el recibo, registro, distribución y trámite de la correspondencia dirigida al Banco Central, así como el trámite y despacho de la correspondencia expedida, la Secretaría del Banco, de la cual depende directamente la Unidad de Trámite y Archivo, recibió y registró durante el año 14,563 piezas y despachó 20.019.

16. POLICIA ESPECIAL DE BANCOS DEL ESTADO.

Durante el año 1979 la Policía Especial de Bancos continuó prestando los servicios de seguridad y protección puestos a su cargo en relación con diversas entidades del Estado, que incluyen el Banco Central, el Banco de Reservas, el Banco Agrícola, la Secretaría de Finanzas, la Lotería Nacional, la Caja de Ahorros para Obremos y Monte de Piedad y la Corporación Dominicana de Electricidad. Dichos servicios se mantuvieron en forma permanente durante el estado de emergencia que se presentó antes durante y después del paso de los meteoros David y Federico.

A partir del mes de julio la Policía Especial de Bancos del Estado asumió, además, la protección de la oficina principal y las sucursales del Banco de Santo Domingo (en liquidación) así como de la Superintendencia de Bancos.

En el transcurso del año el Cuerpo efectuó viajes en custodia de valores desde el Banco Central al Aeropuerto Internacional de las Américas y desde la mina de Pueblo Viejo, en Cotuí, a los mencionados centros de destino. Asimismo tuvo a su cargo el traslado del Tesoro Prehistórico de Colombia desde el Aeropuerto a la ciudad y desde ésta al Aeropuerto luego de clausurarse la exhibición de dicho Tesoro que se efectuó en el Banco Central.

Los plataneros son parte misma del paisaje y productores incansables del alimento que ocupa un lugar preferencial en la dieta del dominicano. Amplias plantaciones se extienden a lo largo y ancho del país cobrando singular esplendor en la fértil región del Cibao.





ANEXOS

CUADRO NO. 1

DESEMBOLSOS POR DEPARTAMENTOS DEL GOBIERNO CENTRAL* 1975 -- 1979

(En millones de RD\$)

Departamentos	1975	1976	1977	1978	1979
1. Congreso Nacional	1.0	1.0	1.1	1.2	2.5
2. Presidencia de la República	316.3	272.2	304.1	303.2	186.9
3. Secretaría de Estado de Interior y Policía	39.9	39.4	39.5	42.2	59.8
4. Secretaría de Estado de las Fuerzas Armadas	57.2	67.5	76.0	86.4	107.9
5. Secretaría de Estado de Relaciones Exteriores	3.0	3.3	3.7	3.9	5.3
6. Secretaría de Estado de Finanzas	124.1	65.3	65.2	87.9	260.2**
7. Secretaría de Estado de Educación, Bellas Artes y Cultos	46.3	48.2	49.8	64.6	102.7
8. Secretaría de Estado de Salud Pública y Asistencia Social	29.2	32.8	35.6	37.5	80.8
9. Secretaría de Estado de Deportes, Educación Física y Recreación	1.7	2.7	3.2	2.8	7.0
10. Secretaría de Estado de Trabajo	0.6	0.6	0.7	0.8	1.4
11. Secretaría de Estado de Agricultura	11.8	13.4	15.2	16.6	93.4
12. Secretaría de Estado de Obras Públicas y Comunicaciones	13.7	14.2	15.0	15.9	78.3
13. Secretaría de Estado de Industria y Comercio	1.8	2.0	2.1	2.6	4.5
14. Secretaría de Estado de Turismo***	—	—	—	—	4.4
15. Poder Judicial	4.6	4.6	4.8	5.5	6.9
16. Junta Central Electoral	2.0	2.0	2.6	4.3	2.4
17. Cámara de Cuentas	0.1	0.1	0.1	0.1	0.1
TOTAL	653.3	569.3	618.7	675.5	1,004.5

* Incluye Fondos Externos y pagos de la Deuda Pública.

** Incluye transferencias de capital y préstamos y anticipos otorgados a instituciones del sector público descentralizado, financiados con el préstamo de los US\$185.0 millones.

*** Ley No. 84, del 26/12/1979, convierte la Dirección Nacional de Turismo e Información en Secretaría de Estado de Turismo. Se le había dado tratamiento presupuestario de Secretaría de Estado a partir de 1/1/1979.

FUENTE: Contraloría General de la República.

CUADRO NO. 2**INTERCAMBIO COMERCIAL DE LA REPUBLICA DOMINICANA
1969 – 1979**

(En millones de RD\$)

AÑOS	Exportación		Importación		Saldo
	Valor	o/o	Valor	o/o	
1969	183.4		217.2		-33.8
1970	214.0		278.0		-64.0
1971	240.7		309.7		-69.0
1972*	347.6		337.7		9.9
1973*	442.1		421.9		20.2
1974*	636.8		673.0		-36.2
1975*	893.8		772.7		121.1
1976*	716.4		763.6		-47.2
1977*	780.5		847.8		-67.3
1978*	675.5		859.7		-184.2
1979*	868.6		1,054.6		-186.0

* Cifras sujetas a rectificación

FUENTES: Exportación: Dirección General de Aduanas y Puertos.
Importación: Oficina Nacional de Estadística y Censos**CUADRO NO. 3****INTERCAMBIO COMERCIAL
1979***

(En millones de RD\$)

MESES	Exportación		Importación		Saldo
	Valor	o/o	Valor	o/o	
Enero	43.4	4.9	72.1	6.8	-28.7
Febrero	46.0	5.3	69.2	6.6	-23.2
Marzo	69.3	8.0	82.3	7.8	-13.0
Abril	67.3	7.7	95.4	9.0	-28.1
Mayo	84.5	9.7	88.4	8.4	-3.9
Junio	87.5	10.1	77.0	7.3	10.5
Julio	72.8	8.4	89.6	8.5	-16.8
Agosto	62.5	7.2	78.0	7.4	-15.5
Septiembre	51.7	6.0	71.0	6.7	-19.3
Octubre	108.4	12.5	115.5	11.0	-7.1
Noviembre	86.1	9.9	107.6	10.2	-21.5
Diciembre	89.1	10.3	108.5	10.3	-19.4
TOTAL	868.6	100.0	1,054.6	100.0	-186.0

* Cifras sujetas a rectificación

FUENTES: Exportación: Dirección General de Aduanas y Puertos.
Importación: Oficina Nacional de Estadística y Censos.

CUADRO NO. 4

EXPORTACIONES DE PRODUCTOS PRINCIPALES Y SU DESTINO 1976 – 1979

(En millones de RD\$)

PRODUCTOS Y PAISES PRINCIPALES	1975*		1976*		1977*		1978*		1979*	
	Valor	o/o	Valor	o/o	Valor	o/o	Valor	o/o	Valor	o/o
TOTAL EXPORTADO	893.8	100.0	716.4	100.0	780.5	100.0	675.5	100.0	868.6	100.0
Total Productos Principales	800.6	89.6	605.0	84.5	668.1	85.6	558.2	82.6	733.9	84.5
Azúcar Crudo	561.0	62.8	253.9	35.4	218.6	28.0	172.0	25.5	190.9	22.0
Estados Unidos de América	424.6	47.5	232.5	32.4	173.5	22.2	102.9	15.3	138.6	16.0
Otros Países	136.4	15.3	21.4	3.0	45.1	5.8	69.1	10.2	52.3	6.0
Café en grano	34.6	3.9	85.8	12.0	159.0	20.4	86.3	12.8	142.9	16.5
Estados Unidos de América	29.8	3.3	74.7	10.4	148.6	19.0	75.0	11.1	131.1	15.1
Italia	1.2	0.1	1.5	0.2	1.9	0.3	2.0	0.3	3.1	0.4
Países Bajos (Holanda)	---	---	0.7	0.1	0.8	0.1	1.0	0.1	0.3	0.0
Francia	0.6	0.1	0.6	0.1	0.0	0.0	0.5	0.1	1.3	0.2
Bélgica	1.7	0.2	1.7	0.3	1.7	0.2	2.7	0.4	1.0	0.1
Otros Países	1.3	0.2	6.6	0.9	6.0	0.8	5.1	0.8	6.1	0.7
Cacao en grano	24.7	2.8	44.9	6.3	93.1	11.9	85.5	12.6	73.1	8.4
Estados Unidos de América	24.6	2.8	44.9	6.3	91.8	11.8	83.9	12.4	72.5	8.3
Otros Países	0.1	0.0	0.0	0.0	1.3	0.1	1.6	0.2	0.6	0.1
Tabaco en Rama	34.5	3.8	39.3	5.5	29.0	3.7	45.8	6.8	54.9	6.3
Estados Unidos de América	5.5	0.6	5.6	0.8	3.5	0.4	6.5	1.0	7.5	0.9
Puerto Rico	1.3	0.1	1.6	0.2	1.1	0.1	0.4	0.1	1.3	0.1
Alemania Occidental	0.6	0.1	1.8	0.3	0.9	0.1	2.6	0.4	0.2	0.0
Bélgica	1.9	0.2	2.3	0.3	1.6	0.2	1.8	0.3	1.0	0.1
España	16.6	1.8	22.5	3.1	16.2	2.1	21.1	3.1	37.1	4.3
Holanda	0.9	0.1	1.1	0.2	1.4	0.2	1.6	0.2	1.1	0.1
Otros Países	7.7	0.9	4.4	0.6	4.3	0.6	11.8	1.7	6.7	0.8
Bauxita	16.7	1.9	15.5	2.2	22.0	2.8	23.1	3.4	20.9	2.4
Estados Unidos de América	16.7	1.9	15.5	2.2	22.0	2.8	23.1	3.4	20.9	2.4
Otros Países	---	---	---	---	---	---	---	---	---	---
Ferroníquel	102.2	11.4	110.8	15.5	91.1	11.7	72.7	10.7	123.4	14.2
Holanda	54.7	6.1	48.0	6.7	47.1	6.0	33.8	5.0	45.1	5.2
Estados Unidos de América	35.4	4.0	42.1	5.9	40.8	5.3	27.0	4.0	40.2	4.6
Otros Países	12.1	1.3	20.7	2.9	3.2	0.4	11.9	1.7	38.1	4.4
Doré	26.9	3.0	54.8	7.6	55.3	7.1	72.8	10.8	127.8	14.7
Suiza	26.9	3.0	54.8	7.6	55.3	7.1	72.8	10.8	127.7	14.7
Otros Países	---	---	---	---	---	---	---	---	0.1	0.0
Otros Productos	93.2	10.4	111.4	15.5	112.4	14.4	117.3	17.4	134.7	15.5

*Cifras sujetas a rectificación.

FUENTE: Dirección General de Aduanas y Puertos.

CUADRO NO. 5
**VALOR DE LAS EXPORTACIONES POR PAISES DE DESTINO
1976 — 1979**

(En millones de RD\$)

PAISES PRINCIPALES	1975*		1976*		1977*		1978*		1979*	
	Valor	o/o	Valor	o/o	Valor	o/o	Valor	o/o	Valor	o/o
TOTAL EXPORTADO	<u>893.8</u>	<u>100.0</u>	<u>716.4</u>	<u>100.0</u>	<u>780.5</u>	<u>100.0</u>	<u>675.5</u>	<u>100.0</u>	<u>868.6</u>	<u>100.0</u>
América	615.9	68.9	525.5	73.4	597.3	76.5	476.1	70.5	578.8	66.6
Estados Unidos de América	565.7	63.3	450.7	62.9	515.0	66.0	363.4	53.8	459.1	52.8
Puerto Rico	29.9	3.3	47.2	6.6	58.4	7.5	40.6	6.0	49.9	5.7
Canadá	9.7	1.1	19.3	2.7	1.4	0.2	5.4	0.8	2.5	0.3
Venezuela	2.9	0.3	2.0	0.3	13.1	1.8	54.5	8.1	49.0	5.6
Haití	1.6	0.2	2.1	0.3	3.5	0.4	3.3	0.5	4.1	0.5
Antillas Holandesas	0.6	0.1	1.0	0.1	1.6	0.2	1.4	0.2	0.8	0.1
Colombia	0.2	0.0	0.6	0.1	0.1	0.0	0.2	0.0	0.3	0.0
Islas Vírgenes	0.9	0.1	0.8	0.1	0.3	0.0	0.5	0.1	0.6	0.1
Surinam	0.3	0.0	0.5	0.1	0.4	0.0	0.3	0.0	0.5	0.1
Centro América	0.6	0.1	0.4	0.1	0.2	0.0	0.7	0.2	0.5	0.1
Antillas Francesas	0.1	0.0	0.1	0.0	0.3	0.0	1.2	0.2	3.6	0.4
Chile	0.0	0.0	0.0	0.0	0.0	0.0	0.0	0.0	0.1	0.0
Otros Países	3.4	0.4	0.8	0.1	3.0	0.4	4.6	0.6	7.8	0.9
Europa	221.2	24.8	171.0	23.8	152.4	19.5	182.5	27.0	254.2	29.3
Suiza	34.4	3.9	54.8	7.6	55.3	7.1	72.8	10.8	127.7	14.7
Holanda	62.0	6.9	51.0	7.1	50.0	6.4	37.0	5.5	47.1	5.4
España	17.0	1.9	22.5	3.1	16.5	2.1	21.5	3.2	38.3	4.4
Bélgica	19.0	2.1	20.4	2.8	12.5	1.6	24.0	3.6	22.7	2.6
Reino Unido	13.2	1.5	7.1	1.0	2.6	0.3	4.2	0.6	6.4	0.7
Alemania Occidental	1.5	0.2	2.8	0.4	1.7	0.2	3.1	0.4	0.4	0.0
Italia	27.8	3.1	2.5	0.3	3.6	0.5	2.6	0.4	5.3	0.6
Francia	8.3	0.9	1.5	0.2	1.5	0.2	7.7	1.1	4.2	0.6
Noruega	1.0	0.1	1.3	0.2	0.0	0.0	0.1	0.0	0.7	0.1
Dinamarca	0.3	0.0	0.4	0.1	0.7	0.0	0.1	0.0	0.5	0.1
Suecia	5.2	0.6	0.5	0.1	2.3	0.3	0.1	0.0	---	---
Otros Países	31.5	3.6	6.2	0.9	5.7	0.8	9.3	1.4	0.9	0.1
Asia	19.0	2.1	4.6	0.6	3.7	0.5	8.3	1.2	28.9	3.3
Japón	5.5	0.6	4.5	0.6	3.6	0.5	8.3	1.2	28.8	3.3
Otros Países	13.5	1.5	0.1	0.0	0.1	0.0	0.0	0.0	0.1	0.0
Africa	37.7	4.2	15.3	2.2	27.1	3.5	8.6	1.3	6.7	0.8
Marruecos	24.9	2.8	6.7	1.0	15.2	2.0	3.7	0.6	2.5	0.3
Argelia	5.1	0.6	1.0	0.1	1.1	0.0	2.2	0.3	2.0	0.2
Otros Países	7.7	0.8	7.6	1.1	10.8	1.5	2.7	0.4	2.2	0.3
Resto del Mundo	0.0	0.0	---	---	---	---	---	---	---	---

* Cifras sujetas a rectificación.

FUENTE: Dirección General de Aduanas y Puertos.

CUADRO NO. 6

**EXPORTACIONES POR GRUPOS ECONOMICOS
1976 -- 1979**

(En millones de RD\$)

DETALLE	1975*	1976*	1977*	1978*	1979*
TOTAL EXPORTADO	<u>893.8</u>	<u>716.4</u>	<u>780.5</u>	<u>675.5</u>	<u>868.6</u>
I. BIENES PRIMARIOS	<u>698.2</u>	<u>484.0</u>	<u>573.0</u>	<u>452.6</u>	<u>525.2</u>
a) Productos alimenticios sin elaborar (inclusive tabaco)	679.5	465.8	547.3	425.4	500.5
b) Materias primas	18.7	18.2	25.6	26.9	24.5
c) Combustibles sin elaborar	----	----	0.1	0.3	0.2
II. BIENES DE CAPITAL INTERMEDIOS Y DE CONSUMO DURADERO	166.7	205.6	182.8	193.5	312.3
a) Producto intermedios	166.6	205.5	181.6	192.0	311.5
b) Combustibles elaborados	----	----	----	----	----
c) Bienes de Capital	----	----	0.8	0.9	0.4
d) Bienes de Consumo	0.1	0.1	0.4	0.6	0.4
III. BIENES MANUFACTURADOS DE CONSUMO CORRIENTE	20.6	18.8	17.8	25.3	27.5
a) Productos alimenticios elaborados, inclusive bebidas y tabaco	13.3	10.2	7.7	12.5	13.9
b) Productos terminados de la industria química y farmacéutica	0.1	0.2	0.3	0.4	0.5
c) Otros bienes de consumo corriente	7.2	8.4	9.8	12.4	13.1
Reexportaciones y productos no especificados	8.3	8.0	6.9	4.1	3.6

* Cifras sujetas a rectificación.

FUENTE: Dirección General de Aduanas y Puertos.

CUADRO NO. 7**BALANZA CAMBIARIA DE LA REPUBLICA DOMINICANA
1979***

(En millones de RD\$)

INGRESOS		EGRESOS	
Exportaciones	683.7	Importaciones	818.0
Servicios	144.5	Servicios	197.1
Donaciones	6.9	Donaciones	1.7
Otros no clasificados y Devoluciones	5.9	Otros no clasificados y Devoluciones	3.5
Total Transacciones Ctes.	841.0	Total Transacciones Ctes.	1,020.3
Transacciones de Capital	1,040.1	Transacciones de Capital	752.4
i) Privadas	392.3	i) Privadas	361.5
1. Préstamos	140.7	1. Amortizaciones de Préstamos	81.5
2. Otras	251.6	2. Otras	280.0
ii) Oficiales	233.8	ii) Oficiales	138.8
1. Préstamos	233.8	1. Amortizaciones	138.8
2. Otras	---	2. Otras	---
iii) Bancarias	414.0	iii) Bancarias	252.1
		Sub-Total	1,772.7
		Saldo del Acumulado	108.4
Total Ingresos de Divisas	1,881.1	Total Egresos de Divisas	1,881.1

* Preliminar

CUADRO NO. 8**DEUDA EXTERNA SEGUN PLAZO DE VENCIMIENTO***

(En millones de RD\$)

SALDO A FIN DE :	Corto Plazo **	Mediano Plazo ***	Largo Plazo ****	TOTAL
1976	111.6	263.7	611.5	986.8
1977	76.2	412.6	625.1	1,113.9
1978	180.3	500.9	646.2	1,327.4
1979	207.1	689.5	684.5	1,581.1

* Cifras preliminares clasificadas según plazo de contratación.

** Un año o menos.

*** Más de un año hasta ocho inclusive.

**** Más de ocho años.

CUADRO NO. 9**FINANCIAMIENTO INTERNO DEL BANCO CENTRAL**

(En millones de RD\$)

	1975	1976	1977	1978	1979
Inversiones en valores	225.1	270.4	281.1	348.6	413.0
Adelantos	27.8	27.0	25.8	51.9	73.1
Redescuentos	89.1	103.1	124.7	172.5	185.5
Otros Créditos	48.2	56.4	64.4	73.5	84.2
TOTAL	420.2	456.9	496.0	646.5	755.8

CUADRO NO. 10**COMPOSICION PORCENTUAL**

	1975	1976	1977	1978	1979
Inversiones en valores	61	59	57	54	55
Adelantos	7	6	5	8	10
Redescuentos	21	23	25	27	24
Otros Créditos	11	12	13	11	11
TOTAL	100	100	100	100	100

CUADRO NO. 11**TASA DE CRECIMIENTO**

	1975	1976	1977	1978	1979
Inversiones en valores	3	6	4	24	18
Adelantos	- 5	- 2	- 4	101	41
Redescuentos	46	16	21	38	8
Otros Créditos	20	17	14	14	15
TOTAL	11	9	9	30	17

RIV/11v
13-2-80

CUADRO NO. 12**FUENTES DE RECURSOS Y PRESTAMOS OTORGADOS
POR LAS COMPAÑIAS FINANCIERAS PRIVADAS**

(En Millones de RD\$)

CONCEPTOS	Diciembre 1978	Diciembre 1979	/o/o
Obligaciones con el Sector Externo	17.0	14.7	13.5
Obligaciones con el Banco Central, FIDE e INFRATUR	57.5	75.8	31.8
Obligaciones con los Bancos Comerciales	2.2	2.2	0.0
Fondos en Administración	3.2	7.2	125.0
Valores Emitidos	8.2	11.3	37.8
Capital, reservas y resultados	23.3	28.2	21.0
Préstamos al Sector Privado	98.1	119.3	21.6

MS/marh.

Santo Domingo, D.N.
5 de marzo de 1980

CUADRO NO. 13**FUENTES DE RECURSOS Y PRESTAMOS OTORGADOS
POR LOS BANCOS HIPOTECARIOS**

(En Millones de RD\$)

CONCEPTOS	BANCOS HIPOTECARIOS		
	Diciembre 1978	Diciembre 1979	<u>L</u> o/o
Depósitos	15.7	7.7	51.0
Cédulas Hipotecarias	35.1	79.9	127.6
Obligaciones con el Sistema Bancario	0.1	4.1	4,000.0
Capital, Reservas y resultados	17.1	29.3	71.3
Préstamos Hipotecarios	64.3	107.3	66.9

MS/marh.

Santo Domingo, D.N.
5 de marzo de 1980.

N. D. – no determinable

CUADRO NO. 14**CAPTACION DE RECURSOS Y PRESTAMOS OTORGADOS
POR EL SISTEMA DE AHORROS Y PRESTAMOS**

(En Millones de RD\$)

CONCEPTOS	Diciembre 1978	Diciembre 1979	_/o/o
Depósitos de Ahorros	169.8	211.3	24.4
Mercado Secundario de Hipotecas	141.2	157.9	11.8
Cédulas Hipotecarias	21.0	21.8	3.8
Préstamos Hipotecarios Netos	103.3	127.6	23.5

FUENTES: Banco Nacional de la Vivienda

MS/marh.

Santo Domingo, D.N.
5 de marzo de 1980.

CUADRO NO. 15

**BALANCE CONDENSADO DEL BANCO CENTRAL DE LA REPUBLICA DOMINICANA
1979**

(En millones de RD\$)

DETALLE	Enero	Febrero	Marzo	Abril	Mayo	Junio
ACTIVO						
Reserva Monetaria :						
Oro	24.4	26.2	27.4	27.0	27.9	31.0
Divisas:						
Dólares de los Estados Unidos y Otras Monedas Extranjeras	3.1	3.5	2.1	2.6	1.4	1.6
Depósitos en Bancos del Exterior	36.7	45.6	86.7	80.2	101.0	99.8
Otros Valores en Divisas	0.5	1.0	0.6	0.5	0.7	1.5
Inversiones en Valores:						
Bonos de Instituciones Internacionales	1.8	1.8	1.8	1.8	1.8	1.8
Otras Inversiones	81.4	57.7	30.8	47.4	30.2	112.7
Aportes en Oro o Divisas en Instituciones Internacionales	18.6	18.6	18.6	18.6	19.1	19.1
Deducciones por Obligaciones en Oro o Divisas	99.8	101.7	93.0	88.0	120.5	119.2
Activos Internacionales Afectos a Obligaciones en Oro o Divisas	99.8	101.7	93.0	88.0	120.5	119.2
Moneda Metálica en Caja	0.6	0.7	0.6	0.6	0.5	0.5
Adelantos y Redescuentos	203.7	201.9	216.5	215.2	212.4	204.6
Inversiones en Títulos de Crédito	304.6	307.5	309.3	311.8	313.7	331.2
Acciones de Bancos del Estado	32.0	32.0	32.0	32.0	32.0	32.0
Inversiones del Fondo de Regulación de Valores	27.4	30.4	35.4	35.4	35.4	35.3
Aportes en Moneda Nacional en Instituciones Internacionales	78.2	78.2	78.2	78.2	80.3	80.3
Edificios, Solares y Terrenos	38.4	38.3	38.2	38.1	38.1	38.0
Muebles y Enseres	3.0	3.0	3.0	3.2	3.2	3.1
Otras Cuentas del Debe	171.8	168.6	173.5	209.0	210.6	213.7
TOTAL ACTIVO	<u>1,026.2</u>	<u>1,015.0</u>	<u>1,054.7</u>	<u>1,101.6</u>	<u>1,108.3</u>	<u>1,206.2</u>
PASIVO						
Emisión Monetaria :						
Billetes Emitidos	231.5	227.0	224.7	237.1	231.1	231.2
Moneda Fraccionaria de Papel Emitida			—	—	—	—
Depósitos a la Vista en Moneda Nacional	213.3	174.8	179.1	182.5	183.9	273.1
Cuentas Especiales en Moneda Nacional	56.0	75.2	72.9	106.9	107.6	99.8
Obligaciones en Moneda Extranjera	250.4	269.3	246.4	236.3	277.8	278.5
Obligaciones en Moneda Nacional	108.6	108.0	107.2	106.7	108.5	108.4
Otras Cuentas del Haber	111.9	106.5	170.7	179.5	147.3	163.9
CAPITAL Y RESERVAS						
Capital	0.7	0.7	0.7	0.7	0.7	0.7
Reserva para Contingencia Desarrollo Económico (FIDE)	0.3	0.3	0.3	0.3	0.3	0.3
Reserva para Ampliación de Capital	2.6	2.6	2.7	2.7	2.7	2.7
Reserva General	30.0	29.5	28.9	27.6	27.0	26.0
Reserva de Garantía de Créditos Especiales	12.8	12.8	12.8	12.8	12.8	12.8
Reserva del Fondo de Regulación de Valores	8.1	8.3	8.3	8.5	8.6	8.8
TOTAL PASIVO, CAPITAL Y RESERVAS	<u>1,026.2</u>	<u>1,015.0</u>	<u>1,054.7</u>	<u>1,101.6</u>	<u>1,108.3</u>	<u>1,206.2</u>

CUADRO NO. 16

**BALANCE CONDENSADO DEL BANCO CENTRAL DE LA REPUBLICA DOMINICANA
1979**

(En millones de RD\$)

DETALLE	Julio	Agosto	Septiembre	Octubre	Noviembre	Diciembre
ACTIVO						
Reserva Monetaria :						
Oro	31.9	32.1	36.8	42.4	42.3	48.4
Divisas:						
Dólares de los Estados Unidos y Otras Monedas Extranjeras	2.9	4.1	1.4	1.0	1.4	1.0
Depósitos en Bancos del Exterior	97.9	90.0	109.9	122.1	128.3	204.5
Otros Valores en Divisas	0.1	0.1	---	0.3	0.8	2.1
Inversiones en Valores:						
Bonos de Instituciones Internacionales	1.8	1.8	1.8	1.8	1.8	1.8
Otras Inversiones	61.6	50.3	119.5	64.9	76.2	23.6
Aportes en Oro o Divisas en Instituciones Internacionales	19.1	19.1	19.1	19.1	19.1	19.1
Deducciones por Obligaciones en Oro o Divisas	103.0	89.2	192.2	225.7	230.9	210.7
Activos Internacionales Afectos a Obligaciones en Oro o Divisas	103.0	89.2	192.2	225.7	230.9	210.7
Moneda Metálica en Caja	0.6	0.6	0.5	0.6	0.5	0.5
Adelantos y Redescuentos	197.9	195.6	198.6	195.6	213.7	258.6
Inversiones en Títulos de Crédito	332.9	350.2	352.8	388.6	382.8	366.8
Acciones de Bancos del Estado	32.0	32.0	32.0	32.0	32.0	32.0
Inversiones del Fondo de Regulación de Valores	34.9	35.0	35.0	34.9	64.8	14.2
Aportes en Moneda Nacional en Instituciones Internacionales	80.3	80.3	80.3	80.3	80.3	80.3
Edificios, Solares y Terrenos	37.9	37.8	37.7	37.7	37.6	37.5
Muebles y Enseres	3.0	3.0	3.0	3.0	3.0	3.5
Otras Cuentas del Debe	206.9	211.5	225.3	299.5	287.8	297.9
TOTAL ACTIVO	1,141.7	1,143.5	1,253.7	1,323.8	1,372.4	1,391.8
PASIVO						
Emisión Monetaria :						
Billetes Emitidos	232.9	231.1	250.6	256.6	267.4	324.8
Moneda Fraccionaria de Papel Emitida	---	---	---	---	---	---
Depósitos a la Vista en Moneda Nacional	220.7	221.1	232.7	230.3	233.4	229.2
Cuentas Especiales en Moneda Nacional	82.8	90.1	90.7	101.5	114.8	88.5
Obligaciones en Moneda Extranjera	253.5	236.9	362.3	400.2	408.5	360.2
Obligaciones en Moneda Nacional	107.4	106.7	107.9	109.3	109.3	106.4
Otras Cuentas del Haber	193.3	206.7	159.0	176.6	190.7	228.6
CAPITAL Y RESERVAS						
Capital	0.7	0.7	0.7	0.7	0.7	0.7
Reserva para Contingencia Desarrollo Económico (FIDE)	0.3	0.3	0.3	0.3	0.3	0.3
Reserva para Ampliación de Capital	3.4	3.5	3.7	3.8	4.0	4.2
Reserva General	25.0	24.5	23.8	22.4	21.0	25.6
Reserva de Garantía de Créditos Especiales	12.8	12.8	12.8	12.8	12.8	12.8
Reserva del Fondo de Regulación de Valores	8.9	9.1	9.2	9.3	9.5	9.8
TOTAL PASIVO, CAPITAL Y RESERVAS	1,141.7	1,143.5	1,253.7	1,323.8	1,372.4	1,391.8

CUADRO NO. 17

**BALANCE CONSOLIDADO CONDENSADO -- BANCO DE RESERVAS
DE LA REPUBLICA DOMINICANA
1979**

(En millones de RD\$)

DETALLE	Enero	Febrero	Marzo	Abril	Mayo	Junio	Julio	Agosto	Sept.	Octubre	Nov.	Dic.
ACTIVO												
Efectivo en Caja y Banco Central	48.0	22.5	22.8	31.9	25.8	116.9	64.0	56.7	83.0	51.4	63.8	106.8
Bancos en el país y del Extranjero	37.3	47.0	45.5	59.6	35.9	47.0	67.5	41.1	41.3	62.8	42.5	15.8
Otras Disponibilidades	35.2	31.9	27.7	41.6	31.3	35.0	40.2	25.3	33.3	48.0	37.0	39.8
Valores Gubernamentales	32.9	32.9	32.9	32.9	32.9	32.9	32.9	32.9	32.9	32.4	32.2	31.7
Valores de Renta Fija	5.5	5.5	5.5	4.3	4.3	4.7	7.8	4.8	8.8	11.3	11.2	5.2
Valores de Renta Variable	29.7	29.7	29.7	29.7	29.7	30.2	31.0	31.0	31.0	31.1	31.1	31.1
Préstamos y Descuentos menos Reserva	359.4	376.3	387.7	378.6	386.6	390.7	403.7	374.4	411.5	431.3	453.3	490.7
Deudores y Cuentas Diversas	27.9	31.9	30.0	28.6	33.6	35.1	30.2	29.6	57.3	29.9	29.1	29.0
Inmuebles, Muebles y Equipo menos Reservas	4.6	4.6	4.6	4.7	4.7	4.7	4.8	4.8	4.9	4.9	5.0	5.0
Otros Bienes Propiedad del Banco menos Reservas	7.1	9.7	9.8	9.8	9.8	9.9	9.9	9.9	9.9	10.3	10.3	10.9
Cargos Diferidos (Neto)	1.7	1.5	1.6	1.4	1.7	1.6	1.4	1.3	1.1	1.2	2.2	2.4
Oficina Principal y Sucursales en el país (Trans.)	---	---	---	---	---	---	---	4.2	---	---	---	---
TOTAL DE ACTIVO	589.3	593.5	597.8	623.1	596.3	708.7	693.4	616.0	715.0	714.6	717.7	768.4
PASIVO Y CAPITAL												
Depósitos a la Vista	148.1	137.7	135.3	146.2	141.4	142.9	161.1	168.1	171.8	222.3	196.0	198.8
Bancos y Corresponsales	1.2	9.9	11.3	20.6	10.4	8.9	3.9	0.9	0.8	0.4	10.5	6.6
Obligaciones a la Vista	76.0	95.4	88.3	92.3	89.9	123.2	115.1	93.2	82.6	109.4	105.9	96.7
Cuentas de Ahorro	40.0	39.6	39.8	43.7	44.4	45.4	45.5	45.1	45.5	46.2	47.5	49.6
Depósitos a Plazo y Especiales	74.6	79.7	71.1	75.2	76.6	170.6	147.9	94.2	173.9	101.8	95.6	90.8
Obligaciones a Plazo	143.5	129.2	149.0	138.8	129.9	110.3	104.6	106.6	127.7	119.0	148.3	222.7
Provisiones para Obligaciones Diversas	0.1	0.2	0.2	0.2	0.3	0.3	0.3	0.3	0.4	0.4	0.5	1.7
Oficina Princ. y Suc. en el país (Trans.)	9.5	4.2	4.5	6.2	2.3	4.4	11.1	---	3.4	4.9	1.7	0.1
Créditos Diferidos	26.3	27.0	27.5	27.9	28.4	29.1	29.3	28.5	28.9	29.0	29.3	29.7
Capital Pagado	50.0	50.0	50.0	50.0	50.0	50.0	50.0	50.0	50.0	50.0	50.0	50.0
Reserva Legal, Otras Reservas y Superávit	20.0	20.6	20.8	22.0	22.7	23.6	24.6	29.1	30.0	31.2	32.4	21.7
TOTAL PASIVO Y CAPITAL	589.3	593.5	597.8	623.1	596.3	708.7	693.4	616.0	715.0	714.6	717.7	768.4

CUADRO NO. 18

**BALANCE CONSOLIDADO CONDENSADO – THE ROYAL BANK OF CANADA
1979**

(En millones de RD\$)

DETALLE	Enero	Febrero	Marzo	Abril	Mayo	Junio	Julio	Agosto	Sept.	Octubre	Nov.	Dic.
ACTIVO												
Efectivo en Caja y Banco Central	74.4	79.3	68.8	80.6	91.2	83.1	85.0	86.8	90.6	95.3	95.1	100.9
Otras Disponibilidades	27.8	28.9	43.2	33.1	27.2	30.2	30.8	27.0	32.9	33.3	33.4	44.0
Valores de Renta Fija	4.8	7.2	1.8	1.8	1.8	1.8	1.8	1.7	1.7	1.7	1.7	1.7
Valores de Renta Variable	0.4	0.4	0.4	0.4	0.4	0.4	0.4	0.4	0.4	0.4	0.4	0.4
Préstamos y Descuentos Generales	156.2	137.2	156.1	156.2	161.2	164.1	165.7	171.5	179.8	172.3	174.6	174.9
Deudores y Cuentas Diversas (Neto)	2.2	0.9	1.7	3.2	2.3	2.0	5.3	9.1	2.2	2.6	2.4	2.8
Inmuebles, Muebles y Equipo menos Reservas	2.2	1.1	2.7	2.7	2.8	2.8	2.8	2.6	2.6	2.8	2.8	2.8
Cargos Diferidos (Neto)	1.9	1.5	0.7	0.7	1.7	1.9	1.7	1.7	1.9	1.8	2.0	2.0
TOTAL ACTIVO	269.9	256.5	275.4	278.7	288.6	286.3	293.5	300.8	312.1	310.2	312.4	329.5
PASIVO Y CAPITAL												
Depósitos a la Vista	56.9	52.6	54.6	61.9	56.0	58.2	62.8	61.9	73.8	67.8	72.4	88.9
Bancos y Corresponsales	0.5	0.2	0.2	0.5	0.2	0.3	0.3	0.1	0.1			0.1
Obligaciones a la Vista	27.2	28.1	41.7	36.2	35.9	32.1	30.1	34.4	34.2	32.3	33.1	33.6
Cuentas de Ahorro	59.4	55.9	58.7	60.5	60.5	61.4	60.3	59.5	59.6	61.4	61.9	64.0
Depósitos a Plazos y Especiales	54.5	55.4	47.7	52.6	56.4	55.8	56.3	56.4	56.4	59.1	59.5	59.4
Obligaciones a Plazo	25.0	20.1	21.1	21.4	25.4	30.0	30.3	31.3	32.3	33.3	35.5	30.3
Matriz y Sucursales	29.8	28.1	34.3	28.5	37.1	31.4	36.3	40.1	37.2	37.7	31.4	34.6
Créditos Diferidos	0.6	0.6	0.6	0.6	0.6	0.6	0.6	0.6	0.6	0.6	0.6	0.6
Capital Suscrito y Pagado	13.3	12.9	13.7	13.7	13.7	13.7	13.7	13.7	14.9	15.0	15.0	15.0
Reserva Legal, Superávit y otras Reservas	2.7	2.6	2.8	2.8	2.8	2.8	2.8	2.8	3.0	5.0	3.0	3.0
TOTAL PASIVO Y CAPITAL	269.9	256.5	275.4	278.7	288.6	286.3	293.5	300.8	312.1	310.2	312.4	329.5

CUADRO NO. 19

BALANCE CONSOLIDADO CONDENSADO -- THE BANK OF NOVA SCOTIA 1979

(En millones de RD\$)

DETALLE	Enero	Febrero	Marzo	Abril	Mayo	Junio	Julio	Agosto	Sept.	Octubre	Nov.	Dic.
ACTIVO												
Efectivo en Caja y Banco Central	18.3	17.3	18.0	19.3	20.2	18.3	20.0	20.7	19.6	20.9	22.4	25.1
Otras Disponibilidades	6.6	9.9	6.2	11.4	9.3	9.7	10.6	11.4	11.2	9.8	10.0	10.1
Valores de Renta Fija	1.6	1.6	1.7	1.7	1.7	1.7	1.7	1.7	1.7	1.6	1.6	1.6
Valores de Renta Variable	0.4	0.4	0.4	0.4	0.4	0.4	0.4	0.4	0.4	0.4	0.4	0.4
Préstamos y Descuentos	57.0	56.5	56.9	58.0	60.4	59.3	58.0	60.6	60.8	61.2	63.4	64.4
Deudores y Cuentas a Recibir (Neto)	0.6	0.6	0.6	0.6	0.6	0.6	0.6	0.7	0.7	0.5	0.5	0.5
Oficina Principal y Sucursales en el país	(1.0)	0.1	(0.1)	(1.6)	0.5	0.1	(0.2)	(2.4)	(1.6)	(1.0)	(0.7)	1.3
Inmuebles, Muebles y Equipo menos Reservas	2.6	2.6	2.6	2.6	2.6	2.6	2.6	2.6	2.6	2.5	2.5	2.6
Bienes Adjudicados	—	—	—	—	—	—	—	—	—	0.1	0.1	0.1
Cargos Diferidos (Neto)	0.5	0.5	0.5	0.5	0.5	0.5	0.5	0.5	0.5	0.5	0.5	0.5
TOTAL DE ACTIVO	86.6	89.5	86.8	92.9	96.2	93.2	94.2	96.2	95.9	96.5	100.7	106.6
PASIVO Y CAPITAL												
Depósitos a la Vista	18.9	20.0	19.3	19.5	20.4	18.9	20.1	19.1	21.9	23.8	26.4	30.9
Obligaciones a la Vista	6.7	6.2	5.3	5.7	6.9	6.4	6.2	7.3	7.5	7.5	7.0	8.4
Cuentas de Ahorro	16.9	16.9	17.1	18.0	18.1	18.3	18.5	18.6	19.0	19.3	19.8	20.6
Depósitos a Plazo y Especiales	20.2	20.0	19.1	20.8	20.7	19.4	18.7	19.2	14.3	17.7	18.6	17.8
Obligaciones a Plazo	10.7	12.1	12.8	13.8	14.7	12.6	11.8	12.4	14.9	12.3	13.5	13.1
Oficina Principal y Sucursales en el Exterior	2.9	4.0	2.4	4.4	4.4	6.3	7.8	8.1	6.5	5.0	4.0	4.1
Créditos Diferidos	3.3	0.8	0.8	3.7	0.7	0.7	4.1	0.8	0.8	3.9	0.7	0.7
Capital Pagado	5.7	8.1	8.1	5.7	8.6	8.6	5.7	9.0	9.0	57.7	8.9	8.9
Reserva Legal, Otras Reservas y Superávit	1.3	1.4	1.9	1.3	1.7	2.0	1.3	1.7	2.0	1.3	1.8	2.1
TOTAL PASIVO Y CAPITAL	86.6	89.5	86.8	92.9	96.2	93.2	94.2	96.2	95.9	96.5	100.7	106.6

CUADRO NO. 20

**BALANCE CONSOLIDADO CONDENSADO – BANCO DE SANTANDER DOMINICANO
1979**

(En millones de RDS)

DETALLE	Enero	Febrero	Marzo	Abril	Mayo	Junio	Julio	Agosto	Sept.	Octubre	Nov.	Dic.
ACTIVO												
Efectivo en Caja y Banco Central	18.4	20.4	21.0	20.7	17.8	14.0	18.5	19.2	15.7	14.9	16.1	20.1
Banco del país y del Extranjero	1.0	2.3	2.5	1.5	3.6	0.9	0.4	0.2	1.7	1.2	1.7	0.4
Otras Disponibilidades	4.6	1.1	3.2	4.8	1.9	3.9	3.9	2.4	2.3	6.1	3.0	2.8
Valores de Renta Fija	—	—	—	—	—	—	—	—	—	—	—	—
Valores de Renta Variable	0.4	0.4	0.4	0.4	0.4	0.4	0.4	0.4	0.4	0.4	0.4	0.4
Préstamos y Descuentos	31.8	31.0	31.4	31.5	31.3	31.7	31.6	33.2	34.4	35.3	37.9	39.6
Deudores y Cuentas a Recibir	0.8	0.9	0.8	1.0	0.9	0.9	0.9	0.9	0.9	1.0	1.0	1.1
Otras Inversiones	0.6	0.6	0.6	0.6	0.6	0.6	0.6	0.6	0.6	0.6	0.6	0.6
Inmuebles, Muebles y Equipos menos Reservas	1.4	1.3	1.3	1.3	1.3	1.3	1.3	1.3	1.3	1.3	1.3	1.3
Oficina Principal y Sucursales en el País	—	0.6	0.8	0.1	1.0	1.5	0.8	0.9	0.9	0.8	2.1	0.5
Otros Bienes Propiedad del Banco	0.2	0.2	0.5	0.5	0.5	0.5	0.2	0.1	0.2	0.3	0.3	0.3
Cargos Diferidos	0.6	0.6	0.6	0.6	0.6	0.6	0.6	0.6	0.5	0.5	0.5	0.4
TOTAL ACTIVO	59.8	59.4	63.1	63.0	59.9	56.3	59.2	59.8	58.9	62.4	64.9	67.5
PASIVO Y CAPITAL												
Depósitos a la Vista	18.7	18.5	18.2	19.2	13.8	14.2	15.0	13.8	14.0	19.2	18.0	20.2
Obligaciones a la Vista	4.9	5.1	7.7	7.7	10.2	5.8	6.7	7.4	7.8	6.8	6.4	6.5
Cuentas de Ahorro	7.5	7.3	7.6	7.5	7.5	7.6	7.6	7.8	7.5	7.9	8.3	8.7
Depósitos a Plazo y Especiales	11.3	11.6	12.4	12.1	11.4	11.0	12.3	12.9	11.4	11.6	13.0	13.3
Obligaciones a Plazo	10.6	11.0	11.2	10.4	10.9	11.5	11.2	11.4	11.7	10.1	12.3	12.6
Provisiones para Obligaciones Diversas	0.1	0.1	0.2	0.1	0.1	0.1	0.1	0.1	0.2	0.2	0.2	0.3
Oficina Principal y Sucursales en el país	1.1	—	—	—	—	—	—	—	—	—	—	—
Créditos Diferidos	0.6	0.7	0.6	0.7	0.6	0.6	0.7	0.7	0.6	0.7	0.7	0.6
Capital	4.0	4.0	4.0	4.0	4.0	4.0	4.0	4.0	4.0	4.0	4.0	4.0
Reserva Legal, Otras Reservas y Superávit	1.0	1.1	1.2	1.3	1.4	1.5	1.6	1.7	1.7	1.9	2.0	1.3
TOTAL PASIVO Y CAPITAL	59.8	59.4	63.1	63.0	59.9	56.3	59.2	59.8	58.9	62.4	64.9	67.5

CG/marh.

Santo Domingo, D.N.
12 de febrero de 1980

CUADRO NO. 21

**BALANCE CONSOLIDADO CONDENSADO -- THE CHASE MANHATTAN BANK
1979**

(En millones de RD\$)

DETALLE	Enero	Febrero	Marzo	Abril	Mayo	Junio	Julio	Agosto	Sept.	Octubre	Nov.	Dic.
ACTIVO												
Efectivo en Caja y Banco Central	38.6	36.6	37.8	40.5	45.7	41.3	42.7	47.3	39.8	44.0	45.0	48.8
Otras Disponibilidades	4.8	4.3	3.0	5.9	5.0	6.0	2.3	3.0	4.5	5.4	3.7	5.0
Valores en Renta Fija	8.3	8.3	8.3	8.3	8.3	8.2	8.2	8.2	8.1	8.1	8.5	8.0
Préstamos y Descuentos	69.7	71.8	72.2	71.9	69.9	68.9	70.2	77.5	78.4	75.3	73.9	76.5
Deudores y Cuentas a Recibir (Neto)	7.9	7.4	8.3	7.2	10.5	14.1	13.6	14.0	14.6	12.4	13.9	15.6
Inmuebles, Muebles y Equipo menos Reservas	1.5	1.5	1.5	1.5	1.5	1.5	1.5	1.5	1.5	1.5	1.5	1.5
Otros Bienes Propiedad del Banco	—	—	—	—	—	—	—	—	—	—	—	—
Cargos Diferidos (Neto)	0.3	0.2	0.2	0.2	0.2	0.2	0.1	0.2	0.2	0.2	0.2	0.2
TOTAL DE ACTIVO	131.1	130.1	131.3	135.5	141.1	140.2	138.6	151.7	147.1	146.9	146.7	155.6
PASIVO Y CAPITAL												
Depósitos a la Vista	22.2	22.0	21.2	24.0	23.7	24.5	26.7	25.2	28.3	28.7	26.9	29.3
Obligaciones a la Vista	11.5	13.6	15.6	16.3	18.6	17.2	11.7	13.9	12.6	13.7	12.4	15.4
Cuentas de Ahorro	15.2	15.4	15.7	16.0	16.0	16.1	15.8	15.8	15.7	15.9	16.2	17.2
Depósitos a Plazo y Especiales	39.9	43.1	40.1	39.2	42.2	42.8	40.4	42.2	41.1	45.7	45.0	42.6
Obligaciones a Plazo	18.1	17.6	20.0	18.8	19.0	19.3	18.8	27.0	27.0	22.2	22.0	23.9
Provisiones para Obligaciones Diversas	1.5	1.6	1.8	1.3	1.4	1.5	1.0	1.0	1.0	1.1	1.7	1.7
Oficina Principal, Matriz y Sucursales	10.0	4.0	3.8	6.5	6.7	4.8	9.9	12.2	6.8	4.6	7.2	9.8
Créditos Diferidos	0.4	0.4	0.4	0.5	0.4	0.5	0.5	0.5	0.3	0.5	0.8	0.3
Capital Pagado	5.5	5.5	5.5	5.5	5.5	6.3	6.3	6.3	6.3	6.3	6.3	6.3
Reservas Legal, Otras Reservas y Superávit	6.8	6.9	7.2	7.4	7.6	7.2	7.5	7.6	8.0	8.2	8.2	9.1
TOTAL PASIVO Y CAPITAL	131.1	130.1	131.3	135.5	141.1	140.2	138.6	151.7	147.1	146.9	146.7	155.6

CUADRO NO. 22

**BALANCE CONSOLIDADO CONDENSADO — CITIBANK, N.A.
1979**

(En millones de RD\$)

DETALLE	Enero	Febrero	Marzo	Abril	Mayo	Junio	Julio	Agosto	Sept.	Octubre	Nov.	Dic.
ACTIVO												
Efectivo en Caja y Banco Central	20.8	19.8	18.9	18.2	22.4	16.5	17.3	21.5	11.1	20.1	17.9	21.9
Otras Disponibilidades	2.0	1.0	1.6	2.9	1.3	2.2	1.4	1.3	2.0	3.2	3.4	1.4
Valores en Renta Fija	12.6	12.8	12.5	12.7	12.7	12.7	12.7	12.5	12.5	12.5	12.4	12.4
Préstamos y Descuentos	79.3	77.3	73.3	72.2	73.7	74.8	75.5	74.8	75.8	72.3	70.2	67.6
Deudores y Cuentas a Recibir	0.2	0.2	0.2	0.3	0.1	0.4	0.5	0.7	0.6	0.3	0.3	1.5
Matriz y Sucursales	—	—	—	—	—	—	—	—	—	1.8	0.1	2.0
Inmuebles, Muebles y Equipo menos Reservas	1.3	1.2	1.2	1.3	1.3	1.2	1.3	1.4	1.4	1.5	1.5	1.5
Cargos Diferidos	1.1	1.2	1.2	0.7	0.7	0.8	1.3	1.3	1.2	1.2	1.2	1.2
TOTAL ACTIVO	117.3	113.5	108.9	108.3	112.2	108.6	110.0	113.5	104.6	112.8	107.0	109.5
PASIVO Y CAPITAL												
Depósitos a la Vista	14.1	13.2	12.9	15.2	11.8	13.2	12.1	13.4	12.6	15.6	15.7	14.5
Obligaciones a la Vista	7.8	7.0	10.9	10.3	15.2	9.3	9.4	9.9	7.5	11.7	7.9	14.4
Cuentas de Ahorro	9.7	9.1	9.1	9.5	9.2	9.2	9.2	8.8	8.8	9.0	9.2	9.3
Depósitos a Plazos y Especiales	38.3	37.8	36.2	31.6	33.3	32.0	35.1	33.4	31.2	36.4	33.5	32.2
Obligaciones a Plazos	23.9	24.5	19.2	17.4	19.4	20.1	19.8	19.8	19.2	18.4	20.7	17.7
Matriz y Sucursales	3.3	1.6	—	4.4	3.4	4.4	3.8	7.3	4.1	—	—	—
Provisiones para Obligaciones Diversas	1.0	1.0	1.1	0.2	0.4	0.5	0.5	0.6	0.6	0.9	1.0	1.0
Créditos Diferidos	0.2	0.2	0.2	0.2	0.1	0.3	0.4	0.4	0.6	0.2	0.2	1.4
Capital Pagado	11.7	11.7	11.7	11.7	11.7	11.7	11.7	11.7	11.7	11.7	11.7	11.7
Reservas Legal-Otras Reservas-Superávit	7.3	7.4	7.6	7.8	7.7	7.9	8.0	8.2	8.3	8.9	7.1	7.3
TOTAL PASIVO Y CAPITAL	117.3	113.5	108.9	108.3	112.2	108.6	110.0	113.5	104.6	112.8	107.0	109.5

CUADRO NO. 23

BALANCE CONSOLIDADO CONDENSADO – BANCO POPULAR DOMINICANO 1979

(En millones de RD\$)

DETALLE	Enero	Febrero	Marzo	Abril	Mayo	Junio	Julio	Agosto	Sept.	Octubre	Nov.	Dic.
ACTIVO												
Efectivo en Caja y Banco Central	43.5	45.1	46.1	46.2	53.5	49.0	47.3	48.4	47.4	50.4	49.9	62.3
Banco del país y del Extranjero	0.7	2.0	2.5	2.0	—	1.5	—	—	1.1	2.5	1.3	3.8
Otras Disponibilidades	15.9	16.0	10.2	15.5	12.6	9.5	11.8	9.8	12.8	10.5	10.9	18.4
Valores de Renta Fija	6.9	6.9	7.1	7.1	7.1	7.1	7.1	7.0	6.9	6.9	6.9	6.9
Valores de Renta Variable	2.1	2.1	2.1	2.1	2.1	2.1	2.1	2.1	2.1	2.1	2.1	2.1
Préstamos y Descuentos Vigentes	103.6	108.6	104.2	101.6	100.8	102.0	95.4	101.5	106.2	100.2	101.0	103.8
Deudores y Cuentas Diversas	7.5	6.1	6.0	7.5	8.2	9.5	11.6	11.6	12.5	15.7	12.8	6.4
Oficina Principal y Sucursales en el País	—	—	—	—	—	—	—	—	—	0.7	—	—
Otras Inversiones	1.8	1.7	1.7	1.8	2.0	2.0	2.1	2.1	2.1	2.1	2.2	2.2
Inmuebles, Muebles y Equipo menos Reservas	3.7	3.7	3.6	3.7	3.6	3.6	3.7	3.7	3.6	3.6	3.6	3.6
Otros Bienes Propiedad del Banco	0.3	0.3	0.3	0.2	0.2	0.2	0.2	0.1	0.1	0.1	0.1	—
Cargos Diferidos	1.1	1.1	1.1	1.0	0.9	1.0	1.1	1.1	1.2	1.2	1.2	1.0
TOTAL ACTIVO	187.1	193.6	184.9	188.7	191.0	187.5	182.5	187.4	196.0	196.0	192.0	210.5
PASIVO Y CAPITAL												
Depósitos a la Vista	47.5	48.5	44.6	48.2	49.2	47.1	47.9	47.3	52.6	54.9	54.2	65.6
Obligaciones a la Vista	10.8	11.1	12.1	13.3	14.3	13.5	14.7	12.6	13.1	12.5	11.7	13.6
Cuentas de Ahorro	43.0	43.1	43.6	43.6	44.0	44.8	44.9	44.9	45.0	46.1	47.3	51.0
Depósitos a Plazo	40.7	41.0	38.6	40.3	41.0	40.7	40.3	41.8	40.8	36.5	37.6	40.0
Obligaciones a Plazo	29.3	33.8	30.5	27.3	26.3	25.2	18.3	24.1	27.5	28.6	23.1	20.2
Provisiones para Obligaciones Diversas	0.7	0.7	0.7	0.5	0.6	0.6	0.7	0.8	0.9	1.0	1.1	1.5
Oficinas Principal y Sucursales del País	0.2	0.3	0.2	0.7	0.7	0.1	—	—	0.2	—	—	1.7
Créditos Diferidos	1.4	1.4	1.4	1.4	1.4	1.6	1.5	1.6	1.6	1.7	1.7	1.7
Capital Suscrito y Pagado	9.2	9.2	9.7	9.7	9.7	9.7	9.7	9.7	9.7	9.8	10.1	10.2
Reserva Legal, Otras Reservas y Superávit	4.3	4.5	3.5	3.7	3.8	4.2	4.5	4.6	4.6	4.9	5.2	5.0
TOTAL PASIVO Y CAPITAL	187.1	193.6	184.9	188.7	191.0	187.5	182.5	187.4	196.0	196.0	192.0	210.5

CUADRO NO. 24

**BALANCE CONSOLIDADO CONDENSADO -- BANK OF AMERICA
1979**

(En millones de RDS)

DETALLE	Enero	Febrero	Marzo	Abril	Mayo	Junio	Julio	Agosto	Sept.	Octubre	Nov.	Dic.
ACTIVO												
Efectivo en Caja y Banco Central	8.9	10.3	10.5	15.2	12.6	13.8	12.2	12.0	11.8	14.5	14.7	16.0
Otras Disponibilidades	1.1	1.4	2.6	1.3	2.6	0.9	1.7	0.8	3.4	3.6	1.2	1.6
Inversiones en Valores	0.7	0.7	0.7	0.7	0.7	0.7	0.7	0.7	0.7	0.7	0.6	0.6
Préstamos y Descuentos Vigentes	17.6	17.8	18.7	19.5	20.9	21.8	21.4	20.5	21.3	20.0	19.5	19.4
Deudores Diversos y Cuentas a Recibir	1.8	0.8	1.3	1.7	2.4	2.4	4.7	3.0	3.4	2.7	1.9	2.6
Inmuebles, Muebles y Equipos menos Reservas	0.7	0.7	0.7	0.7	0.7	0.7	0.7	0.7	0.7	0.7	0.7	0.7
Oficina Matriz y Sucursales en el Exterior	—	—	0.1	—	—	0.4	—	—	—	—	—	—
Cargos Diferidos (Neto)	0.7	0.7	0.7	0.7	0.8	0.8	0.7	0.7	0.7	0.7	0.7	0.7
TOTAL ACTIVO	31.5	32.4	35.3	39.8	40.7	41.5	42.1	38.4	42.0	42.9	39.3	41.6
PASIVO Y CAPITAL												
Depósitos a la Vista	9.7	10.8	11.4	12.7	9.2	10.0	8.9	8.3	11.3	12.8	10.7	11.0
Obligaciones a la Vista	3.7	2.9	3.8	4.9	8.5	7.9	7.9	7.5	7.1	7.5	6.7	7.4
Cuentas de Ahorro	3.9	4.0	4.2	4.2	4.3	4.2	4.0	4.0	4.1	4.4	4.6	4.8
Depósitos a Plazo y Especiales	7.0	8.1	8.9	10.4	9.2	10.3	10.7	8.2	8.7	9.7	9.3	8.0
Obligaciones a Plazo	3.7	4.0	4.2	4.2	6.1	6.1	6.1	6.3	6.5	4.7	4.2	4.5
Provisiones para Obligaciones Diversas	—	—	—	—	—	0.1	0.1	0.2	0.2	0.2	0.2	0.1
Créditos Diferidos (Neto)	0.4	0.4	0.5	0.5	0.5	0.5	0.5	0.4	0.4	0.4	0.4	0.4
Oficina Matriz y Sucursales en el Exterior	0.9	—	—	0.7	0.7	—	1.5	1.2	1.3	0.7	0.7	2.9
Capital y Reservas	1.9	1.9	1.9	1.9	1.9	1.9	1.9	1.9	1.6	1.6	1.6	1.6
Superávit	0.3	0.3	0.4	0.3	0.3	0.5	0.5	0.4	0.8	0.9	0.9	0.9
TOTAL PASIVO Y CAPITAL	31.5	32.4	35.3	39.8	40.7	41.5	42.1	38.4	42.0	42.9	39.3	41.6

CUADRO NO. 25

**BALANCE CONSOLIDADO CONDENSADO – BANCO DE SANTO DOMINGO
1979**

(En millones de RD\$)

DETALLE	Enero	Febrero	Marzo	Abril	Mayo	Junio	Julio	Agosto	Sept.	Octubre	Nov.	Dic.
<u>ACTIVO</u>												
Efectivo en Caja y Banco Central	4.1	2.3	(0.4)									
Banco del País y del Extranjero	—	—	0.5									
Otras Disponibilidades	1.0	1.6	2.0									
Valores de Rentas Fijas	0.2	0.2	0.2									
Valores de Rentas Variables	1.0	1.0	1.0									
Préstamos y Descuentos	32.8	32.9	30.2									
Deudores y Cuentas Diversas (Neto)	4.0	4.1	4.6									
Inmuebles, Muebles y Equipo menos Reservas	3.0	3.0	3.0									
Cargos Diferidos (Neto)	<u>0.5</u>	<u>0.4</u>	<u>0.4</u>									
TOTAL ACTIVO	<u>46.6</u>	<u>45.5</u>	<u>41.5</u>									
<u>PASIVO Y CAPITAL</u>												
Depósitos a la Vista	8.1	7.6	6.7									
Obligaciones a la Vista	1.5	2.0	1.9									
Cuentas de Ahorro	11.3	11.4	11.2									
Depósitos a Plazo	14.1	12.6	10.1									
Obligaciones a Plazo	6.9	6.9	6.9									
Provisiones para Obligaciones Diversas	0.1	0.1	0.1									
Créditos Diferidos	2.0	2.1	2.2									
Capital Suscrito y Pagado, Reserva Legal, Otras Reservas y Superávit	2.5	2.5	2.4									
Banco del país y del Extranjero	<u>0.1</u>	<u>0.3</u>	---									
TOTAL PASIVO Y CAPITAL	<u>46.6</u>	<u>45.5</u>	<u>41.5</u>									

Este Banco fue puesto en proceso de liquidación mediante la Primera Resolución de la Junta Monetaria, de fecha 29 de marzo de 1979.

CUADRO NO. 26

**BALANCE CONSOLIDADO CONDENSADO -- BANCO METROPOLITANO, S.A.
1979**

(En millones de RD\$)

DETALLE	Enero	Febrero	Marzo	Abril	Mayo	Junio	Julio	Agosto	Sept.	Octubre	Nov.	Dic.
ACTIVO												
Efectivo en Caja y Banco Central	7.2	9.2	8.5	8.2	7.8	7.1	5.2	6.5	6.4	8.2	12.4	12.1
Corresponsales Extranjeros	(0.4)	---	---	---	---	---	---	---	---	---	---	---
Otras Disponibilidades	1.3	---	---	---	---	---	---	---	---	---	---	---
Inversiones en Valores	3.1	3.2	3.2	3.2	3.2	3.2	3.2	3.4	3.5	3.5	3.5	3.5
Préstamos y Cuentas Diversas	21.2	21.9	22.6	23.6	25.5	26.7	26.8	25.7	25.9	26.8	26.9	26.5
Oficina Principal y Sucursales en el País	---	---	---	---	---	---	---	---	---	---	---	---
Inmuebles, Muebles y Equipo (Neto)	0.2	0.2	0.2	0.2	0.2	0.2	0.2	0.3	0.3	0.3	0.3	0.3
Cargos Diferidos	0.2	0.2	0.2	0.2	0.2	0.2	0.2	0.1	0.1	0.1	0.1	0.2
TOTAL DE ACTIVO	32.8	34.7	34.7	35.4	36.9	37.4	35.6	36.0	36.2	38.9	43.2	42.6
PASIVO Y CAPITAL												
Depósitos a la Vista	4.9	4.8	5.1	5.2	4.9	5.0	4.9	4.8	7.4	7.4	8.3	8.7
Obligaciones a la Vista	2.3	2.8	2.1	2.8	3.4	3.2	3.2	3.8	3.4	3.5	2.9	2.9
Depósitos de Ahorro	2.8	2.6	2.7	2.7	2.6	2.7	2.8	2.6	2.4	2.6	2.6	3.0
Depósitos a Plazo	12.0	13.5	13.9	13.5	13.6	14.3	12.0	12.3	11.1	12.6	17.5	14.7
Obligaciones a Plazo	8.2	8.3	8.1	8.4	9.4	9.1	9.5	9.3	8.5	9.3	8.3	9.6
Provisiones para Obligaciones Diversas	---	---	---	---	---	---	---	---	0.1	0.1	0.1	0.1
Créditos Diferidos	0.1	0.1	0.1	0.1	0.1	0.1	0.1	0.1	0.2	0.1	0.1	0.2
Capital Pagado	1.7	1.7	1.7	2.1	2.1	2.1	2.1	2.1	2.1	2.1	2.1	2.1
Superávit y Reservas	0.8	0.9	1.0	0.6	0.8	0.9	1.0	1.0	1.0	1.2	1.3	1.3
TOTAL PASIVO Y CAPITAL	32.8	34.7	34.7	35.4	36.9	37.4	35.6	36.0	36.2	38.9	43.2	42.6

CUADRO NO. 27

**BALANCE CONSOLIDADO CONDENSADO – BANCO DE BOSTON DOMINICANO, S.A.
1979**

(En millones de RDS)

DETALLE	Enero	Febrero	Marzo	Abril	Mayo	Junio	Julio	Agosto	Sept.	Octubre	Nov.	Dic.
ACTIVO												
Efectivo en Caja y Banco Central	7.4	7.1	9.2	14.4	7.9	6.3	9.1	6.8	10.7	11.8	12.0	11.2
Banco en el País	1.0	—	—	—	—	—	—	—	—	—	—	—
Otras Disponibilidades	0.9	1.9	1.4	0.5	(0.5)	—	0.6	—	—	1.6	1.1	1.9
Inversiones en Valores	2.4	2.4	2.4	2.7	2.7	2.4	2.4	2.4	2.4	2.4	2.4	2.5
Préstamos y Descuentos Generales	16.6	17.3	17.0	17.5	18.3	18.4	18.6	18.2	18.8	18.7	18.4	17.6
Deudores y Cuentas Diversas (Neto)	0.2	—	—	—	0.1	0.1	0.1	0.1	0.1	0.2	—	0.1
Oficina Principal y Sucursales en el País	—	—	—	—	—	—	—	0.1	—	—	—	0.3
Inmuebles, Muebles y Equipo Menos Reservas	0.7	0.7	0.7	0.7	0.7	0.7	0.7	0.7	0.7	0.6	0.7	0.7
Otros Bienes Propiedad del Banco	0.1	0.1	0.1	0.1	0.1	0.1	0.1	0.1	0.1	0.1	0.1	0.1
Cargos Diferidos (Neto)	0.4	0.4	0.4	0.4	0.4	0.4	0.4	0.3	0.3	0.3	0.3	—
TOTAL ACTIVO	29.7	29.9	31.2	36.3	29.7	28.4	32.0	28.7	33.1	35.7	35.0	34.4
PASIVO Y CAPITAL												
Depósitos a la Vista	5.6	6.7	5.5	6.8	4.9	5.1	5.4	5.6	6.3	8.7	6.8	9.6
Obligaciones a la Vista	2.4	2.2	4.9	8.5	7.5	5.1	5.8	5.4	6.2	3.6	4.3	6.3
Cuentas de Ahorro	2.0	2.0	2.0	2.1	2.0	2.1	2.1	2.1	2.0	2.1	2.1	2.4
Depósitos a Plazo	10.9	9.9	10.5	9.6	5.9	5.9	8.3	5.7	9.0	11.9	12.6	9.2
Obligaciones a Plazo	6.5	6.7	5.9	6.9	7.0	7.8	7.9	7.5	7.0	6.9	6.7	4.5
Provisiones para Obligaciones Diversas	0.3	0.3	0.3	0.1	0.1	0.1	0.2	0.1	0.2	0.2	0.2	0.2
Créditos Diferidos	—	0.1	0.1	0.1	0.1	0.1	0.1	0.1	0.1	0.1	—	—
Oficina Principal y Sucursales del País	—	—	—	—	—	—	—	—	—	—	—	—
Capital, reservas legal, Otras Reservas y Superávit	2.0	2.0	2.0	2.2	2.2	2.2	2.2	2.2	2.3	2.2	2.3	2.2
TOTAL PASIVO Y CAPITAL	29.7	29.9	31.2	36.3	29.7	28.4	32.0	28.7	33.1	35.7	35.0	34.4

CUADRO NO. 28

**BALANCE CONSOLIDADO CONDENSADO – BANCO DE LOS TRABAJADORES
1979**

(En millones de RD\$)

DETALLE	Enero	Febrero	Marzo	Abril	Mayo	Junio	Julio	Agosto	Sept.	Octubre	Nov.	Dic.
ACTIVO												
Efectivo en Caja y Banco Central	0.1	0.1	0.1	0.1	0.1	0.1	0.1	0.1	0.1	0.9	0.3	0.1
Otras Disponibilidades	0.1	—	0.1	0.1	0.1	0.1	0.1	0.1	0.1	0.1	0.1	—
Bancos en el País	—	—	—	—	—	0.1	—	—	—	0.1	0.1	—
Inversiones en Valores	0.4	0.4	0.5	0.5	0.5	0.5	0.5	0.5	0.5	1.7	1.7	1.7
Préstamos y Descuentos	4.9	5.0	5.1	5.2	5.2	5.3	5.4	5.6	5.5	5.6	6.0	6.4
Otros Créditos	0.1	0.1	0.1	0.1	0.1	0.1	0.1	0.1	0.1	0.1	—	0.1
Inmuebles destinados a Oficina (Neto)	0.7	0.7	0.7	0.7	0.7	0.7	0.7	0.7	0.7	0.7	0.7	0.7
Muebles y Equipo (Neto)	0.3	0.3	0.3	0.3	0.3	0.3	0.3	0.3	0.3	0.3	0.3	0.3
Cargos Diferidos (Neto)	0.3	0.4	0.3	0.3	0.3	0.3	0.3	0.3	0.4	0.5	0.4	0.4
TOTAL ACTIVO	6.9	7.0	7.2	7.3	7.3	7.5	7.5	7.7	7.7	10.0	9.6	9.7
PASIVO Y CAPITAL												
Depósitos a la Vista	0.1	0.1	0.1	0.1	—	0.1	0.1	0.1	0.1	0.1	0.1	0.1
Depósitos de Ahorro	0.1	0.1	0.1	0.1	0.1	0.1	0.1	0.1	0.1	0.1	0.1	0.1
Cheques Certificados	—	—	—	—	—	—	—	—	—	—	—	—
Depósitos a Plazo	0.9	0.9	1.0	1.0	1.0	1.0	1.0	1.0	1.0	1.7	1.8	1.8
Obligaciones a Plazo	—	—	—	—	—	—	—	—	—	—	—	1.0
Obligaciones a la Vista	0.9	0.9	1.0	1.0	1.0	1.1	1.1	1.1	1.1	2.7	2.1	0.7
Créditos Diferidos	—	—	—	—	—	—	—	—	—	—	—	0.4
Acciones Clase "A"	4.0	4.0	4.0	4.0	4.1	4.1	4.1	4.2	4.2	4.4	4.4	4.5
Acciones Clase "B"	0.3	0.4	0.4	0.4	0.4	0.4	0.4	0.4	0.4	0.4	0.4	0.4
Superávit por Donación	0.5	0.5	0.5	0.5	0.5	0.5	0.5	0.5	0.5	0.5	0.6	0.6
Superávit por Operaciones y Reservas	0.1	0.1	0.1	0.2	0.2	0.2	0.2	0.3	0.3	0.1	0.1	0.1
TOTAL PASIVO Y CAPITAL	6.9	7.0	7.2	7.3	7.3	7.5	7.5	7.7	7.7	10.0	9.6	9.7