

**BANCO CENTRAL**  
**de la**  
**REPUBLICA DOMINICANA**



**BOLETIN MENSUAL**

JULIO - SEPTIEMBRE 1974

**SANTO DOMINGO**  
**REPUBLICA DOMINICANA**

**VOL. XXVII - NOS. 7-9**

**BANCO CENTRAL**  
**de la**  
**REPUBLICA DOMINICANA**

**BOLETIN MENSUAL**

JULIO, AGOSTO Y SEPTIEMBRE

1974

Vol. XXVII - Nos. 7, 8 y 9

**SANTO DOMINGO.**  
**REPUBLICA DOMINICANA**



**J U N T A M O N E T A R I A**  
(Al 30 de Septiembre de 1974)

**PRESIDENTE :**

**DIóGENES H. FERNANDEZ,**  
Gobernador del Banco Central,  
Presidente ex officio.

**MIEMBROS :**

**CARLOS J. SELIMAN**  
Secretario de Estado de Finanzas,  
Miembro ex officio.

**EUDORO SANCHEZ Y SANCHEZ**  
Secretario de Estado de Industria y Comercio  
Miembro ex officio.

**RAFAEL HERRERA**

**JOSE E. GARCIA AYBAR**

**JOSE MANUEL BELLO CAMPORA**

**FEDERICO CARLOS ALVAREZ**

**JOSE MANUEL ARMENTEROS**

**SUPLENTES:**

**MANELIC GASSO PEREYRA**

**HUGH BRACHE**

**HERIBERTO DE CASTRO**

**RAFAEL JORGE**

**JUAN R. SANTONI CALERO**

**SECRETARIO :**

**AGUSTIN LOPEZ RODRIGUEZ**

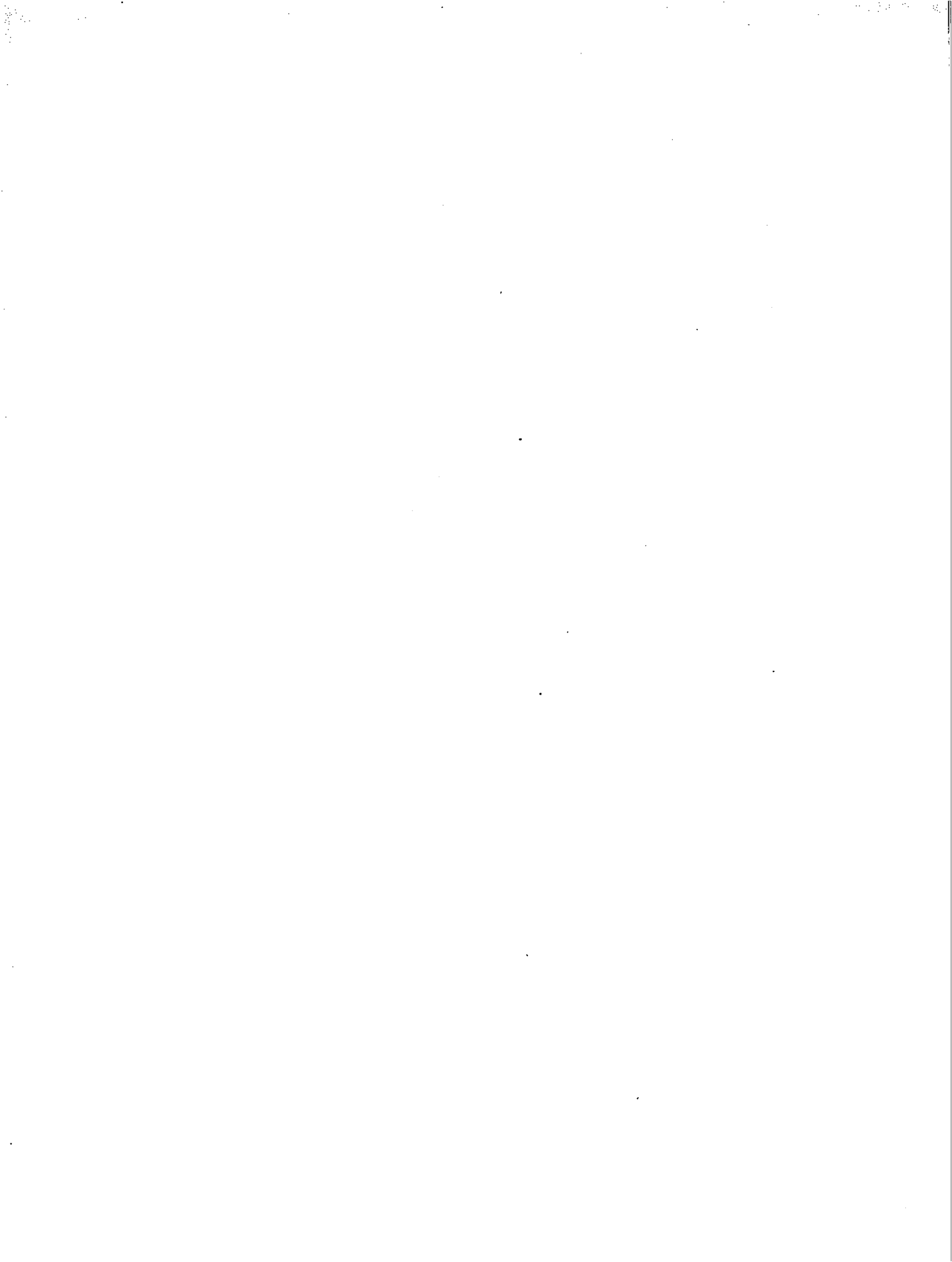

**FUNCIONARIOS DIRECTIVOS DEL BANCO CENTRAL**  
**(Al 30 de Septiembre de 1974)**

**DR. DIOGENES H. FERNANDEZ,**  
Gobernador

**DR. LUIS M. GUERRERO G.,**  
Vicegobernador

**JUAN ESTEBAN HERNANDEZ,**  
Gerente

**LIC. EMILIO DE LUNA PEGUERO,**  
Subgerente

**LIC. JUAN O. VELAZQUEZ,**  
Consultor Jurídico

**LIC. JUAN BANCALARI,**  
Director del Dpto. de Estudios Económicos

**DR. JOSE ARNEMANN MERINO,**  
Secretario del Banco

**DR. AGUSTIN LOPEZ R.,**  
Secretario de la Junta Monetaria

**LIC. CESAR E. ECHAVARRIA A.,**  
Contralor

**LIC. DOMINGO MOREL REYES,**  
Contador

**DR. RAFAEL HERRERA CAMBIER,**  
Director del Dpto. de Convenios Internacionales

**LIC. EDUARDO CAVALLO ROMAN,**  
Director del Dpto. de Cambio Extranjero

**ELIAS ARBAJE RAMIREZ**  
Director Dpto. Técnico Administrativo

**LIC. FRANCISCO J. CRUZ F.**  
Director Departamento para el Desarrollo  
de la Infraestructura Turística

**ESTEBAN A. MARTINEZ S.,**  
Jefe de Emisión

**LIC. CARMEN BELLO DE GONZALEZ**  
Subdirectora Enc. del Departamento Financiero

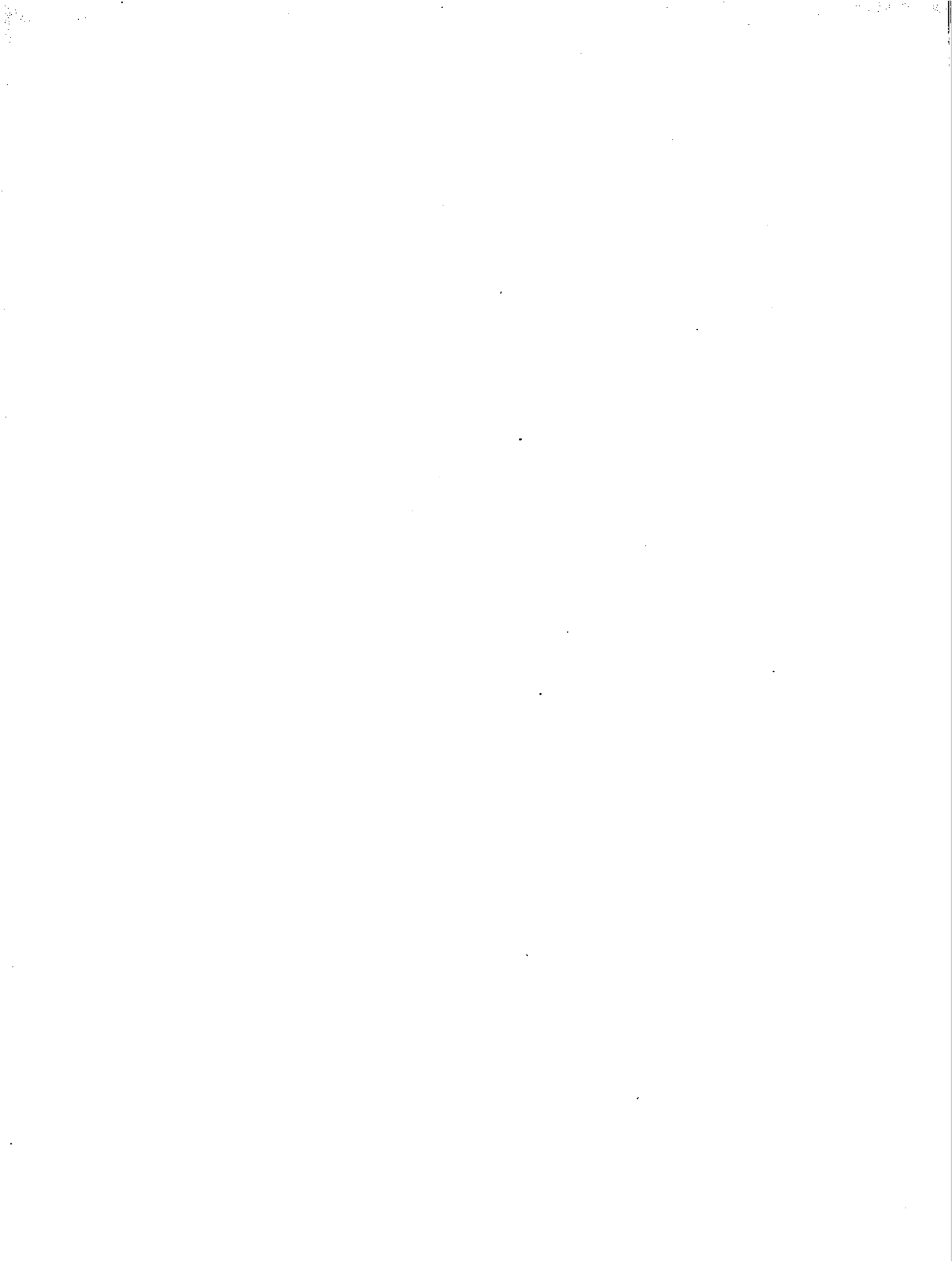

# PERSONAL TECNICO DEL DEPARTAMENTO DE ESTUDIOS ECONOMICOS

**JUAN BANCALARI**  
Director

**RODOLFO SOTO BELLO**  
Subdirector Técnico

**SOCRATES ML. CABRAL**  
Subdirector Administrativo

## ENCARGADOS DE DIVISIONES Y DE UNIDADES

DIVISION DE CUENTAS NACIONALES	:	Gumersindo del Rosario
Unidad de Ingreso Nacional	:	Mercedes O. Pérez de Mangual
Unidad de Estudios Especiales	:	Luis José Brea Bazil
DIVISION DE FINANZAS PUBLICAS		
Unidad de Finanzas Públicas	:	Angel Salvador Alcántara C.
DIVISION DE BALANZA DE PAGOS	:	Santiago Santana
Unidad de Balanza de Pagos		
DIVISION DE ANALISIS FINANCIERO	:	Andrés Julio Espinal
Unidad de Análisis Financiero	:	Milady Santana de Perdomo (Interina)
DIVISION DE MONEDA Y BANCA	:	Maritza Amalia Guerrero
Unidad de Moneda y Banca	:	Víctor M. Vásquez M.
DIVISION DE COMERCIO EXTERIOR	:	Luis V. Tejada Sánchez
Unidad de Comercio Exterior		
Unidad de Economías Comparativas e Integración:	:	Ramón Piantini G.
DIVISION DE ESTADISTICA	:	Gladys Ma. Santana S.
Unidad de Estadística	:	Víctor Pérez Valois
Unidad de Investigaciones y Análisis de Mercado:	:	Olga Florentino de Pou
Unidad de Economía Agrícola	:	Ramón Reynoso
Unidad de Economía Industrial	:	Marcia Ramírez de Soto
DIVISION DE ENCUESTAS Y MUESTREO	:	Domingo Antonio Rodríguez R.
UNIDAD DE EDITORIAL Y PUBLICACIONES	:	Hilda A. Taveras Badia
UNIDAD DE BIBLIOTECA Y DOCUMENTACION	:	Alina Mancebo Rodríguez (Interina)

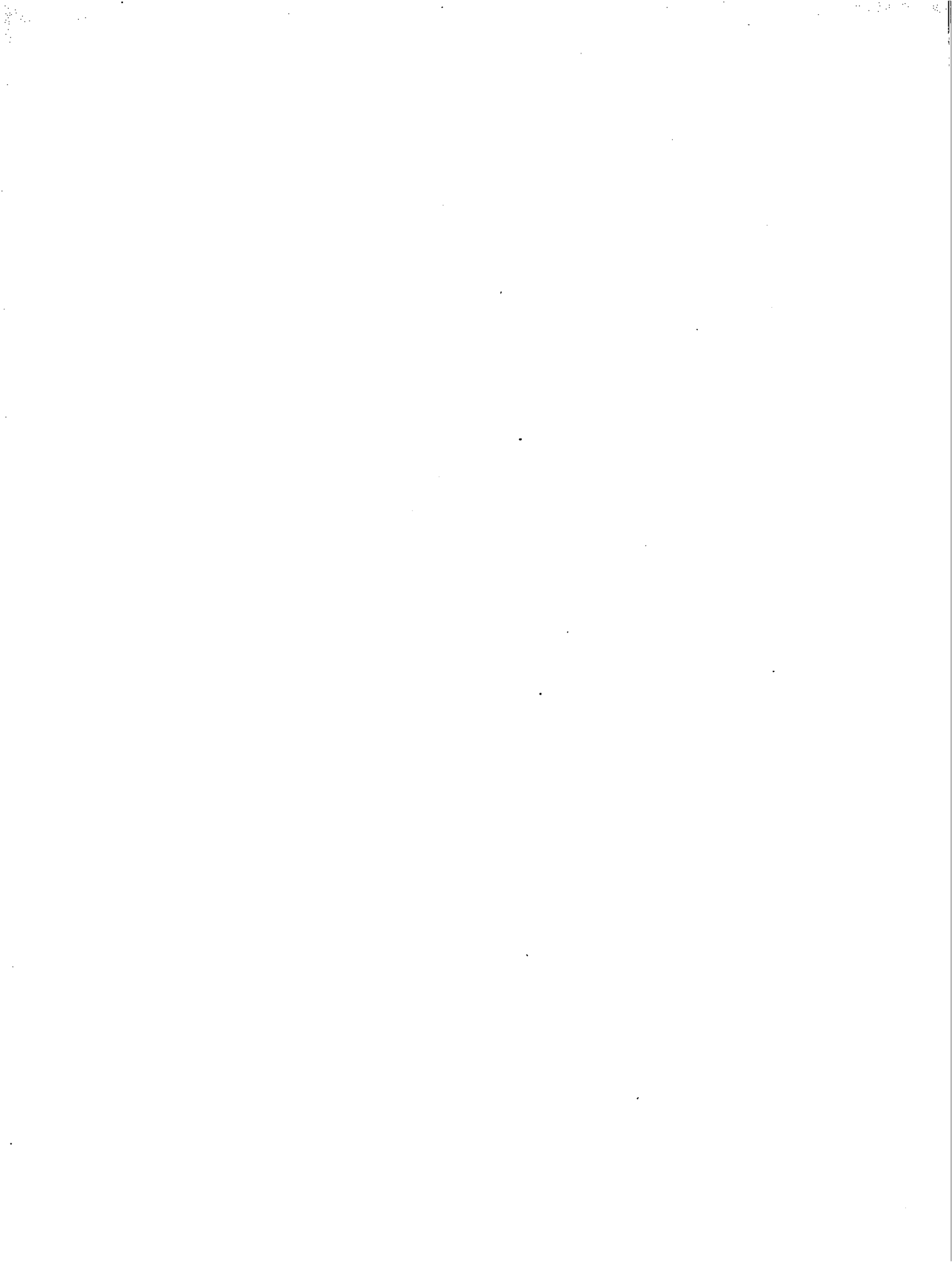

## I N D I C E

I.-	PRESENTACION .....	9
II.-	ESTADISTICAS BANCARIAS Y MONETARIAS.....	13
	II.- SECCION "A"	
	Estadísticas del Banco Central .....	15
	II.- SECCION "B"	
	Estadísticas de los Bancos Comerciales .....	29
	II.- SECCION "C"	
	Estadísticas del Sistema Bancario .....	41
	II.- SECCION "D"	
	Medios de Pago.....	45
III.-	SECTOR EXTERNO .....	55
	III.- SECCION "A"	
	Transacciones Internacionales .....	57
	III.- SECCION "B"	
	Comercio Exterior .....	69
IV.-	ESTADISTICAS FISCALES .....	99
V.-	ESTADISTICAS DE PRECIOS .....	111
VI.-	PRODUCCION NACIONAL .....	129
VII.-	DIVULGACIONES ECONOMICAS .....	143
VIII.-	LEGISLACION ECONOMICA .....	151
IX.-	NOTICIAS ECONOMICAS .....	155
X.-	BANCOS E INSTITUCIONES DE FOMENTO .....	161
XI.-	INDICE GENERAL .....	165



I. P R E S E N T A C I O N



## P R E S E N T A C I O N

Este número del Boletín del Banco Central contiene las estadísticas monetarias y bancarias, así como algunas relacionadas con el sector fiscal y el comercio exterior, correspondientes a los meses de Julio, Agosto y Septiembre del año 1974. Al mismo tiempo recoge los datos acumulados a los referidos meses y, en la mayoría de los casos, las series estadísticas a partir de 1969, completándose la información con gráficos actualizados.

En la sección correspondiente al comercio exterior se incluyen los principales aspectos del intercambio comercial de la República Dominicana, especialmente los relacionados con las exportaciones. Las estadísticas de importación, cuya elaboración por parte de la Oficina Nacional de Estadística requiere un proceso más extenso, solamente se presentan en forma global, ya que al preparar este volumen no se dispone de los detalles completos.

Para la mejor comprensión y uso de las estadísticas que se recogen en esta publicación se cree conveniente fijar las definiciones de los conceptos que a continuación señalamos:

### 1.- Banco Central:

Institución autónoma del Estado, facultada para emitir el peso oro dominicano y la moneda fraccionaria, regular el sistema monetario y bancario de la nación, así como el canje de la moneda extranjera.

### 2.- Emisión Monetaria:

Billetes puestos en circulación por el Banco Central, así como los depósitos a la vista en el Banco en pesos oro dominicanos.

### 3.- Peso oro dominicano:

Unidad monetaria de la República Dominicana, equivalente a 0.736662 gramos de oro fino, cuyo símbolo es RD\$ y de paridad igual al dólar norteamericano.

### 4.- Medio Circulante:

Billetes y moneda nacionales en poder del público, los depósitos oficiales y particulares en moneda nacional pagaderos por cheques en todos los bancos, excluyendo los depósitos interbancarios.

### 5.- Activos Internacionales:

Depósitos o valores a favor del sistema bancario nacional, tanto en el país como en el exterior.

### 6.- Reserva Monetaria:

Respaldo de la moneda nacional. Proporción que debe conservarse en oro o en otros activos internacionales, en relación con el total de pesos emitidos.

7.- Bancos Comerciales:

Instituciones canalizadoras del crédito, autorizadas para recibir depósitos y conceder préstamos.

8.- Sistema Bancario:

Integrado por el Banco Central de la República Dominicana y los bancos comerciales actualmente operantes en el país.

9.- Balanza de Pagos:

Sistema de cuentas mediante el cual se registran todas las transacciones de bienes y servicios, donaciones y movimiento de capitales del país con el resto del mundo durante un período de tiempo determinado.

10.- Balanza Comercial:

Registro de las exportaciones e importaciones del país con el resto del mundo durante un período de tiempo determinado.

11.- Balanza Cambiaria:

Sistema de cuentas mediante el cual se registran todas las transacciones monetarias del país con el resto del mundo en divisas y a través del sistema bancario, durante un período de tiempo determinado.

12.- Producto Bruto Interno:

Valor de la producción, libre de duplicaciones, realizada en el territorio de un país durante un período de tiempo determinado.

13.- MCCA:

Mercado Común Centroamericano, constituido por Guatemala, Honduras, El Salvador, Nicaragua y Costa Rica.

14.- ALALC:

Asociación Latinoamericana de Libre Comercio, constituida por Argentina, Bolivia, Brasil, Colombia, Chile, Ecuador, México, Paraguay, Perú, Uruguay y Venezuela.

15.- CEE:

Comunidad Económica Europea, constituida por la República Federal Alemana, Italia, Francia, Bélgica, Holanda y Luxemburgo.

16.- AELC:

Asociación Europea de Libre Comercio, constituida por Dinamarca, Noruega, Suecia, Portugal, Austria, Suiza y Gran Bretaña.

**II.- ESTADISTICAS BANCARIAS Y MONETARIAS**



**II.- SECCION "A"**  
**ESTADISTICAS DEL BANCO CENTRAL**

**Balance Mensual**

**Estado Condensado (Activo - Pasivo)**

**Reserva Monetaria**

**Oro**

**Composición de la emisión de  
billetes del Banco Central**

**Composición de la emisión de  
moneda metálica**

**Activos y Pasivos Internacionales**

**Cámara de Compensación**



# BANCO CENTRAL DE LA REPUBLICA DOMINICANA

## BALANCE GENERAL

AL 31 DE JULIO DE 1974

(VALORES EN RD\$)

### A C T I V O

#### RESERVA MONETARIA

Oro	3,619,059.49	
Divisas:		
Dólares de los Estados Unidos y Otras Monedas Extranjeras	420,122.74	
Depósitos en Bancos del Exterior	88,646,736.29	
Otros Valores en Divisas	809,310.59	
Inversiones en Valores:		
Bonos de Instituciones Intermediarias	1,750,000.00	
Otras Inversiones	19,346,107.91	
Aportes en Oro y Divisas en Instituciones Internacionales	<u>16,767,052.92</u>	
	131,358,389.94	
Deducción por Obligaciones en Oro o Divisas	<u>28,320,899.69</u>	103,037,490.25
Activos Internacionales Afectos a Obligaciones en Oro o Divisas		28,320,899.69
Moneda Metálica en Caja		438,350.65
Adelantos y Redescuentos		58,522,088.11
Inversiones en Títulos de Crédito		176,590,605.52
Acciones de Bancos del Estado		32,016,000.00
Inversiones del Fondo de Regulación de Valores		9,583,096.39
Aportes en Moneda Nacional en Instituciones Internacionales		56,625,817.35
Edificio del Banco		1,084,652.27
Muebles y Enseres		541,828.28
Otras Cuentas del Debe		<u>82,294,518.38</u>
		<u>549,055,346.89</u>

### P A S I V O

#### EMISION MONETARIA

Billetes Emitidos	142,058,804.00	
Moneda Fraccionaria de Papel Emitida	22,569.95	
Depósitos a la Vista en Moneda Nacional	<u>171,939,935.63</u>	
	314,021,309.58	
Cuentas Especiales en Moneda Nacional	36,794,535.97	
Depósitos Especiales en Moneda Nacional	77,626.46	
Obligaciones en Moneda Extranjera	63,198,321.00	
Obligaciones en Moneda Nacional	78,003,683.54	
Otras Cuentas del Haber	<u>18,671,955.20</u>	510,767,431.75

#### CAPITAL Y RESERVAS

Capital	700,000.00	
Reserva para Contingencia Desarrollo Económico (FIDE)	300,000.00	
Reserva para Ampliación de Capital	3,784,802.22	
Reserva General	29,219,630.79	
Reserva del Fondo de Regulación de Valores	<u>4,283,482.13</u>	38,287,915.14
		<u>549,055,346.89</u>

# BANCO CENTRAL DE LA REPUBLICA DOMINICANA

## BALANCE GENERAL AL 31 DE AGOSTO DE 1974 (VALORES EN RDS)

### A C T I V O

#### RESERVA MONETARIA

Oro	3,619,059.49	
Divisas:		
Dólares de los Estados Unidos y Otras Monedas Extranjeras	912,199.94	
Depósitos en Bancos del Exterior	88,193,831.19	
Otros Valores en Divisas	809,310.59	
Inversiones en Valores:		
Bonos de Instituciones Internacionales	1,750,000.00	
Otras Inversiones	20,637,887.87	
Aportes en Oro y Divisas en Instituciones Internacionales	<u>16,767,052.92</u>	
	132,689,342.00	
Deducción por Obligaciones en Oro o Divisas	<u>28,621,266.42</u>	104,068,075.58
Activos Internacionales Afectos a Obligaciones en Oro o Divisas		28,621,266.42
Moneda Metálica en Caja		425,538.32
Adelantos y Redescuentos		54,858,906.39
Inversiones en Títulos de Crédito		189,506,790.52
Acciones de Bancos del Estado		32,016,000.00
Inversiones del Fondo de Regulación de Valores		9,583,096.39
Aportes en Moneda Nacional en Instituciones Internacionales		56,625,817.35
Edificio del Banco		1,082,039.15
Muebles y Enseres		545,343.01
Otras Cuentas del Debe		<u>87,416,544.06</u>
		<u>564,749,417.19</u>

### P A S I V O

#### EMISION MONETARIA

Billetes Emitidos	140,413,276.00	
Moneda Fraccionaria de Papel Emitida	22,569.95	
Depósitos a la Vista en Moneda Nacional	<u>174,661,028.56</u>	
	315,096,874.51	
Cuentas Especiales en Moneda Nacional	43,491,907.31	
Depósitos Especiales en Moneda Nacional	77,626.46	
Obligaciones en Moneda Extranjera	62,386,888.13	
Obligaciones en Moneda Nacional	77,046,016.73	
Otras Cuentas del Haber	<u>26,651,259.34</u>	524,750,572.48

#### CAPITAL Y RESERVAS

Capital	700,000.00	
Reserva para Contingencia Desarrollo Económico (FIDE)	300,000.00	
Reserva para Ampliación de Capital	3,784,602.22	
Reserva General	30,930,760.36	
Reserva del Fondo de Regulación de Valores	<u>4,283,482.19</u>	39,998,844.71
		<u>564,749,417.19</u>

# BANCO CENTRAL DE LA REPUBLICA DOMINICANA

BALANCE GENERAL  
AL 30 DE SEPTIEMBRE DE 1974  
(VALORES EN RD\$)

## A C T I V O

### RESERVA MONETARIA

Oro	3,619,059.49	
Dólares de los Estados Unidos y Otras Monedas Extranjeras	656,166.44	
Depósitos en Bancos del Exterior	70,108,083.40	
Otros Valores en Divisas	809,310.59	
Inversiones en Valores:		
Bonos de Instituciones Internacionales	2,250,000.00	
Otras Inversiones	11,897,628.54	
Aportes en Oro y Divisas en Instituciones Internacionales	<u>16,767,052.92</u>	
	106,107,301.38	
	<u>27,877,367.42</u>	
Dedución por Obligaciones en Oro o Divisas		78,229,933.96
Activos Internacionales Afectos a Obligaciones en Oro o Divisas		27,877,367.42
Moneda Metálica en Caja		414,458.61
Adelantos y Redescuentos		63,300,355.17
Inversiones en Títulos de Crédito		183,511,583.67
Acciones de Bancos del Estado		32,016,000.00
Inversiones del Fondo de Regulación de Valores		11,583,096.39
Aportes en Moneda Nacional en Instituciones Internacionales		56,625,817.35
Edificio del Banco		1,079,426.03
Muebles y Enseres		616,501.47
Otras cuentas del Debe		<u>91,216,946.84</u>
		<u>546,471,486.91</u>

## P A S I V O

### EMISION MONETARIA

Billetes Emitidos	139,974,141.00	
Moneda Fraccionaria de Papel Emitida	22,569.95	
Depósitos a la Vista en Moneda Nacional	<u>154,110,845.53</u>	
	294,107,556.48	
Cuentas Especiales en Moneda Nacional	47,290,955.31	
Depósitos Especiales en Moneda Nacional	77,626.46	
Obligaciones en Moneda Extranjera	61,804,860.46	
Obligaciones en Moneda Nacional	78,786,315.99	
Otras Cuentas del Haber	<u>24,061,989.85</u>	
		506,129,305.55

## CAPITAL Y RESERVAS

Capital	700,000.00	
Reserva Para Contingencia Desarrollo Económico (FIDE)	300,000.00	
Reserva para Ampliación de Capital	3,784,102.22	
Reserva General	31,274,597.01	
Reserva del Fondo de Regulación de Valores	<u>4,283,482.13</u>	
		40,342,181.36
		<u>546,471,486.91</u>

**BALANCE CONDENSADO DEL BANCO CENTRAL**  
**ACTIVO**

(En millones de RD\$)

SALIDOS AL FIN DE:	RESERVA MONETARIA	ACTIVOS INTERNACIONALES AFECTOS A OBLIGACIONES EN ORO O DIVISAS	EFFECTOS EN MONEDA EXTRANJERA	ADELANTOS Y REDESCUENTOS A OTROS BANCOS	INVERSIONES EN TITULOS DE CREDITO	ACCIONES DE BANCOS DEL ESTADO	INVERSIONES DEL FONDO DE REGULACION DE VALORES	APORTES EN INSTITUCIONES INTERNACIONALES *	OTROS ACTIVOS	TOTAL
1969	28.3	21.5	-	46.7	98.5	32.0	9.3	32.7	25.1	294.1
1970	23.2	21.7	-	45.5	113.9	32.0	9.7	40.9	32.0	318.9
1971	34.3	34.5	-	40.7	130.5	32.0	9.7	41.9	35.8	359.4
1972	45.4	23.3	-	40.9	142.1	32.0	9.7	47.7	47.5	388.6
1973	63.2	27.6	-	48.8	154.7	32.0	11.6	55.2	75.5	468.6
1 9 7 1										
4to. Trimestre	34.3	34.5	-	40.7	130.5	32.0	9.7	41.9	35.8	359.4
1 9 7 2										
1ro. Trimestre	21.7	18.5	-	44.8	132.3	32.0	9.7	41.9	38.3	339.2
2do. "	30.8	14.7	-	51.2	135.4	32.0	9.7	41.9	40.3	356.0
3ro. "	34.0	18.1	-	45.1	137.1	32.0	11.2	45.0	43.9	366.4
4to. "	45.4	23.3	-	40.9	142.1	32.0	9.7	47.7	47.5	388.6
1 9 7 3										
1ro. Trimestre	30.7	22.1	-	33.7	144.0	32.0	9.7	47.7	52.4	372.3
2do. "	32.9	21.1	-	37.9	148.9	32.0	11.8	48.7	61.5	394.8
3ro. "	28.6	30.4	-	41.0	147.5	32.0	9.6	48.7	68.3	406.1
4to. "	63.2	27.6	-	48.8	154.7	32.0	11.6	55.2	75.5	468.6
1 9 7 4										
1ro. Trimestre	25.6	44.0	-	51.1	155.7	32.0	13.4	56.3	76.7	454.8
2do. "	112.1	27.6	-	56.4	173.7	32.0	9.6	56.6	84.1	552.1
3ro. "	78.2	27.9	-	63.3	183.5	32.0	11.6	56.6	93.4	546.5
1 9 7 3										
Septiembre	28.6	30.4	-	41.0	147.5	32.0	9.6	48.7	68.3	406.1
Octubre	25.5	35.6	-	41.1	148.3	32.0	9.6	48.7	69.4	410.2
Noviembre	25.6	37.1	-	41.7	150.3	32.0	16.5	48.7	73.6	425.5
Diciembre	63.2	27.6	-	48.8	154.7	32.0	11.6	55.2	75.5	468.6
1 9 7 4										
Enero	28.3	33.5	-	49.1	153.7	32.0	13.4	55.2	75.9	441.1
Febrero	25.6	54.0	-	49.3	155.7	32.0	13.4	56.3	75.6	461.9
Marzo	25.6	44.0	-	51.1	155.7	32.0	13.4	56.3	76.7	454.8
Abril	52.5	34.5	-	55.5	173.6	32.0	9.6	56.3	78.6	492.6
Mayo	76.6	32.1	-	56.6	173.6	32.0	9.6	56.3	81.5	518.3
Junio	112.1	27.6	-	56.4	173.7	32.0	9.6	56.6	84.1	552.1
Julio	103.1	28.3	-	58.5	176.6	32.0	9.6	56.6	84.4	549.1
Agosto	104.1	28.6	-	54.9	189.5	32.0	9.6	56.6	89.4	564.7
Septiembre	78.2	27.9	-	63.3	183.5	32.0	11.6	56.6	93.4	546.5

\* Fondo Monetario Internacional, Banco Internacional de Reconstrucción y Fomento, Banco Interamericano de Desarrollo, Asociación Internacional de Fomento y Corporación Financiera Internacional.

# BALANCE CONDENSADO DEL BANCO CENTRAL

## P A S I V O (Primera parte)

(En millones de RD\$)

SALDOS AL FIN DE:	E M I S I O N M O N E T A R I A			C U E N T A S E S P E C I A L E S E N M O N E D A N A C I O N A L	D E P O S I T O S P O R I M P O R - T A C I O N E S (L E Y 4 4 6)	S U B - T O T A L
	B I L L E T E S E M I T I D O S	D E P O S I T O S A L A V I S T A E N M O N E D A N A C I O N A L	T O T A L			
1969	88.0	71.9	159.9	38.8	1.3	200.0
1970	96.5	73.7	170.2	35.5	0.1	205.8
1971	97.2	94.0	191.2	35.5	0.1	226.8
1972	114.2	91.9	206.1	31.2	0.1	237.4
1973	141.6	120.2	261.8	37.3	0.1	299.2
<b>1 9 7 1</b>						
4to. Trimestre	97.2	94.0	191.2	35.5	0.1	226.8
<b>1 9 7 2</b>						
1ro. Trimestre	91.1	80.3	171.4	45.7	0.1	217.2
2do. "	95.9	89.3	185.2	51.9	0.1	237.2
3ro. "	94.6	85.1	179.7	49.9	0.1	229.7
4to. "	114.2	91.9	206.1	31.2	0.1	237.4
<b>1 9 7 3</b>						
1ro. Trimestre	108.7	92.2	200.9	23.8	0.1	224.8
2do. "	116.1	101.2	217.3	32.8	0.1	250.2
3ro. "	115.1	104.8	219.9	33.2	0.1	253.2
4to. "	141.6	120.2	261.8	37.3	0.1	299.2
<b>1 9 7 4</b>						
1ro. Trimestre	134.2	82.3	216.5	32.9	0.1	249.5
2do. "	144.0	170.3	314.3	38.2	0.1	352.6
3ro. "	140.0	154.1	294.1	47.3	0.1	341.5
<b>1 9 7 3</b>						
Septiembre	115.1	104.8	219.9	33.2	0.1	253.2
Octubre	113.4	106.0	219.4	31.9	0.1	251.4
Noviembre	119.0	105.1	224.1	35.6	0.1	259.8
Diciembre	141.6	120.2	261.8	37.3	0.1	299.2
<b>1 9 7 4</b>						
Enero	126.9	98.0	224.9	38.0	0.1	263.0
Febrero	132.1	87.1	219.2	33.3	0.1	252.6
Marzo	134.2	82.3	216.5	32.9	0.1	249.5
Abril	137.1	110.3	247.4	35.8	0.1	283.3
Mayo	145.8	121.3	267.1	47.7	0.1	314.9
Junio	144.0	170.3	314.3	38.2	0.1	352.6
Julio	142.1	171.9	314.0	36.8	0.1	350.9
Agosto	140.4	174.7	315.1	43.5	0.1	358.7
Septiembre	140.0	154.1	294.1	47.3	0.1	341.5

EMISION MONETARIA DEL BANCO CENTRAL  
(Anual)

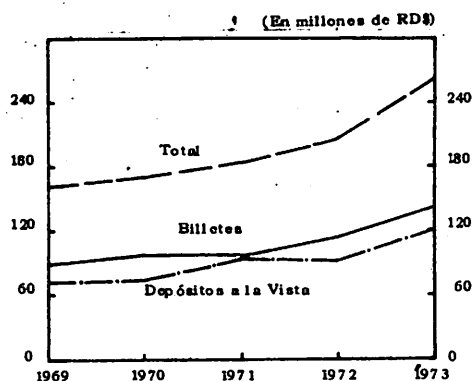

EMISION MONETARIA DEL BANCO CENTRAL  
(Mensual)

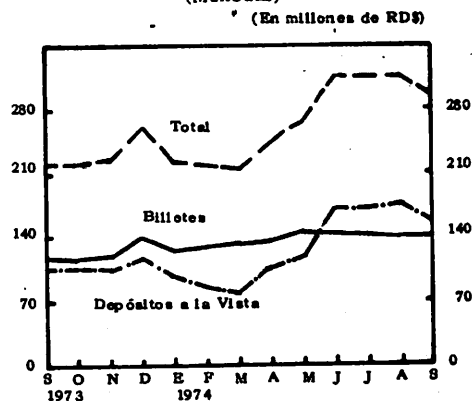

# BALANCE CONDENSADO DEL BANCO CENTRAL

## PASIVO

(Conclusión)

(En millones de RD\$)

OBLIGACIONES EN MONEDA NACIONAL A FAVOR DE INSTITUCIONES INTERNACIONALES *	OBLIGACIONES EN MONEDA EXTRANJERA	RESERVA DEL FONDO DE REGULACION DE VALORES	FONDO DE INVERSIONES PARA EL DESARROLLO ECONOMICO (FIDE)	CAPITAL	RESERVA GENERAL	RESERVA PARA AMPLIACION DE CAPITAL	OTROS PASIVOS	TOTAL
34.6	36.0	2.6	.3	0.7	13.6	2.2	4.1	294.1
47.7	37.2	2.6	0.3	0.7	20.8	2.7	1.1	318.9
52.6	47.0	3.3	0.3	0.7	24.1	3.0	1.6	359.4
62.9	41.3	3.9	0.3	0.7	25.0	3.5	13.6	388.6
76.9	45.2	4.3	0.3	0.7	28.0	3.8	10.2	468.6
52.6	47.0	3.3	0.3	0.7	24.1	3.0	1.6	359.4
57.2	31.0	3.6	0.3	0.7	24.7	3.1	1.4	339.2
57.8	26.0	3.6	0.3	0.7	25.5	3.1	1.8	356.0
60.8	32.5	3.6	0.3	0.7	24.6	3.2	11.0	366.4
62.9	41.3	3.9	0.3	0.7	25.0	3.5	13.6	388.6
62.7	39.4	3.9	0.3	0.7	27.3	3.6	9.6	372.3
63.5	36.6	3.9	0.3	0.7	27.8	3.6	8.0	394.6
62.6	45.8	3.9	0.3	0.7	28.2	3.6	7.8	406.1
76.9	45.2	4.3	0.3	0.7	28.0	3.8	10.2	468.6
78.2	81.3	4.3	0.3	0.7	28.0	3.8	8.7	454.8
78.1	63.2	4.3	0.3	0.7	28.5	3.8	20.6	552.1
78.8	61.8	4.3	0.3	0.7	31.3	3.8	24.0	546.5
62.6	45.8	3.9	0.3	0.7	28.2	3.6	7.8	406.1
62.6	50.8	3.9	0.3	0.7	28.3	3.7	8.5	410.2
68.9	51.0	3.9	0.3	0.7	28.0	3.8	9.1	425.5
76.9	45.2	4.3	0.3	0.7	28.0	3.8	10.2	468.6
76.9	55.2	4.3	0.3	0.7	28.0	3.8	8.9	441.1
78.2	86.2	4.3	0.3	0.7	28.0	3.8	7.8	461.9
78.2	81.3	4.3	0.3	0.7	28.0	3.8	8.7	454.8
78.1	71.4	4.3	0.3	0.7	28.0	3.8	22.7	492.6
78.1	68.4	4.3	0.3	0.7	28.0	3.8	19.8	518.3
78.1	63.2	4.3	0.3	0.7	28.5	3.8	20.6	552.1
78.0	63.2	4.3	0.3	0.7	29.2	3.8	18.7	549.1
77.0	62.4	4.3	0.3	0.7	30.9	3.8	26.6	564.7
78.8	61.8	4.3	0.3	0.7	31.3	3.8	24.0	546.5

\* Fondo Monetario Internacional, Banco Internacional de Reconstrucción y Fomento, Banco Interamericano de Desarrollo y Asociación Internacional de Fomento.

**BANCO CENTRAL**  
**RESERVA MONETARIA**

(En millones de RD\$)

SALDOS AL FIN DE:	ACTIVOS INTERNACIONALES						DEDUCCION POR OBLIGA CIONES EN ORO O DIVISAS *	TOTAL RESERVA MONETARIA
	ORO	DIVISAS	INVERSIONES EN VALORES	POSICION CREDITI- CIA EN EL FONDO MONETARIO INTERNACIONAL'	APORTES EN ORO Y DIVISAS EN INSTITUCIONES INTERNACIONALES	TOTAL		
1969	3.0	36.1	0.7	8.0	2.0	49.8	21.5	28.3
1970	3.0	27.8	1.3	10.8	2.0	44.9	21.7	23.2
1971	3.0	51.5	1.3	10.8	2.2	68.8	34.5	34.3
1972	3.3	49.9	1.3	11.7	2.5	68.7	23.3	45.4
1973	3.6	69.9	1.3	13.0	3.0	90.8	27.6	63.2
1 9 7 1								
4to. Trim.	3.0	51.5	1.3	10.8	2.2	68.8	34.5	34.3
1 9 7 2								
1ro. Trim.	3.0	22.9	1.3	10.8	2.2	40.2	18.5	21.7
2do. "	3.3	27.0	1.3	11.7	2.2	45.5	14.7	30.8
3ro. "	3.3	33.3	1.3	11.7	2.5	52.1	18.1	34.0
4to. "	3.3	49.9	1.3	11.7	2.5	68.7	23.3	45.4
1 9 7 3								
1ro. Trim.	3.3	34.0	1.3	11.7	2.5	52.8	22.1	30.7
2do. "	3.3	34.7	1.3	11.7	3.0	54.0	21.1	32.9
3ro. "	3.3	39.6	1.3	11.7	3.0	58.9	30.3	28.6
4to. "	3.6	69.9	1.3	13.0	3.0	90.8	27.6	63.2
1 9 7 4								
1ro. Trim.	3.6	47.8	1.8	13.0	3.4	69.6	44.0	25.6
2do. "	3.6	117.5	1.8	13.0	3.8	139.7	27.6	112.1
3ro. "	3.6	83.4	2.3	13.0	3.8	106.1	27.9	78.2
1 9 7 3								
Septiembre	3.3	39.6	1.3	11.7	3.0	58.9	30.3	28.6
Octubre	3.3	41.8	1.3	11.7	3.0	61.1	35.6	25.5
Noviembre	3.3	43.4	1.3	11.7	3.0	62.7	37.1	25.6
Diciembre	3.6	69.9	1.3	13.0	3.0	90.8	27.6	63.2
1 9 7 4								
Enero	3.6	40.9	1.3	13.0	3.0	61.8	33.5	28.3
Febrero	3.6	58.3	1.3	13.0	3.4	79.6	54.0	25.6
Marzo	3.6	47.8	1.8	13.0	3.4	69.6	44.0	25.6
Abril	3.6	65.2	1.8	13.0	3.4	87.0	34.5	52.5
Mayo	3.6	86.9	1.8	13.0	3.4	108.7	32.1	76.6
Junio	3.6	117.5	1.8	13.0	3.8	139.7	27.6	112.1
Julio	3.6	109.2	1.8	13.0	3.8	131.4	28.3	103.1
Agosto	3.6	110.5	1.8	13.0	3.8	132.7	28.6	104.1
Septiembre	3.6	83.4	2.3	13.0	3.8	106.1	27.9	78.2

\* Según el Art. 45 de la Ley Orgánica del Banco Central No. 6142, de fecha 29 de Diciembre de 1962.

**BANCO CENTRAL**  
**ORO**

SALDOS AL FIN DE :	EN EL PAIS		EN EL EXTRANJERO *		T O T A L	
	CANTIDAD ONZAS TROY	VALOR RDS	CANTIDAD ONZAS TROY	VALOR RDS	CANTIDAD ONZAS TROY	VALOR RDS
1969	-	-	85,714.612	3,000,011	85,714,612	3,000,011
1970	-	-	85,714.612	3,000,011	85,714,612	3,000,011
1971	-	-	85,714.612	3,000,011	85,714,612	3,000,011
1972	-	-	85,714.612	3,257,155	85,714,612	3,257,155
1973	-	-	85,714.612	3,619,059	85,714,612	3,619,059
1 9 7 1						
4to. Trim.	-	-	85,714.612	3,000,011	85,714,612	3,000,011
1 9 7 2						
1ro. Trim.	-	-	85,714.612	3,000,011	85,714,612	3,000,011
2do. "	-	-	85,714.612	3,257,155	85,714,612	3,257,155
3ro. "	-	-	85,714.612	3,257,155	85,714,612	3,257,155
4to. "	-	-	85,714.612	3,257,155	85,714,612	3,257,155
1 9 7 3						
1ro. Trim.	-	-	85,714.612	3,257,155	85,714,612	3,257,155
2do. "	-	-	85,714.612	3,257,155	85,714,612	3,257,155
3ro. "	-	-	85,714.612	3,257,155	85,714,612	3,257,155
4to. "	-	-	85,714.612	3,257,155	85,714,612	3,257,155
1 9 7 4						
1ro. Trim.	-	-	85,714.612	3,619,059	85,714,612	3,619,059
2do. "	-	-	85,714.612	3,619,059	85,714,612	3,619,059
3ro. "	-	-	85,714.612	3,619,059	85,714,612	3,619,059
1 9 7 3						
Septiembre	-	-	85,714.612	3,257,155	85,714,612	3,257,155
Octubre	-	-	85,714.612	3,257,155	85,714,612	3,257,155
Noviembre	-	-	85,714.612	3,257,155	85,714,612	3,257,155
Diciembre	-	-	85,714.612	3,619,059	85,714,612	3,619,059
1 9 7 4						
Enero	-	-	85,714.612	3,619,059	85,714,612	3,619,059
Febrero	-	-	85,714,612	3,619,059	85,714,612	3,619,059
Marzo	-	-	85,714,612	3,619,059	85,714,612	3,619,059
Abril	-	-	85,714.612	3,619,059	85,714,612	3,619,059
Mayo	-	-	85,714.612	3,619,059	85,714,612	3,619,059
Junio	-	-	85,714.612	3,619,059	85,714,612	3,619,059
Julio	-	-	85,714.612	3,619,059	85,714,612	3,619,059
Agosto	-	-	85,714.612	3,619,059	85,714,612	3,619,059
Septiembre	-	-	85,714.612	3,619,059	85,714,612	3,619,059

\* En custodia en el Federal Bank of New York.

**COMPOSICION DE LA EMISION DE BILLETES Y MONEDAS**  
BILLETES DEL BANCO CENTRAL

(En millones de RD\$)

SALDOS AL FIN DE:	TOTAL DE BILLETES EMITIDOS	D E N O M I N A C I O N E S										EN CAJA EN LOS BANCOS COMER- CIALES	EN EL PUBLICO
		DE 50 CTS. 25 " 10 "	DE RD\$ 1	DE RD\$ 5	DE RD\$ 10	DE RD\$ 20	DE RD\$ 50	DE RD\$ 100	DE RD\$ 500	DE RD\$ 1000			
1969	88.0	0.0	9.3	12.5	29.1	19.1	2.7	14.4	0.1	0.8	21.4	66.6	
1970	96.5	0.0	10.0	12.7	30.8	19.9	4.0	17.9	0.1	1.1	20.6	75.9	
1971	97.2	0.0	9.8	12.3	32.0	19.4	3.7	18.6	0.1	1.3	19.3	77.9	
1972	114.2	0.0	11.0	13.6	36.7	22.1	4.0	24.3	0.2	2.3	21.4	92.8	
1973	141.6	0.0	12.4	16.3	45.3	28.5	5.7	27.8	1.3	4.3	31.6	110.0	
<b>1 9 7 1</b>													
4to. Trimestre	97.2	0.0	9.8	12.3	32.0	19.4	3.7	18.6	0.1	1.3	19.3	77.9	
<b>1 9 7 2</b>													
1ro. Trimestre	91.1	0.0	9.4	11.0	28.6	18.2	3.4	19.1	0.1	1.3	15.7	75.4	
2do. "	95.9	0.0	9.1	11.0	31.0	19.2	3.5	20.1	0.2	1.8	17.5	78.4	
3ro. "	94.6	0.0	9.0	10.7	29.3	18.7	3.5	21.5	0.1	1.8	17.1	77.5	
4to. "	114.2	0.0	11.0	13.6	36.7	22.1	4.0	24.3	0.2	2.3	21.4	92.8	
<b>1 9 7 3</b>													
1ro. Trimestre	108.7	0.0	10.0	11.7	33.0	21.6	4.0	25.5	0.3	2.6	20.5	88.2	
2do. "	116.1	0.0	10.0	12.3	35.9	23.6	5.1	26.1	0.3	2.8	23.9	92.2	
3ro. "	115.1	0.0	10.2	12.0	33.8	22.0	6.7	26.4	1.1	2.9	26.7	88.4	
4to. "	141.6	0.0	12.4	16.3	45.3	28.5	5.7	27.8	1.3	4.3	31.6	110.0	
<b>1 9 7 4</b>													
1ro. Trimestre	134.2	0.0	11.4	14.3	38.9	27.4	5.8	30.1	1.7	4.6	27.2	107.0	
2do. "	144.0	0.0	11.8	14.7	42.8	30.6	6.4	31.6	1.7	4.4	27.7	116.3	
3ro. "	140.0	0.0	11.0	13.4	39.1	29.0	6.9	33.9	1.9	4.8	31.0	109.0	
<b>1 9 7 3</b>													
Septiembre	115.1	0.0	10.2	12.0	33.8	22.0	6.7	26.4	1.1	2.9	26.7	88.4	
Octubre	113.4	0.0	10.1	11.8	33.4	21.9	5.7	26.5	1.1	2.9	27.8	85.6	
Noviembre	119.0	0.0	10.5	13.0	35.9	23.4	5.3	25.9	1.2	3.8	24.0	95.0	
Diciembre	141.6	0.0	12.4	16.3	45.3	28.5	5.7	27.8	1.3	4.3	31.6	110.0	
<b>1 9 7 4</b>													
Enero	126.9	0.0	11.5	13.7	37.6	25.6	5.5	27.6	1.2	4.2	27.7	99.2	
Febrero	132.1	0.0	11.6	14.2	39.2	27.0	5.7	28.6	1.4	4.4	28.5	103.6	
Marzo	134.2	0.0	11.4	14.3	38.9	27.4	5.8	30.1	1.7	4.6	27.2	107.0	
Abril	137.1	0.0	11.5	14.5	40.0	28.8	6.0	30.2	1.6	4.5	29.1	108.0	
Mayo	145.8	0.0	12.0	15.2	43.9	31.0	6.2	31.2	1.7	4.6	30.0	115.8	
Junio	144.0	0.0	11.8	14.7	42.8	30.6	6.4	31.6	1.7	4.4	27.7	116.3	
Julio	142.1	0.0	11.7	14.2	40.7	30.5	6.5	32.4	1.7	4.4	34.0	108.1	
Agosto	140.4	0.0	11.4	13.7	40.2	29.3	6.9	32.7	1.7	4.5	30.4	110.0	
Septiembre	140.0	0.0	11.0	13.4	39.1	29.0	6.9	33.9	1.9	4.8	31.0	109.0	

**COMPOSICION DE LA EMISION DE BILLETES Y MONEDAS**  
MONEDA METALICA

(En millones de RD\$)

SALDOS AL FIN DE:	TOTAL DE MONEDA METALICA EMITIDA *	DE ORO	CUPRONIQUEL Y DE PLATA					DE NIQUEL	DE COBRE	EN CAJA	EN EL PUBLICO
		DE RD\$ 30	DE RD\$ 1	DE 50 CTS.	DE 25 CTS.	DE 10 CTS.	DE 5 CTS.	DE 1 CTS.			
1969	7.6	1.0	0.1	1.3	1.9	2.0	0.7	0.6	1.8	5.8	
1970	7.5	1.0	0.1	1.3	1.9	1.9	0.7	0.6	1.2	6.3	
1971	8.0	1.0	0.1	1.4	2.0	2.0	0.7	0.8	1.4	6.6	
1972	8.6	1.0	0.1	1.6	2.2	2.2	0.8	0.7	1.5	7.1	
1973	9.2	1.0	0.1	1.7	2.4	2.4	0.9	0.7	1.6	7.6	
1 9 7 1											
4to. Trimestre	8.0	1.0	0.1	1.4	2.0	2.0	0.8	0.7	1.4	6.6	
1 9 7 2											
1ro. Trimestre	8.0	1.0	0.1	1.4	2.0	2.0	0.8	0.7	1.5	6.5	
2do. "	8.1	1.0	0.1	1.4	2.0	2.1	0.8	0.7	1.6	6.5	
3ro. "	8.1	1.0	0.1	1.4	2.0	2.1	0.8	0.7	1.5	6.6	
4to. "	8.6	1.0	0.1	1.6	2.2	2.2	0.8	0.7	1.5	7.1	
1 9 7 3											
1ro. Trimestre	8.6	1.0	0.1	1.6	2.2	2.2	0.8	0.7	1.7	6.9	
2do. "	8.6	1.0	0.1	1.6	2.2	2.2	0.8	0.7	1.6	7.0	
3ro. "	8.7	1.0	0.1	1.6	2.2	2.2	0.9	0.7	1.7	7.0	
4to. "	9.2	1.0	0.1	1.7	2.4	2.4	0.9	0.7	1.6	7.6	
1 9 7 4											
1ro. Trimestre	9.7	1.3	0.2	1.7	2.4	2.5	0.9	0.7	1.8	7.9	
2do. "	9.8	1.8	0.2	1.7	2.2	2.3	0.9	0.7	1.4	8.4	
3ro. "	9.9	1.8	0.2	1.7	2.2	2.4	0.9	0.7	1.1	8.8	
1 9 7 3											
Septiembre	8.7	1.0	0.1	1.6	2.2	2.2	0.9	0.7	1.7	7.0	
Octubre	8.8	1.0	0.1	1.6	2.3	2.2	0.9	0.7	1.8	7.0	
Noviembre	9.0	1.0	0.1	1.6	2.3	2.4	0.9	0.7	1.7	7.3	
Diciembre	9.2	1.0	0.1	1.7	2.4	2.4	0.9	0.7	1.6	7.6	
1 9 7 4											
Enero	9.5	1.2	0.1	1.7	2.4	2.5	0.9	0.7	1.9	7.6	
Febrero	9.5	1.2	0.1	1.7	2.4	2.5	0.9	0.7	1.9	7.6	
Marzo	9.7	1.3	0.2	1.7	2.4	2.5	0.9	0.7	1.8	7.9	
Abril	9.7	1.3	0.2	1.7	2.4	2.5	0.9	0.7	2.0	7.7	
Mayo	9.9	1.4	0.2	1.7	2.4	2.6	0.9	0.7	1.7	8.2	
Junio	9.8	1.8	0.2	1.7	2.2	2.3	0.9	0.7	1.4	8.4	
Julio	9.8	1.8	0.2	1.7	2.2	2.3	0.9	0.7	1.1	8.7	
Agosto	9.8	1.8	0.2	1.7	2.1	2.4	0.9	0.7	1.1	8.7	
Septiembre	9.9	1.8	0.2	1.7	2.2	2.4	0.9	0.7	1.1	8.8	

\* Excluye monedas retiradas de circulación por ventas.

## ACTIVOS Y PASIVOS INTERNACIONALES DEL BANCO CENTRAL

(En millones de RD\$)

SALDOS AL FIN DE:	ACTIVOS INTERNACIONALES								PASIVOS INTER.		
	ORO	MONEDA EXTRAN- JERA EN CAJA	DEPOSI- TOS EN EL EX- TERIOR	INVERSIONES EN VALORES	SUB- TOTAL	APORTES EN INSTITU- CIONES INTERNACIONA- LES EN ORO Y DIVISA		TOTAL	F.M.I.	OTROS	TOTAL
						F.M.I.	OTROS				
1969	3.0	0.3	35.8	0.7	39.8	8.0	2.0	49.8	22.6	13.4	36.0
1970	3.0	0.5	27.3	1.3	32.1	10.8	2.0	44.9	17.3	19.9	37.2
1971	3.0	3.1	48.4	1.3	55.8	10.8	2.2	68.8	21.5	25.5	47.0
1972	3.3	1.3	48.6	1.3	54.5	11.7	2.5	68.7	15.7	25.6	41.3
1973	3.6	1.1	68.8	1.3	74.8	13.0	3.0	90.8	-	45.2	45.2
<b>1971</b>											
4to. Trimestre	3.0	3.1	48.4	1.3	55.8	10.8	2.2	68.8	21.5	25.5	47.0
<b>1972</b>											
1ro. Trimestre	3.0	1.0	21.9	1.3	27.2	10.8	2.2	40.2	15.5	15.5	31.0
2do. "	3.3	0.5	26.5	1.3	31.6	11.7	2.2	45.5	15.5	10.5	26.0
3ro. "	3.3	1.4	31.9	1.3	37.9	11.7	2.5	52.1	16.8	15.7	32.5
4to. "	3.3	1.3	48.6	1.3	54.5	11.7	2.5	68.7	15.7	25.6	41.3
<b>1973</b>											
1ro. Trimestre	3.3	0.8	33.2	1.3	38.6	11.7	2.5	52.8	14.7	24.7	39.4
2do. "	3.3	1.3	33.4	1.3	39.3	11.7	3.0	54.0	-	36.5	36.5
3ro. "	3.3	0.9	38.7	1.3	44.2	11.7	3.0	58.9	-	45.8	45.8
4to. "	3.6	1.1	68.8	1.3	74.8	13.0	3.0	90.8	-	45.2	45.2
<b>1974</b>											
1ro. Trimestre	3.6	2.1	45.7	1.8	53.2	13.0	3.4	69.6	-	81.4	81.4
2do. "	3.6	2.8	114.7	1.8	122.9	13.0	3.8	139.7	-	63.2	63.2
3ro. "	3.6	0.6	82.8	2.3	89.3	13.0	3.8	106.1	-	61.8	61.8
<b>1973</b>											
Septiembre	3.3	0.9	38.7	1.3	44.2	11.7	3.0	58.9	-	45.8	45.8
Octubre	3.3	0.9	40.9	1.3	46.4	11.7	3.0	61.1	-	50.8	50.8
Noviembre	3.3	1.0	42.4	1.3	48.0	11.7	3.0	62.7	-	51.0	51.0
Diciembre	3.6	1.1	68.8	1.3	74.8	13.0	3.0	90.8	-	45.2	45.2
<b>1974</b>											
Enero	3.6	1.0	39.9	1.3	45.8	13.0	3.0	61.8	-	55.2	55.2
Febrero	3.6	1.2	57.1	1.3	63.2	13.0	3.4	79.6	-	86.2	86.2
Marzo	3.6	2.1	45.7	1.8	53.2	13.0	3.4	69.6	-	81.4	81.4
Abril	3.6	2.7	62.5	1.8	70.6	13.0	3.4	87.0	-	71.4	71.4
Mayo	3.6	3.0	83.9	1.8	92.3	13.0	3.4	108.7	-	68.4	68.4
Junio	3.6	2.8	114.7	1.8	122.9	13.0	3.8	139.7	-	63.2	63.2
Julio	3.6	0.4	108.8	1.8	114.6	13.0	3.8	131.4	-	63.2	63.2
Agosto	3.6	0.9	109.6	1.8	115.9	13.0	3.8	132.7	-	62.4	62.4
Septiembre	3.6	0.6	82.8	2.3	89.3	13.0	3.8	106.1	-	61.8	61.8

ACTIVOS Y PASIVOS INTERNACIONALES  
(Anual)

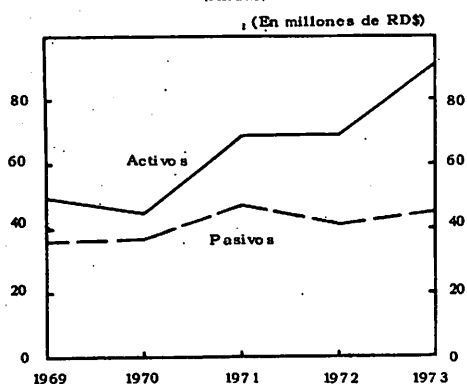

ACTIVOS Y PASIVOS INTERNACIONALES  
(Men sual)

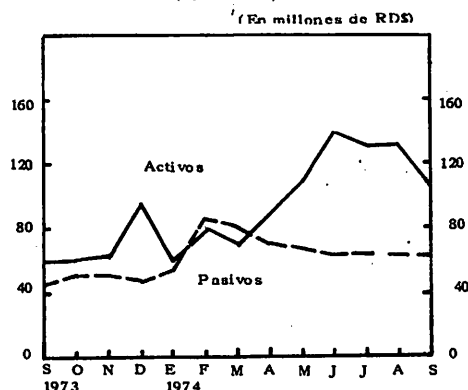

## CAMARA DE COMPENSACION

AÑOS Y MESES	VALORES DE LAS COMPENSACIONES EN MILLONES DE RD\$	EFECTOS PRESENTADOS (MILES)	VALOR MEDIO POR EFECTO (EN RD\$)
1969	1,070.1	2,647	404
1970	1,297.4	3,030	428
1971	1,591.8	3,610	441
1972	2,074.8	4,657	445
1973	2,635.9	5,252	502
1971			
4to. Trimestre	460.4	1,112	414
1972			
1ro. Trimestre	473.1	1,093	433
2do. "	513.3	1,131	454
3ro. "	515.9	1,139	453
4to. "	572.5	1,294	443
1973			
1ro. Trimestre	581.9	1,241	469
2do. "	621.2	1,271	489
3ro. "	661.6	1,280	516
4to. "	771.2	1,460	528
1974			
1ro. Trimestre	769.7	1,371	561
2do. "	1,665.3	2,764	602
3ro. "	2,600.3	4,239	613
1973			
Septiembre	197.7	392	504
Octubre	265.5	476	551
Noviembre	254.0	450	565
Diciembre	254.7	534	477
1974			
Enero	262.0	482	544
Febrero	238.4	411	580
Marzo	269.3	478	563
Abril	299.1	473	632
Mayo	311.8	488	639
Junio	284.7	432	659
Julio	341.5	533	641
Agosto	275.0	472	583
Septiembre	318.5	470	678

**OPERACIONES DE LA CAMARA DE COMPENSACIONES**  
(Anual)

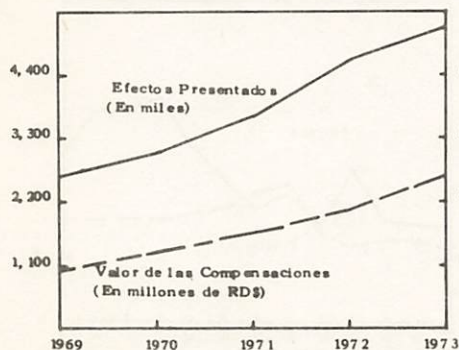

**OPERACIONES EN LAS CAMARA DE COMPENSACIONES**  
(Mensual)

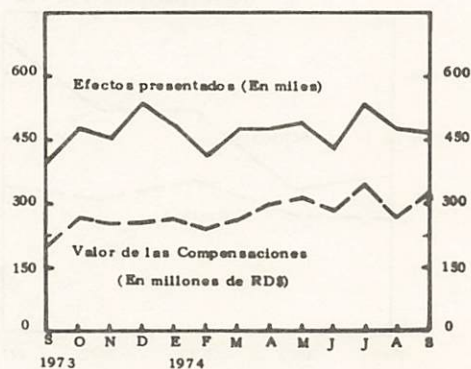

**II.- SECCION "B"**  
**ESTADISTICAS DE LOS BANCOS COMERCIALES**

**Balance Consolidado por Sectores  
Económicos**

**Préstamos por destino (Vigentes y  
evolución)**

**Valores en Cartera**

**Obligaciones por depósitos**

**Activos y Pasivos Internacionales**



**BALANCE CONSOLIDADO DE LOS BANCOS COMERCIALES**  
**POR SECTORES ECONOMICOS**  
**A C T I V O**  
*(Primera parte)*

(En millones de RD\$)

SALDOS AL FIN DE	EFECTIVO EN MONEDA NACIONAL				TOTAL	ACTIVOS INTERNACIONALES
	EN CAJA	EN EL BANCO CENTRAL				
		DEPOSITOS A LA VISTA	CUENTAS ESPECIALES	SUBTOTAL		
1969	21.9	46.1	42.1	88.2	110.1	5.3
1970	21.0	57.5	37.5	95.0	116.0	7.4
1971	19.7	82.3	36.4	118.7	138.4	11.4
1972	21.9	77.3	34.9	112.2	134.1	9.2
1973	32.4	78.9	50.0	128.9	161.3	8.1
1 9 7 1						
4to. Trimestre	19.7	82.3	36.4	118.7	138.4	11.4
1 9 7 2						
1ro. Trimestre	16.2	68.0	47.7	115.7	131.9	6.6
2do. "	18.0	73.2	54.7	127.9	145.9	9.7
3ro. "	17.6	64.2	53.3	117.5	135.1	5.8
4to. "	21.9	77.3	34.9	112.2	134.1	9.2
1 9 7 3						
1ro. Trimestre	21.0	72.4	29.5	101.9	122.9	9.4
2do. "	24.5	80.5	34.3	114.8	139.3	14.4
3ro. "	27.4	85.8	40.6	126.4	153.8	10.0
4to. "	32.4	78.9	50.0	128.9	161.3	8.1
1 9 7 4						
1ro. Trimestre	27.9	68.9	48.6	117.5	145.4	14.9
2do. "	28.7	157.2	47.7	204.9	233.6	27.2
3ro. "	31.7	132.6	63.0	195.6	227.3	20.7
1 9 7 3						
Septiembre	27.4	85.8	40.6	126.4	153.8	10.0
Octubre	28.6	84.1	42.8	126.9	155.5	9.5
Noviembre	24.6	93.8	44.6	138.4	169.0	8.2
Diciembre	32.4	78.9	50.0	128.9	161.3	8.1
1 9 7 4						
Enero	28.6	89.4	48.2	137.6	166.2	11.8
Febrero	29.2	72.6	46.5	121.1	150.3	16.0
Marzo	27.9	68.9	48.6	117.5	145.4	14.9
Abril	27.9	68.9	48.6	117.5	145.4	14.9
Mayo	30.6	105.0	55.6	160.6	191.2	52.3
Junio	28.7	157.2	47.7	204.9	233.6	27.2
Julio	34.6	156.2	47.4	203.6	238.2	20.2
Agosto	31.1	160.3	50.4	210.7	241.8	23.7
Septiembre	31.7	132.6	63.0	195.6	227.3	20.7

ACTIVOS EN BANCOS COMERCIALES  
(Anual)

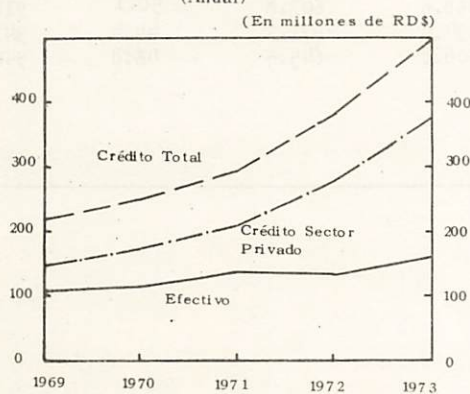

ACTIVOS EN BANCOS COMERCIALES  
(Mensual)

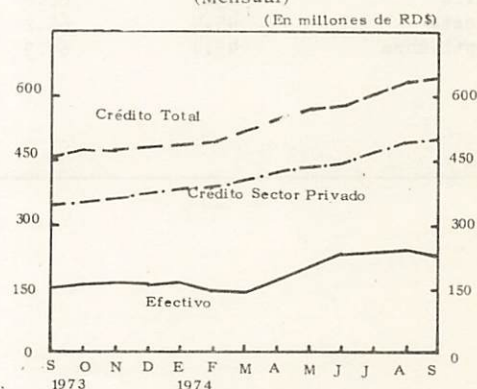

**BALANCE CONSOLIDADO DE LOS BANCOS COMERCIALES**  
**POR SECTORES ECONOMICOS**  
**A C T I V O**  
**(Conclusión)**

(En millones de RD\$)

SALDOS AL FIN DE	C R E D I T O   I N T E R N O					OTROS ACTIVOS	TOTAL
	GOBIERNO	ENTIDADES OFICIALES	BANCO AGRICOLA	SECTOR PRIVADO	TOTAL		
1969	23.5	20.3	28.5	147.9	220.2	21.5	357.1
1970	21.3	25.9	28.4	174.9	250.5	28.6	402.5
1971	24.2	32.0	28.5	211.3	296.0	32.6	478.4
1972	44.8	33.6	27.1	275.8	381.3	29.4	554.0
1973	44.5	50.0	27.1	375.7	497.3	45.3	712.0
1 9 7 1							
4to. Trimestre	24.2	32.0	28.5	211.3	296.0	32.6	478.4
1 9 7 2							
1ro. Trimestre	21.5	41.0	28.5	217.4	308.4	26.4	473.3
2do. "	21.5	40.1	28.5	233.2	323.3	26.1	505.0
3ro. "	35.0	33.4	27.9	248.2	344.5	27.2	512.6
4to. "	44.8	33.6	27.1	275.8	381.3	29.4	554.0
1 9 7 3							
1ro. Trimestre	44.9	33.7	27.1	290.0	395.7	33.5	561.5
2do. "	42.8	39.3	27.1	309.6	418.8	29.7	602.2
3ro. "	45.1	40.5	27.1	344.8	457.5	35.0	656.3
4to. "	44.5	50.0	27.1	375.7	497.3	45.3	712.0
1 9 7 4							
1ro. Trimestre	43.9	52.3	27.1	406.4	529.7	36.2	726.2
2do. "	45.7	64.4	27.1	440.0	577.2	42.9	880.9
3ro. "	45.4	64.3	27.1	508.8	645.6	46.8	940.4
1 9 7 3							
Septiembre	45.1	40.5	27.1	344.8	457.5	35.0	656.3
Octubre	44.8	44.0	27.1	356.9	472.8	39.1	676.9
Noviembre	38.2	44.6	27.1	360.2	470.1	40.8	682.1
Diciembre	44.5	50.0	27.1	375.7	497.3	45.3	712.0
1 9 7 4							
Enero	42.6	51.0	27.1	382.0	502.7	39.9	720.6
Febrero	43.7	49.8	27.1	388.4	509.0	43.9	719.2
Marzo	43.9	52.3	27.1	406.4	529.7	36.2	726.2
Abril	48.0	52.9	27.1	422.0	550.0	41.4	783.7
Mayo	48.2	60.1	27.1	436.6	572.0	49.1	864.6
Junio	45.7	64.4	27.1	440.0	577.2	42.9	880.9
Julio	45.3	66.8	27.1	468.6	607.8	50.1	916.3
Agosto	45.4	65.2	27.1	494.0	631.7	44.4	941.6
Septiembre	45.4	64.3	27.1	508.8	645.6	46.8	940.4

**BALANCE CONSOLIDADO DE LOS BANCOS COMERCIALES**  
**POR SECTORES ECONOMICOS**  
**P A S I V O**  
*(Primera parte)*

(En millones de RDs)

SALDOS AL FIN DE :	D E P O S I T O S								TOTAL DE DEPOSITOS *
	A L A V I S T A					D E A H O R R O A P L A Z O Y E S P E C I A L E S *			
	SECTOR PRIVADO	BANCO AGRICOLA	ENTIDADES OFICIALES	GOBIERNO	TOTAL	SECTOR PRIVADO	ENTIDADES OFICIALES	TOTAL	
1969	61.4	7.9	10.0	23.2	102.5	108.9	0.0	108.9	211.4
1970	74.0	7.8	11.9	27.8	121.5	132.5	0.0	132.5	254.0
1971	86.3	8.0	16.8	26.7	137.8	160.5	0.0	160.5	298.3
1972	104.0	5.7	15.6	35.2	160.5	206.9	0.0	206.9	367.4
1973	129.7	4.1	19.5	40.0	193.3	269.0	0.0	269.0	462.3
<b>1 9 7 1</b>									
4to. Trimestre	86.3	8.0	16.8	26.7	137.8	160.5	0.0	160.5	298.3
<b>1 9 7 2</b>									
1ro. Trimestre	76.8	6.5	18.3	26.7	128.3	167.5	0.0	167.5	295.8
2do. "	82.1	4.5	18.3	30.3	135.2	181.4	0.0	181.4	316.6
3ro. "	85.6	6.0	15.6	28.7	136.1	188.8	0.0	188.8	324.9
4to. "	104.0	5.7	15.6	35.2	160.5	206.9	0.0	206.9	367.4
<b>1 9 7 3</b>									
1ro. Trimestre	95.3	5.1	18.7	40.9	160.0	223.0	0.0	223.0	383.0
2do. "	98.1	4.3	20.7	44.4	167.5	238.2	0.0	238.2	405.7
3ro. "	101.5	5.4	18.5	51.4	176.8	261.1	0.0	261.1	437.9
4to. "	129.7	4.1	19.5	40.0	193.3	269.0	0.0	269.0	462.3
<b>1 9 7 4</b>									
1ro. Trimestre	102.4	4.7	24.4	44.6	176.1	284.9	0.0	284.9	461.0
2do. "	132.0	5.9	40.6	71.3	249.8	341.2	0.0	341.2	591.0
3ro. "	127.1	7.1	36.7	67.2	238.1	379.8	0.0	379.8	617.9
<b>1 9 7 3</b>									
Septiembre	101.5	5.4	18.5	51.4	176.8	261.1	0.0	261.1	437.9
Octubre	109.2	4.3	21.1	49.0	183.6	264.8	0.0	264.8	448.4
Noviembre	117.8	4.9	21.9	47.6	181.6	271.1	0.0	271.1	452.7
Diciembre	129.7	4.1	19.5	40.0	193.3	269.0	0.0	269.0	462.3
<b>1 9 7 4</b>									
Enero	120.1	5.5	18.8	40.3	184.7	276.0	0.0	276.0	460.7
Febrero	108.9	5.9	30.8	50.9	196.5	273.9	0.0	273.9	470.4
Marzo	102.4	4.7	24.4	44.6	176.1	284.9	0.0	284.9	461.0
Abril	118.8	6.3	25.4	70.2	220.7	294.7	0.0	294.7	515.4
Mayo	134.5	4.6	39.9	72.1	251.1	310.9	0.0	310.9	561.9
Junio	132.0	5.9	40.6	71.3	249.8	341.2	0.0	341.2	591.0
Julio	134.4	6.2	36.5	67.4	244.5	376.4	0.0	376.4	620.9
Agosto	122.6	6.9	40.2	70.5	240.2	383.5	0.0	383.5	623.7
Septiembre	127.1	7.1	36.7	67.2	238.1	379.8	0.0	379.8	617.9

\* Excluye Cobranzas pendientes de pago.

**DEPOSITOS EN BANCOS COMERCIALES**  
(Anual)

(En millones de RDs)

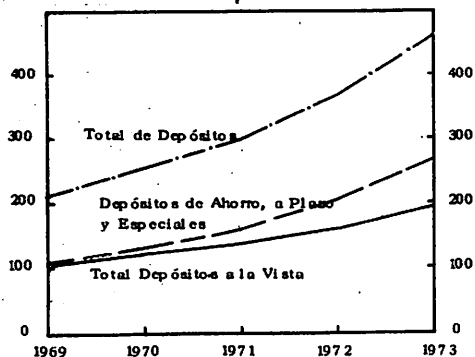

**DEPOSITOS EN BANCOS COMERCIALES**  
(Mensual)

(En millones de RDs)

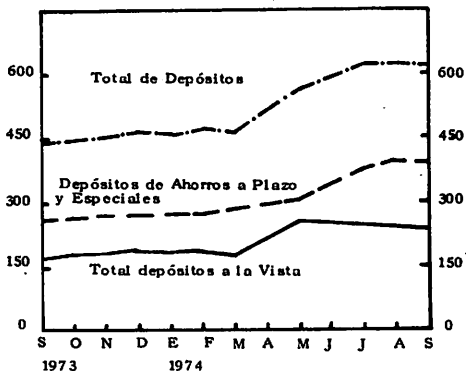

# BALANCE CONSOLIDADO DE LOS BANCOS COMERCIALES

POR SECTORES ECONOMICOS

P A S I V O

(Conclusión)

(En millones de RD\$)

SALDOS AL FIN DE:	OBLIGACIONES A LA VISTA	COBRANZAS PENDIENTES DE PAGO			PASIVOS INTERNACIONALES	CAPITAL Y RESERVAS *	DEBIDO AL BANCO CENTRAL	OTROS PASIVOS	TOTAL
		COBRANZAS APROBADAS POR EL BAN- CO CENTRAL PENDIENTES DE REMESAR	COBRAN- ZAS EN TRANSITO	TOTAL					
1969	10.1	19.4	8.1	27.5	17.1	37.5	35.7	17.8	357.1
1970	10.5	17.4	10.3	27.7	11.3	38.2	34.6	26.2	402.5
1971	18.8	14.7	17.7	32.4	25.4	41.1	23.9	38.5	478.4
1972	19.7	7.6	16.1	23.7	22.3	46.6	26.2	48.1	554.0
1973	27.2	-	20.2	20.2	37.0	59.3	31.7	74.3	712.0
<b>1 9 7 1</b>									
4to. Trimestre	18.8	14.7	17.7	32.4	25.4	41.1	23.9	38.5	478.4
<b>1 9 7 2</b>									
1ro. Trimestre	18.0	20.5	7.6	28.1	22.6	40.8	28.4	39.6	473.3
2do. "	11.8	21.9	13.5	35.4	22.5	43.7	33.3	41.7	505.0
3ro. "	13.2	20.4	12.6	33.0	21.4	45.8	30.0	44.3	512.6
4to. "	19.7	7.6	16.1	23.7	22.3	46.6	26.2	48.1	554.0
<b>1 9 7 3</b>									
1ro. Trimestre	16.1	-	11.7	11.7	25.6	47.9	20.2	57.0	561.5
2do. "	18.6	-	20.0	20.0	19.3	51.2	23.7	63.7	602.2
3ro. "	23.9	-	15.4	15.4	21.9	57.8	26.9	72.5	656.3
4to. "	27.2	-	20.2	20.2	37.0	59.3	31.7	74.3	712.0
<b>1 9 7 4</b>									
1ro. Trimestre	36.0	-	26.2	26.2	27.6	64.6	31.8	79.0	726.2
2do. "	29.8	-	27.1	27.1	48.4	68.5	30.4	85.7	880.9
3ro. "	40.5	-	35.8	35.8	51.5	74.1	32.8	87.8	940.4
<b>1 9 7 3</b>									
Septiembre	23.9	-	15.4	15.4	21.9	57.8	26.9	72.5	656.3
Octubre	24.1	-	17.4	17.4	29.6	58.4	26.6	72.4	676.9
Noviembre	26.6	-	18.1	18.1	27.5	59.6	27.0	70.6	682.1
Diciembre	27.2	-	20.2	20.2	37.0	59.3	31.7	74.3	712.0
<b>1 9 7 4</b>									
Enero	35.4	-	21.1	21.1	38.1	61.9	31.1	72.3	720.6
Febrero	28.7	-	22.2	22.2	27.9	64.9	30.0	75.1	719.2
Marzo	36.0	-	26.2	26.2	27.6	64.6	31.8	79.0	726.2
Abril	32.1	-	28.2	28.2	30.8	65.3	33.0	78.9	783.7
Mayo	40.1	-	25.9	25.9	48.8	67.0	35.2	85.7	864.6
Junio	29.8	-	27.1	27.1	48.4	68.5	30.4	85.7	880.9
Julio	36.0	-	25.3	25.3	50.0	69.6	28.9	85.6	916.3
Agosto	50.4	-	30.1	30.1	51.8	72.5	26.3	86.8	941.6
Septiembre	40.5	-	35.8	35.8	51.5	74.1	32.8	87.8	940.4

\* A partir de Enero de 1967 incluye cuenta de resultados.

# PRESTAMOS POR DESTINO DE LOS BANCOS COMERCIALES

(En millones de RD\$)

VIGENTES AL FIN DE:	SECTOR PUBLICO			SECTOR PRIVADO									TOTAL
	AL GO- BIERNO	A ENTI- DADES A AUTO- NOMAS'	SUB- TOTAL	A LA PRODUCCION					OTROS			SUB- TOTAL	
				INDUS- TRIALES	PECUA- RIOS	AGRI- COLAS	REPARA- CION Y CONSTRU- CION DE INMUEBLES	VIARIOS	COMER- CIALES	GARANTI- ZADOS POR VENTAS CONDICIO- NALES	VIARIOS		
1969	9.6	20.5	30.1	66.8	2.9	9.8	9.0	4.0	38.4	1.7**	14.9	147.5	177.6
1970	10.6	26.3	36.9	72.3	4.2	11.3	11.3	5.7	44.3	1.6	23.7	174.4	211.3
1971	13.6	32.7	46.3	84.3	4.6	11.6	13.2	8.8	56.9	1.5	29.4	210.3	256.6
1972	14.4	29.4	43.8	114.0	7.1	14.0	15.6	12.2	69.3	2.3	38.7	273.2	317.0
1973	15.9	43.6	59.5	147.9	12.9	21.6	25.3	15.0	85.6	1.0	61.3	370.6	430.1
<b>1971</b>													
4to. Trim.	13.6	32.7	46.3	84.3	4.6	11.6	13.2	8.8	56.9	1.5	29.4	210.3	256.6
<b>1972</b>													
1ro. Trim.	13.6	38.8	52.4	83.7	5.3	12.9	13.9	9.7	58.0	2.2	30.3	216.0	268.4
2do. "	13.7	37.6	51.3	92.2	5.5	12.9	13.4	10.3	62.5	2.3	32.5	231.6	282.9
3ro. "	14.1	30.2	44.3	100.8	7.0	11.5	14.0	11.1	66.3	2.3	32.8	245.8	290.1
4to. "	14.4	29.4	43.8	114.0	7.1	14.0	15.6	12.2	69.3	2.3	38.7	273.2	317.0
<b>1973</b>													
1ro. Trim.	14.1	28.5	42.6	116.2	7.6	16.9	16.8	12.7	70.8	2.1	44.3	287.4	330.0
2do. "	14.0	32.9	46.9	126.8	10.0	13.2	18.7	13.5	72.5	2.0	50.2	306.9	353.8
3ro. "	14.7	34.5	49.2	138.0	13.0	16.9	19.9	14.3	80.8	0.9	56.6	340.4	389.6
4to. "	15.9	43.6	59.5	147.9	12.9	21.6	25.3	15.0	85.6	1.0	61.3	370.6	430.1
<b>1974</b>													
1ro. Trim.	18.0	45.2	63.2	159.0	14.0	24.5	29.9	16.0	92.6	0.5	62.7	399.2	462.4
2do. "	16.0	56.7	72.7	172.7	15.1	23.0	32.3	19.2	104.8	0.6	66.5	434.2	506.9
3ro. "	16.3	56.9	73.2	206.1	16.5	23.1	38.4	23.5	114.8	0.5	68.3	491.2	561.4
<b>1973</b>													
Septiembre	14.7	34.5	49.2	138.0	13.0	16.9	19.9	14.3	80.8	0.9	56.6	340.4	389.6
Octubre	14.8	37.6	52.4	144.3	13.5	17.0	22.7	14.7	82.9	1.0	56.6	352.7	405.1
Noviembre	14.9	38.2	53.1	146.1	12.4	20.2	23.1	14.8	85.7	1.0	53.3	356.6	409.7
Diciembre	15.9	43.6	59.5	147.9	12.9	21.6	25.3	15.0	85.6	1.0	61.3	370.6	430.1
<b>1974</b>													
Enero	16.8	44.6	61.4	156.6	13.4	20.4	26.7	15.1	84.5	1.0	60.4	378.1	439.5
Febrero	17.8	42.8	60.6	155.3	13.3	20.5	28.0	15.5	87.7	1.0	61.2	382.5	443.1
Marzo	18.0	45.2	63.2	159.0	14.0	24.5	29.9	16.0	92.6	0.5	62.7	399.2	462.4
Abril	18.3	45.7	64.0	171.0	15.8	21.6	32.0	16.0	95.1	0.5	61.2	413.2	477.2
Mayo	18.4	53.0	71.4	176.9	15.2	22.1	32.2	16.4	98.9	0.5	66.8	428.9	500.5
Junio	16.0	56.7	72.7	172.7	15.1	23.0	32.3	19.2	104.8	0.6	66.5	434.2	506.9
Julio	16.2	59.4	75.6	192.1	15.1	23.3	34.4	21.5	108.8	0.5	65.3	461.0	536.6
Agosto	16.3	58.0	74.3	203.5	15.5	22.9	35.5	23.0	113.9	0.5	68.1	482.9	557.2
Septiembre	16.3	56.9	73.2	206.1	16.5	23.1	38.4	23.5	114.8	0.5	68.3	491.2	564.4

\* Incluye préstamos concedidos por el Fondo de Inversiones para el Desarrollo Económico (FIDE) no clasificados (Transporte, Educación, Salubridad, Servicios y Turismo).

\*\* Desde Enero del 1969 incluye ventas de activos y ventas de bienes adjudicados.

## PRESTAMOS VIGENTES POR DESTINOS

(Anual)  
(En millones de RD\$)

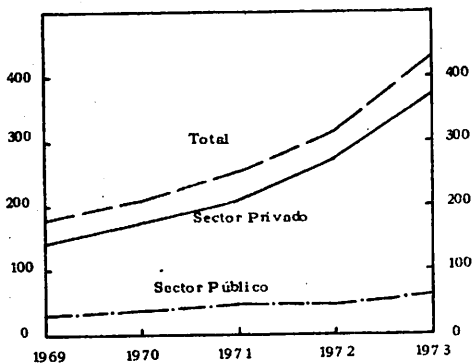

## PRESTAMOS VIGENTES POR DESTINOS

(Mensual)

(En millones de RD\$)

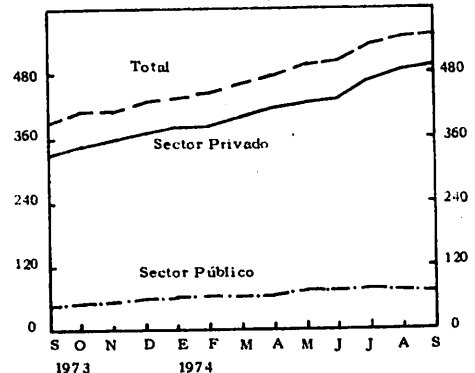

**MOVIMIENTO DE PRESTAMOS EN LOS BANCOS COMERCIALES**  
RESUMEN

(En millones de RD\$)

SECTORES	TOTAL VIGENTE DICIEMBRE 1973	TOTAL VIGENTE SEPTIEMBRE 1974	VARIACION	VARIACION %
<b>Sector Público</b>				
Al Gobierno y dependencias	15.9	16.3	0.4	2.5
A Entidades oficiales autónomas	43.6	56.9	13.3	30.5
<b>SUBTOTAL</b>	<u>59.5</u>	<u>73.2</u>	<u>13.7</u>	<u>23.0</u>
<b>Sector Privado</b>				
<b>A la Producción:</b>				
Industriales	147.9	206.1	58.2	39.4
Pecuarios	12.9	16.5	3.6	27.9
Agrícolas	21.6	23.1	1.5	6.9
Adquisición ó Reparación de Inmuebles	25.3	38.4	13.1	51.8
Varios	15.0	23.5	8.5	56.7
<b>Otros:</b>				
Comerciales	85.6	114.8	29.2	34.1
Con Garantía de Ventas Condicionales	1.0	0.5	- 0.5	- 50.0
Varios	61.3	68.3	7.0	11.4
<b>SUBTOTAL</b>	<u>370.6</u>	<u>491.2</u>	<u>120.6</u>	<u>32.5</u>
<b>TOTAL</b>	<u><u>430.1</u></u>	<u><u>564.4</u></u>	<u><u>134.3</u></u>	<u><u>31.2</u></u>

# VALORES EN CARTERA EN LOS BANCOS COMERCIALES

(En millones de RD\$)

VIGENTES AL FIN DE:	VALORES OFICIALES				VALORES PRIVADOS	TOTAL
	DEL GOBIERNO	DE MUNICIPIOS	DE ENTIDADES AUTONOMAS	TOTAL		
1969	13.9	0.6	27.8	42.3	0.4	42.7
1970	10.7	0.6	27.4	38.7	0.5	39.2
1971	10.7	0.5	27.3	38.5	0.9	39.4
1972	30.4	0.5	30.8	61.7	2.6	64.3
1973	28.6	0.5	32.9	62.0	5.2	67.2
<b>1 9 7 1</b>						
4to. Trimestre	10.7	0.5	27.3	38.5	0.9	39.4
<b>1 9 7 2</b>						
1ro. Trimestre	7.9	0.5	30.1	38.5	1.5	40.0
2do. "	7.9	0.5	30.5	38.9	1.5	40.4
3ro. "	20.9	0.5	30.5	51.9	2.5	54.4
4to. "	30.4	0.5	30.8	61.7	2.6	64.3
<b>1 9 7 3</b>						
1ro. Trimestre	30.6	0.5	30.9	62.0	2.6	64.6
2do. "	28.8	0.5	33.0	62.3	2.7	65.0
3ro. "	30.5	0.5	32.6	63.6	4.3	67.9
4to. "	28.6	0.5	32.9	62.0	5.2	67.2
<b>1 9 7 4</b>						
1ro. Trimestre	25.9	0.5	33.7	60.1	7.1	67.2
2do. "	29.7	0.5	34.3	64.5	5.8	70.3
3ro. "	29.1	0.5	34.0	63.6	17.5	81.1
<b>1 9 7 3</b>						
Septiembre	30.5	0.5	32.6	63.6	4.3	67.9
Octubre	30.1	0.5	33.0	63.6	4.1	67.7
Noviembre	23.4	0.5	33.0	56.9	3.6	60.5
Diciembre	28.6	0.5	32.9	62.0	5.2	67.2
<b>1 9 7 4</b>						
Enero	25.8	0.5	32.9	59.2	3.9	63.1
Febrero	25.9	0.5	33.6	60.0	5.9	65.9
Marzo	25.9	0.5	33.7	60.1	7.1	67.2
Abril	29.7	0.5	33.7	63.9	8.9	72.8
Mayo	29.7	0.5	33.7	63.9	7.8	71.7
Junio	29.7	0.5	34.3	64.5	5.8	70.3
Julio	29.1	0.5	34.0	63.6	7.5	71.1
Agosto	29.1	0.5	33.8	63.4	11.0	74.4
Septiembre	29.1	0.5	34.0	63.6	17.5	81.1

## OBLIGACIONES POR DEPOSITOS DE LOS BANCOS COMERCIALES

(En millones de RD\$)

SALDOS AL FIN DE:	DEPOSITOS A LA VISTA PAGADERO POR CHEQUES			DE AHORROS	A PLAZO	ESPECIALES	TOTAL
	DE PARTI- CULARES	OFICIALES	TOTAL				
1969	61.4	41.1	102.5	60.9	32.9	42.7	239.0
1970	74.0	47.5	121.5	75.2	42.9	42.1	281.7
1971	86.3	51.5	137.8	85.9	59.0	48.0	330.7
1972	104.0	56.5	160.5	101.2	87.0	42.4	391.1
1973	129.7	63.6	193.3	119.5	125.3	44.4	482.5
<b>1 9 7 1</b>							
4to. Trimestre	86.3	51.5	137.8	85.9	59.0	48.0	330.7
<b>1 9 7 2</b>							
1ro. Trimestre	76.8	51.5	128.3	89.3	58.7	47.7	324.0
2do. "	82.1	53.1	135.2	94.2	66.4	56.2	352.0
3ro. "	85.6	50.5	136.1	95.7	73.0	53.1	357.9
4to. "	104.0	56.5	160.5	101.2	87.0	42.4	391.1
<b>1 9 7 3</b>							
1ro. Trimestre	95.3	64.7	160.0	106.1	96.7	31.9	394.7
2do. "	98.1	69.4	167.5	113.4	102.9	41.9	425.7
3ro. "	101.5	75.3	176.8	115.0	121.8	39.7	453.3
4to. "	129.7	63.6	193.3	119.5	125.3	44.4	482.5
<b>1 9 7 4</b>							
1ro. Trimestre	102.4	73.7	176.1	124.1	133.6	53.5	487.3
2do. "	132.0	117.8	249.8	137.2	179.4	51.7	618.1
3ro. "	127.1	111.0	238.1	142.5	211.8	61.3	653.7
<b>1 9 7 3</b>							
Septiembre	101.5	75.3	176.8	115.0	121.8	39.7	453.3
Octubre	109.2	74.4	183.6	116.9	124.1	41.3	465.9
Noviembre	107.8	73.8	181.6	117.7	128.5	43.0	470.8
Diciembre	129.7	63.6	193.3	119.5	125.3	44.4	482.5
<b>1 9 7 4</b>							
Enero	120.1	64.6	184.7	120.9	130.2	46.0	481.8
Febrero	108.9	87.6	196.5	117.4	130.0	48.7	492.6
Marzo	102.4	73.7	176.1	124.1	133.6	53.5	487.3
Abril	118.8	101.9	220.7	129.6	136.6	56.7	543.6
Mayo	134.5	116.6	251.1	134.3	150.6	51.9	587.9
Junio	132.0	117.8	249.8	137.2	179.4	51.7	618.1
Julio	134.4	110.1	244.5	139.4	211.0	51.3	646.2
Agosto	122.6	117.6	240.2	140.3	217.9	55.4	653.8
Septiembre	127.1	111.0	238.1	142.5	211.8	61.3	653.7

### OBLIGACIONES POR DEPOSITOS

(Anual)

(En millones de RD\$)

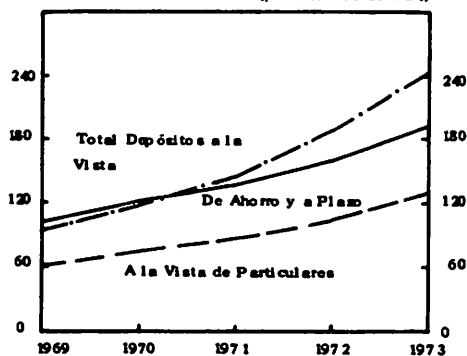

### OBLIGACIONES POR DEPOSITOS

(Mensual)

(En millones de RD\$)

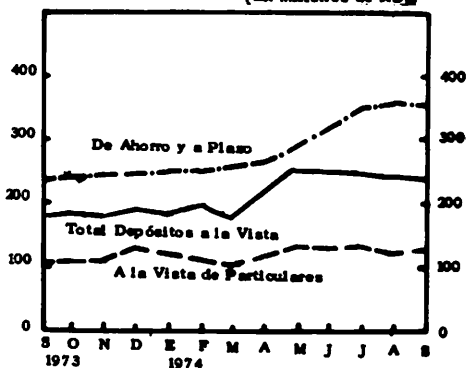

**ACTIVOS Y PASIVOS INTERNACIONALES**  
**EN LOS BANCOS COMERCIALES**

(En millones de RD\$)

SALDOS AL FIN DE:	A C T I V O S					P A S I V O S			
	ORO	EFFECTIVO EN MONEDA EXTRANJE- RA EN CAJA	DEPÓSITO- S EN EL EXTERIOR	OTROS *	TOTAL	DEBIDO A BANCOS CORRESPONSALES EN EL EXTERIOR	DEBIDO A SUCURSALES Y CASA MATRIZ	OTROS	TOTAL
1969	0.0	0.2	2.9	2.2	5.3	8.1	9.0	0.0	17.1
1970	0.0	0.2	3.6	3.6	7.4	6.6	4.5	0.2	11.3
1971	0.0	0.3	5.8	5.3	11.4	16.6	7.7	1.1	25.4
1972	0.0	0.4	4.4	4.4	9.2	19.3	2.9	0.1	22.3
1973	0.0	0.6	4.4	3.1	8.1	11.9	23.4	1.7	37.0
1 9 7 1									
4to. Trimestre	0.0	0.3	5.8	5.3	11.4	16.6	7.7	1.1	25.4
1 9 7 2									
1ro. Trimestre	0.0	0.5	2.9	3.2	6.6	16.0	5.5	1.1	22.6
2do. "	0.0	0.3	4.4	5.0	9.7	13.7	7.8	1.0	22.5
3ro. "	0.0	0.2	1.2	4.4	5.8	13.2	7.2	1.0	21.4
4to. "	0.0	0.4	4.4	4.4	9.2	19.3	2.9	0.1	22.3
1 9 7 3									
1ro. Trimestre	0.0	0.4	5.5	3.5	9.4	19.0	6.5	0.1	25.6
2do. "	0.0	0.4	6.3	7.7	14.4	11.0	6.7	1.6	19.3
3ro. "	0.0	0.5	6.2	3.3	10.0	8.9	11.2	1.8	21.9
4to. "	0.0	0.6	4.4	3.1	8.1	11.9	23.4	1.7	37.0
1 9 7 4									
1ro. Trimestre	0.0	1.7	3.0	10.2	14.9	17.3	10.2	0.1	27.6
2do. "	0.0	5.2	15.0	7.0	27.2	30.2	18.2	0.0	48.4
3ro. "	0.0	4.0	9.8	6.9	20.7	30.2	21.2	0.0	51.4
1 9 7 3									
Septiembre	0.0	0.5	6.2	3.3	10.0	8.9	11.2	1.8	21.9
Octubre	0.0	0.5	5.2	3.8	9.5	9.6	18.3	1.7	29.6
Noviembre	0.0	0.3	5.1	2.8	8.2	8.8	17.0	1.7	27.5
Diciembre	0.0	0.6	4.4	3.1	8.1	11.9	23.4	1.7	37.0
1 9 7 4									
Enero	0.0	0.9	3.7	7.2	11.8	13.0	23.9	1.2	38.1
Febrero	0.0	0.7	10.0	5.3	16.0	17.4	9.3	1.2	27.9
Marzo	0.0	1.7	3.0	10.2	14.9	17.3	10.2	0.1	27.6
Abril	0.0	3.9	7.2	7.3	18.4	21.6	9.1	0.1	30.8
Mayo	0.0	4.1	20.6	18.6	43.3	25.1	23.7	0.0	48.8
Junio	0.0	5.2	15.0	7.0	27.2	30.2	18.2	0.0	48.4
Julio	0.0	3.3	12.8	4.1	20.2	28.8	21.2	0.0	50.0
Agosto	0.0	3.2	10.3	10.2	23.7	30.8	21.0	0.0	51.8
Septiembre	0.0	4.0	9.8	6.9	20.7	30.2	21.2	0.0	51.4

\* Incluye "Efectos Descontados en Moneda Extranjera".

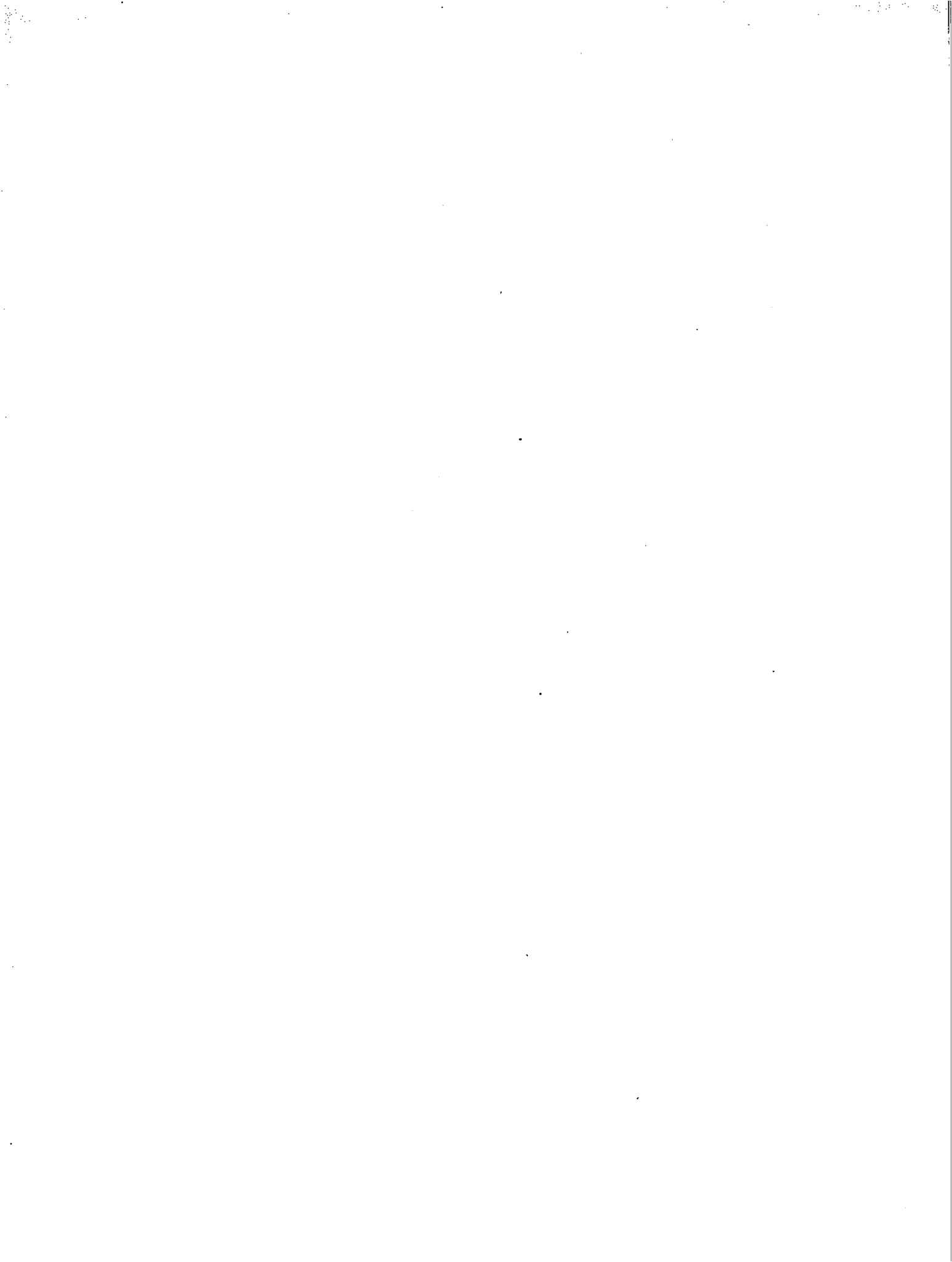

**II.- SECCION "C"**  
**ESTADISTICAS DEL SISTEMA BANCARIO**

**Activos y Pasivos Internacionales**

**Préstamos vigentes por Instituciones  
de Fomento**



**ACTIVOS Y PASIVOS INTERNACIONALES  
DEL SISTEMA BANCARIO**

(En millones de RD\$)

SALDOS AL FIN DE:	BANCO CENTRAL			BANCOS COMERCIALES			TOTAL SISTEMA BANCARIO		
	ACTIVO	PASIVO	ACTIVO NETO	ACTIVO	PASIVO	ACTIVO NETO	ACTIVO	PASIVO	ACTIVO NETO
1969	49.8	-36.0	13.8	5.3	17.1	-11.8	55.1	53.1	2.0
1970	44.9	37.2	7.7	7.4	11.3	-3.9	52.3	48.5	3.8
1971	68.8	47.0	21.8	11.4	25.4	-14.0	80.2	72.4	7.8
1972	68.7	41.3	27.4	9.2	22.3	-13.1	77.9	63.6	14.3
1973	90.8	45.2	45.6	8.1	37.0	-28.9	98.9	82.2	16.7
1971									
4to. Trimestre	68.8	47.0	21.8	11.4	25.4	-14.0	80.2	72.4	7.8
1972									
1ro. Trimestre	40.2	31.0	9.2	6.6	22.6	-16.0	46.8	53.6	-6.8
2do. "	45.5	26.0	19.5	9.7	22.5	-12.8	55.2	48.5	6.7
3ro. "	52.1	32.5	19.6	5.8	21.4	-15.6	57.9	53.9	4.0
4to. "	68.7	41.3	27.4	9.2	22.3	-13.1	77.9	63.6	14.3
1973									
1ro. Trimestre	52.8	39.4	13.4	9.4	25.6	-16.2	62.2	65.0	-2.8
2do. "	54.0	36.5	17.5	14.4	19.3	-4.9	68.4	55.8	12.6
3ro. "	58.9	45.8	13.1	10.0	21.9	-11.9	68.9	67.7	1.2
4to. "	90.8	45.2	45.6	8.1	37.0	-28.9	98.9	82.2	16.7
1974									
1ro. Trimestre	69.6	81.4	-11.8	14.9	27.6	-12.7	84.5	109.0	-24.5
2do. "	139.7	63.2	76.5	27.2	48.4	-21.2	166.9	111.6	55.3
3ro. "	106.1	61.8	44.3	20.7	51.4	-30.7	126.8	113.2	13.6
1973									
Septiembre	58.9	45.8	13.1	10.0	21.9	-11.9	68.9	67.7	1.2
Octubre	61.1	50.8	10.3	9.5	29.6	-20.1	70.6	80.4	-9.8
Noviembre	62.7	51.0	11.7	8.2	27.5	-19.3	70.9	78.5	-7.6
Diciembre	90.8	45.2	45.6	8.1	37.0	-28.9	98.9	82.2	16.7
1974									
Enero	61.8	55.2	6.6	11.8	38.1	-26.3	73.6	93.3	-19.7
Febrero	79.6	86.2	-6.6	16.0	27.9	-11.9	95.6	124.1	-18.5
Marzo	69.6	81.4	-11.8	14.9	27.6	-12.7	84.5	109.0	-24.5
Abril	87.0	71.4	15.6	18.4	30.8	-12.4	105.4	102.2	3.2
Mayo	108.7	68.4	40.3	43.3	48.8	-5.5	152.0	117.2	34.8
Junio	139.7	63.2	76.5	27.2	48.4	-21.2	166.9	111.6	55.3
Julio	131.4	63.2	68.2	20.2	50.0	-29.8	151.6	113.2	38.4
Agosto	132.7	62.4	70.3	23.7	51.8	-28.1	156.4	114.2	42.2
Septiembre	106.1	61.8	44.3	20.7	51.4	-30.7	126.8	113.2	13.6

## INSTITUCIONES FINANCIERAS DE FOMENTO PRESTAMOS VIGENTES

(En millones de RD\$)

DURANTE EL PERIODO	CORPORACION DE FOMENTO INDUSTRIAL DE LA REPUBLICA DOMINICANA	ASOCIACIONES DE AHORROS Y PRESTAMOS PARA LA VIVIENDA	BANCO AGRICOLA DE LA REPUBLICA DOMINICANA
1969	4.3	26.1	57.8
1970	5.6	32.8	61.2
1971	6.6	43.7	62.7
1972	7.9	55.5	58.7
1973	8.8	75.3	64.0
<b>1 9 7 1</b>			
4to. Trimestre	6.6	43.7	62.7
<b>1 9 7 2</b>			
1ro. Trimestre	6.7	46.5	60.2
2do. "	6.9	49.2	60.1
3ro. "	7.1	51.2	58.8
4to. "	7.9	55.5	58.7
<b>1 9 7 3</b>			
1ro. Trimestre	8.1	59.2	59.6
2do. "	8.6	64.5	64.5
3ro. "	8.8	70.4	64.3
4to. "	8.8	75.3	64.0
<b>1 9 7 4</b>			
1ro. Trimestre	9.1	79.9	64.9
2do. "	9.4	86.9	72.0
3ro. "	9.8	93.9	75.1
<b>1 9 7 3</b>			
Septiembre	8.8	70.4	64.3
Octubre	8.8	72.3	64.4
Noviembre	8.7	73.9	64.7
Diciembre	8.8	75.3	64.0
<b>1 9 7 4</b>			
Enero	8.9	76.5	63.8
Febrero	8.9	77.7	63.9
Marzo	9.1	79.9	64.9
Abril	9.1	81.9	68.1
Mayo	9.3	83.4	70.9
Junio	9.4	86.9	72.0
Julio	9.4	89.4	72.7
Agosto	9.5	92.1	73.8
Septiembre	9.8	93.9	75.1

**PRESTAMOS VIGENTES DE LAS INSTITUCIONES DE FOMENTO (Anual)**

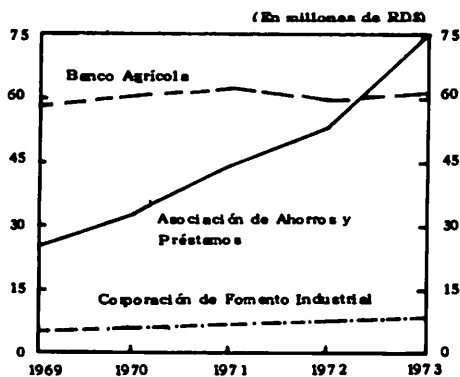

**PRESTAMOS VIGENTES DE LAS INSTITUCIONES DE FOMENTO (Mensual)**

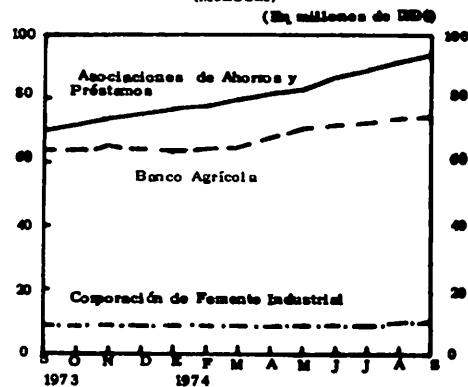

II.- SECCION "D"  
**M E D I O S D E P A G O**

**Emisión Monetaria**

**No Circulante**

**Medio Circulante**

**Medio circulante por origen e  
Institución emisora**

**Factores de expansión y contracción  
del medio circulante**

**Resumen del medio circulante**

**Movimiento de los depósitos a la  
vista pagaderos por cheque**



# EMISION MONETARIA

(En millones de RD\$)

SALDOS AL FIN DE:	DEL ESTADO		DEL BANCO CENTRAL		DE LOS BANCOS COMERCIALES		TOTAL
	MONEDA METALICA *	BILLETES PESOS FUERA DEL BANCO	DEPOSITOS A LA VISTA DE PESOS DOMINICANOS PAGADEROS POR CHEQUES	DEPOSITOS DE PARTICULARES EN MONEDA NACIONAL PAGADEROS POR CHEQUES	DEPOSITOS OFICIALES EN MONEDA NACIONAL PAGADEROS POR CHEQUES		
1969	7.6	88.0	71.9	61.4	41.1	270.0	
1970	7.5	96.5	73.7	74.0	47.5	299.2	
1971	8.0	97.2	94.0	86.3	51.4	336.9	
1972	8.6	114.2	91.9	104.0	56.5	375.2	
1973	9.2	141.6	120.2	129.7	63.6	464.3	
<b>1971</b>							
4to. Trimestre	8.0	97.2	94.0	86.3	51.4	336.9	
<b>1972</b>							
1ro. Trimestre	8.0	91.1	80.3	76.8	51.5	307.7	
2do. "	8.1	95.9	89.3	82.1	53.1	328.5	
3ro. "	8.1	94.6	85.1	85.6	50.5	323.9	
4to. "	8.6	114.2	91.9	104.0	56.5	375.2	
<b>1973</b>							
1ro. Trimestre	8.6	108.7	92.2	95.3	64.7	369.5	
2do. "	8.6	116.1	101.2	98.1	69.4	393.4	
3ro. "	8.7	115.1	104.8	101.5	75.3	405.4	
4to. "	9.2	141.6	120.2	129.7	63.6	464.3	
<b>1974</b>							
1ro. Trimestre	9.7	134.2	82.3	102.4	73.7	402.3	
2do. "	9.8	144.0	170.3	132.0	117.8	573.9	
3ro. "	9.9	140.0	154.1	127.1	111.0	542.1	
<b>1973</b>							
Septiembre	8.7	115.1	104.8	101.5	75.3	405.4	
Octubre	8.8	113.4	106.0	109.2	74.4	411.8	
Noviembre	9.0	119.0	105.0	107.8	73.8	414.6	
Diciembre	9.2	141.6	120.2	129.7	63.6	464.3	
<b>1974</b>							
Enero	9.5	126.9	98.0	120.1	64.6	419.1	
Febrero	9.5	132.1	87.1	108.9	87.6	425.2	
Marzo	9.7	134.2	82.3	102.4	73.7	402.3	
Abril	9.8	137.1	110.3	118.8	101.9	477.9	
Mayo	9.9	145.8	121.3	134.5	116.6	528.1	
Junio	9.8	144.0	170.3	132.0	117.8	573.9	
Julio	9.8	142.1	171.9	134.4	110.1	568.3	
Agosto	9.8	140.4	174.7	122.6	117.6	565.1	
Septiembre	9.9	140.0	154.1	127.1	111.0	542.1	

\* Cifras rectificadas. Afecta todos los cuadros donde aparece la moneda metálica.

**EMISION MONETARIA**  
(Anual)

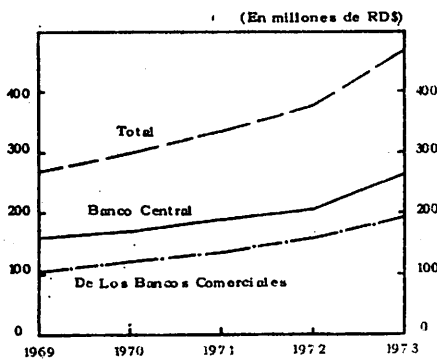

**EMISION MONETARIA**  
(Mensual)

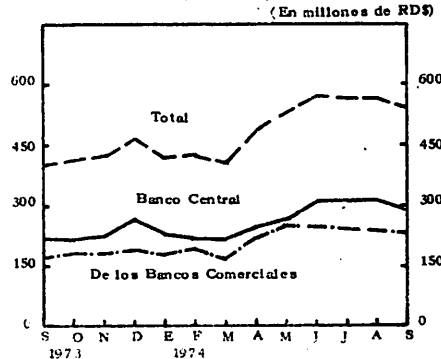

# NO CIRCULANTE

( En millones de RD\$)

SALDOS AL FIN DE:	EN EL BANCO CENTRAL	DE LOS BANCOS COMERCIALES			TÓTAL
	MONEDA METALICA	EFECTIVO EN CAJA		DEPOSITOS A LA VISTA EN PESOS DOMINICANOS EN EL BANCO CENTRAL *	
		MONEDA METALICA	BILLETES PESOS		
1969	1.4	0.4	21.4	69.8	93.0
1970	0.8	0.4	20.6	71.0	92.8
1971	0.9	0.5	19.3	90.1	110.8
1972	1.0	0.5	21.4	85.6	108.5
1973	1.1	0.5	31.9	116.3	149.8
1 9 7 1					
4to. Trimestre	0.9	0.5	19.3	90.1	110.8
1 9 7 2					
1ro. Trimestre	1.0	0.5	15.7	76.1	93.3
2do. "	1.0	0.6	17.5	84.3	103.4
3ro. "	1.0	0.5	17.1	80.2	98.8
4to. "	1.0	0.5	21.4	85.6	108.5
1 9 7 3					
1ro. Trimestre	1.1	0.6	20.4	85.9	108.0
2do. "	1.1	0.6	23.9	94.0	119.6
3ro. "	1.1	0.6	26.7	97.3	125.7
4to. "	1.1	0.5	31.9	116.3	149.8
1 9 7 4					
1ro. Trimestre	1.1	0.7	27.2	77.9	106.9
2do. "	0.4	1.0	27.7	164.9	194.0
3ro. Trimestre	0.4	0.7	31.0	146.0	178.1
1 9 7 3					
Septiembre	1.1	0.6	26.7	97.3	125.7
Octubre	1.1	0.7	27.9	96.8	126.5
Noviembre	1.1	0.7	23.9	101.4	127.1
Diciembre	1.1	0.5	31.9	116.3	149.8
1 9 7 4					
Enero	1.2	0.8	27.7	94.1	123.8
Febrero	1.2	0.7	28.5	82.7	113.1
Marzo	1.1	0.7	27.2	77.9	106.9
Abril	1.1	0.9	29.1	105.2	136.3
Mayo	1.1	0.6	30.0	115.5	147.2
Junio	0.4	1.0	27.7	164.9	194.0
Julio	0.4	0.7	34.0	166.4	201.5
Agosto	0.4	0.7	30.4	164.9	196.4
Septiembre	0.4	0.7	31.0	146.0	178.1

\* No se incluyen cheques de Administración y cuentas de cheques particulares.

## MEDIO CIRCULANTE \*

(En millones de RD\$)

SALDOS AL FIN DE:	EN FORMA DE BILLETES Y MONEDAS		EN FORMA DE DEPOSITOS A LA VISTA PAGADEROS POR CHEQUES		MEDIO CIRCULANTE SIN INCLUIR LOS DEPOSITOS OFICIALES	TOTAL
	MONEDA METALICA	BILLETES PESOS	DE PARTICULARES **	OFICIALES***		
1969	5.8	66.6	63.5	41.1	135.9	177.0
1970	6.3	75.9	76.7	47.5	158.9	206.4
1971	6.6	77.9	90.2	51.4	174.7	226.1
1972	7.1	92.8	110.3	56.5	210.2	266.7
1973	7.6	109.7	133.6	63.6	250.9	314.5
<b>1 9 7 1</b>						
4to. Trimestre	6.6	77.9	90.2	51.4	174.7	226.1
<b>1 9 7 2</b>						
1ro. Trimestre	6.5	75.4	81.0	51.5	162.9	214.4
2do. "	6.5	78.4	87.1	53.1	172.0	225.1
3ro. "	6.6	77.5	90.5	50.5	174.6	225.1
4to. "	7.1	92.8	110.3	56.5	210.2	266.7
<b>1 9 7 3</b>						
1ro. Trimestre	6.9	88.2	101.7	64.7	196.8	261.5
2do. "	7.0	92.2	105.2	69.4	204.4	273.8
3ro. "	7.0	88.4	109.0	75.3	204.4	279.7
4to. "	7.6	109.7	133.6	63.6	250.9	314.5
<b>1 9 7 4</b>						
1ro. Trimestre	7.9	107.0	106.8	73.7	221.7	295.4
2do. "	8.4	116.3	137.4	117.8	262.1	379.9
3ro. "	8.8	109.0	135.2	111.0	253.0	364.0
<b>1 9 7 3</b>						
Septiembre	7.0	88.4	109.0	75.3	204.4	279.7
Octubre	7.0	85.6	118.3	74.4	210.9	285.3
Noviembre	7.3	95.0	111.4	73.8	213.7	287.5
Diciembre	7.6	109.7	133.6	63.6	250.9	314.5
<b>1 9 7 4</b>						
Enero	7.5	99.2	124.0	64.6	230.7	295.3
Febrero	7.6	103.6	113.3	87.6	224.5	312.1
Marzo	7.9	107.0	106.8	73.7	221.7	295.4
Abril	7.7	108.0	124.0	101.9	239.7	341.6
Mayo	8.2	115.8	140.3	116.6	264.3	380.9
Junio	8.4	116.3	137.4	117.8	262.1	379.9
Julio	8.7	108.1	139.9	110.1	256.7	366.8
Agosto	8.7	110.0	132.4	117.6	251.1	368.7
Septiembre	8.8	109.0	135.2	111.0	253.0	364.0

\* Billetes y monedas en poder del público, más depósitos oficiales y particulares pagaderos por cheque, sin incluir los depósitos interbancarios, (Art. 70 de la Ley Organica del Banco Central).

\*\* Incluye los cheques de administración del Banco Central y cuentas de cheques particulares.

\*\*\* Del Gobierno y sus dependencias y de municipios.

**MEDIO CIRCULANTE**  
(Anual)

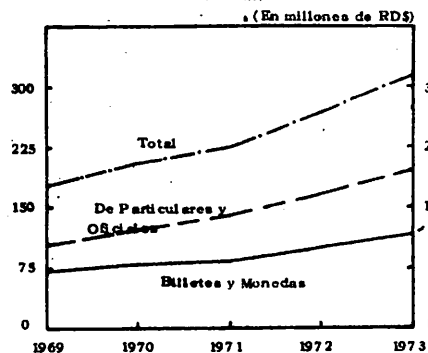

**MEDIO CIRCULANTE**  
(Mensual)

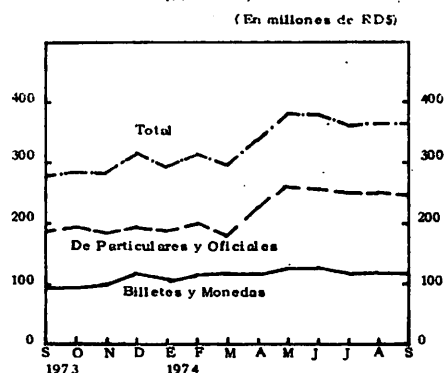

## MEDIO CIRCULANTE POR ORIGEN E INSTITUCION EMISORA

(En millones de RD\$)

SALDOS AL FIN DE:	TOTAL	DE ORIGEN EXTERNO			DE ORIGEN INTERNO		
		DEL ESTADO	DEL SISTEMA BANCARIO	TOTAL	DEL ESTADO	DEL SISTEMA BANCARIO	TOTAL
1969	177.0	3.8	55.1	58.9	3.8	114.3	118.1
1970	206.4	3.8	52.3	56.1	3.8	146.5	150.3
1971	226.1	4.0	80.2	84.2	4.0	137.9	141.9
1972	266.7	4.3	77.9	82.2	4.3	180.2	184.5
1973	314.5	4.6	98.9	103.5	4.6	206.4	211.0
<b>1 9 7 1</b>							
4to. Trimestre	226.1	4.0	80.2	84.2	4.0	137.9	141.9
<b>1 9 7 2</b>							
1ro. Trimestre	214.4	4.0	46.8	50.8	4.0	159.6	163.6
2do. "	225.1	4.0	55.2	59.2	4.0	161.9	165.9
3ro. "	225.1	4.1	57.9	62.0	4.1	159.0	163.1
4to. "	266.7	4.3	77.9	82.2	4.3	180.2	184.5
<b>1 9 7 3</b>							
1ro. Trimestre	261.5	4.3	62.3	66.6	4.3	190.6	194.9
2do. "	273.8	4.3	68.5	72.8	4.3	196.7	201.0
3ro. "	279.7	4.4	68.9	73.3	4.4	202.0	206.4
4to. "	314.5	4.6	98.9	103.5	4.6	206.4	211.0
<b>1 9 7 4</b>							
1ro. Trimestre	295.4	4.8	81.6	86.4	4.8	204.2	209.0
2do. "	379.9	4.9	166.9	171.8	4.9	203.2	208.1
3ro. "	364.0	4.9	126.8	131.7	4.9	227.4	232.3
<b>1 9 7 3</b>							
Septiembre	279.7	4.4	68.9	73.3	4.4	202.0	206.4
Octubre	285.3	4.4	70.6	75.0	4.4	205.9	210.3
Noviembre	287.5	4.5	70.9	75.4	4.5	207.6	212.1
Diciembre	314.5	4.6	98.9	103.5	4.6	206.4	211.0
<b>1 9 7 4</b>							
Enero	295.3	4.7	73.5	78.2	4.7	212.4	217.1
Febrero	312.1	4.7	95.6	100.3	4.7	207.1	211.8
Marzo	295.4	4.8	81.6	86.4	4.8	204.2	209.0
Abril	341.6	4.9	105.4	110.3	4.9	226.4	231.3
Mayo	380.9	4.9	161.0	165.9	4.9	210.1	215.0
Junio	379.9	4.9	166.9	171.8	4.9	203.2	208.1
Julio	366.8	4.9	151.6	156.5	4.9	205.4	210.3
Agosto	368.7	4.9	156.4	161.3	4.9	202.5	207.4
Septiembre	364.0	4.9	126.8	131.7	4.9	227.4	232.3

**MEDIO CIRCULANTE POR ORIGEN**  
(Anual)

(En millones de RD\$)

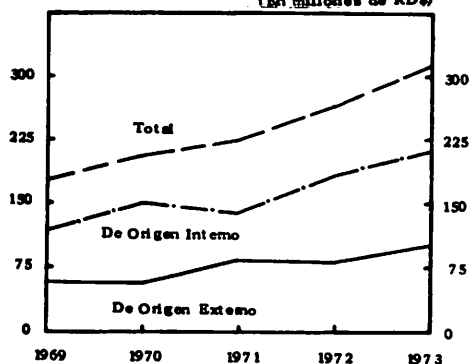

**MEDIO CIRCULANTE POR ORIGEN**  
(Mensual)

(En millones de RD\$)

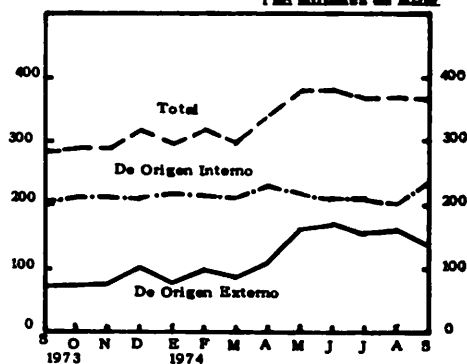

## FACTORES DE EXPANSION Y CONTRACCION DEL MEDIO CIRCULANTE

(En millones de RD\$)

SALDOS AL FIN DE:	FACTORES DE EXPANSION					FACTORES DE CONTRACCION			TOTAL DE MEDIO CIRCULANTE
	ACTIVOS INTERNACIONALES *	SEÑOREAJE DE LA EMISION MONETARIA	FRESA- MOS BAN- CARIOS	INVERSIO- NES DE VALORES	TOTAL	DEPOSITOS DE AHORROS Y A PLAZOS FIJO	OTROS FAC- TORES DE CONTRAC- CION **	TOTAL	
1969	58.9	3.8	177.6	182.5	422.5	93.7	152.1	245.8	177.0
1970	56.1	3.8	211.3	194.8	466.0	118.1	141.5	259.6	206.4
1971	84.2	4.0	256.6	211.6	556.4	144.9	185.4	330.3	226.1
1972	82.2	4.3	317.0	248.1	651.6	188.2	196.7	384.9	266.7
1973	103.5	4.6	430.1	265.5	803.7	244.8	244.4	489.2	314.5
<b>1 9 7 1</b>									
4to. Trimestre	84.2	4.0	256.6	211.6	556.4	144.9	185.4	330.3	226.1
<b>1 9 7 2</b>									
1ro. Trimestre	50.8	4.0	268.4	214.0	537.2	148.0	174.8	322.8	214.4
2do. "	59.2	4.0	282.9	217.5	563.6	160.6	177.9	338.5	225.1
3ro. "	62.0	4.1	290.1	234.6	590.8	168.7	197.0	365.7	225.1
4to. "	82.2	4.3	317.0	248.1	651.6	188.2	196.7	384.9	266.7
<b>1 9 7 3</b>									
1ro. Trimestre	66.6	4.3	330.0	251.3	652.2	202.9	187.8	390.7	261.5
2do. "	72.8	4.3	353.8	257.5	688.4	216.3	198.3	414.6	273.8
3ro. "	73.3	4.4	389.6	257.0	724.3	236.8	207.8	444.6	279.7
4to. "	103.5	4.6	430.1	265.5	803.7	244.8	244.4	489.2	314.5
<b>1 9 7 4</b>									
1ro. Trimestre	86.4	4.8	462.5	268.4	822.1	257.7	269.0	526.7	295.4
2do. "	166.9	4.9	506.9	285.6	964.3	316.5	267.9	584.4	379.9
3ro. "	126.8	4.9	564.4	308.2	1,004.3	354.3	286.0	640.3	364.0
<b>1 9 7 3</b>									
Septiembre	73.3	4.4	389.6	257.0	724.3	236.8	207.8	444.6	279.7
Octubre	75.0	4.4	405.1	257.6	742.1	241.0	215.8	456.8	285.3
Noviembre	75.4	4.5	437.7	259.1	776.7	246.2	243.0	489.2	287.5
Diciembre	103.5	4.6	430.1	265.5	803.7	244.8	244.4	489.2	314.5
<b>1 9 7 4</b>									
Enero	78.2	4.7	439.6	262.3	784.8	251.1	238.4	489.5	295.3
Febrero	100.3	4.7	443.1	267.1	815.2	247.4	255.7	503.1	312.1
Marzo	86.4	4.8	462.5	268.4	822.1	257.7	269.0	526.7	295.4
Abril	110.3	4.9	477.1	288.0	880.3	266.2	272.5	538.7	341.6
Mayo	165.9	4.9	500.3	286.9	958.0	284.9	292.2	577.1	380.9
Junio	166.9	4.9	506.9	285.6	964.3	316.5	267.9	584.4	379.9
Julio	151.6	4.9	536.6	289.3	982.4	350.4	265.2	615.6	366.8
Agosto	156.4	4.9	557.2	305.5	1,024.0	358.2	297.1	655.3	368.7
Septiembre	126.8	4.9	564.4	308.2	1,004.3	354.3	286.0	640.3	364.0

\* Incluye los Activos Internacionales del Banco Central, de los bancos comerciales y el valor de acuñación de la moneda dominicana.

\*\* "Otros factores de contracción", incluye cambios en el capital, reserva de los bancos y otros pasivos no monetarios.

**FACTORES DE EXPANSION Y CONTRACCION  
DEL MEDIO CIRCULANTE  
(Anual)**

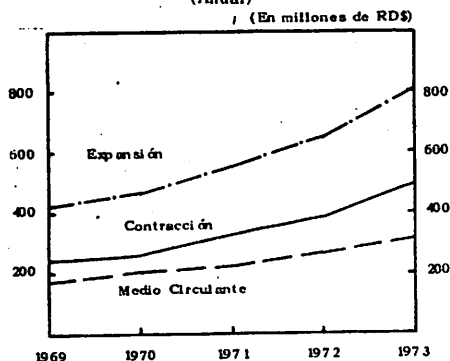

**FACTORES DE EXPANSION Y CONTRACCION  
DEL MEDIO CIRCULANTE  
(Mensual)**

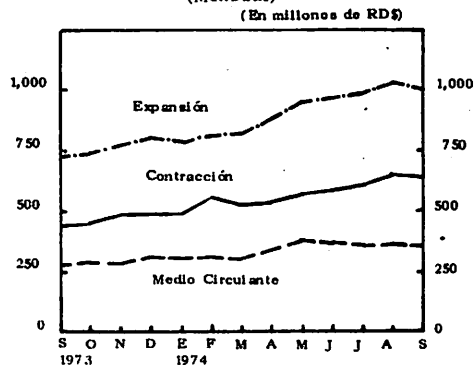

# RESUMEN DEL MEDIO CIRCULANTE

( En millones de RD\$ )

SALDOS AL FIN DE:	BILLETES Y MONEDAS				DEPOSITOS OFICIALES Y PARTICULARES EN MONEDA NACIONAL PAGADEROS POR CHEQUES *	T O T A L
	BILLETES PESOS EMITIDOS	MONEDA METALICA EMITIDA	MENOS: BILLETES Y MO- NEDAS EN CAJA EN BAN- COS COMERCIALES Y MO- NEDAS EN EL BANCO CENTRAL	TOTAL EFECTIVO EN PODER DEL PUBLICO		
1969	88.0	7.6	23.2	72.4	104.6	177.0
1970	96.5	7.5	21.8	82.2	124.2	206.4
1971	97.2	8.0	20.7	84.5	141.6	226.1
1972	114.2	8.6	22.9	99.9	166.8	266.7
1973	141.6	9.2	33.5	117.3	197.2	314.5
1 9 7 1						
4to. Trimestre	97.2	8.0	20.7	84.5	141.6	226.1
1 9 7 2						
1ro. Trimestre	91.1	8.0	17.2	81.9	132.5	214.4
2do. "	95.9	8.1	19.1	84.9	140.2	225.1
3ro. "	94.6	8.1	18.6	84.1	141.0	225.1
4to. "	114.2	8.6	22.9	99.9	166.8	266.7
1 9 7 3						
1ro. Trimestre	108.7	8.6	22.1	95.2	166.3	261.5
2do. "	116.1	8.6	25.6	99.1	174.7	273.8
3ro. "	115.1	8.7	28.4	95.4	184.3	279.7
4to. "	141.6	9.2	33.5	117.3	197.2	314.5
1 9 7 4						
1ro. Trimestre	134.2	9.7	29.0	114.9	180.5	295.4
2do. "	144.0	9.7	29.1	124.6	255.3	379.9
3ro. "	140.0	9.9	32.1	117.8	246.2	364.0
1 9 7 3						
Septiembre	115.1	8.7	28.4	95.4	184.3	279.7
Octubre	113.4	8.8	29.6	92.6	192.7	285.3
Noviembre	119.0	9.0	25.7	102.3	185.2	287.5
Diciembre	141.6	9.2	33.5	117.3	197.2	314.5
1 9 7 4						
Enero	126.9	9.5	29.7	106.7	188.6	295.3
Febrero	132.1	9.5	30.4	111.2	200.9	312.1
Marzo	134.2	9.7	29.0	114.9	180.5	295.4
Abril	137.1	9.8	31.1	115.8	225.8	341.6
Mayo	145.8	9.9	31.7	124.0	256.9	380.9
Junio	144.0	9.7	29.1	124.6	255.3	379.9
Julio	142.1	9.8	35.1	116.8	250.0	366.8
Agosto	140.4	9.8	31.5	118.7	250.0	368.7
Septiembre	140.0	9.9	32.1	117.8	246.2	364.0

\* Incluye cheques de Administración del Banco Central y cuentas de cheques de particulares en el Banco Central.

## MOVIMIENTO DE LOS DEPOSITOS A LA VISTA PAGADEROS POR CHEQUES

(En millones de RD\$)

DURANTE EL PERIODO	CHEQUES COBRADOS SOBRE LOS DEPOSITOS PARTICULARES			CHEQUES COBRADOS SOBRE LOS DEPOSITOS OFICIALES			TOTAL DE CHEQUES PAGADOS		VELOCIDAD DE CIRCULACION DE LOS DEPOSITOS
	MILES DE CHEQUES	VALOR	PORCENTAJE DEL TOTAL	MILES DE CHEQUES	VALOR	PORCENTAJE DEL TOTAL	MILES DE CHEQUES	VALOR	
1969	9,026	3,838.4	84.9	1,970	680.7	15.1	10,996	4,519.1	4.05
1970	10,492	4,603.4	85.0	1,723	813.7	15.0	12,215	5,417.1	4.17
1971	11,938	5,640.0	85.3	2,105	970.4	14.7	14,043	6,610.4	4.44
1972	13,096	6,306.1	85.1	2,175	1,099.6	14.9	15,271	7,405.7	4.44
1973	14,637	7,987.3	86.5	2,405	1,245.0	13.5	17,042	9,232.3	4.44
1971									
4to. Trimestre	3,261	1,454.4	85.0	606	256.4	15.0	3,867	1,710.8	4.42
1972									
1ro. Trimestre	3,107	1,508.2	85.5	513	256.3	14.5	3,620	1,764.5	4.35
2do. "	3,160	1,617.1	85.6	487	271.0	14.4	3,647	1,888.1	4.68
3ro. "	3,181	1,607.9	85.5	552	272.2	14.5	3,733	1,880.1	4.59
4to. "	3,648	1,572.9	84.0	623	300.1	16.0	4,271	1,873.0	4.17
1973									
1ro. Trimestre	3,495	1,738.8	85.9	559	285.4	14.1	4,054	2,024.2	4.11
2do. "	3,629	1,962.0	86.1	592	316.8	13.9	4,221	2,278.8	4.65
3ro. "	3,381	1,912.2	86.5	465	297.5	13.5	3,846	2,209.7	4.11
4to. "	4,132	2,374.3	87.3	789	345.3	12.7	4,921	2,719.6	4.87
1974									
1ro. Trimestre	4,014	2,543.6	88.1	678	342.0	11.9	4,692	2,885.6	5.18
2do. "	4,024	2,969.6	88.3	570	394.0	11.7	4,594	3,363.6	4.66
3ro. "	12,615	8,897.6	88.5	2,025	1,157.3	11.5	14,640	10,054.9	5.27
1973									
Septiembre	939	543.5	86.9	163	82.1	13.1	1,102	625.6	3.54
Octubre	1,375	815.0	88.4	198	106.4	11.6	1,573	921.4	5.02
Noviembre	1,269	707.7	86.2	221	113.3	13.8	1,490	821.0	4.52
Diciembre	1,488	851.6	87.1	370	125.6	12.9	1,858	977.2	5.06
1974									
Enero	1,440	866.7	88.9	231	108.3	11.1	1,671	975.0	5.28
Febrero	1,188	722.7	88.5	200	94.1	11.5	1,388	816.8	4.16
Marzo	1,386	954.2	87.2	247	139.6	12.8	1,633	1,093.8	6.21
Abril	1,353	929.6	88.6	224	119.1	11.4	1,577	1,048.7	4.75
Mayo	1,387	927.4	85.9	249	152.1	14.1	1,636	1,079.5	4.30
Junio	1,284	1,112.6	90.1	97	122.8	9.9	1,381	1,235.4	4.95
Julio	1,751	1,333.5	89.8	272	151.6	10.2	2,023	1,485.1	6.07
Agosto	1,452	1,049.6	87.5	254	149.4	12.5	1,706	1,199.0	4.99
Septiembre	1,374	1,001.4	89.3	251	120.3	10.7	1,625	1,121.7	4.71

- NOTA: (1) La velocidad de circulación anual ha sido calculada dividiendo el promedio mensual de los cheques pagados por los bancos comerciales durante el año, entre el promedio mensual de los depósitos a la vista pagaderos por cheque en dichos bancos durante el mismo período.
- (2) La velocidad de circulación trimestral ha sido obtenida dividiendo el promedio mensual de los cheques pagados durante el trimestre entre el promedio mensual de los depósitos a la vista pagaderos por cheques durante el mismo período.
- (3) La velocidad de circulación mensual ha sido obtenida dividiendo el valor de los cheques pagados mensualmente por los bancos, entre el saldo mensual de los depósitos a la vista pagaderos por cheque, durante el mes.

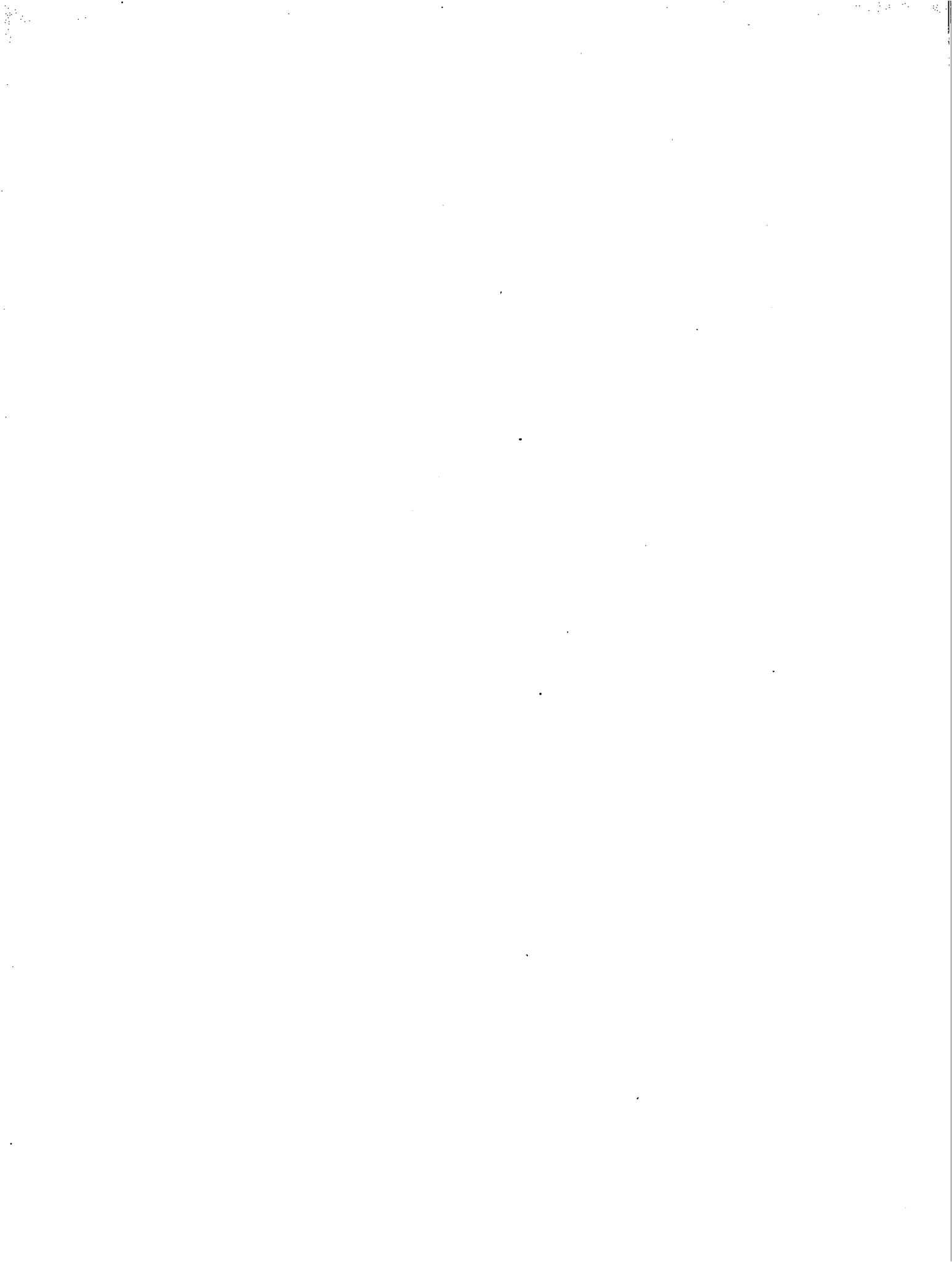



**III.- SECTOR EXTERNO**



**III.- SECCION "A"**  
**TRANSACCIONES INTERNACIONALES**

**Balanza de Pagos de la República Dominicana**

**Balanza Cambiaria**

**Deuda Externa**

**Financiamiento Externo**



BALANZA DE PAGOS DE LA REPUBLICA DOMINICANA

1960 - 1971

(Primera Parte)

(En millones de RD\$)

DETALLE	1960	1961	1962	1963	1964	1965	1966	1967	1968	1969	1970*	1971*
<b>I.- Transacciones Corrientes</b>												
1.- Exportaciones	157.4	138.9	169.6	174.3	179.4	125.5	136.7	156.2	163.5	184.1	213.2	243.0
2.- Importaciones	<u>90.3</u>	<u>72.1</u>	<u>132.3</u>	<u>164.6</u>	<u>202.4</u>	<u>120.7</u>	<u>166.9</u>	<u>174.7</u>	<u>196.8</u>	<u>217.2</u>	<u>278.0</u>	<u>311.1</u>
A.- Saldo Comercial	<u>67.1</u>	<u>66.8</u>	<u>37.3</u>	<u>9.7</u>	<u>-23.0</u>	<u>4.8</u>	<u>-30.2</u>	<u>-18.5</u>	<u>-33.3</u>	<u>-33.1</u>	<u>-64.8</u>	<u>-68.1</u>
<b>3.- Ingresos por Servicios</b>												
3.1.- Fletes y Seguros	1.9	1.7	1.9	2.0	2.0	1.9	1.6	4.0	4.0	4.6	4.9	5.5
3.2.- Otros Transportes	2.6	2.7	3.0	3.6	4.1	2.4	1.9	3.5	3.5	4.0	4.4	5.0
3.3.- Turismo	3.0	2.5	5.9	6.8	6.5	3.3	3.9	8.0	13.0	17.7	16.4	21.4
3.4.- Ingresos por Inversiones	1.3	0.1	0.1	0.3	0.3	1.0	1.0	1.0	1.0	1.0	1.5	1.5
3.5.- Transacciones del Gobierno	0.9	0.8	2.8	2.6	3.0	5.9	7.6	6.0	7.0	7.0	5.0	5.0
3.6.- Diversos	<u>6.3</u>	<u>5.6</u>	<u>6.0</u>	<u>7.9</u>	<u>9.1</u>	<u>4.7</u>	<u>5.7</u>	<u>8.0</u>	<u>8.5</u>	<u>10.0</u>	<u>12.0</u>	<u>12.3</u>
a) Total Ingresos por Servicios	<u>16.0</u>	<u>13.4</u>	<u>19.7</u>	<u>23.2</u>	<u>25.0</u>	<u>19.2</u>	<u>21.7</u>	<u>30.5</u>	<u>37.0</u>	<u>44.3</u>	<u>44.2</u>	<u>50.7</u>
<b>4.- Egresos por Servicios</b>												
4.1.- Fletes y Seguros	8.8	9.2	14.6	19.2	22.8	11.6	19.2	20.0	22.6	25.8	34.7	42.0
4.2.- Otros Transportes	2.5	2.9	4.9	5.8	5.0	5.0	5.0	5.1	5.0	5.5	6.0	8.5
4.3.- Turismo	5.1	4.2	19.6	22.8	23.4	19.9	27.0	28.5	30.0	36.0	37.0	36.5
4.4.- Ingresos por Inversiones	10.9	18.5	21.4	20.2	19.1	13.0	19.4	20.7	20.0	24.4	27.4	30.3
4.5.- Transacciones del Gobierno	1.8	1.6	2.7	2.8	2.4	3.6	3.4	1.9	1.8	2.0	1.8	1.8
4.6.- Diversos	<u>8.4</u>	<u>8.8</u>	<u>10.1</u>	<u>10.7</u>	<u>9.7</u>	<u>5.6</u>	<u>8.9</u>	<u>9.0</u>	<u>9.5</u>	<u>10.5</u>	<u>7.0</u>	<u>10.0</u>
b) Total Egresos por Servicios	<u>37.5</u>	<u>45.2</u>	<u>73.3</u>	<u>81.5</u>	<u>82.4</u>	<u>58.7</u>	<u>82.9</u>	<u>85.2</u>	<u>88.9</u>	<u>104.2</u>	<u>113.9</u>	<u>129.1</u>
B.- Saldo de Servicios (a - b)	<u>-21.5</u>	<u>-31.8</u>	<u>-53.6</u>	<u>-58.3</u>	<u>-57.4</u>	<u>-39.5</u>	<u>-61.2</u>	<u>-54.7</u>	<u>-51.9</u>	<u>-59.9</u>	<u>-69.7</u>	<u>-78.4</u>
C.- Saldo de Bienes y Servicios (A+B)	<u>45.6</u>	<u>35.0</u>	<u>-16.3</u>	<u>-48.6</u>	<u>-80.4</u>	<u>-34.7</u>	<u>-91.4</u>	<u>-73.2</u>	<u>-85.2</u>	<u>-93.0</u>	<u>-134.5</u>	<u>-146.5</u>
D.- Transacciones Unilat. Netas (Donacs.)	<u>-3.1</u>	<u>-2.0</u>	<u>5.9</u>	<u>29.2</u>	<u>18.6</u>	<u>77.6</u>	<u>16.5</u>	<u>7.0</u>	<u>10.0</u>	<u>11.1</u>	<u>9.3</u>	<u>22.4</u>
Privadas	-3.0	-1.8	0.7	10.5	9.9	12.4	6.1	7.0	8.9	9.5	8.5	21.1
Públicas	-0.1	-0.2	5.2	18.7	8.7	65.2	10.4	-	1.1	1.6	0.8	1.3
<b>SALDO DE TRANSACCIONES CORRIENTES:</b>	<u>42.5</u>	<u>33.0</u>	<u>-10.4</u>	<u>-19.4</u>	<u>-61.8</u>	<u>42.9</u>	<u>-74.9</u>	<u>-66.2</u>	<u>-75.2</u>	<u>-81.9</u>	<u>-125.2</u>	<u>-124.1</u>

\* Cifras rectificadas.

**BALANZA DE PAGOS DE LA REPUBLICA DOMINICANA**  
**1960 - 1971**  
 (Conclusión)

(En millones de RD\$)

D E T A L L E	1960	1961	1962	1963	1964	1965	1966	1967	1968	1969	1970	1971(r)
<b>II.- Transacciones de Capital</b>												
<b>a) Capital no monetario</b>												
1) Sector Privado (corto y largo plazo, Neto Total)	- 4.9	- 21.5	- 6.8	18.8	20.2	- 14.9	38.5	28.7	48.4	76.3	109.0	109.1
1.- Consejo Estatal del Azúcar (CP)	-	-	-	24.0	-	- 17.5	- 1.2	- 4.9	- 0.1	0.8	7.5	- 3.5
2.- Préstamos Recibidos (LP)	-	-	1.1	5.5	10.1	13.0	9.7	17.0	14.7	22.3	11.6	18.1
3.- Amortizaciones (Préstamos LP)	- 0.5	- 24.7	- 0.6	- 0.5	- 1.4	- 2.3	- 2.7	- 3.8	- 2.4	- 3.7	- 4.1	- 8.3
4.- Préstamos de Corto Plazo (Neto)	-	-	...	...	...	...	...	...	...	...	...	12.6
5.- Inversiones Directas	- 4.4	3.2	- 7.3	- 10.2	11.5	- 8.1	32.7	16.6 <sup>2/</sup>	23.0	40.9	71.6	65.0
6.- Importaciones con Divisas Propias	-	-	-	-	-	-	-	3.8	13.2	16.0	22.4	23.8
7.- Otros Capitales	...	...	...	...	...	...	...	...	...	...	...	1.4
11) Sector Oficial (Neto)	0.1	-	11.4	16.3	4.8	8.1	32.3	23.3	17.6	24.9	9.2	14.9
1.- Uso de Créditos	0.1 <sup>1/</sup>	-	15.0	16.4	5.0	5.5	32.8	26.8	22.8	31.2	20.3	23.8
2.- Amortizaciones	-	-	- 3.6 <sup>1/</sup>	0.1	- 0.2	- 0.4	- 0.5	- 3.5	- 5.2	- 6.3	- 11.1	- 8.9
A.- Total Capital no monetario (1+11)	- 4.8	- 21.5	4.6	35.1	25.0	- 9.8	70.8	52.0	66.0	101.2	118.2	124.0
<b>b) Capital Monetario</b>												
1) Activos (aumento, -)	8.5	21.2	- 14.7	- 16.7	- 2.0	- 12.6	8.6	9.2	- 3.0	- 5.3	2.8	- 27.7
1.- Banco Central	12.1	16.8	- 11.7	- 17.6	- 5.7	- 9.4	6.9	10.9	- 3.6	- 4.9	4.9	- 23.7
2.- Bancos Comerciales	- 3.6	4.4	- 3.0	0.9	3.7	- 3.2	1.7	- 1.7	0.6	- 0.4	- 2.1	- 4.0
11) Pasivos (Disminución, -)	- 17.9	- 5.8	4.8	- 17.0	74.8	- 11.7	- 13.5	- 3.5	2.2	- 7.0	- 5.5	23.7
1.- Banco Central	- 11.6	- 0.9	0.9	- 8.9	48.8	2.0	- 3.5	- 8.1	- 6.3	- 2.2	0.3	9.6
2.- Bancos Comerciales	- 6.3	- 5.5	3.9	- 8.1	26.0	- 13.7	- 10.0	4.6	8.5	- 4.8	- 5.8	14.1
111) Cobranzas (Disminución, -)	- 0.2	13.0	9.5	10.2	- 29.0	- 0.8	16.9	8.5	2.9	- 4.7	0.2	4.7
B.- Total Capital Monetario (1+11+111)	- 9.6	28.4	- 0.4	- 23.5	43.8	- 25.1	12.0	14.2	2.1	- 17.0	- 2.5	0.7
C.- Derechos Especiales de Giro	-	-	-	-	-	-	-	-	-	-	5.4	4.6
D.- Errores y Omisiones	- 28.1	- 39.9	6.2	7.8	- 7.0	- 8.0	- 7.9	-	7.1	- 2.3	4.1	- 5.2
<b>TOTAL MOVIMIENTO DE CAPITAL (A+B+C+D)</b>	<b>- 42.5</b>	<b>- 33.0</b>	<b>10.4</b>	<b>19.4</b>	<b>61.8</b>	<b>- 42.9</b>	<b>74.9</b>	<b>66.2</b>	<b>75.2</b>	<b>81.9</b>	<b>125.2</b>	<b>124.1</b>

(r) Revisado, 1/ Suscripciones y obligaciones con organismos internacionales. 2/ Incluye errores y omisiones. (...) Datos no disponibles.

BALANZA CAMBIARIA DEL BANCO CENTRAL DE LA REPUBLICA DOMINICANA

Del 1ro. de Enero al 31 de Julio de 1974

(En miles de pesos)

INGRESOS

a) Exportaciones:	
Azúcar y sus Manufacturas	227,498.6
Café en grano	28,602.2
Cacao y sus Manufacturas	39,973.1
Tabaco en rama	17,282.3
Bauxita	3,486.6
Ferroníquel	13,916.5
Otros productos	29,876.9
Transferido a otros Ingresos	-354.8
<b>Total de Exportaciones</b>	<b>358,281.4</b>
b) Servicios:	
Fletes y Seguros Internacionales	2.7
Transportes Diversos	1,962.9
Turismo	2,711.9
Ingresos de Inversiones	2,004.6
Transacciones del Gobierno	1,456.7
Servicios Diversos	9,598.7
<b>Total de Servicios</b>	<b>17,737.5</b>
<b>Total de Bienes y Servicios</b>	<b>376,018.9</b>
c) Transferencias (Donaciones)	
Privadas	610.2
Públicas	1,430.0
<b>Total de Transferencias</b>	<b>2,040.2</b>
<b>Total de Transacciones Corrientes</b>	<b>378,059.1</b>
d) Transacciones de Capital	
1.- Privado	
Préstamos Contratados	35,562.9
Otros	35,430.8
<b>Total Préstamos Privados</b>	<b>70,993.7</b>
2.- Oficiales	
Préstamos Contratados	26,623.1
Otros	-
<b>Total Préstamos Oficiales</b>	<b>26,623.1</b>
3.- Bancarios	
1) Banco Central	
Préstamos Recibidos	128,145.2
Otros	333.6
<b>Total Banco Central</b>	<b>128,478.8</b>
ii) Bancos Comerciales	
Préstamos Recibidos	14,347.0
Otros	-
<b>Total Bancos Comerciales</b>	<b>14,347.0</b>
<b>Total Transacciones de Capital</b>	<b>240,442.6</b>
<b>Total de Ingresos</b>	<b>618,501.7</b>
e) Devolución de Divisas	2,413.3
<b>T O T A L</b>	<b>620,915.0</b>

EGRESOS

a) Importaciones Totales (CIF)	
Giros	60,839.2
Cartas de Crédito	241,427.1
Cobranzas	40,692.3
Otros	4,338.4
<b>Total de Importaciones (CIF)</b>	<b>347,297.0</b>
b) Servicios:	
Fletes y Seguros Internacionales	23.8
Transporte Diversos	4,002.8
Turismo	250.0
Ingresos de Inversiones	28,803.9
Transacciones del Gobierno	921.2
Servicios Diversos	13,170.3
<b>Total de Servicios</b>	<b>47,172.0</b>
<b>Total de Bienes y Servicios</b>	<b>394,469.0</b>
c) Transferencias (Donaciones):	
Privadas	668.2
Públicas	148.5
<b>Total de Transferencias</b>	<b>816.7</b>
<b>Total de Transacciones Corrientes</b>	<b>395,285.7</b>
d) Transacciones de Capital	
1.- Privadas	
Amortizaciones de Préstamos y otras deudas contractuales	18,199.3
Otros	33,358.7
<b>Total Préstamos Privados</b>	<b>51,558.0</b>
2.- Oficiales	
Amortizaciones de Préstamos y otras deudas contractuales	9,956.8
Otros	-
<b>Total Préstamos Oficiales</b>	<b>9,956.8</b>
3.- Bancarios	
1) Banco Central	
Amortizaciones de Prést.	107,166.7
Otros	-
<b>Total Banco Central</b>	<b>107,166.7</b>
ii) Bancos Comerciales	
Amortizaciones	14,398.7
Otros	350.0
<b>Total Bancos Comerciales</b>	<b>14,748.7</b>
<b>Total de Transacciones de Capital</b>	<b>183,430.2</b>
<b>Total de Egresos</b>	<b>578,715.9</b>
Saldo del Acumulado	40,532.2
e) Devolución de Divisas	1,666.9
<b>T O T A L</b>	<b>620,915.0</b>

I.- Reservas Brutas a Fines de Julio de 1974.....	131,358.4
II.- Saldo del Acumulado .....	\$40,532.2
III.- Reserva Bruta al 31 de Diciembre de 1973 .....	90,826.2

BALANZA CAMBIARIA DEL BANCO CENTRAL DE LA REPUBLICA DOMINICANA

Del lro. de Enero al 31 de Agosto de 1974

(En miles de pesos)

I N G R E S O S		E G R E S O S	
a) Exportaciones:		a) Importaciones Totales (CIF)	
Azúcar y sus Manufacturas	256,803.2	Giros	62,756.2
Café en grano	27,347.8	Cartas de Crédito	274,960.1
Cacao y sus Manufacturas	42,297.9	Cobranzas	46,119.0
Tabaco en rama	20,436.2	Otros	<u>4,656.2</u>
Bauxita	4,366.5	Total de Importaciones (CIF)	<u>388,491.5</u>
Ferroníquel	15,182.5	b) Servicios:	
Otros productos	35,054.0	Fletes y Seguros Internacionales	24.0
Transferido a otros Ingresos	<u>-497.9</u>	Transporte Diversos	4,302.8
Total de Exportaciones	<u>400,990.2</u>	Turismo	281.9
b) Servicios:		Ingresos de Inversiones	32,574.4
Fletes y Seguros Internacionales	2.7	Transacciones del Gobierno	1,060.1
Transportes Diversos	2,113.5	Servicios Diversos	<u>14,267.8</u>
Turismo	3,235.7	Total de Servicios	<u>52,511.0</u>
Ingresos de Inversiones	2,334.3	Total de Bienes y Servicios	<u>441,002.5</u>
Transacciones del Gobierno	1,519.5	c) Transferencias (Donaciones):	
Servicios Diversos	<u>10,945.8</u>	Privadas	730.5
Total de Servicios	<u>20,151.5</u>	Públicas	<u>172.9</u>
Total de Bienes y Servicios	<u>421,141.7</u>	Total de Transferencias	<u>903.4</u>
c) Transferencias (Donaciones)		Total de Transacciones	
Privadas	660.3	Corrientes	<u>441,905.9</u>
Públicas	<u>1,550.6</u>	d) Transacciones de Capital	
Total de Transferencias	<u>2,210.9</u>	1.- Privadas	
Total de Transacciones Corrientes	<u>423,352.6</u>	Amortizaciones de Préstamos	
d) Transacciones de Capital		y otras deudas contractuales	19,214.1
1.- Privado		Otros	<u>36,320.5</u>
Préstamos Contratados	37,211.6	Total Préstamos Privados	<u>55,534.6</u>
Otros	<u>40,934.7</u>	2.- Oficiales	
Total Préstamos Privados	<u>78,146.3</u>	Amortizaciones de Préstamos	
2.- Oficiales		y otras deudas contractuales	12,294.4
Préstamos Contratados	31,118.8	Otros	-
Otros	-	Total Préstamos Oficiales	<u>12,294.4</u>
Total Préstamos Oficiales	<u>31,118.8</u>	3.- Bancarios	
3.- Bancarios		1) Banco Central	
1) Banco Central		Amortizaciones de Prést.	145,166.7
Préstamos Recibidos	163,145.2	Otros	-
Otros	<u>333.5</u>	Total Banco Central	<u>145,166.7</u>
Total Banco Central	<u>163,478.7</u>	11) Bancos Comerciales	
11) Bancos Comerciales		Amortizaciones	15,423.7
Préstamos Recibidos	16,347.0	Otros	<u>350.0</u>
Otros	-	Total Bancos Comerciales	<u>15,773.7</u>
Total Bancos Comerciales	<u>16,347.0</u>	Total de Transacciones de	
Total Transacciones de Capital	<u>289,090.8</u>	Capital	<u>228,769.4</u>
Total de Ingresos	<u>712,443.4</u>	Total de Egresos	<u>670,675.3</u>
e) Devolución de Divisas	<u>1,787.1</u>	Saldo del Acumulado	41,863.1
TOTAL	<u>714,230.5</u>	e) Devolución de Divisas	<u>1,692.1</u>
		TOTAL	<u>714,230.5</u>

I.- Reservas Brutas a Fines de Agosto de 1974 ..... 132,689.3  
 II.- Saldo del Acumulado ..... \$ 41,863.1  
 III.- Reserva Bruta al 31 de Diciembre de 1973 ..... 90,826.2

BALANZA CAMBIARIA DEL BANCO CENTRAL DE LA REPUBLICA DOMINICANA

Del 1ro. de Enero al 30 de Septiembre de 1974

(En miles de pesos)

INGRESOS

a) Exportaciones:	
Azúcar y sus Manufacturas	281,019.2
Café en grano	29,215.3
Cacao y sus Manufacturas	42,778.8
Tabaco en rama	22,636.3
Bauvita	4,637.5
Perroniquel	17,040.3
Otros productos	39,187.2
Transferido a otros Ingresos	-663.4
<b>Total de Exportaciones</b>	<b>435,851.2</b>
b) Servicios:	
Fletes y Seguros Internacionales	2.7
Transportes Diversos	2,586.2
Turismo	3,512.8
Ingresos de Inversiones	2,729.7
Transacciones del Gobierno	1,592.5
Servicios Diversos	12,063.8
<b>Total de Servicios</b>	<b>22,487.7</b>
<b>Total de Bienes y Servicios</b>	<b>458,338.9</b>
c) Transferencias (Donaciones)	
Privadas	712.4
Públicas	1,825.7
<b>Total de Transferencias</b>	<b>2,538.1</b>
<b>Total de Transacciones Corrientes</b>	<b>460,877.0</b>
d) Transacciones de Capital	
1.- Privado	
Préstamos Contratados	38,546.3
Otros	45,006.8
<b>Total Préstamos Privados</b>	<b>83,553.1</b>
2.- Oficiales	
Préstamos Contratados	31,356.5
Otros	-
<b>Total Préstamos Oficiales</b>	<b>31,356.5</b>
3.- Bancarios	
1) Banco Central	
Préstamos Recibidos	174,145.2
Otros	333.6
<b>Total Banco Central</b>	<b>174,478.8</b>
11) Bancos Comerciales	
Préstamos Recibidos	20,297.0
Otros	-
<b>Total Bancos Comerciales</b>	<b>20,297.0</b>
<b>Total Transacciones de Capital</b>	<b>309,685.4</b>
<b>Total de Ingresos</b>	<b>770,562.4</b>
e) Devolución de Divisas	1,985.0
<b>T O T A L</b>	<b>772,547.4</b>

EGRESOS

a) Importaciones Totales (CIF)	
Giros	73,052.6
Cartas de Crédito	320,591.0
Cobranzas	47,089.9
Otros	8,748.5
<b>Total de Importaciones (CIF)</b>	<b>449,482.0</b>
b) Servicios:	
Fletes y Seguros Internacionales	24.0
Transporte Diversos	4,307.1
Turismo	309.4
Ingresos de Inversiones	32,995.9
Transacciones del Gobierno	1,182.5
Servicios Diversos	14,534.0
<b>Total de Servicios</b>	<b>53,352.9</b>
<b>Total de Bienes y Servicios</b>	<b>502,834.9</b>
c) Transferencias (Donaciones):	
Privadas	742.3
Públicas	179.5
<b>Total de Transferencias</b>	<b>921.8</b>
<b>Total de Transacciones Corrientes</b>	<b>503,756.7</b>
d) Transacciones de Capital	
1.- Privadas	
Amortizaciones de Préstamos y otras deudas contractuales	19,387.5
Otros	39,231.6
<b>Total Préstamos Privados</b>	<b>58,619.1</b>
2.- Oficiales	
Amortizaciones de Préstamos y otras deudas contractuales	16,651.2
Otros	-
<b>Total Préstamos Oficiales</b>	<b>16,651.2</b>
3.- Bancarios	
1) Banco Central	
Amortizaciones de Prést.	160,166.7
Otros	-
<b>Total Banco Central</b>	<b>160,166.7</b>
11) Bancos Comerciales	
Amortizaciones	16,023.7
Otros	350.0
<b>Total Bancos Comerciales</b>	<b>16,373.7</b>
<b>Total de Transacciones de Capital</b>	<b>251,810.7</b>
<b>Total de Egresos</b>	<b>775,567.4</b>
Saldo del Acumulado	15,281.1
e) Devolución de Divisas	1,698.9
<b>T O T A L</b>	<b>772,547.4</b>

I.- Reservas Brutas a Fines de Septiembre de 1974 .....	106,107.3
II.- Saldo del Acumulado .....	\$ 15,281.1
III.- Reserva Bruta al 31 de Diciembre de 1973 .....	90,826.2

**DEUDA EXTERNA CLASIFICADA SEGUN LOS USUARIOS**  
(AL 31 DE OCTUBRE DE 1973)

(En millones de RD\$)

PRESTATARIO	ENTIDAD PRESTAMISTA	AUTORI- ZACIONES NETAS (1)	DESEM- BOLSOS BRUTOS (2)	AMORTI- ZACIONES (3)	VALOR ADEUDADO (4) = (2 + 3)	VALOR NO UTILIZADO (5) = (1 - 2)
<b>SECTOR PUBLICO</b>						
<b>Gobierno Central</b>						
Gobierno Dominicano	AIF	17.0	0.4	-	0.4	16.6
Gobierno Dominicano	Gob.EUA, PL-480	66.6	59.0	7.9	51.1	7.6
Gobierno Dominicano (Valdesia)	DOMES	10.4	10.4	2.9	7.5	-
Gobierno Dominicano (Tavera)	BID	22.9	21.9	0.6	21.3	1.0
Gobierno Dominicano (IDECCOOP)	BID	1.6	-	-	-	1.6
Gobierno Dominicano (CODDEA)	AID	2.6	2.6	0.2	2.4	-
Gobierno Dominicano	AID	117.6	113.3	12.8	100.5	4.9
Gobierno Dominicano	BID	1.5	0.1	-	0.1	1.4
Gobierno Dominicano (PIDAGRO)	BID	24.8	2.5	-	2.5	22.3
Fundación Crédito Educativo	AID	3.1	2.8	-	2.8	0.3
Oficina Desarrollo de la Comunidad	AID	8.7	8.7	-	8.7	-
<b>Total Gobierno Central</b>		<b>276.8</b>	<b>221.7</b>	<b>24.4</b>	<b>197.3</b>	<b>55.1</b>
Ayuntamiento del Distrito Nacional	Loeb & Rhoades	1.5	1.5	0.2	1.3	-
<b>Organismos Autónomos</b>						
Banco Agrícola	BID	9.2	9.2	4.9	4.3	-
Banco Agrícola	AID	9.5	9.5	-	9.5	-
Banco Agrícola	Trattori Same	3.6	3.6	3.1	0.5	-
<b>Total Banco Agrícola</b>		<b>22.3</b>	<b>22.3</b>	<b>8.0</b>	<b>14.3</b>	<b>-</b>
Banco Central	AID	13.0	8.4	-	8.4	4.6
Banco Central	BID	12.0	7.5	1.4	6.1	4.5
Banco Central	AIF	5.0	1.4	-	1.4	3.6
Banco Central	Boos. del Exterior	114.7	114.7	74.5	40.2	-
Banco Central	FMI	24.8	24.8	24.8	-	-
<b>Total Banco Central</b>		<b>169.5</b>	<b>156.8</b>	<b>100.7</b>	<b>56.1</b>	<b>12.7</b>
Banco de Reservas	Manufacturers	3.8	3.8	3.8	-	-
Banco de Reservas	Consejos Boos.	17.6	17.6	12.5	5.1	-
<b>Total Banco de Reservas</b>		<b>21.4</b>	<b>21.4</b>	<b>16.3</b>	<b>5.1</b>	<b>-</b>
Banco Nacional de la Vivienda	AID	7.1	7.1	-	7.1	-
Banco Nacional de la Vivienda	Bowery Savings Bank	6.0	6.0	0.2	5.8	-
Banco Nacional de la Vivienda	Federal Home Loan	7.5	-	-	-	7.5
<b>Total Banco Nacional de la Vivienda</b>		<b>20.6</b>	<b>13.1</b>	<b>0.2</b>	<b>12.9</b>	<b>7.5</b>
Consejo Estatal del Azúcar	Chase Man. Bank	3.5	3.5	0.3	3.2	-
Consejo Estatal del Azúcar	Bank of America	3.5	3.5	-	3.5	-
Consejo Estatal del Azúcar	BID	0.2	0.2	0.2	-	-
Consejo Estatal del Azúcar	Manufacturers	8.0	8.0	4.0	4.0	-
Consejo Estatal del Azúcar	Worthington Turbine	0.5	0.4	0.1	0.3	0.1
<b>Total Consejo Estatal del Azúcar</b>		<b>15.7</b>	<b>15.6</b>	<b>4.6</b>	<b>11.0</b>	<b>0.1</b>
Corporación Dominicana de Electricidad	BID	7.5	-	-	-	7.5
Corporación Dominicana de Electricidad	Eximbank	27.3	26.5	11.0	15.5	0.8
Corporación Dominicana de Electricidad	General Electric	0.2	0.2	0.1	0.1	-
<b>Total Corp. Dom. de Electricidad</b>		<b>35.0</b>	<b>26.7</b>	<b>11.1</b>	<b>15.6</b>	<b>8.3</b>
Corporación Dom. Empresas Estatales	Chase Man. Bank	3.0	0.7	-	0.7	2.3
Instituto Nac. Aguas Pot. y Alcant.	BID	10.2	7.7	1.1	6.6	2.5
Instituto Agrario Dominicano	BID	0.4	0.4	0.1	0.3	-
Instituto Agrario Dominicano	Pioggia Carnevali	0.8	-	-	-	0.8
Instituto Agrario Dominicano	American IBC	0.6	-	-	-	0.6
Instituto Agrario Dominicano	Eximbank	0.9	-	-	-	0.9
Instituto Agrario Dominicano	Bank of America	0.2	-	-	-	0.2
<b>Total Instituto Agrario Dominicano</b>		<b>3.6</b>	<b>0.4</b>	<b>0.1</b>	<b>0.3</b>	<b>3.2</b>
Instituto de Estab. de Precios (INPESPRE)	Chase Man. Bank	12.0	-	-	-	12.0
Instituto Nacional de la Vivienda	BID	3.5	3.5	0.7	2.8	-
Radio Televisión Dominicana	RCA	0.3	0.3	0.1	0.2	-
Universidad Autónoma de Santo Domingo	BID	0.8	0.8	0.2	0.6	-
<b>TOTAL ORGANISMOS AUTONOMOS</b>		<b>317.9</b>	<b>269.3</b>	<b>143.1</b>	<b>126.2</b>	<b>48.6</b>
<b>TOTAL SECTOR PUBLICO:</b>		<b>596.2</b>	<b>492.5</b>	<b>167.7</b>	<b>324.8</b>	<b>103.7</b>
<b>SECTOR PRIVADO</b>						
		359.0	292.5	36.7	255.8	66.5
<b>TOTAL GENERAL:</b>		<b>955.2</b>	<b>785.0</b>	<b>204.4</b>	<b>580.6</b>	<b>170.2</b>

# DEUDA EXTERNA CLASIFICADA SEGUN LOS USUARIOS

(AL 30 DE NOVIEMBRE DE 1973)

(En millones de RD\$)

PRESTATARIO	ENTIDAD PRESTAMISTA	AUTORI- ZACIONES NETAS (1)	DESEM- BOLSOS BRUTOS (2)	AMORTI- ZACIONES (3)	VALOR ADEUDADO (4) = (2 - 3)	VALOR NO UTILIZADO (5) = (1 - 2)
<b>SECTOR PUBLICO</b>						
<b>Gobierno Central</b>						
Gobierno Dominicano	AIF	17.0	0.5	-	0.5	16.5
Gobierno Dominicano	Gob. EUA, PL-480	66.6	59.0	7.9	51.1	7.6
Gobierno Dominicano (Valdesia)	DOMES	10.4	10.4	2.9	7.5	-
Gobierno Dominicano (Tavera)	BID	22.9	22.0	0.6	21.4	0.9
Gobierno Dominicano (IDECOOP)	BID	1.6	-	-	-	1.6
Gobierno Dominicano (CODDEA)	AID	2.6	2.6	0.2	2.4	-
Gobierno Dominicano	AID	117.6	113.3	12.8	100.5	4.3
Gobierno Dominicano	BID	1.5	0.1	-	0.1	1.4
Gobierno Dominicano (PIDAGRO)	BID	24.8	2.5	-	2.5	22.3
Fundación de Crédito Educativo	AID	3.1	2.9	-	2.9	0.2
Oficina de Desarrollo de la Comunidad	AID	8.7	8.7	-	8.7	-
Gobierno Dominicano (Corp. Acueducto)	BID	18.6	-	-	-	18.6
<b>Total Gobierno Central</b>		<b>295.4</b>	<b>222.0</b>	<b>24.4</b>	<b>197.6</b>	<b>73.4</b>
Ayuntamiento del Distrito Nacional	Loeb & Rhoades	1.5	1.5	0.2	1.3	-
<b>Organismos Autónomos</b>						
Banco Agrícola	BID	9.2	9.2	4.9	4.3	-
Banco Agrícola	AID	9.5	9.5	-	9.5	-
Banco Agrícola	Trattori Same	3.6	3.6	3.1	0.5	-
<b>Total Banco Agrícola</b>		<b>22.3</b>	<b>22.3</b>	<b>8.0</b>	<b>14.3</b>	<b>-</b>
Banco Central	AID	13.0	8.8	-	8.8	4.2
Banco Central	BID	12.0	8.0	1.6	6.4	4.0
Banco Central	AIF	5.0	1.6	-	1.6	3.4
Banco Central	Bcos. del Exterior	124.7	124.7	85.5	39.2	-
Banco Central	FMI	24.8	24.8	24.8	-	-
<b>Total Banco Central</b>		<b>179.5</b>	<b>167.9</b>	<b>111.9</b>	<b>56.0</b>	<b>11.6</b>
Banco de Reservas	Manufacturers	3.8	3.8	3.8	-	-
Banco de Reservas	Consorcio de Bcos.	17.6	17.6	12.5	5.1	-
<b>Total Banco de Reservas</b>		<b>21.4</b>	<b>21.4</b>	<b>16.3</b>	<b>5.1</b>	<b>-</b>
Banco Nacional de la Vivienda	AID	7.1	7.1	-	7.1	-
Banco Nacional de la Vivienda	Bowery Savings Bank	6.0	6.0	0.2	5.8	-
Banco Nacional de la Vivienda	Federal Home Loan B.	7.5	-	-	-	7.5
<b>Total Banco Nacional Vivienda</b>		<b>20.6</b>	<b>13.1</b>	<b>0.2</b>	<b>12.9</b>	<b>7.5</b>
Consejo Estatal del Azúcar	Chase Manh. Bank	3.5	3.5	0.4	3.1	-
Consejo Estatal del Azúcar	Bank of America	3.5	3.5	-	3.5	-
Consejo Estatal del Azúcar	BID	0.2	0.2	0.2	-	-
Consejo Estatal del Azúcar	Manufacturers	14.5	14.5	4.0	10.5	-
Consejo Estatal del Azúcar	Worthington Turbine	0.5	0.4	0.1	0.3	0.1
<b>Total Consejo Estatal del Azúcar</b>		<b>22.2</b>	<b>22.1</b>	<b>4.7</b>	<b>17.4</b>	<b>0.1</b>
Corporación Dom. de Electricidad	BID	7.5	-	-	-	7.5
Corporación Dom. de Electricidad	Eximbank	27.3	26.5	11.0	15.5	0.8
Corporación Dom. de Electricidad	General Electric	0.2	0.2	0.1	0.1	-
Corporación Dom. de Electricidad	Bank of Nova Scotia	4.0	-	-	-	4.0
<b>Total Corp. Dom. de Electricidad</b>		<b>39.0</b>	<b>26.7</b>	<b>11.1</b>	<b>15.6</b>	<b>12.3</b>
Corporación de Empr. Estatales (CORDE)	Chase Manh. Bank	3.0	0.8	-	0.8	2.2
INAPA	BID	10.2	7.8	1.0	6.8	2.4
Instituto Agrario Dominicano	BID	0.4	0.4	0.1	0.3	-
Instituto Agrario Dominicano	Pioggia Carnevali	0.8	-	-	-	0.8
Instituto Agrario Dominicano	American IBC	0.6	-	-	-	0.6
Instituto Agrario Dominicano	Eximbank	0.9	-	-	-	0.9
Instituto Agrario Dominicano	Bank of America	0.9	-	-	-	0.9
<b>Total IAD</b>		<b>3.6</b>	<b>0.4</b>	<b>0.1</b>	<b>0.3</b>	<b>3.2</b>
Instituto Estab. Precios (INESPRE)	Chase Manh. Bank	12.0	3.2	-	3.2	8.8
Instituto Nacional de la Vivienda	BID	3.5	3.5	0.8	2.7	-
Radio Televisión Dominicana	RCA	0.3	0.3	0.1	0.2	-
Universidad Autónoma de Santo Domingo	BID	0.8	0.8	0.2	0.6	-
<b>TOTAL ORGANISMOS AUTONOMOS</b>		<b>338.4</b>	<b>290.3</b>	<b>154.4</b>	<b>135.9</b>	<b>48.1</b>
<b>TOTAL SECTOR PUBLICO</b>		<b>635.3</b>	<b>513.8</b>	<b>179.0</b>	<b>334.8</b>	<b>121.5</b>
<b>SECTOR PRIVADO</b>		<b>374.3</b>	<b>293.5</b>	<b>37.3</b>	<b>256.2</b>	<b>80.8</b>
<b>TOTAL GENERAL</b>		<b>1,009.6</b>	<b>807.3</b>	<b>206.3</b>	<b>591.0</b>	<b>202.3</b>

DEUDA EXTERNA CLASIFICADA SEGUN LOS USUARIOS

(AL 31 DE DICIEMBRE DE 1973)

(En millones de RD\$)

PRESTATARIO	ENTIDAD PRESTAMISTA	AUTORIZACIONES NETAS (1)	DESEM-BOLSOS BRUTOS (2)	AMORTIZACIONES (3)	VALOR ADEUDADO (4) = (2 - 3)	VALOR NO UTILIZADO (5) = (1 - 2)
<b>SECTOR PUBLICO</b>						
<b>Gobierno Central</b>						
Gobierno Dominicano	AIF	17.0	0.7	-	0.7	16.3
Gobierno Dominicano	Gob. EUA, PL-480	66.6	59.0	7.9	51.1	7.6
Gobierno Dominicano (Valdesia)	DOMES	10.4	10.4	2.9	7.5	-
Gobierno Dominicano (Tavera)	BID	22.9	22.5	0.6	21.9	0.4
Gobierno Dominicano (IDECOOP)	BID	1.6	0.2	-	0.2	1.4
Gobierno Dominicano (CODDEA)	AID	2.6	2.6	0.2	2.4	-
Gobierno Dominicano	AID	117.6	113.3	12.8	100.5	4.3
Gobierno Dominicano	BID	1.5	0.1	-	0.1	1.4
Gobierno Dominicano (PIDAGRO)	BID	24.8	2.5	-	2.5	22.3
Fundación de Crédito Educativo	AID	3.1	2.9	-	2.9	0.2
Oficina de Desarrollo de la Comunidad	AID	8.7	8.7	-	8.7	-
Gobierno Dominicano (Corp. Acueducto)	BID	18.6	-	-	-	18.6
<b>Total Gobierno Central</b>		<b>295.4</b>	<b>222.9</b>	<b>24.4</b>	<b>198.5</b>	<b>72.5</b>
Ayuntamiento del Distrito Nacional	Loeb & Rhoades	1.5	1.5	0.2	1.3	-
Ayuntamiento de Santiago	Bank of America	2.0	-	-	-	2.0
<b>Organismos Autónomos</b>						
Banco Agrícola	BID	9.2	9.2	4.9	4.3	-
Banco Agrícola	AID	9.5	9.5	-	9.5	-
Banco Agrícola	Trattori Same	3.6	3.6	3.1	0.5	-
<b>Total Banco Agrícola</b>		<b>22.3</b>	<b>22.3</b>	<b>8.0</b>	<b>14.3</b>	<b>-</b>
Banco Central	AID	13.0	8.8	-	8.8	4.2
Banco Central	BID	12.0	8.0	1.6	6.4	4.0
Banco Central	AIF	5.0	1.6	-	1.6	3.4
Banco Central	Coos. del Exterior	149.4	149.4	116.3	33.1	-
Banco Central	FMI	24.8	24.8	-	-	-
<b>Total Banco Central</b>		<b>204.2</b>	<b>192.6</b>	<b>142.7</b>	<b>49.9</b>	<b>11.6</b>
Banco de Reservas	Manufacturers	3.8	3.8	3.8	-	-
Banco de Reservas	Cons. de Bancos	17.6	17.6	12.9	4.7	-
<b>Total Banco de Reservas</b>		<b>21.4</b>	<b>21.4</b>	<b>16.7</b>	<b>4.7</b>	<b>-</b>
Banco Nacional de la Vivienda	AID	7.1	7.1	-	7.1	-
Banco Nacional de la Vivienda	Bowery Savings Bank	6.0	6.0	0.2	5.8	-
Banco Nacional de la Vivienda	Federal Home Loan B.	7.5	-	-	-	7.5
<b>Total Banco Nac. de la Vivienda</b>		<b>20.6</b>	<b>13.1</b>	<b>0.2</b>	<b>12.9</b>	<b>7.5</b>
Consejo Estatal del Azúcar	Chase Man. Bank	3.5	3.5	0.4	3.1	-
Consejo Estatal del Azúcar	Eximbank	5.0	-	-	-	5.0
Consejo Estatal del Azúcar	Bank of America	3.5	3.5	-	3.5	-
Consejo Estatal del Azúcar	BID	3.2	0.2	0.2	-	-
Consejo Estatal del Azúcar	Manufacturers	14.5	14.5	4.0	10.5	-
Consejo Estatal del Azúcar	Worthington Turbine	0.5	0.4	0.1	0.3	0.1
<b>Total Consejo Estatal del Azúcar</b>		<b>27.2</b>	<b>22.1</b>	<b>4.7</b>	<b>17.4</b>	<b>5.1</b>
Corporación Dominicana de Electricidad	BID	7.5	0.1	-	0.1	7.4
Corporación Dominicana de Electricidad	Eximbank	45.3	26.5	11.4	15.1	18.8
Corporación Dominicana de Electricidad	Bank of Nova Scotia	4.0	-	-	-	4.0
Corporación Dominicana de Electricidad	General Electric	0.2	0.2	0.1	0.1	-
Corporación Dominicana de Electricidad	Chase Manh. Bank	18.0	1.2	-	1.2	16.8
<b>Total Corp. Dom. de Electricidad</b>		<b>75.0</b>	<b>28.0</b>	<b>11.5</b>	<b>16.5</b>	<b>47.0</b>
Corporación Emp. Estatales (CORDE)	Chase Manh. Bank	3.0	0.8	-	0.8	2.2
INAPA	BID	10.2	8.0	1.1	6.9	2.2
Instituto Agrario Dominicano	BID	0.4	0.4	0.1	0.3	-
Instituto Agrario Dominicano	Pioggia Carnevali	0.8	0.8	0.3	0.5	-
Instituto Agrario Dominicano	American IEC	0.6	-	-	-	0.6
Instituto Agrario Dominicano	Eximbank	0.9	-	-	-	0.9
Instituto Agrario Dominicano	Bank of America	0.9	-	-	-	0.9
<b>Total Instituto Agrario Dominicano</b>		<b>3.6</b>	<b>1.2</b>	<b>0.4</b>	<b>0.8</b>	<b>2.4</b>
Instituto de Estabiliz. Precios (INESPRE)	Chase Manh. Bank	15.0	8.4	-	8.4	6.6
Instituto Nacional de la Vivienda	BID	3.5	3.5	0.8	2.7	-
Radio Televisión Dominicana	RCA	0.3	0.3	0.1	0.2	-
Universidad Autónoma de Santo Domingo	BID	0.8	0.8	0.2	0.6	-
<b>TOTAL ORGANISMOS AUTONOMOS</b>		<b>407.1</b>	<b>322.5</b>	<b>186.4</b>	<b>136.1</b>	<b>84.6</b>
<b>TOTAL SECTOR PUBLICO</b>		<b>706.0</b>	<b>546.9</b>	<b>211.0</b>	<b>335.9</b>	<b>159.1</b>
<b>SECTOR PRIVADO</b>						
		396.4	311.3	38.5	267.8	85.1
<b>TOTAL GENERAL</b>		<b>1,102.4</b>	<b>858.2</b>	<b>249.5</b>	<b>608.7</b>	<b>244.2</b>

# FINANCIAMIENTO EXTERNO

(A CORTO PLAZO)

1968 - 1973

(En millones de RD\$)

PERIODO	AUTORIZACIONES NETAS (1)	DESEMBOLSOS BRUTOS (2)	AMORTIZACIONES (3)	VALOR ADEUDADO (4)	SALDO NO UTILIZADO (5)
Al 31-12-68				15.4	2.0
1969	29.2	30.4	29.8	16.0	0.8
1970	38.3	38.8	23.5	31.3	0.3
1971	88.8	69.5	48.4	52.4	19.6
1972	110.1	95.6	96.4	51.6	34.1
1973	28.5	45.2	32.0	76.3	28.8
Al 31-12-70				31.3	0.3
<u>1971</u>					
1er. Trim.	15.8	15.8	19.7	27.4	0.3
2do. "	3.4	3.4	22.0	8.8	0.3
3er. "	4.6	4.6	5.8	7.6	0.3
4to. "	65.0	45.7	0.9	52.4	19.6
<u>1972</u>					
1er. Trim.	16.6	15.6	34.8	33.2	20.6
2do. "	13.0	12.2	27.7	17.7	21.4
3er. "	27.6	23.5	20.3	20.9	25.5
4to. "	52.9	44.3	13.6	51.6	34.1
<u>1973</u>					
1er. Trim.	27.6	25.9	31.1	46.4	35.8
2do. "	43.5	44.3	44.7	46.0	35.0
3er. "	36.9	37.8	34.9	48.9	34.1
4to. "	70.5	75.8	48.4	76.3	28.8
Al 30-11-72				25.9	31.6
<u>1972</u>					
Diciembre	38.3	35.8	10.1	51.6	34.1
<u>1973</u>					
Enero	5.8	6.8	0.3	58.1	33.1
Febrero	1.4	0.3	6.3	52.1	34.2
Marzo	20.4	18.8	24.5	46.4	35.8
Abril	8.9	9.3	7.8	47.9	35.4
Mayo	13.1	13.7	10.5	51.1	34.8
Junio	21.5	21.3	26.4	46.0	35.0
Julio	4.8	5.6	4.4	47.2	34.2
Agosto	11.5	11.6	13.7	45.1	34.1
Septiembre	20.6	20.6	16.8	48.9	34.1
Octubre	25.1	10.3	5.3	53.9	48.9
Noviembre	16.9	20.3	11.1	63.1	45.5
Diciembre	28.5	45.2	32.0	76.3	28.8

NOTA: El valor adeudado de un periodo es igual al valor adeudado a fines del periodo anterior más los desembolsos menos las amortizaciones realizadas durante el periodo que se considere.

**FINANCIAMIENTO EXTERNO <sup>1/</sup>**  
(A MEDIANO Y LARGO PLAZO)  
1968 - 1973

(En millones de RD\$)

PERIODO	AUTORIZACIONES NETAS (1)	DESEMBOLSOS (2)	AMORTIZACIONES (3)	VALOR ADEUDADO (4) = (2 - 3)	SALDO NO UTILIZADO (5) = 1 - 2
1969	590.5	338.9	98.0	240.9	251.6
1970	669.5	473.3	123.9	349.4	196.2
1971	699.0	612.4	141.7	470.7	86.6
1972	754.7	687.1	161.2	525.9	67.6
1973	900.9	732.3	200.6	531.7	168.6
1 9 7 1					
1er. Trim.	675.3	489.1	129.8	359.3	186.2
2do. "	688.4	530.0	133.7	396.3	158.4
3er. "	691.8	545.2	137.3	407.9	146.6
4to. "	699.0	612.4	141.7	470.7	86.6
1 9 7 2					
1er. Trim.	718.9	623.0	151.6	471.4	95.9
2do. "	733.4	645.6	153.0	492.6	87.8
3er. "	740.8	658.7	157.3	501.4	82.1
4to. "	754.7	687.1	161.2	525.9	67.6
1 9 7 3					
1er. Trim.	810.3	695.6	167.7	527.9	114.7
2do. "	840.8	709.0	187.9	521.1	131.8
3ro. "	844.0	722.2	196.7	525.5	121.8
4to. "	901.0	732.3	200.6	531.7	168.7
1 9 7 2					
Diciembre	754.7	687.1	161.2	525.9	67.6
1 9 7 3					
Enero	784.7	690.1	163.2	526.9	94.6
Febrero	799.6	692.0	164.3	527.7	107.6
Marzo	810.3	695.6	167.7	527.9	114.7
Abril	824.1	698.4	170.4	528.0	125.7
Mayo	830.0	706.4	187.1	519.3	123.6
Junio <sup>2/</sup>	840.8	709.0	187.9	521.1	131.8
Julio <sup>2/</sup>	840.8	711.8	188.5	523.3	129.0
Agosto	844.0	715.6	191.1	524.5	128.4
Septiembre	844.0	722.2	196.7	525.5	121.8
Octubre	847.6	724.5	198.5	526.0	123.1
Noviembre	856.0	726.6	199.4	527.2	129.4
Diciembre	900.9	732.3	200.6	531.7	168.6

<sup>1/</sup> Incluye las deudas de Falconbridge Dom. S.A., y de la Refinería Dominicana de Petróleo, S.A.

<sup>2/</sup> Cifras sujetas a revisión.

**III.- SECCION "B"**  
**COMERCIO EXTERIOR**

**Exportaciones e Importaciones y Saldo Comercial**

**Índices de Exportación de la República Dominicana**

**Exportación por Productos Principales (Mensual)**

**Exportación por Productos Principales (Acumulado)**

**Principales Productos de Exportación (Valor,  
Volumen y valor Unitario)**

**Exportaciones por Grupos Económicos**

**Exportación por Productos Principales y su  
destino (Mensual)**

**Exportación por Productos Principales y su  
destino (Acumulado)**

**Exportaciones por Países y Zonas de Comercio (Mensual)**

**Exportaciones por Países y Zonas de Comercio  
(Acumulado)**

**Exportaciones por Zonas de Comercio**

**Exportaciones por Países y Zonas de Comercio**

**Balanza Comercial de la República Dominicana por  
Países y Zonas de Comercio**

**Importaciones de la República Dominicana Clasificadas  
por Grupos Económicos según CEPAL (Años 1966 - 1969)**

**Importaciones de la República Dominicana Clasificadas  
por Grupos Económicos según CEPAL (Años 1966 - 1969),  
Composición Porcentual**



## EXPORTACIONES E IMPORTACIONES Y SALDO COMERCIAL

(En millones de RD\$)

PERIODO	EXPORTACIONES FOB	IMPORTACIONES FOB	SALDOS
1969	183.4	217.2	-33.8
1970	213.6	278.0	-64.4
1971	243.0	311.1	-68.1
1972*	347.6	337.7	9.9
1973*	442.1	421.9	20.2
1971			
4to. Trimestre	46.7	76.4	-29.7
1972*			
1ro. Trimestre	83.6	85.0	-1.4
2do. "	85.5	84.0	1.5
3ro. "	103.5	77.8	25.7
4to. "	75.0	90.9	-15.9
1973*			
1ro. Trimestre	119.4	89.8	29.6
2do. "	118.4	95.4	23.0
3ro. "	100.3	111.0	-10.7
4to. "	104.0	125.7	-21.7
1974*			
1ro. Trimestre	150.5	147.0	3.5
2do. "	252.6	173.5	79.1
3ro. "	128.7	169.0	-40.3
1973*			
Septiembre	34.3	37.2	-2.9
Octubre	37.3	44.2	-6.9
Noviembre	34.9	42.8	-7.9
Diciembre	31.8	38.7	-6.9
1974*			
Enero	32.4	44.8	-12.4
Febrero	55.0	47.0	8.0
Marzo	63.1	55.2	7.9
Abril	55.3	50.6	4.7
Mayo	116.8	64.4	52.4
Junio	80.5	58.5	22.0
Julio	46.8	60.3	-13.5
Agosto	41.3	61.1	-19.8
Septiembre	40.6	47.6	-7.0

\* Cifras sujetas a rectificación.

### EXPORTACIONES E IMPORTACIONES

(Anual)

(En millones de RD\$)

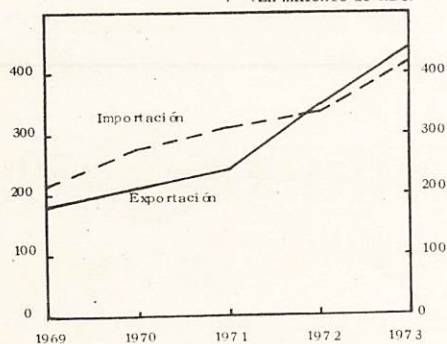

### EXPORTACIONES E IMPORTACIONES

(Mensual)

(En millones de RD\$)

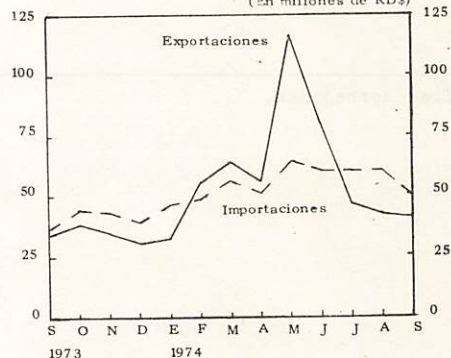

# INDICES DE EXPORTACION DE LA REPUBLICA DOMINICANA

( 1972 = 100)

P E R I O D O	VOLUMEN	PRECIOS	VALOR
1969	66.6	98.3	52.8
1970	77.4	95.0	61.5
1971	89.6	92.7	69.9
1972	100.0	100.0	100.0
1973	111.4	122.9	127.2
1 9 7 1			
4to. Trimestre	98.7	84.9	59.7
1 9 7 2			
1ro. Trimestre	102.7	96.7	96.2
2do. "	104.0	99.1	98.3
3ro. "	118.8	101.5	119.1
4to. "	74.6	112.0	86.4
1 9 7 3			
1ro. Trimestre	126.1	111.2	137.4
2do. "	116.1	125.4	136.2
3ro. "	101.5	126.7	115.5
4to. "	101.8	128.0	119.6
1 9 7 4			
1ro. Trimestre	127.4	143.6	173.3
2do. "	151.7	183.5	290.6
3ro. "	87.0	232.3	148.1
1 9 7 3			
Septiembre	110.8	120.7	118.5
Octubre	106.4	125.4	128.7
Noviembre	101.1	132.3	120.3
Diciembre	97.8	126.3	109.7
1 9 7 4			
Enero	79.7	140.5	112.0
Febrero	146.6	142.8	190.0
Marzo	155.9	147.4	217.8
Abril	115.4	157.9	190.9
Mayo	203.4	186.8	403.1
Junio	136.4	205.7	277.9
Julio	89.1	227.4	161.4
Agosto	91.1	211.7	142.7
Septiembre	80.8	257.7	140.3

\* Cifras corregidas.

**EXPORTACION POR PRODUCTOS PRINCIPALES**  
**JULIO, AGOSTO Y SEPTIEMBRE 1974 \***  
*(Primera parte)*

PRODUCTOS	JULIO			AGOSTO			SEPTIEMBRE		
	VOLUMEN EN T.M.	VALOR EN MILES RD\$	%	VOLUMEN EN T.M.	VALOR EN MILES RD\$	%	VOLUMEN EN T.M.	VALOR EN MILES RD\$	%
<b>TOTAL GENERAL EXPORTADO</b>	<u>214,974</u>	<u>46,761</u>	<u>100.0</u>	<u>218,381</u>	<u>41,339</u>	<u>100.0</u>	<u>265,132</u>	<u>40,646</u>	<u>100.0</u>
<b>DERIVADOS DE LA CAÑA DE AZUCAR</b>	<u>73,584</u>	<u>27,251</u>	<u>58.3</u>	<u>46,595</u>	<u>18,944</u>	<u>45.8</u>	<u>45,170</u>	<u>23,718</u>	<u>58.3</u>
Azúcar Crudo	58,499	25,971	55.5	46,595	18,944	45.8	38,832	21,439	52.7
Azúcar Refinado	-	-	-	-	-	-	-	-	-
Furfural	136	74	0.2	-	-	-	6,338	2,279	5.6
Melaza de Caña	-	-	-	-	-	-	-	-	-
Miel Final (Purga)	14,949	1,206	2.6	-	-	-	-	-	-
Sirop de Azúcar (Azúcar Invertido)	-	-	-	-	-	-	-	-	-
<b>CACAO Y SUS MANUFACTURAS</b>	<u>1,656</u>	<u>2,660</u>	<u>5.7</u>	<u>386</u>	<u>589</u>	<u>1.4</u>	<u>249</u>	<u>308</u>	<u>0.7</u>
Cacao en Grano	1,563	2,598	5.6	266	460	1.1	120	201	0.5
Chocolate	67	50	0.1	51	46	0.1	93	91	0.2
Manteca de cacao	-	-	-	19	61	0.1	-	-	-
Torta de cacao	-	-	-	-	-	-	-	-	-
Cocoa; Licor de chocolate	26	12	0.0	50	22	0.1	36	16	0.0
<b>CAFE Y SUS MANUFACTURAS</b>	<u>1,023</u>	<u>1,496</u>	<u>3.2</u>	<u>1,471</u>	<u>1,770</u>	<u>4.3</u>	<u>1,123</u>	<u>1,449</u>	<u>3.6</u>
Café sin testar	651	882	1.9	1,013	1,148	2.8	576	617	1.5
Café tostado o molido	372	614	1.3	458	622	1.5	547	832	2.1
<b>TABACO Y SUS MANUFACTURAS</b>	<u>1,099</u>	<u>1,123</u>	<u>2.4</u>	<u>3,071</u>	<u>2,587</u>	<u>6.3</u>	<u>7,015</u>	<u>6,020</u>	<u>14.8</u>
Tabaco en rama	1,067	1,064	2.3	3,071	2,587	6.3	6,969	5,955	14.7
Picadura de tabaco	31	44	0.1	-	-	-	45	60	0.1
Cigarros y cigarrillos	1	15	0.0	-	-	-	1	5	0.0
<b>MINERALES</b>	<u>125,899</u>	<u>10,659</u>	<u>22.8</u>	<u>157,498</u>	<u>13,822</u>	<u>33.4</u>	<u>204,240</u>	<u>5,970</u>	<u>14.7</u>
Bauxita	85,092	1,033	2.2	94,394	1,152	2.8	173,174	2,088	5.1
Ferroniquel	8,299	9,517	20.4	10,406	12,432	30.1	3,320	3,778	9.3
Yeso	32,508	109	0.2	36,646	139	0.3	12,430	47	0.1
Piedra caliza (Limestone)	-	-	-	16,052	99	0.2	15,316	57	0.2
<b>PESCADOS Y MARISCOS</b>	<u>59</u>	<u>60</u>	<u>0.1</u>	<u>77</u>	<u>111</u>	<u>0.3</u>	<u>76</u>	<u>80</u>	<u>0.2</u>
Pescados en cualquier forma	19	14	0.0	33	32	0.1	23	24	0.1
Mariscos	40	46	0.1	44	79	0.2	53	56	0.1

**EXPORTACION POR PRODUCTOS PRINCIPALES**  
**JULIO, AGOSTO Y SEPTIEMBRE 1974 \***  
*(Conclusión)*

PRODUCTOS	JULIO			AGOSTO			SEPTIEMBRE		
	VOLUMEN EN T.M.	VALOR EN MILES RD\$	%	VOLUMEN EN T.M.	VALOR EN MILES RD\$	%	VOLUMEN EN T.M.	VALOR EN MILES RD\$	%
<b>PRODUCTOS AGRICOLAS MENORES</b>	<u>6,846</u>	<u>754</u>	<u>1.6</u>	<u>4,648</u>	<u>660</u>	<u>1.6</u>	<u>3,784</u>	<u>552</u>	<u>1.4</u>
Achiote (bija)	12	9	0.0	51	44	0.1	44	38	0.1
AjÍ y pimienta	101	26	0.1	70	21	0.1	114	31	0.1
Auyama	39	6	0.0	31	4	0.0	13	2	0.0
Aguacate	457	87	0.2	509	86	0.2	296	48	0.1
Batata	232	31	0.1	265	35	0.1	150	21	0.1
Coco seco	18	18	0.0	-	-	-	-	-	-
Frutas cítricas	35	4	0.0	24	4	0.0	22	2	0.0
Guandul sin procesar	39	19	0.0	34	18	0.1	19	11	0.1
Guineo	3,680	196	0.4	1,637	88	0.2	1,308	80	0.2
Plátano	262	20	0.0	64	10	0.0	42	5	0.0
Tomate	135	23	0.1	85	15	0.0	68	9	0.0
Yautía	1,077	183	0.4	1,058	181	0.4	1,002	173	0.4
Yuca	321	42	0.1	364	50	0.1	339	45	0.1
Otros productos Agric. Menores	438	90	0.2	456	104	0.3	367	87	0.2
<b>OTROS PRODUCTOS</b>	<u>4,218</u>	<u>2,484</u>	<u>5.3</u>	<u>4,502</u>	<u>2,564</u>	<u>6.2</u>	<u>3,342</u>	<u>2,285</u>	<u>5.6</u>
Abono químico	1,097	157	0.3	1,462	209	0.5	284	50	0.1
Aceites Esenciales de Naranja y Limón	1	16	0.0	4	46	0.1	2	21	0.1
Carne de res	892	1,247	2.7	887	1,206	2.9	776	946	2.3
Carteras y bolsos	11	107	0.2	18	117	0.3	19	166	0.4
Cera de abejas	16	56	0.1	18	63	0.2	7	25	0.1
Copra	-	-	-	-	-	-	-	-	-
Hongos enlatados	57	40	0.1	20	14	0.0	54	38	0.1
Miel de abejas	134	88	0.2	42	27	0.1	126	79	0.2
Pasta de tomate	-	-	-	-	-	-	-	-	-
Pielés y cueros preparados	1	3	0.0	33	13	0.0	5	3	0.0
Guandul enlatado	174	103	0.2	165	72	0.2	275	126	0.3
Ropa de cualquier tipo	17	123	0.3	17	213	0.5	18	197	0.5
Torta de maní	-	-	-	-	-	-	-	-	-
Tostones de plátano	29	43	0.1	20	33	0.1	14	19	0.0
Los demás	1,789	501	1.1	1,816	551	1.3	1,762	615	1.5
<b>REEXPORTACIONES</b>	<u>572</u>	<u>233</u>	<u>0.5</u>	<u>108</u>	<u>225</u>	<u>0.5</u>	<u>124</u>	<u>229</u>	<u>0.6</u>
<b>EFFECTOS PERSONALES</b>	<u>18</u>	<u>41</u>	<u>0.1</u>	<u>25</u>	<u>67</u>	<u>0.2</u>	<u>16</u>	<u>35</u>	<u>0.1</u>

\* Cifras sujetas a rectificación.

Fuente: Dirección General de Aduanas y Puertos.

## EXPORTACIONES POR PRODUCTOS PRINCIPALES

ENERO - SEPTIEMBRE 1973 \* - 1974 \*

(Primera parte)

PRODUCTOS	ENERO - SEPTIEMBRE 1973			ENERO - SEPTIEMBRE 1974			CAMBIO 1974 - 1973	
	VOLUMEN EN T.M.	VALOR EN MILES RD\$	%	VOLUMEN EN T.M.	VALOR EN MILES RD\$	%	VOLUMEN EN T.M.	VALOR EN MILES RD\$
<b>TOTAL GENERAL EXPORTADO</b>	<u>2,778,651</u>	<u>338,155</u>	<u>100.0</u>	<u>2,747,711</u>	<u>531,894</u>	<u>100.0</u>	<u>-30,940</u>	<u>193,739</u>
<b>DERIVADOS DE LA CAÑA DE LA CAÑA DE AZUCAR</b>	<u>1,184,848</u>	<u>176,862</u>	<u>52.3</u>	<u>1,193,030</u>	<u>321,194</u>	<u>60.4</u>	<u>8,182</u>	<u>144,332</u>
Azúcar crudo	911,873	162,493	48.0	986,473	900,441	56.5	74,600	137,948
Azúcar Refinado	230	43	0.0	318	64	0.0	88	21
Furfural	19,214	5,487	1.6	22,671	7,289	1.4	3,457	1,802
Melaza de caña	49,251	1,219	0.4	41,740	2,386	0.4	-7,511	1,167
Miel final (purga)	204,280	7,620	2.3	131,109	7,936	1.5	-73,171	316
Sirop de azúcar (Azuc.Inv.)	-	-	-	10,719	3,078	0.6	10,719	3,078
<b>CACAO Y SUS MANUFACTURAS</b>	<u>22,749</u>	<u>18,414</u>	<u>5.4</u>	<u>26,168</u>	<u>42,795</u>	<u>8.0</u>	<u>3,419</u>	<u>24,381</u>
Cacao en grano	19,202	14,911	4.4	23,997	40,019	7.5	4,795	25,108
Chocolate	443	193	0.0	796	865	0.2	353	672
Manteca de cacao	1,326	2,624	0.8	452	1,376	0.2	-874	-1,248
Torta de cacao	1,286	284	0.1	605	314	0.1	-681	30
Cocoa; Licor de chocolate	492	402	0.1	318	221	0.0	-174	-181
<b>CAFE Y SUS MANUFACTURAS</b>	<u>29,051</u>	<u>32,972</u>	<u>9.8</u>	<u>20,690</u>	<u>28,927</u>	<u>5.4</u>	<u>-8,361</u>	<u>-4,045</u>
Café sin tostar	24,722	26,553	7.9	17,851	24,446	4.6	-6,871	-2,107
Café tostado o molido	4,329	6,419	1.9	2,839	4,481	0.8	-1,490	-1,938
<b>TABACO Y SUS MANUFACTURAS</b>	<u>13,029</u>	<u>13,212</u>	<u>3.9</u>	<u>25,316</u>	<u>24,115</u>	<u>4.5</u>	<u>12,287</u>	<u>10,903</u>
Tabaco en rama	12,695	12,713	3.8	24,987	23,626	4.4	12,292	10,913
Picadura de tabaco	332	469	0.1	326	455	0.1	-6	-14
Cigarros y cigarrillos	2	30	0.0	3	34	0.0	1	4
<b>MINERALES</b>	<u>1,427,816</u>	<u>71,397</u>	<u>21.1</u>	<u>1,384,187</u>	<u>81,812</u>	<u>15.4</u>	<u>-43,629</u>	<u>10,415</u>
Bauxita	1,150,569	12,086	3.6	1,008,063	12,216	2.3	-142,506	130
Ferroniquel	53,730	58,397	17.3	59,159	68,413	12.9	5,429	10,016
Yeso	144,640	572	0.1	219,823	770	0.1	75,183	198
Piedra caliza (Limestone)	78,877	342	0.1	97,142	413	0.1	18,265	71
<b>PESCADOS Y MARISCOS</b>	<u>470</u>	<u>362</u>	<u>0.1</u>	<u>487</u>	<u>494</u>	<u>0.1</u>	<u>17</u>	<u>72</u>
Pescados en cualquier forma	170	101	0.0	204	154	0.0	34	53
Mariscos	300	261	0.1	283	280	0.1	-17	19

# EXPORTACIONES POR PRODUCTOS PRINCIPALES

ENERO - SEPTIEMBRE 1973\* - 1974\*

(Conclusión)

PRODUCTOS	ENERO - SEPTIEMBRE 1973			ENERO - SEPTIEMBRE 1974			CAMBIO 1974 - 1973	
	VOLUMEN EN T.M.	VALOR EN MILES RD\$	%	VOLUMEN EN T.M.	VALOR EN MILES RD\$	%	VOLUMEN EN T.M.	VALOR EN MILES RD\$
PRODUCTOS AGRICOLAS MENORES	<u>55,322</u>	<u>7,017</u>	<u>2.1</u>	<u>52,550</u>	<u>6,473</u>	<u>1.2</u>	<u>-2,772</u>	<u>-544</u>
Achiote (bija)	354	166	0.1	355	306	0.1	1	140
Ají y Pimiento	1,959	454	0.1	2,007	478	0.1	48	24
Auyama	2,178	309	0.1	1,764	247	0.1	-414	-62
Aguacate	841	164	0.0	1,357	240	0.0	516	76
Batata	2,500	322	0.1	2,630	346	0.1	130	24
Coco Seco	6,400	683	0.2	3,508	485	0.1	-2,892	-198
Frutas Cítricas	216	21	0.0	375	36	0.0	159	15
Guandul sin procesar	1,461	673	0.2	889	437	0.0	-572	-236
Guineo	19,013	1,158	0.3	23,868	1,290	0.2	4,855	132
Plátano	2,377	171	0.1	985	98	0.0	-1,392	-73
Tomate	969	182	0.1	1,445	261	0.1	476	79
Yautía	7,779	1,301	0.4	7,272	1,261	0.2	-507	-40
Yuca	3,549	495	0.1	2,829	382	0.1	-720	-113
Otros productos Agrícola Menores	5,726	918	0.3	3,266	606	0.1	-2,460	-312
OTROS PRODUCTOS	<u>41,786</u>	<u>14,489</u>	<u>4.3</u>	<u>43,557</u>	<u>23,679</u>	<u>4.5</u>	<u>1,771</u>	<u>9,190</u>
Abono Químico	19,810	1,662	0.5	10,156	1,200	0.2	-9,654	-462
Aceites esenciales de Naranja y limón	12	122	0.0	18	208	0.1	6	86
Carne de res	4,760	5,192	1.5	5,264	7,501	1.4	504	2,309
Carteras y Bolsos	89	514	0.2	125	1,020	0.2	36	506
Cera de Abejas	171	272	0.1	190	486	0.1	19	214
Copra	500	115	0.0	1,000	319	0.1	500	204
Hongos enlatados	241	155	0.0	547	382	0.1	306	227
Miel de Abejas	651	514	0.2	743	527	0.1	92	13
Pasta de tomate	132	33	0.0	5,144	3,911	0.7	5,012	3,878
Pielés y cueros preparados	84	240	0.1	73	77	0.0	-11	-163
Guandul enlatado	3,923	1,546	0.5	4,723	2,246	0.4	800	700
Ropa de cualquier tipo	52	395	0.1	130	1,145	0.2	78	750
Torta de maní	128	28	0.0	-	-	-	-128	-28
Tostones de plátano	278	286	0.1	246	268	0.1	-32	-18
Los Demás	10,955	3,415	1.0	15,198	4,389	0.8	4,243	974
REEXPORTACIONES	<u>2,891</u>	<u>2,778</u>	<u>0.8</u>	<u>1,587</u>	<u>2,138</u>	<u>0.4</u>	<u>-1,304</u>	<u>-640</u>
EFFECTOS PERSONALES	<u>689</u>	<u>652</u>	<u>0.2</u>	<u>139</u>	<u>327</u>	<u>0.1</u>	<u>-550</u>	<u>-325</u>

\* Cifras sujetas a rectificación.

Fuente: Dirección General de Aduanas y Puertos.

**PRINCIPALES PRODUCTOS DE EXPORTACION**  
**VALOR, VOLUMEN Y VALOR UNITARIO**  
*(Primera parte)*

PERIODO	AZÚCAR CRUDO			PURPURAL		
	VALOR (1000 - RD\$)	VOLUMEN (T. M.)	VALOR UNITARIO (RD\$/T.M.)	VALOR (1000 - RD\$)	VOLUMEN (T.M.)	VALOR UNITARIO (RD\$/T.M.)
1969	88,119	617,687	142.66	4,671	20,073	232.70
1970	103,499	763,806	135.50	5,101	19,546	260.97
1971	133,876	1,026,524	130.42	7,249	24,139	300.30
1972 *	159,702	1,098,583	145.37	8,479	27,562	307.63
1973 *	187,079	1,037,344	180.34	7,845	27,858	281.64
1 9 7 1						
4to. Trim.	18,216	125,147	145.56	2,019	4,708	428.84
1 9 7 2 *						
1ro. Trim.	48,880	350,016	139.65	1,699	5,297	320.75
2do. "	42,492	316,047	134.45	2,274	7,213	315.26
3ro. "	44,806	298,736	149.98	3,377	11,105	304.10
4to. "	23,524	133,784	175.84	1,129	3,947	286.04
1 9 7 3 *						
1ro. Trim.	59,179	344,155	171.95	2,358	7,909	298.14
2do. "	51,905	285,900	181.55	972	3,317	293.04
3ro. "	51,409	281,818	182.42	2,158	7,987	270.19
4to. "	24,586	125,471	195.95	2,357	8,645	272.64
1 9 7 4 *						
1ro. Trim.	79,667	366,088	217.62	2,366	7,586	311.89
2do. "	154,420	476,458	324.10	2,570	8,611	298.46
3ro. "	66,354	143,926	461.03	2,353	6,474	363.45
1 9 7 3 *						
Septiembre	13,227	77,280	171.16	810	3,153	256.90
Octubre	16,590	84,857	195.51	1,134	4,100	276.58
Noviembre	5,074	25,219	201.20	1,223	4,545	269.09
Diciembre	2,922	15,395	189.80	-	-	-
1 9 7 4 *						
Enero	14,630	66,356	220.48	414	1,484	278.98
Febrero	31,022	146,627	211.57	491	1,250	392.80
Marzo	34,015	153,105	222.17	1,461	4,852	301.11
Abril	28,813	117,378	245.47	868	2,673	324.73
Mayo	70,143	213,349	328.77	-	-	-
Junio	55,464	145,731	380.59	1,702	5,938	286.63
Julio	25,971	58,499	443.96	74	136	544.12
Agosto	18,944	46,595	406.57	-	-	-
Septiembre	21,439	38,832	552.10	2,279	6,338	359.58

\* Cifras sujetas a reificación.

**PRINCIPALES PRODUCTOS DE EXPORTACION**  
**VALOR, VOLUMEN Y VALOR UNITARIO**  
*(Continuación)*

PERIODO	M E L A Z A			M I E L F I N A L		
	VALOR (1000 - RD\$)	VOLUMEN (T.M.)	VALOR UNITARIO (RD\$/T.M.)	VALOR (1000 - RD\$)	VOLUMEN (T.M.)	VALOR UNITARIO (RD\$/T.M.)
1969	3,292	184,518	17.84	1,605	87,050	18.44
1970	1,830	85,144	21.49	4,014	197,025	20.37
1971	1,785	59,845	29.83	4,295	186,600	23.02
1972 *	1,911	73,234	26.09	5,444	221,924	24.53
1973 *	1,363	55,088	24.74	8,722	235,812	36.99
1 9 7 1						
4to. Trimestre	-	-	-	263	11,893	22.11
1 9 7 2 *						
1ro. Trimestre	1,065	40,372	26.38	1,119	46,230	24.21
2do. "	402	15,895	25.29	2,192	91,999	23.83
3ro. "	444	16,967	26.17	1,974	77,706	25.40
4to. "	-	-	-	159	5,989	26.55
1 9 7 3 *						
1ro. Trimestre	427	17,350	24.61	1,562	52,301	29.86
2do. "	301	12,172	24.73	4,366	99,629	43.82
3ro. "	491	19,730	24.89	1,692	52,350	32.32
4to. "	144	5,836	24.67	1,102	31,532	34.95
1 9 7 4 *						
1ro. Trimestre	727	12,703	57.23	2,012	36,439	55.22
2do. "	1,658	29,037	57.10	4,717	79,721	59.17
3ro.	-	-	-	1,206	14,949	80.67
1 9 7 3 *						
Septiembre	-	-	-	496	19,926	24.89
Octubre	52	2,129	24.42	598	21,286	28.09
Noviembre	92	3,707	24.81	452	8,186	55.22
Diciembre	-	-	-	52	2,060	25.24
1 9 7 4 *						
Enero	-	-	-	-	-	-
Febrero	727	12,703	57.23	466	8,599	54.19
Marzo	-	-	-	1,546	27,840	55.53
Abril	871	15,320	56.85	474	8,914	53.17
Mayo	787	13,717	57.37	3,634	59,183	61.40
Junio	-	-	-	609	11,624	52.39
Julio	-	-	-	1,206	14,949	80.67
Agosto	-	-	-	-	-	-
Septiembre	-	-	-	-	-	-

\* Cifras sujetas a rectificación.

**PRINCIPALES PRODUCTOS DE EXPORTACION**  
**VALOR, VOLUMEN Y VALOR UNITARIO**  
*(Continuación)*

PERIODO	CAFE EN GRANO			CAFE TOSTADO		
	VALOR (1000 - RD\$)	VOLUMEN (T.M.)	VALOR UNITARIO (RD\$/T.M.)	VALOR (1000 - RD\$)	VOLUMEN (T.M.)	VALOR UNITARIO (RD\$/T.M.)
1969	21,472	28,026	766.18	-	-	-
1970	25,939	26,113	993.34	2,945	1,924	1,530.66
1971	21,489	25,188	853.14	1,808	1,327	1,362.47
1972 *	25,067	26,235	955.47	4,724	3,528	1,339.00
1973 *	39,640	35,382	1,120.34	6,797	4,581	1,483.74
1971						
4to. Trimestre	5,674	7,542	752.32	-	-	-
1972 *						
1ro. Trimestre	6,647	7,611	873.34	80	91	879.12
2do. "	3,011	3,405	884.29	3,745	2,771	1,351.50
3ro. "	7,123	7,130	999.02	899	666	1,349.85
4to. "	8,286	8,089	1,024.35	-	-	-
1973 *						
1ro. Trimestre	17,678	17,042	1,037.32	-	-	-
2do. "	5,965	5,223	1,142.06	2,311	1,559	1,481.72
3ro. "	2,909	2,456	1,184.45	4,109	2,770	1,483.39
4to. "	13,088	10,661	1,227.65	377	252	1,496.03
1974 *						
1ro. Trimestre	13,367	9,605	1,391.67	-	-	-
2do. "	8,432	6,005	1,404.16	2,412	1,461	1,650.92
3ro. "	2,647	2,240	1,181.70	2,066	1,376	1,501.45
1973 *						
Septiembre	2,109	1,813	1,163.27	1,198	806	1,486.35
Octubre	2,559	2,247	1,138.85	377	252	1,496.03
Noviembre	4,888	3,958	1,234.97	-	-	-
Diciembre	5,641	4,456	1,265.93	-	-	-
1974 *						
Enero	5,789	4,385	1,320.18	-	-	-
Febrero	2,898	2,001	1,448.28	-	-	-
Marzo	4,680	3,219	1,453.87	-	-	-
Abril	3,589	2,630	1,364.64	-	-	-
Mayo	2,658	1,830	1,452.46	1,271	770	1,650.65
Junio	2,185	1,545	1,414.24	1,141	691	1,651.23
Julio	882	651	1,354.84	614	372	1,650.54
Agosto	1,148	1,013	1,133.27	622	458	1,358.08
Septiembre	617	576	1,071.18	830	546	1,520.15

\* Cifras sujetas a rectificación.

**PRINCIPALES PRODUCTOS DE EXPORTACION**  
**VALOR, VOLUMEN Y VALOR UNITARIO**  
*(Continuación)*

PERIODO	CACAO EN GRANO			TABACO EN RAMA		
	VALOR (1000 - RD\$)	VOLUMEN (T.M.)	VALOR UNITARIO (RD\$/T.M.)	VALOR (1000 - RD\$)	VOLUMEN (T.M.)	VALOR UNITARIO (RD\$/T.M.)
1969	20,301	25,065	809.93	12,356	17,550	704.05
1970	19,151	34,419	556.41	13,970	19,614	712.25
1971	12,585	26,906	467.74	19,987	26,011	768.40
1972 *	16,017	32,217	497.13	28,563	32,550	877.50
1973 *	19,509	23,159	842.39	29,827	31,353	951.33
1 9 7 1						
4to. Trimestre	2,395	5,941	403.13	8,474	10,783	785.79
1 9 7 2 *						
1ro. Trimestre	2,667	6,174	431.97	4,165	4,666	892.63
2do. "	9,868	19,902	495.83	2,730	2,727	1,001.10
3ro. "	1,919	3,719	516.00	11,682	13,388	872.57
4to. "	1,563	2,422	645.33	998	11,769	848.50
1 9 7 3 *						
1ro. Trimestre	3,835	5,924	647.37	5,706	6,170	924.80
2do. "	10,547	12,928	815.83	2,235	1,481	1,509.12
3ro. "	530	350	1,514.29	4,771	5,044	945.88
4to. "	4,597	3,957	1,161.74	17,115	18,658	917.30
1 9 7 4 *						
1ro. Trimestre	6,593	5,076	1,298.86	7,318	7,107	1,029.69
2do. "	30,165	16,974	1,777.13	6,703	6,773	989.66
3ro. "	3,259	1,949	1,672.14	9,606	11,107	864.86
1 9 7 3 *						
Septiembre	114	89	1,280.90	3,182	3,392	938.09
Octubre	237	255	929.41	3,689	4,075	905.28
Noviembre	2,553	2,073	1,231.54	8,845	9,720	909.98
Diciembre	1,807	1,629	1,109.27	4,581	4,863	942.01
1 9 7 4 *						
Enero	902	811	1,112.21	2,796	2,377	1,176.27
Febrero	1,471	1,269	1,159.18	3,400	3,705	917.68
Marzo	4,220	2,996	1,408.54	1,122	1,025	1,094.63
Abril	7,480	4,246	1,761.66	2,170	1,902	1,140.90
Mayo	15,439	8,343	1,850.53	4,366	4,757	917.81
Junio	7,246	4,385	1,652.45	167	114	1,464.91
Julio	2,598	1,563	1,662.19	1,064	1,067	997.19
Agosto	460	266	1,729.32	2,587	3,071	842.40
Septiembre	201	120	1,675.00	5,955	6,969	854.50

\* Cifras sujetas a rectificación.

**PRINCIPALES PRODUCTOS DE EXPORTACION**  
**VALOR, VOLUMEN Y VALOR UNITARIO**  
*(Continuación)*

PERIODO	GUINEO			BAUXITA		
	VALOR (1000 - RD\$)	VOLUMEN (T.M.)	VALOR UNITARIO (RD\$/T.M.)	VALOR (1000 - RD\$)	VOLUMEN (T.M.)	VALOR UNITARIO (RD\$/T.M.)
1969	38	754	50.40	14,601	1,352,336	10.80
1970	318	3,665	86.76	15,132	1,293,089	11.70
1971	98	1,320	74.24	15,974	1,311,195	12.18
1972*	1,055	16,220	65.04	14,864	1,227,053	12.11
1973*	1,326	22,229	59.65	14,895	1,415,849	10.48
1971						
4to. Trimestre	8	139	57.55	3,062	253,895	12.06
1972*						
1ro. Trimestre	23	350	65.71	4,911	405,106	12.12
2do. "	219	3,290	66.56	4,244	351,450	12.08
3ro. "	478	7,317	65.33	3,868	318,084	12.16
4to. "	335	5,263	63.65	1,841	152,413	12.08
1973*						
1ro. Trimestre	283	4,715	60.02	3,923	371,066	10.57
2do. "	506	7,520	67.27	4,533	433,539	10.46
3ro. "	364	6,778	53.70	3,630	345,963	10.49
4to. "	173	3,216	53.79	2,749	265,281	10.36
1974*						
1ro. Trimestre	429	8,003	53.60	4,588	379,090	12.10
2do. "	496	9,240	53.68	3,355	276,313	12.14
3ro. "	364	6,625	54.94	4,273	352,659	12.12
1973*						
Septiembre	104	1,938	53.66	1,386	131,704	10.52
Octubre	115	2,137	53.81	218	20,929	10.42
Noviembre	53	984	53.86	1,547	149,274	10.36
Diciembre	5	95	52.63	984	95,078	10.35
1974*						
Enero	118	2,190	53.88	2,024	166,794	12.13
Febrero	140	2,618	53.48	1,105	91,878	12.03
Marzo	171	3,195	53.52	1,459	120,418	12.12
Abril	181	3,379	53.57	1,201	98,604	12.18
Mayo	90	1,673	53.80	1,187	98,134	12.10
Junio	225	4,188	53.72	967	79,575	12.15
Julio	196	3,680	53.26	1,033	85,091	12.14
Agosto	88	1,637	53.76	1,152	94,394	12.20
Septiembre	80	1,308	61.16	2,088	173,174	12.06

\* Cifras sujetas a rectificación.

**PRINCIPALES PRODUCTOS DE EXPORTACION**  
**VALOR, VOLUMEN Y VALOR UNITARIO**  
*(Conclusión)*

PERIODO	FERRONIQUEL			OTROS PRODUCTOS		TOTAL	
	VALOR (1000 - RD\$)	VOLUMEN (T.M.)	VALOR UNITARIO (RD\$/T.M.)	VALOR (1000 - RD\$)	VOLUMEN (T.M.)	VALOR (1000 - RD\$)	VOLUMEN (T.M.)
1969	-	-	-	16,962	205,394	183,418	2,538,453
1970	-	-	-	21,612	291,084	213,511	2,735,429
1971	516	466	1,107.29	23,352	354,115	243,014	3,043,636
1972*	47,013	41,668	1,128.27	34,801	293,655	347,640	3,094,429
1973*	83,499	76,175	1,096.15	41,643	458,845	442,085	3,423,674
1971							
4to. Trimestre	516	466	1,107.29	4,804	55,827	45,431	476,341
1972*							
1ro. Trimestre	5,603	5,062	1,106.87	6,785	52,133	83,644	923,108
2do. "	7,771	6,515	1,192.78	6,476	81,581	85,424	902,795
3ro. "	18,502	16,443	1,125.22	8,438	87,291	113,510	858,552
4to. "	15,137	13,648	1,109.10	13,102	72,650	75,062	409,974
1973*							
1ro. Trimestre	14,049	13,094	1,072.93	10,405	91,795	119,405	931,521
2do. "	24,588	22,876	1,074.83	10,131	99,560	118,360	985,700
3ro. "	19,760	17,760	1,112.61	8,568	118,423	100,391	861,429
4to. "	25,102	22,445	1,118.38	12,539	149,070	103,929	645,024
1974*							
1ro. Trimestre	21,971	19,232	1,142.42	11,525	127,869	150,563	978,798
2do. "	20,716	17,904	1,157.06	16,939	141,922	252,583	1,070,419
3ro. "	25,727	22,025	1,168.08	10,891	135,164	128,746	698,494
1973*							
Septiembre	9,114	8,174	1,115.00	2,601	40,197	34,341	288,472
Octubre	6,527	5,920	1,102.53	5,201	42,636	37,297	190,823
Noviembre	5,335	4,840	1,102.27	4,781	60,592	34,843	273,098
Diciembre	13,240	11,685	1,133.08	2,557	45,842	31,789	181,103
1974*							
Enero	1,764	1,503	1,173.65	3,998	39,963	32,435	285,863
Febrero	9,807	8,628	1,136.65	3,520	41,612	55,047	320,890
Marzo	10,400	9,101	1,142.73	4,007	46,294	63,081	372,045
Abril	4,296	3,788	1,134.11	5,356	45,789	55,299	304,623
Mayo	9,353	7,862	1,189.65	7,844	39,473	116,772	449,091
Junio	7,067	6,254	1,130.00	3,739	56,660	80,512	316,705
Julio	9,517	8,299	1,146.76	3,606	40,667	46,761	214,974
Agosto	12,432	10,406	1,194.70	3,906	60,541	41,339	218,381
Septiembre	3,778	3,320	1,137.95	3,379	33,756	40,640	265,139

\* Cifras sujetas a rectificación.

## EXPORTACIONES POR GRUPOS ECONOMICOS

(En millones de RD\$)

PERIODO	TOTAL	BIENES PRIMARIOS			BIENES INTERMEDIOS	PRODUCTOS ALIMENTICIOS ELABORADOS	OTROS BIENES DE CONSUMO NO DURADERO	OTROS **
		TOTAL DE BIENES PRIMARIOS	PRODUCTOS ALIMENTICIOS SIN ELABORAR (INCLUSO TABACO)	MATERIAS PRIMAS				
1969	184.1	167.5	151.4	16.1	11.8	0.8	0.7	3.3
1970	213.6	191.2	174.4	16.8	16.3	1.2	0.9	4.0
1971	243.0	219.0	200.2	18.8	17.8	1.0	1.2	4.0
1972*	347.6	263.6	247.5	16.1	68.5	6.4	2.0	7.1
1973*	442.1	319.6	303.0	16.6	110.1	5.5	2.8	4.1
<b>1 9 7 1</b>								
4to. Trimestre	46.7	42.8	39.2	3.6	2.7	0.3	0.3	0.6
<b>1 9 7 2*</b>								
1ro. Trimestre	83.6	70.9	65.6	5.3	10.4	1.7	0.3	0.3
2do. "	85.4	69.3	64.9	4.4	13.7	1.4	0.4	0.6
3ro. "	103.5	74.7	70.5	4.2	26.6	1.0	0.6	0.6
4to. "	75.1	48.7	46.5	2.2	17.8	2.3	0.7	5.6
<b>1 9 7 3*</b>								
1ro. Trimestre	119.4	95.9	91.6	4.3	20.1	1.3	0.6	1.5
2do. "	118.4	82.1	77.2	4.9	32.7	1.6	0.7	1.3
3ro. "	100.3	71.3	67.2	4.1	26.3	1.3	0.7	0.7
4to. "	104.0	70.3	67.0	3.3	31.0	1.3	0.8	0.6
<b>1 9 7 4*</b>								
1ro. Trimestre	150.5	117.0	111.9	5.1	28.5	3.3	0.9	0.8
2do. "	252.6	207.5	206.6	3.9	34.7	5.0	1.4	1.0
3ro. "	128.7	94.5	89.5	5.0	30.5	1.5	1.4	0.8
<b>1 9 7 3*</b>								
Septiembre	34.3	22.6	21.1	1.5	10.7	0.5	0.2	0.3
Octubre	37.3	26.8	26.5	0.3	9.6	0.4	0.3	0.2
Noviembre	34.9	26.2	24.4	1.8	7.6	0.6	0.2	0.3
Diciembre	31.8	17.3	16.1	1.2	13.8	0.3	0.3	0.1
<b>1 9 7 4*</b>								
Enero	32.4	28.7	26.5	2.2	2.7	0.6	0.2	0.2
Febrero	55.0	41.8	40.5	1.3	12.0	0.8	0.3	0.1
Marzo	63.1	46.5	44.9	1.6	13.8	1.9	0.4	0.5
Abril	55.3	44.9	43.5	1.4	7.3	2.6	0.3	0.2
Mayo	116.8	96.7	95.4	1.3	17.5	1.5	0.5	0.6
Junio	80.5	68.9	67.7	1.2	9.9	0.9	0.6	0.2
Julio	46.8	34.4	33.2	1.2	11.2	0.5	0.4	0.3
Agosto	41.3	27.2	25.7	1.5	12.9	0.4	0.5	0.3
Septiembre	40.6	32.9	30.6	2.3	6.4	0.6	0.5	0.2

\* Cifras sujetas a rectificación.

\*\* Incluye bienes de consumo duraderos y no especificados.

### EXPORTACIONES POR GRUPOS ECONOMICOS (Anual)

(En millones de RD\$)

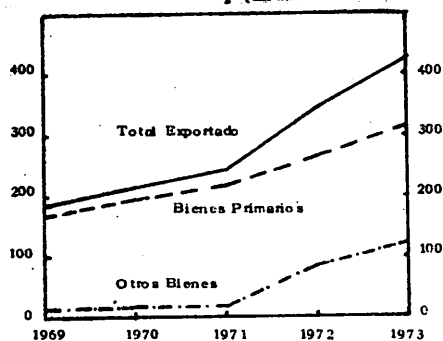

### EXPORTACIONES POR GRUPOS ECONOMICOS (Mensual)

(En millones de RD\$)

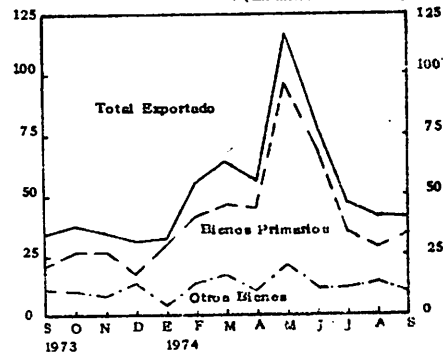

**EXPORTACION POR PRODUCTOS PRINCIPALES Y SU DESTINO**  
**JULIO, AGOSTO Y SEPTIEMBRE 1974 \***

DETALLE	JULIO			AGOSTO			SEPTIEMBRE		
	VOLUMEN EN T.M.	VALOR EN MILES RD\$	%	VOLUMEN EN T.M.	VALOR EN MILES RD\$	%	VOLUMEN EN T.M.	VALOR EN MILES RD\$	%
TOTAL GENERAL EXPORTADO	<u>214,974</u>	<u>46,761</u>	<u>100.0</u>	<u>218,381</u>	<u>41,339</u>	<u>100.0</u>	<u>265,139</u>	<u>40,646</u>	<u>100.0</u>
TOTAL PRODUCTOS	<u>155,170</u>	<u>41,065</u>	<u>87.8</u>	<u>155,746</u>	<u>36,723</u>	<u>88.9</u>	<u>222,991</u>	<u>34,078</u>	<u>83.8</u>
AZUCAR CRUDO	<u>58,499</u>	<u>25,971</u>	<u>55.5</u>	<u>46,595</u>	<u>18,944</u>	<u>45.8</u>	<u>38,832</u>	<u>21,439</u>	<u>52.7</u>
Estados Unidos	53,838	24,571	52.5	31,195	14,274	34.5	22,332	14,417	35.5
Otros	4,661	1,400	3.0	15,400	4,670	11.3	16,500	7,022	17.2
CAFE EN GRANO	<u>650</u>	<u>882</u>	<u>1.9</u>	<u>1,013</u>	<u>1,148</u>	<u>2.8</u>	<u>576</u>	<u>617</u>	<u>1.5</u>
Estados Unidos	514	674	1.4	895	992	2.4	464	481	1.2
Francia	15	23	0.1	27	37	0.1	9	12	0.0
Italia	11	17	0.1	-	-	-	4	5	0.0
Holanda	-	-	-	38	46	0.1	-	-	-
Bélgica	40	60	0.1	53	73	0.2	99	119	0.3
Otros	370	108	0.2	-	-	-	-	-	-
CACAO EN GRANO	<u>1,563</u>	<u>2,598</u>	<u>5.6</u>	<u>266</u>	<u>460</u>	<u>1.1</u>	<u>120</u>	<u>201</u>	<u>0.5</u>
Estados Unidos	1,563	2,598	5.6	266	460	1.1	98	166	0.4
Otros	-	-	-	-	-	-	22	35	0.1
TABACO EN RAMA	<u>1,067</u>	<u>1,064</u>	<u>2.3</u>	<u>3,070</u>	<u>2,587</u>	<u>6.3</u>	<u>6,969</u>	<u>5,955</u>	<u>14.7</u>
España	802	741	1.6	564	504	1.2	4,391	3,555	8.8
Bélgica	-	-	-	40	20	0.0	129	147	0.4
Estados Unidos	122	220	0.5	168	279	0.7	332	392	1.0
Puerto Rico	-	-	-	-	-	-	14	12	0.0
Alemania	-	-	-	6	5	0.0	108	88	0.2
Holanda	62	65	0.1	21	21	0.1	-	-	-
Otros	81	38	0.1	2,271	1,758	4.3	1,995	1,761	4.3
BAUXITA	<u>85,092</u>	<u>1,033</u>	<u>2.2</u>	<u>94,396</u>	<u>1,152</u>	<u>30.1</u>	<u>173,174</u>	<u>2,088</u>	<u>5.1</u>
Estados Unidos	85,092	1,033	2.2	94,396	1,152	9.4	173,174	2,088	5.1
FERRONIQUEL	<u>8,299</u>	<u>9,517</u>	<u>20.3</u>	<u>10,406</u>	<u>12,432</u>	<u>30.1</u>	<u>3,320</u>	<u>3,778</u>	<u>9.3</u>
Holanda	2,801	3,236	6.9	3,257	3,868	9.4	3,320	3,778	9.3
Estados Unidos	5,498	6,251	13.4	6,210	7,357	17.8	-	-	-
Otros	-	-	-	939	1,207	2.9	-	-	-
OTROS PRODUCTOS	<u>59,804</u>	<u>5,696</u>	<u>12.2</u>	<u>62,635</u>	<u>4,616</u>	<u>11.1</u>	<u>42,148</u>	<u>6,568</u>	<u>16.2</u>
Estados Unidos	20,725	1,101	2.4	28,835	1,211	2.9	17,343	1,234	3.0
Puerto Rico	24,137	3,902	8.3	25,209	2,801	6.7	8,303	2,643	6.5
Países Bajos (Holanda)	2	2	0.0	10	13	0.0	4,908	1,536	3.8
Antillas Holandesas	53	12	0.0	74	17	0.1	348	154	0.4
Bélgica	2	2	0.0	48	12	0.0	-	-	-
Surinam	-	-	-	12	45	0.1	2	2	0.0
Alemania	2,926	185	0.4	1,581	115	0.3	57	26	0.1
Panamá	-	-	-	-	-	-	5,002	25	0.1
Noruega	-	-	-	-	-	-	921	56	0.1
Antillas Francesas	285	34	0.1	180	22	0.1	2	5	0.0
Haití	113	19	0.0	2	6	0.0	30	34	0.1
Islas Vírgenes	990	87	0.2	1,217	116	0.3	940	68	0.2
Japón	-	-	-	51	8	0.0	750	401	1.0
Otros	10,571	352	0.8	5,416	250	0.6	3,542	384	0.9

\* Cifras sujetas a rectificación.  
Fuente: Dirección General de Aduanas y Puertos.

**EXPORTACION POR PRODUCTOS PRINCIPALES Y SU DESTINO**

ENERO - SEPTIEMBRE 1973 - 1974 \*

DETALLE	ENERO - SEPTIEMBRE 1973			ENERO - SEPTIEMBRE 1974			CAMBIO 1974 - 1973	
	VOLUMEN EN T.M.	VALOR EN MILES RD\$	%	VOLUMEN EN T.M.	VALOR EN MILES RD\$	%	VOLUMEN EN T.M.	VALOR EN MILES RD\$
<b>TOTAL GENERAL EXPORTADO</b>	<u>2,778,651</u>	<u>338,155</u>	<u>100.0</u>	<u>2,747,711</u>	<u>531,894</u>	<u>100.0</u>	<u>-30,940</u>	<u>193,739</u>
<b>TOTAL PRODUCTOS PRINCIPALES</b>	<u>2,172,791</u>	<u>287,153</u>	<u>84.9</u>	<u>2,120,530</u>	<u>469,161</u>	<u>88.2</u>	<u>-52,260</u>	<u>182,008</u>
<b>AZUCAR CRUDO</b>	<u>911,873</u>	<u>162,493</u>	<u>48.0</u>	<u>906,473</u>	<u>300,441</u>	<u>56.4</u>	<u>74,600</u>	<u>137,948</u>
Estados Unidos	549,862	101,877	30.1	713,607	230,549	43.3	163,745	128,672
Otros	362,011	60,616	17.9	272,866	69,892	13.1	-89,145	9,276
<b>CAFE EN GRANO</b>	<u>24,722</u>	<u>26,553</u>	<u>7.9</u>	<u>17,251</u>	<u>24,446</u>	<u>4.6</u>	<u>-6,871</u>	<u>-2,107</u>
Estados Unidos	21,775	23,103	6.8	13,254	17,871	3.4	-8,521	-5,232
Francia	478	561	0.2	1,110	1,566	0.3	632	1,005
Italia	545	687	0.2	601	855	0.2	56	168
Holanda	487	535	0.2	145	194	0.0	-342	-341
Bélgica	966	1,132	0.3	931	1,301	0.2	-35	169
Otros	471	535	0.2	1,810	2,659	0.5	1,339	2,124
<b>CACAO EN GRANO</b>	<u>19,202</u>	<u>14,911</u>	<u>4.4</u>	<u>23,997</u>	<u>40,019</u>	<u>7.5</u>	<u>4,795</u>	<u>25,108</u>
Estados Unidos	19,039	14,793	4.4	23,564	39,307	7.4	4,525	24,514
Otros	163	118	0.0	433	712	0.1	270	594
<b>TABACO EN RAMA</b>	<u>12,695</u>	<u>12,713</u>	<u>3.7</u>	<u>24,987</u>	<u>23,626</u>	<u>4.5</u>	<u>12,292</u>	<u>10,913</u>
España	4,980	4,244	1.3	14,765	12,511	2.4	9,785	8,267
Bélgica	763	747	0.2	516	534	0.1	-247	-213
Estados Unidos	2,322	3,555	1.0	3,494	5,336	1.0	1,172	1,781
Puerto Rico	1,020	940	0.3	886	901	0.2	-134	-39
Alemania	900	806	0.2	233	194	0.0	-667	-612
Holanda	128	129	0.0	245	205	0.0	117	76
Otros	2,582	2,292	0.7	4,848	3,945	0.8	2,266	1,653
<b>BAUXITA</b>	<u>1,150,569</u>	<u>12,086</u>	<u>3.6</u>	<u>1,008,063</u>	<u>12,216</u>	<u>2.3</u>	<u>-142,506</u>	<u>130</u>
Estados Unidos	1,150,569	12,086	3.6	1,008,063	12,216	2.3	-142,506	130
<b>FERRONIQUEL</b>	<u>53,730</u>	<u>58,397</u>	<u>17.3</u>	<u>59,159</u>	<u>68,413</u>	<u>12.9</u>	<u>5,429</u>	<u>10,016</u>
Holanda	24,531	26,894	7.9	27,883	32,532	6.1	3,352	5,638
Estados Unidos	25,347	27,256	8.1	26,585	30,353	5.7	1,238	3,097
Otros	3,852	4,247	1.3	4,691	5,528	1.1	839	1,281
<b>OTROS PRODUCTOS</b>	<u>605,860</u>	<u>51,002</u>	<u>15.1</u>	<u>627,181</u>	<u>62,733</u>	<u>11.8</u>	<u>21,321</u>	<u>11,731</u>
Estados Unidos	246,965	18,268	5.4	294,251	25,235	4.7	47,286	6,967
Puerto Rico	136,717	18,030	5.3	149,131	22,661	4.3	12,414	4,631
Países Bajos (Holanda)	31,038	1,551	0.5	7,761	1,859	0.3	-23,277	308
Antillas Holandesas	905	300	0.1	4,077	596	0.1	3,172	296
Bélgica	17,816	4,904	1.5	12,547	3,556	0.7	-5,269	-1,348
Surinam	79,130	403	0.1	42,868	215	0.1	-36,262	-188
Alemania	7,440	761	0.2	7,660	682	0.1	220	-79
Panamá	348	336	0.1	17,401	147	0.0	17,053	-189
Noruega	1	3	0.0	7,569	419	0.1	7,568	416
Antillas Francesas	3,570	236	0.1	8,396	340	0.1	4,826	104
Haití	5,484	476	0.1	3,114	114	0.0	-2,370	-362
Islas Vírgenes	6,470	710	0.2	7,645	707	0.1	1,175	-3
Japón	1,249	449	0.1	1,829	1,021	0.2	580	272
Otros	68,727	4,575	1.4	62,932	5,181	1.0	-5,795	606

\* Cifras sujetas a rectificación.

Fuente: Dirección General de Aduanas y Puertos.

**EXPORTACIONES POR PAISES Y ZONAS DE COMERCIO**  
**JULIO, AGOSTO Y SEPTIEMBRE 1974 \***  
*(Primera parte)*

PAISES Y ZONAS DE COMERCIO	JULIO			AGOSTO			SEPTIEMBRE		
	VOLUMEN EN T.M.	VALOR EN MILES RD\$	%	VOLUMEN EN T.M.	VALOR EN MILES RD\$	%	VOLUMEN EN T.M.	VALOR EN MILES RD\$	%
TOTAL EXPORTADO	<u>214,974</u>	<u>46,761</u>	<u>100.0</u>	<u>218,381</u>	<u>41,339</u>	<u>100.0</u>	<u>265,139</u>	<u>40,646</u>	<u>100.0</u>
A M E R I C A	<u>202,754</u>	<u>40,848</u>	<u>87.4</u>	<u>209,567</u>	<u>33,715</u>	<u>81.5</u>	<u>231,635</u>	<u>22,116</u>	<u>54.4</u>
AMERICA DEL NORTE **	<u>167,377</u>	<u>36,509</u>	<u>78.1</u>	<u>161,968</u>	<u>25,727</u>	<u>62.2</u>	<u>213,750</u>	<u>18,803</u>	<u>46.3</u>
Estados Unidos	167,351	36,448	78.0	161,967	25,726	62.2	213,744	18,777	46.2
Canadá	26	61	0.1	1	1	0.0	6	26	0.1
A L A L C	<u>9,023</u>	<u>93</u>	<u>0.2</u>	<u>19,840</u>	<u>4,803</u>	<u>11.6</u>	<u>2,653</u>	<u>143</u>	<u>0.3</u>
Argentina	-	-	-	-	-	-	-	-	-
Bolivia	-	-	-	-	-	-	-	-	-
Brasil	-	-	-	-	-	-	-	-	-
Colombia	8,500	33	0.1	4,203	19	0.0	2,400	8	0.0
Chile	-	-	-	15,400	4,672	11.3	-	-	-
Ecuador	-	-	-	-	-	-	-	-	-
México	-	-	-	-	-	-	-	-	-
Paraguay	-	-	-	-	-	-	-	-	-
Perú	-	-	-	9	12	0.0	-	-	-
Venezuela	523	60	0.1	84	25	0.1	253	135	0.3
Uruguay	-	-	-	144	75	0.2	-	-	-
M C C	-	-	-	<u>454</u>	<u>56</u>	<u>0.1</u>	-	-	-
Corta Rica	-	-	-	-	-	-	-	-	-
El Salvador	-	-	-	-	-	-	-	-	-
Guatemala	-	-	-	454	56	0.1	-	-	-
Honduras	-	-	-	-	-	-	-	-	-
Nicaragua	-	-	-	-	-	-	-	-	-
OTROS PAISES DE AMERICA	<u>26,354</u>	<u>4,246</u>	<u>9.1</u>	<u>27,305</u>	<u>3,129</u>	<u>7.6</u>	<u>15,232</u>	<u>3,170</u>	<u>7.8</u>
Panamá	-	-	-	-	-	-	5,001	25	0.0
Puerto Rico	24,137	3,902	8.3	25,709	2,801	6.8	8,339	2,690	6.6
Jamaica	297	118	0.3	591	103	0.2	80	32	0.1
Trinidad y Tobago	-	-	-	-	-	-	201	110	0.3
Antillas Holandesas	53	12	0.0	74	17	0.0	348	154	0.4
Surinam	-	-	-	12	45	0.1	2	2	0.0
Haití	113	19	0.0	2	6	0.0	30	34	0.1
Antillas Francesas	285	34	0.1	180	21	0.1	2	5	0.0
Islas Vírgenes	990	87	0.2	1,217	116	0.3	940	68	0.2
Guayana Francesa	-	-	-	-	-	-	-	-	-
Guyana	-	-	-	-	-	-	-	-	-
Otros	479	74	0.2	20	20	0.1	289	50	0.1

**EXPORTACIONES POR PAISES Y ZONAS DE COMERCIO**  
**JULIO, AGOSTO Y SEPTIEMBRE 1974 \***  
*(Conclusión)*

PAISES Y ZONAS DE COMERCIO	JULIO			AGOSTO			SEPTIEMBRE		
	VOLUMEN EN T.M.	VALOR EN MILES RD\$	%	VOLUMEN EN T.M.	VALOR EN MILES RD\$	%	VOLUMEN EN T.M.	VALOR EN MILES RD\$	%
EUROPA	<u>7,542</u>	<u>4,487</u>	<u>9.6</u>	<u>5,700</u>	<u>4,733</u>	<u>11.5</u>	<u>32,601</u>	<u>17,991</u>	<u>44.3</u>
CEE	<u>5,911</u>	<u>3,655</u>	<u>7.8</u>	<u>5,110</u>	<u>4,213</u>	<u>10.2</u>	<u>10,453</u>	<u>7,316</u>	<u>18.0</u>
Alemania	2,926	185	0.4	1,587	120	0.3	164	115	0.3
Bélgica-Luxemburgo	42	62	0.1	141	105	0.3	228	267	0.7
Francia	15	23	0.1	27	37	0.1	1,829	1,616	4.0
Holanda	2,864	3,333	7.1	3,325	3,948	9.5	8,228	5,313	13.0
Italia	64	52	0.1	30	3	0.0	4	5	0.0
AELC	<u>88</u>	<u>41</u>	<u>0.1</u>	<u>26</u>	<u>16</u>	<u>0.1</u>	<u>17,755</u>	<u>7,116</u>	<u>17.5</u>
Reino Unido	6	3	0.0	26	16	0.1	16,500	7,023	17.3
Portugal	82	38	0.1	-	-	-	-	-	-
Suiza	-	-	-	-	-	-	-	-	-
Suecia	-	-	-	-	-	-	-	-	-
Dinamarca	-	-	-	-	-	-	334	37	0.1
Austria	-	-	-	-	-	-	-	-	-
Noruega	-	-	-	-	-	-	921	56	0.1
OTROS PAISES DE EUROPA	<u>1,543</u>	<u>791</u>	<u>1.7</u>	<u>564</u>	<u>504</u>	<u>1.2</u>	<u>4,393</u>	<u>3,559</u>	<u>8.8</u>
España	835	752	1.6	564	504	1.2	4,393	3,559	8.8
Irlanda	-	-	-	-	-	-	-	-	-
Chipre	-	-	-	-	-	-	-	-	-
Otros	708	39	0.1	-	-	-	-	-	-
ASIA	<u>4,678</u>	<u>1,426</u>	<u>3.0</u>	<u>989</u>	<u>1,215</u>	<u>2.9</u>	<u>750</u>	<u>401</u>	<u>1.0</u>
Japón	17	26	0.0	989	1,215	2.9	750	401	1.0
Hong Kong	-	-	-	-	-	-	-	-	-
India	-	-	-	-	-	-	-	-	-
Otros Países de Asia	4,661	1,400	3.0	-	-	-	-	-	-
AFRICA	<u>-</u>	<u>-</u>	<u>-</u>	<u>2,125</u>	<u>1,676</u>	<u>4.1</u>	<u>153</u>	<u>138</u>	<u>0.3</u>
Argelia	-	-	-	1,692	1,340	3.3	153	138	0.3
Marruecos	-	-	-	433	336	0.8	-	-	-
Sudáfrica	-	-	-	-	-	-	-	-	-
Otros Países de Africa	-	-	-	-	-	-	-	-	-
RESTO DEL MUNDO	<u>-</u>	<u>-</u>	<u>-</u>	<u>-</u>	<u>-</u>	<u>-</u>	<u>-</u>	<u>-</u>	<u>-</u>

\* Cifras sujetas a rectificación.

\*\* No incluye a México.

Fuente: Dirección General de Aduanas y Puertos.

# EXPORTACIONES POR PAISES Y ZONAS DE COMERCIO

ENERO - SEPTIEMBRE 1973 \* - 1974 \*

(Primera parte)

PAISES Y ZONAS DE COMERCIO	ENERO - SEPTIEMBRE 1973			ENERO - SEPTIEMBRE 1974			CAMBIO 1974 - 1973	
	VOLUMEN EN T.M.	VALOR EN MILES RD\$	%	VOLUMEN EN T.M.	VALOR EN MILES RD\$	%	VOLUMEN EN T.M.	VALOR EN MILES RD\$
<b>TOTAL EXPORTADO</b>	<u>2,778,651</u>	<u>338,155</u>	<u>100.0</u>	<u>2,747,711</u>	<u>531,894</u>	<u>100.0</u>	<u>-30,940</u>	<u>193,739</u>
<b>A M E R I C A</b>	<u>2,308,455</u>	<u>226,523</u>	<u>66.9</u>	<u>2,393,166</u>	<u>397,784</u>	<u>74.7</u>	<u>84,711</u>	<u>171,261</u>
<b>AMERICA DEL NORTE (**)</b>	<u>2,044,751</u>	<u>202,027</u>	<u>59.7</u>	<u>2,098,868</u>	<u>363,956</u>	<u>68.4</u>	<u>54,117</u>	<u>161,929</u>
Estados Unidos	2,031,225	200,940	59.4	2,082,817	360,866	67.8	51,592	159,926
Canadá	13,526	1,087	0.3	16,051	3,090	0.6	2,525	2,003
<b>A L A L C</b>	<u>24,451</u>	<u>1,951</u>	<u>0.5</u>	<u>54,560</u>	<u>5,929</u>	<u>1.1</u>	<u>30,109</u>	<u>3,978</u>
Argentina	-	-	-	-	-	-	-	-
Bolivia	-	-	-	0	0	0.0	-	-
Brasil	15	44	0.0	5	8	0.0	- 10	- 36
Colombia	16,242	456	0.1	33,353	131	0.0	17,111	-325
Chile	3	3	0.0	15,404	4,682	0.9	15,401	4,679
Ecuador	2	2	0.0	8	15	0.0	6	13
México	23	21	0.0	7	11	0.0	-16	-10
Paraguay	-	-	-	-	-	-	-	-
Perú	16	34	0.0	11	16	0.0	- 5	-18
Venezuela	8,150	1,391	0.4	5,628	986	0.2	-2,522	-405
Uruguay	-	-	-	144	80	0.0	144	80
<b>M C C</b>	<u>303</u>	<u>119</u>	<u>0.1</u>	<u>476</u>	<u>115</u>	<u>0.0</u>	<u>173</u>	<u>-4</u>
Costa Rica	6	10	0.0	0	0	0.0	-6	-10
El Salvador	0	1	0.0	1	3	0.0	1	2
Guatemala	274	82	0.1	461	85	0.0	187	3
Honduras	23	26	0.0	14	27	0.0	-9	1
Nicaragua	-	-	-	-	-	-	-	-
<b>OTROS PAISES DE AMERICA</b>	<u>238,950</u>	<u>22,426</u>	<u>6.6</u>	<u>231,262</u>	<u>27,784</u>	<u>5.2</u>	<u>312</u>	<u>5,358</u>
Panamá	348	336	0.1	17,401	147	0.0	17,053	-189
Puerto Rico	137,897	19,084	5.6	153,526	24,370	4.6	12,629	5,286
Jamaica	1,843	463	0.1	1,866	630	0.1	23	167
Trinidad y Tobago	256	59	0.0	481	280	0.1	225	221
Antillas Holandesas	904	300	0.1	1,077	596	0.1	3,173	296
Surinam	79,129	402	0.1	42,868	215	0.0	-36,261	-187
Haití	5,485	475	0.1	3,114	114	0.0	-2,371	-361
Antillas Francesas	4,671	321	0.1	3,396	340	0.1	3,725	19
Islas Vírgenes	6,924	813	0.3	7,645	707	0.1	721	-106
Guyana	803	80	0.0	0	0	0.0	-803	-80
Guayana Francesa	-	-	-	-	-	-	-	-
Otros	690	93	0.1	2,888	385	0.1	2,198	292

# EXPORTACIONES POR PAISES Y ZONAS DE COMERCIO

ENERO - SEPTIEMBRE 1973 \* - 1974 \*

(Conclusión)

PAISES Y ZONAS DE COMERCIO	ENERO - SEPTIEMBRE 1973			ENERO - SEPTIEMBRE 1974			CAMBIO 1974 - 1973	
	VOLUMEN EN T.M.	VALOR EN MILES RD\$	%	VOLUMEN EN T.M.	VALOR EN MILES RD\$	%	VOLUMEN EN T.M.	VALOR EN MILES RD\$
EUROPA	286,513	77,158	22.9	192,704	90,331	17.0	-93,809	13,173
CEE	124,892	47,295	14.0	85,280	52,378	9.9	-39,612	5,083
Alemania	8,977	1,764	0.5	7,909	897	0.2	-1,068	- 867
Bélgica-Luxemburgo	19,572	6,758	2.0	13,995	5,391	1.0	-5,577	-1,367
Francia	39,583	8,957	2.7	25,840	10,324	1.9	-13,743	1,367
Holanda	56,185	29,109	8.6	36,033	34,789	6.6	-20,152	5,680
Italia	575	707	0.2	1,503	977	0.2	928	270
AELC	41,680	8,014	2.4	89,091	23,593	4.4	47,411	15,579
Reino Unido	41,505	7,832	2.3	35,455	13,591	2.5	-6,050	5,759
Portugal	130	136	0.1	22,719	4,293	0.8	22,589	4,157
Suiza	0	0	0.0	17,628	4,306	0.8	17,628	4,306
Suecia	1	4	0.0	5,385	942	0.2	5,384	938
Dinamarca	20	15	0.0	335	42	0.0	315	27
Austria	0	0	0.0	-	-	-	-	-
Noruega	24	27	0.0	7,569	419	0.1	7,545	392
OTROS PAISES DE EUROPA	119,941	21,849	6.3	18,333	14,360	2.7	-101,608	-7,489
España	5,113	4,318	1.3	15,964	14,232	2.7	10,851	9,914
Irlanda	10,529	631	0.2	-	-	-	-10,529	- 631
Chipre	-	-	-	-	-	-	-	-
Otros	104,299	16,900	5.0	2,369	128	0.0	-101,930	-16,772
ASIA	66,297	13,805	4.1	37,690	15,898	3.0	-28,607	2,093
Japón	30,389	8,529	2.5	27,717	11,616	2.2	-2,672	3,087
Hong Kong	-	-	-	-	-	-	-	-
India	-	-	-	-	-	-	-	-
Otros Países de Asia	35,908	5,276	1.6	9,973	4,282	0.8	-25,935	-994
AFRICA	91,583	16,477	4.9	112,416	25,757	4.9	- 20,833	9,280
Argelia	21,907	3,385	1.0	1,845	1,478	0.3	- 20,062	-1,907
Marruecos	69,622	13,019	3.9	88,593	19,403	3.7	18,971	6,384
Sudáfrica	-	-	-	-	-	-	-	-
Otros Países de Africa	54	73	0.0	21,978	4,876	0.9	21,924	4,803
RESTO DEL MUNDO	25,803	4,192	1.2	11,735	2,124	0.4	-14,068	-2,068

\* Cifras sujetas a rectificación.

\*\* No incluye México.

Fuente: Oficina Nacional de Estadística y Censos.

## EXPORTACIONES POR ZONAS DE COMERCIO

(En millones de RD\$)

PERIODO	TOTAL EXPOR- TADO	AMERICA DEL NORTE	ALALC	MCCA	OTRA AMERICA	CEE	AELC	OTRA EUROPA	ASIA	AFRICA	RESTO DEL MUNDO
1969	183.4	152.8	0.8	0.0	10.1	11.3	2.2	5.9	0.0	0.3	-
1970	213.6	168.2	1.5	0.0	11.4	13.8	2.0	7.5	5.5	0.0	3.7
1971	243.0	172.4	1.0	0.1	12.8	14.7	0.5	14.3	21.9	0.7	4.6
1972*	347.6	201.0	1.1	0.1	24.8	58.2	4.6	19.8	24.9	10.4	2.7
1973*	442.1	267.9	2.4	0.1	33.2	61.3	8.2	16.3	15.9	17.8	19.0
<b>1 9 7 1</b>											
4to. Trimestre	46.7	31.1	0.1	0.1	3.8	4.8	0.0	4.4	2.4	0.0	-
<b>1 9 7 2*</b>											
1ro. Trimestre	83.6	51.8	0.2	-	5.3	8.3	0.7	6.6	8.6	2.1	0.0
2do. "	85.5	52.5	0.2	0.0	7.5	9.7	0.2	1.9	11.5	0.7	1.3
3ro. "	103.5	54.2	0.2	0.1	6.2	24.2	2.4	8.3	4.6	1.9	1.4
4to. "	75.0	42.5	0.5	-	5.8	16.0	1.3	3.0	0.2	5.7	-
<b>1 9 7 3*</b>											
1ro. Trimestre	119.4	63.7	0.8	0.0	6.5	12.4	0.1	2.1	7.7	13.0	13.1
2do. "	118.4	78.9	0.5	0.1	7.5	18.4	2.9	1.2	1.7	3.2	4.0
3ro. "	100.3	59.3	0.8	0.0	8.4	16.4	5.0	3.9	4.4	0.2	1.9
4to. "	104.0	66.0	0.3	0.0	10.8	14.1	0.2	9.1	2.1	1.4	-
<b>1 9 7 4*</b>											
1ro. Trimestre	150.5	90.5	0.5	0.0	7.0	20.3	7.7	4.3	5.1	15.1	-
2do. "	252.6	192.2	0.4	0.0	10.2	16.8	8.7	5.2	7.6	9.4	2.1
3ro. "	128.7	81.0	5.0	0.1	10.5	15.2	7.2	4.9	3.0	1.8	-
<b>1 9 7 3*</b>											
Septiembre	34.3	16.3	0.2	0.0	2.9	9.6	0.1	1.1	2.0	0.2	1.9
Octubre	37.3	23.8	0.2	-	4.7	3.8	0.2	2.5	2.1	-	-
Noviembre	34.9	21.1	0.1	0.0	4.0	4.5	0.0	4.5	-	0.7	-
Diciembre	31.8	21.1	0.0	0.0	2.1	5.8	0.0	2.1	-	0.7	-
<b>1 9 7 4*</b>											
Enero	32.4	16.7	0.3	0.0	2.2	6.2	0.1	1.6	0.0	5.3	-
Febrero	55.0	32.9	0.2	0.0	2.7	6.5	3.4	1.6	2.0	5.7	-
Marzo	63.1	40.9	0.0	-	2.1	7.6	4.2	1.1	3.1	4.1	-
Abril	55.3	34.6	0.2	0.0	2.2	2.8	0.3	1.2	3.1	8.8	2.1
Mayo	116.8	89.4	0.1	0.0	4.4	8.9	7.9	3.9	1.6	0.6	-
Junio	80.5	67.2	0.1	0.0	3.6	5.1	0.5	0.1	2.9	-	-
Julio	46.8	36.5	0.1	-	4.2	3.7	0.1	0.8	1.4	-	-
Agosto	41.3	26.1	4.8	0.1	3.1	4.2	0.0	0.5	1.2	1.7	-
Septiembre	40.6	18.8	0.1	0.0	3.2	7.3	7.1	3.6	0.4	0.1	-

\* Cifras sujetas a rectificación.

\*\* No incluye a México.

### EXPORTACIONES POR ZONAS DE COMERCIO

(Anual)  
(En millones de RD\$)

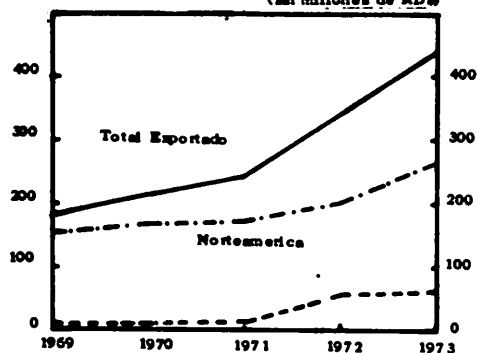

### EXPORTACIONES POR ZONAS DE COMERCIO

(Mensual)

(En millones de RD\$)

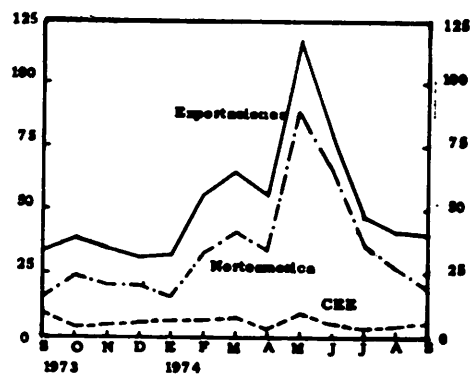

# EXPORTACIONES POR PAISES Y ZONAS DE COMERCIO

1968 - 1973

(Primera parte)

(En miles de RD\$)

PAISES Y ZONAS DE COMERCIO	1968	1969	1970	1971 *	1972 *	1973 *
<b>TOTAL EXPORTADO</b>	<u>163,544</u>	<u>183,418</u>	<u>213,531</u>	<u>243,014</u>	<u>347,639</u>	<u>442,085</u>
<b>A M E R I C A</b>	<u>148,092</u>	<u>167,760</u>	<u>181,168</u>	<u>186,360</u>	<u>226,998</u>	<u>303,528</u>
<b>AMERICA DEL NORTE</b>	<u>139,184</u>	<u>152,824</u>	<u>168,237</u>	<u>172,445</u>	<u>201,055</u>	<u>267,967</u>
Estados Unidos	138,391	152,470	167,778	170,586	199,128	265,756
Canadá	798	354	459	1,819	1,927	2,211
<b>A L A L C</b>	<u>577</u>	<u>781</u>	<u>1,438</u>	<u>1,055</u>	<u>1,042</u>	<u>2,182</u>
Argentina	0	-	5	-	12	4
Bolivia	-	-	-	-	-	-
Brasil	-	159	3	3	20	53
Colombia	375	58	251	414	36	489
Chile	17	6	8	-	84	3
Ecuador	0	-	-	-	-24	2
México	4	5	4	28	16	34
Paraguay	-	-	-	-	-	-
Perú	22	-	-	-	25	34
Venezuela	125	320	1,126	531	825	1,563
Uruguay	34	233	41	71	0	-
<b>M C C A</b>	<u>8</u>	<u>15</u>	<u>24</u>	<u>93</u>	<u>109</u>	<u>138</u>
Costa Rica	0	1	-	3	14	10
El Salvador	8	-	-	-	22	1
Guatemala	0	1	23	89	-	93
Honduras	0	13	1	-	43	34
Nicaragua	0	-	-	1	30	0
<b>OTROS PAISES DE AMERICA</b>	<u>8,318</u>	<u>10,140</u>	<u>11,469</u>	<u>12,767</u>	<u>24,792</u>	<u>33,241</u>
Panamá	36	11	252	73	47	336
Puerto Rico	6,859	7,901	9,833	10,168	21,269	27,850
Jamaica	35	229	65	606	504	484
Trinidad y Tobago	43	113	4	82	172	95
Antillas Holandesas	467	191	273	580	290	340
Surinam	32	108	7	87	319	514
Haití	30	272	159	236	183	1,679
Antillas Francesas (Guad. y Martinica)	711	894	14	147	1,088	485
Islas Vírgenes	82	262	760	676	528	1,299
Guyana	0	-	-	40	-	80
Guayana Francesa	-	-	-	-	-	-
Otros	23	159	102	72	392	79

# EXPORTACIONES POR PAISES Y ZONAS DE COMERCIO

1968 - 1973

(Conclusión)

(En miles de RD\$)

PAISES Y ZONAS DE COMERCIO	1968	1969	1970	1971 *	1972 *	1973 *
<b>EUROPA</b>	<u>13,951</u>	<u>19,339</u>	<u>23,192</u>	<u>29,517</u>	<u>82,626</u>	<u>100,534</u>
<b>C E E</b>	<u>6,057</u>	<u>11,244</u>	<u>13,673</u>	<u>14,629</u>	<u>58,188</u>	<u>61,319</u>
Alemania	654	2,099	1,698	1,047	5,149	2,613
Bélgica-Luxemburgo	1,738	5,756	8,409	7,809	10,392	11,199
Francia	1,016	446	818	2,922	3,567	10,689
Holanda	1,629	1,798	1,410	1,293	38,181	35,671
Italia	1,020	1,145	1,338	1,558	899	1,147
<b>A E L C</b>	<u>2,736</u>	<u>2,159</u>	<u>1,988</u>	<u>580</u>	<u>4,612</u>	<u>8,276</u>
Reino Unido	1,174	1,136	932	550	3,824	7,885
Portugal	-	5	1	-	6	136
Suiza	-	-	1	-	10	33
Suecia	160	-	126	-	300	4
Dinamarca	396	259	62	30	188	191
Austria	-	-	-	-	-	-
Noruega	1,006	759	866	-	284	27
<b>OTROS PAISES DE EUROPA</b>	<u>5,158</u>	<u>5,936</u>	<u>7,531</u>	<u>14,308</u>	<u>19,826</u>	<u>30,939</u>
España	5,157	5,935	7,531	13,016	15,135	13,297
Irlanda	-	-	-	-	5	742
Otros	1	1	-	1,292	4,686	16,900
<b>A S I A</b>	<u>1,351</u>	<u>34</u>	<u>5,537</u>	<u>21,803</u>	<u>24,863</u>	<u>15,926</u>
Japón	1,196	26	5,534	15,957	19,911	8,533
Hong Kong	2	8	-	-	6	-
India	-	-	-	-	-	-
Irán	-	-	-	-	-	-
Siria	-	-	-	-	-	-
Otros Países	153	-	3	5,846	4,946	7,393
<b>A F R I C A</b>	<u>150</u>	<u>285</u>	<u>11</u>	<u>786</u>	<u>10,427</u>	<u>17,905</u>
Argelia	-	48	-	-	1,678	4,811
Marruecos	140	237	-	-	2,317	13,019
Unión Sudafricana	-	-	-	-	-	2
África Ecuatorial Francesa	-	-	-	-	12	-
Otros Países	10	-	11	786	6,420	73
<b>RESTO DEL MUNDO</b>	<u>-</u>	<u>-</u>	<u>3,623</u>	<u>4,548</u>	<u>2,725</u>	<u>4,192</u>

\* Cifras sujetas a rectificación.

Fuente: Oficina Nacional de Estadística y Censos y División de Comercio Exterior del Departamento de Estudios Económicos, Banco Central.

**BALANZA COMERCIAL DE LA REPUBLICA DOMINICANA**  
**POR PAISES Y ZONAS DE COMERCIO**

(Años 1966 - 1970)

(Primera parte)

(En miles de RD\$)

PAISES Y ZONAS DE COMERCIO	1 9 6 6			1 9 6 7		
	EXPOR- TACION	IMPOR- TACION	SALDOS	EXPOR- TACION	IMPOR- TACION	SALDOS
Balanza Comercial Total	<u>136,717</u>	<u>160,754</u>	<u>-24,037</u>	<u>156,196</u>	<u>174,711</u>	<u>-18,515</u>
A M E R I C A	<u>122,844</u>	<u>100,085</u>	<u>22,759</u>	<u>139,189</u>	<u>117,471</u>	<u>21,718</u>
AMÉRICA DEL NORTE	<u>119,977</u>	<u>79,879</u>	<u>40,098</u>	<u>133,534</u>	<u>94,057</u>	<u>39,477</u>
Estados Unidos	119,229	74,178	45,051	133,138	90,082	43,056
Canadá	748	5,701	-4,953	396	3,975	-3,579
A L A L C	<u>403</u>	<u>3,297</u>	<u>-2,894</u>	<u>846</u>	<u>3,412</u>	<u>-2,566</u>
Argentina	-	95	-95	-	85	-85
Bolivia	-	-	-	-	-	-
Brasil	-	64	-64	-	30	-30
Colombia	145	386	-241	119	323	-204
Chile	1	0	1	68	6	62
Ecuador	-	2	-2	0	3	-3
México	-	666	-666	2	912	-910
Paraguay	-	0	0	-	-	-
Perú	-	25	-25	0	350	-350
Venezuela	257	2,059	-1,802	631	1,694	-1,063
Uruguay	0	0	0	26	9	17
M C C A	<u>62</u>	<u>318</u>	<u>-256</u>	<u>61</u>	<u>448</u>	<u>-387</u>
Costa Rica	-	4	-4	15	4	11
Salvador	-	264	-264	0	173	-173
Guatemala	0	49	-49	37	139	-132
Honduras	62	0	62	0	132	-132
Nicaragua	-	1	-1	9	0	9
OTROS PAISES DE AMERICA	<u>2,402</u>	<u>16,591</u>	<u>-14,189</u>	<u>4,748</u>	<u>19,554</u>	<u>-14,806</u>
Panamá	37	1,280	-1,243	40	1,284	-1,244
Puerto Rico	1,241	4,423	-3,182	2,671	6,044	-3,373
Jamaica	100	2,390	-2,290	4	1,074	-1,070
Trinidad y Tobago	38	1,546	-1,508	128	437	309
Antillas Holandesas	288	6,516	-6,228	756	10,292	-9,536
Surinam	298	127	171	458	134	324
Haití	4	277	-273	316	271	45
Antillas Francesas (Guadalupe y Martinica)	225	0	225	168	0	168
Islas Vírgenes	129	1	128	138	0	138
Guyana	-	-	-	-	-	-
Guayana Francesa	-	-	-	34	1	33
Otros	42	31	11	35	17	18

**BALANZA COMERCIAL DE LA REPUBLICA DOMINICANA**  
**POR PAISES Y ZONAS DE COMERCIO**  
(Años 1966 - 1970)  
(Continuación)

(En miles de RDS)

PAISES Y ZONAS DE COMERCIO	1 9 6 6			1 9 6 7		
	EXPOR- TACION	IMPOR- TACION	SALDOS	EXPOR- TACION	IMPOR- TACION	SALDOS
<b>E U R O P A</b>	<u>12,949</u>	<u>42,129</u>	<u>- 29,180</u>	<u>16,041</u>	<u>41,137</u>	<u>- 25,096</u>
<b>C E E</b>	<u>8,587</u>	<u>26,156</u>	<u>- 17,569</u>	<u>8,349</u>	<u>26,615</u>	<u>- 18,266</u>
Alemania	1,120	10,137	- 9,017	1,857	10,507	- 8,650
Bélgica-Luxemburgo	2,312	3,936	- 1,624	2,424	3,913	- 1,489
Francia	1,467	2,033	- 566	996	1,511	- 515
Holanda	2,178	5,700	- 3,522	1,719	6,148	- 4,429
Italia	1,510	4,350	- 2,840	1,353	4,536	- 3,183
<b>A E L C</b>	<u>1,740</u>	<u>12,981</u>	<u>- 11,241</u>	<u>3,669</u>	<u>11,808</u>	<u>- 8,139</u>
Reino Unido	309	6,816	- 6,507	1,809	6,627	- 4,818
Portugal	11	468	- 457	-	386	- 386
Suiza	-	1,014	- 1,014	-	952	- 952
Suecia	24	866	- 842	29	721	- 692
Dinamarca	203	951	- 748	441	958	- 517
Austria	-	226	- 226	-	132	- 132
Noruega	1,193	2,640	- 1,447	1,390	2,032	- 642
<b>OTROS PAISES DE EUROPA</b>	<u>2,622</u>	<u>2,992</u>	<u>- 370</u>	<u>4,023</u>	<u>2,714</u>	<u>1,309</u>
España	2,320	2,903	- 583	3,961	2,604	1,357
Irlanda	261	0	261	62	4	58
Otros	41	89	- 48	-	106	- 106
<b>A S I A</b>	<u>270</u>	<u>16,159</u>	<u>-15,889</u>	<u>336</u>	<u>13,724</u>	<u>-13,388</u>
Japón	3	13,985	-13,982	31	12,184	-12,153
Hong Kong	3	757	- 754	4	467	- 463
India	-	965	- 965	-	691	- 691
Irán	-	3	- 3	-	-	-
Siria	-	-	-	-	0	0
Otros Países	264	449	- 185	301	382	- 81
<b>A F R I C A</b>	<u>654</u>	<u>2,364</u>	<u>- 1,710</u>	<u>630</u>	<u>2,325</u>	<u>- 1,695</u>
Argelia	285	-	285	204	-	204
Marruecos	344	3	341	426	2	424
Unión Sudafricana	-	193	- 193	-	99	- 99
Africa Ecuatorial Francesa	-	1	- 1	-	-	-
Otros Países	25	2,167	- 2,142	-	2,224	- 2,224
<b>RESTO DEL MUNDO</b>	<u>-</u>	<u>17</u>	<u>- 17</u>	<u>-</u>	<u>54</u>	<u>- 54</u>

**BALANZA COMERCIAL DE LA REPUBLICA DOMINICANA**  
**POR PAISES Y ZONAS DE COMERCIO**  
(Años 1966 - 1970)  
(Continuación)

(En miles de RD\$)

PAISES Y ZONAS DE COMERCIO	1 9 6 8			1 9 6 9			1 9 7 0		
	EXPOR-TACION	IMPOR-TACION	SALDOS	EXPOR-TACION	IMPOR-TACION	SALDOS	EXPOR-TACION	IMPOR-TACION	SALDOS
<b>Balanza Comercial Total</b>	<u>163,544</u>	<u>196,800</u>	<u>- 33,256</u>	<u>183,418</u>	<u>217,243</u>	<u>- 33,825</u>	<u>213,531</u>	<u>278,037</u>	<u>- 64,506</u>
<b>A M E R I C A</b>	<u>148,092</u>	<u>136,958</u>	<u>11,134</u>	<u>163,642</u>	<u>146,958</u>	<u>16,684</u>	<u>181,168</u>	<u>180,635</u>	<u>533</u>
<b>AMERICA DEL NORTE</b>	<u>139,189</u>	<u>107,722</u>	<u>31,467</u>	<u>152,916</u>	<u>113,643</u>	<u>39,273</u>	<u>168,237</u>	<u>140,471</u>	<u>27,766</u>
Estados Unidos	138,391	102,520	35,871	152,562	108,498	44,064	167,778	123,952	43,826
Canadá	798	5,202	-4,404	354	5,145	-4,791	459	16,519	- 16,060
<b>A L A L C</b>	<u>577</u>	<u>5,139</u>	<u>-4,562</u>	<u>781</u>	<u>6,969</u>	<u>-6,188</u>	<u>1,438</u>	<u>7,937</u>	<u>- 6,499</u>
Argentina	0	104	- 104	-	118	- 118	5	122	- 117
Bolivia	-	-	-	-	0	0	-	1	- 1
Brasil	-	97	- 97	159	111	48	3	663	- 660
Colombia	375	304	71	58	867	- 809	251	1,442	-1,191
Chile	17	9	8	6	1	5	8	239	- 231
Ecuador	0	4	- 4	0	1	- 1	-	7	- 7
México	4	699	- 695	5	1,303	-1,298	4	1,287	-1,283
Paraguay	-	-	-	-	0	0	-	-	-
Perú	22	10	12	-	11	- 11	-	5	- 5
Venezuela	125	3,912	-3,787	320	4,556	-4,236	1,126	4,169	-3,043
Uruguay	34	0	34	233	1	232	41	2	39
<b>M C C A</b>	<u>8</u>	<u>4,316</u>	<u>-4,308</u>	<u>15</u>	<u>6,226</u>	<u>-6,211</u>	<u>24</u>	<u>7,002</u>	<u>-6,978</u>
Costa Rica	0	49	- 49	1	48	- 47	-	202	- 202
Salvador	8	130	- 122	0	288	- 288	-	270	- 270
Guatemala	0	205	- 205	1	593	- 592	23	652	- 629
Honduras	0	3,455	-3,455	13	5,272	-5,259	1	5,876	-5,875
Nicaragua	0	477	- 477	0	25	- 25	-	2	- 2
<b>OTROS PAISES DE AMERICA</b>	<u>8,318</u>	<u>19,781</u>	<u>- 11,463</u>	<u>9,930</u>	<u>20,120</u>	<u>- 10,190</u>	<u>11,469</u>	<u>25,225</u>	<u>- 13,756</u>
Panamá	36	1,190	- 1,154	11	874	- 863	252	1,748	- 1,496
Puerto Rico	6,859	6,659	200	7,901	6,206	1,695	9,833	7,667	2,166
Jamaica	35	557	- 522	229	849	- 620	65	1,025	- 960
Trinidad y Tobago	43	507	- 464	113	700	- 587	4	707	- 703
Antillas Holandesas	467	9,991	- 9,524	191	11,175	- 10,984	273	13,144	- 12,871
Surinam	32	122	- 90	108	95	13	7	63	- 56
Haití	30	397	- 367	62	150	- 88	159	286	- 127
Antillas Francesas (Guadalupe y Martinica)	711	6	705	894	0	894	14	20	- 6
Islas Vírgenes	82	12	70	262	41	221	760	107	653
Guyana	0	-	-	-	-	-	-	10	- 10
Guayana Francesa	0	259	- 259	-	0	0	-	3	- 3
Otros	23	81	- 58	159	30	129	102	445	- 343

**BALANZA COMERCIAL DE LA REPUBLICA DOMINICANA**  
**POR PAISES Y ZONAS DE COMERCIO**  
Años 1966 - 1970  
(Conclusión)

(En miles de RD\$)

PAISES Y ZONAS DE COMERCIO	1 9 6 8			1 9 6 9			1 9 7 0		
	EXPOR- TACION	IMPOR- TACION	SALDOS	EXPOR- TACION	IMPOR- TACION	SALDOS	EXPOR- TACION	IMPOR- TACION	SALDOS
<b>E U R O P A</b>	<u>13,951</u>	<u>45,251</u>	<u>- 31,300</u>	<u>19,457</u>	<u>49,738</u>	<u>- 30,281</u>	<u>23,192</u>	<u>66,933</u>	<u>- 43,741</u>
<b>C E E</b>	<u>6,057</u>	<u>29,962</u>	<u>- 23,905</u>	<u>11,362</u>	<u>32,013</u>	<u>- 20,651</u>	<u>13,673</u>	<u>45,353</u>	<u>- 31,680</u>
Alemania	654	13,390	- 12,736	2,099	15,765	- 13,666	1,698	18,307	- 16,609
Bélgica - Luxemburgo	1,738	3,885	- 2,147	5,829	3,296	2,533	8,409	4,566	3,843
Francia	1,016	1,632	- 616	491	1,970	- 1,479	818	2,592	- 1,774
Holanda	1,629	6,248	- 4,619	1,798	5,362	- 3,564	1,410	10,059	- 8,649
Italia	1,020	4,807	- 3,787	1,145	5,620	- 4,475	1,338	9,829	- 8,491
<b>A E L C</b>	<u>2,736</u>	<u>12,191</u>	<u>- 9,455</u>	<u>2,159</u>	<u>13,530</u>	<u>- 11,371</u>	<u>1,988</u>	<u>16,811</u>	<u>- 14,823</u>
Reino Unido	1,174	6,849	- 5,675	1,136	7,456	- 6,320	932	9,145	- 8,213
Portugal	-	282	- 282	5	274	- 269	1	213	- 212
Suiza	-	1,123	- 1,123	-	1,107	- 1,107	1	1,953	- 1,952
Suecia	160	758	- 598	-	1,176	- 1,176	126	1,280	- 1,154
Dinamarca	396	997	- 601	259	938	- 679	62	1,330	- 1,268
Austria	-	117	- 117	-	161	- 161	-	99	- 99
Noruega	1,006	2,065	- 1,059	759	2,418	- 1,659	866	2,791	- 1,925
<b>OTROS PAISES DE EUROPA</b>	<u>5,158</u>	<u>3,098</u>	<u>2,060</u>	<u>5,936</u>	<u>4,195</u>	<u>1,741</u>	<u>7,531</u>	<u>4,769</u>	<u>2,762</u>
España	5,157	2,992	2,165	5,935	4,024	1,911	7,531	4,493	3,038
Irlanda	-	0	0	-	1	1	-	-	-
Otros	1	106	- 105	1	170	- 169	-	276	- 276
<b>A S I A</b>	<u>1,351</u>	<u>13,726</u>	<u>- 12,375</u>	<u>34</u>	<u>20,163</u>	<u>- 20,129</u>	<u>5,537</u>	<u>30,365</u>	<u>-24,828</u>
Japón	1,196	12,100	- 10,904	26	18,744	- 18,718	5,534	26,802	-21,268
Hong Kong	2	369	- 367	8	751	- 743	-	1,034	- 1,034
India	-	791	- 791	-	232	- 232	-	1,798	- 1,798
Irán	-	-	-	-	0	0	-	-	-
Siria	-	-	-	-	-	-	-	-	-
Otros Países	153	466	- 313	-	436	- 436	3	731	- 728
<b>A F R I C A</b>	<u>150</u>	<u>815</u>	<u>- 665</u>	<u>285</u>	<u>296</u>	<u>- 11</u>	<u>11</u>	<u>85</u>	<u>- 74</u>
Argelia	-	-	-	48	-	48	-	-	-
Marruecos	140	1	139	237	-	237	-	2	- 2
Unión Sudafricana	-	738	- 738	-	255	- 255	-	81	- 81
Africa Ecuatorial Francesa	-	-	-	-	0	0	-	-	-
Otros Países	10	76	- 66	-	41	- 41	11	2	9
<b>RESTO DEL MUNDO</b>	<u>-</u>	<u>50</u>	<u>- 50</u>	<u>-</u>	<u>88</u>	<u>- 88</u>	<u>3,623</u>	<u>19</u>	<u>3,604</u>

**IMPORTACIONES DE LA REPUBLICA DOMINICANA**  
**CLASIFICADAS POR GRUPOS ECONOMICOS SEGUN CEPAL**  
 ( AÑOS 1966 - 1970 )

( En miles de RD\$ )

C O N C E P T O S	1966	1967	1968	1969	1970
<u>CATEGORIA I - Bienes de Consumo No Duraderos</u>	<u>63,011</u>	<u>58,619</u>	<u>71,608</u>	<u>70,444</u>	<u>87,310</u>
Grupo 11 - Alimentos	23,489	20,355	29,224	22,641	26,796
Grupo 12 - Bebidas y Tabaco	1,071	651	1,046	1,178	1,334
Grupo 13 - Prendas de Vestir y Otros Efectos Personales	1,692	1,733	1,807	2,122	2,481
Grupo 14 - Otros Bienes de Consumo No Duraderos	36,759	35,880	39,531	44,503	56,699
<u>CATEGORIA II - Bienes de Consumo Duraderos</u>	<u>21,075</u>	<u>22,693</u>	<u>27,600</u>	<u>35,619</u>	<u>49,121</u>
Grupo 21 - Muebles y Equipo Doméstico	3,577	3,620	4,051	5,240	6,489
Grupo 22 - Vehículos	9,088	7,611	9,499	11,431	16,147
Grupo 23 - Otros Bienes de Consumo Duradero	8,409	11,462	14,050	18,948	26,485
<u>CATEGORIA III - Combustibles y Lubricantes</u>	<u>13,256</u>	<u>12,479</u>	<u>12,901</u>	<u>17,444</u>	<u>18,623</u>
<u>CATEGORIA IV - Materias Primas y Bienes Intermedios Metálicos, excepto Materiales de Construcción</u>	<u>4,358</u>	<u>5,124</u>	<u>4,496</u>	<u>8,357</u>	<u>16,023</u>
<u>CATEGORIA V - Materias Primas y Bienes Intermedios No Metálicos, excepto Materiales de Construcción</u>	<u>33,459</u>	<u>39,707</u>	<u>39,325</u>	<u>37,588</u>	<u>38,340</u>
<u>CATEGORIA VI - Materiales de Construcción</u>	<u>6,562</u>	<u>8,623</u>	<u>12,272</u>	<u>13,149</u>	<u>20,376</u>
<u>CATEGORIA VII - Bienes de Capital para la Agricultura</u>	<u>4,879</u>	<u>6,004</u>	<u>6,014</u>	<u>6,638</u>	<u>7,216</u>
<u>CATEGORIA VIII - Bienes de Capital para la Industria</u>	<u>7,811</u>	<u>13,648</u>	<u>14,658</u>	<u>17,769</u>	<u>28,920</u>
Subgrupo 810 - Bienes de Capital para la Manufactura y generación de energía	5,849	11,094	12,345	14,928	25,314
Subgrupo 820 - Bienes de Capital para la Construcción y la Minería	53	172	116	70	180
Subgrupo 830 - Equipo de Oficina	1,015	837	852	1,142	994
Subgrupo 835 - Otros Bienes de Capital	894	1,545	1,345	1,629	2,432
<u>CATEGORIA IX - Bienes de Capital para los Transportes y las Comunicaciones</u>	<u>6,325</u>	<u>7,782</u>	<u>7,919</u>	<u>10,063</u>	<u>12,060</u>
Subgrupo 910 - Vehículos de Transporte Terrestre	5,849	7,265	6,747	9,534	11,472
Subgrupo 920 - Vehículos de Transporte Marítimo	95	102	67	35	25
Subgrupo 930 - Vehículos de Transporte Aéreo	-	42	51	60	167
Subgrupo 940 - Equipos de Comunicaciones	381	373	1,054	434	396
Productos No Especificados	16	35	62	172	45
T O T A L	<u>160,752</u>	<u>174,714</u>	<u>196,855</u>	<u>217,243</u>	<u>278,034</u>

IMPORTACIONES DE LA REPUBLICA DOMINICANA  
CLASIFICADAS POR GRUPOS ECONOMICOS SEGUN CEPAL  
AÑOS 1966 - 1970  
(COMPOSICION PORCENTUAL)

C O N C E P T O S	1966	1967	1968	1969	1970
<u>CATEGORIA I - Bienes de Consumo No Duraderos</u>	<u>39.2</u>	<u>33.6</u>	<u>36.4</u>	<u>32.4</u>	<u>31.4</u>
Grupo 11 - Alimentos	14.6	11.7	14.9	10.4	9.6
Grupo 12 - Bebidas y Tabaco	0.7	0.4	0.5	0.5	0.5
Grupo 13 - Prendas de Vestir y Otros Efectos Personales	1.0	1.0	0.9	1.0	0.9
Grupo 14 - Otros Bienes de Consumo No Duraderos	22.9	20.5	20.1	20.5	20.4
<u>CATEGORIA II - Bienes de Consumo Duraderos</u>	<u>13.1</u>	<u>13.0</u>	<u>14.0</u>	<u>16.4</u>	<u>17.7</u>
Grupo 21 - Muebles y Equipo Doméstico	2.2	2.1	2.1	2.4	2.4
Grupo 22 - Vehículos	5.7	4.3	4.8	5.3	5.8
Grupo 23 - Otros Bienes de Consumo Duradero	5.2	6.6	7.1	8.7	9.5
<u>CATEGORIA III - Combustibles y Lubricantes</u>	<u>8.3</u>	<u>7.2</u>	<u>6.6</u>	<u>8.0</u>	<u>6.7</u>
<u>CATEGORIA IV - Materias Primas y Bienes Intermedios Metálicos, excepto Materiales de Construcción</u>	<u>2.7</u>	<u>2.9</u>	<u>2.3</u>	<u>3.8</u>	<u>5.8</u>
<u>CATEGORIA V - Materias Primas y Bienes Intermedios No Metálicos, excepto Materiales de Construcción</u>	<u>20.8</u>	<u>22.7</u>	<u>20.0</u>	<u>17.3</u>	<u>13.8</u>
<u>CATEGORIA VI - Materiales de Construcción</u>	<u>4.1</u>	<u>4.9</u>	<u>6.2</u>	<u>6.1</u>	<u>7.3</u>
<u>CATEGORIA VII- Bienes de Capital para la Agricultura</u>	<u>3.0</u>	<u>3.4</u>	<u>3.1</u>	<u>3.1</u>	<u>2.6</u>
<u>CATEGORIA VIII-Bienes de Capital para la Industria</u>	<u>4.9</u>	<u>7.8</u>	<u>7.4</u>	<u>8.2</u>	<u>10.4</u>
Subgrupo 810-Bienes de Capital para la Manufactura y generación de energía	3.6	6.3	6.2	6.9	9.1
Subgrupo 820-Bienes de Capital para la Construcción y la Minería	0.0	0.1	0.1	0.0	0.1
Subgrupo 830-Equipo de Oficina	0.6	0.5	0.4	0.5	0.3
Subgrupo 835-Otros Bienes de Capital	0.6	0.9	0.7	0.8	0.9
<u>CATEGORIA IX - Bienes de Capital para los Transportes y las Comunicaciones</u>	<u>3.9</u>	<u>4.5</u>	<u>4.0</u>	<u>4.6</u>	<u>4.3</u>
Subgrupo 910-Vehículos de Transporte Terrestre	3.6	4.2	3.4	4.4	4.1
Subgrupo 920-Vehículos de Transporte Marítimo	0.1	0.1	0.0	0.0	0.0
Subgrupo 930-Vehículos de Transporte Aéreo	-	0.0	0.0	0.0	0.1
Subgrupo 940-Equipos de Comunicaciones	0.2	0.2	0.6	0.2	0.1
Productos no Especificados	0.0	0.0	0.0	0.1	0.0
T O T A L	<u>100.0</u>	<u>100.0</u>	<u>100.0</u>	<u>100.0</u>	<u>100.0</u>

#### **IV.- ESTADISTICAS FISCALES**

**Operaciones Fiscales del Gobierno Central comparadas**

**Ingresos del Gobierno Central**

**Egresos del Gobierno Central**

**Operaciones Fiscales del Gobierno Central clasificadas por fondos**

**Relación porcentual de los Ingresos del Gobierno Central**

**Relación porcentual de los Egresos del Gobierno Central**

**Desembolsos por departamentos del Gobierno Central**



**OPERACIONES FISCALES DEL GOBIERNO CENTRAL COMPARADAS**

ENERO - SEPTIEMBRE 1973 - 1974

(Primera parte)

(En millones de RD\$)

CONCEPTOS	1973(*)		1974		CAMBIO	
	VALOR	%	VALOR	%	VALOR	%
<b>A.- INGRESOS ORDINARIOS</b>	<u>269.3</u>	<u>93.9</u>	<u>351.9</u>	<u>89.6</u>	<u>82.6</u>	<u>- 4.3</u>
<b>I.- Ingresos Tributarios</b>	<u>237.9</u>	<u>83.0</u>	<u>314.8</u>	<u>80.2</u>	<u>76.9</u>	<u>- 2.8</u>
<b>a) Impuestos Directos</b>	<u>82.6</u>	<u>28.8</u>	<u>101.4</u>	<u>25.8</u>	<u>18.8</u>	<u>-3.0</u>
1.- Impuestos Sobre los Ingresos Beneficios o Rentas	61.1	21.3	78.1	19.9	17.0	-1.4
2.- Impuestos Sobre el Patrimonio Parcial ó Propiedad	11.4	4.0	11.7	3.0	0.3	-1.0
3.- Impuestos Sobre Operaciones Mercantiles	0.9	0.3	1.0	0.2	0.1	+0.1
4.- Impuestos Sobre Otros Actos y Contratos	6.9	2.4	8.1	2.0	1.2	-0.4
5.- Permisos, Licencias y Certificaciones	1.1	0.4	1.4	0.4	0.3	-
6.- Varios	1.2	0.4	1.1	0.3	-0.1	-0.1
<b>b) Impuestos Indirectos</b>	<u>155.3</u>	<u>54.2</u>	<u>213.4</u>	<u>54.4</u>	<u>58.1</u>	<u>0.2</u>
1.- Importación	90.0	31.4	115.3	29.4	25.3	-2.0
2.- Exportación	24.9	8.7	51.8	13.2	26.9	4.5
3.- Producción	26.3	9.2	29.0	7.4	2.7	-1.8
4.- Ventas	9.6	3.3	12.5	3.2	2.9	-0.1
5.- Varios	4.5	1.6	4.8	1.2	0.3	-0.4
<b>II.- Ingresos no Tributarios</b>	<u>31.4</u>	<u>10.9</u>	<u>37.1</u>	<u>9.4</u>	<u>5.7</u>	<u>-1.5</u>
<b>a) Tasas</b>	<u>5.6</u>	<u>1.9</u>	<u>5.9</u>	<u>1.5</u>	<u>0.3</u>	<u>-0.4</u>
1.- Servicios de Comunicaciones	1.2	0.4	1.2	0.3	-	-0.1
2.- Servicios Portuarios	2.8	1.0	3.0	0.8	0.2	-0.2
3.- Varios	1.6	0.5	1.7	0.4	0.1	-0.1
<b>b) Ingresos de Derecho Privado</b>	<u>20.7</u>	<u>7.2</u>	<u>21.9</u>	<u>5.6</u>	<u>1.2</u>	<u>-1.6</u>
1.- Dominio Territorial	0.6	0.2	0.7	0.2	0.1	-
2.- Dominio Comercial	20.1	7.0	21.2	5.4	1.1	-1.6
<b>c) Otros Ingresos no Tributarios</b>	<u>5.1</u>	<u>1.8</u>	<u>9.3</u>	<u>2.3</u>	<u>4.2</u>	<u>0.5</u>
1.- Venta de Bienes y Servicios	4.1	1.4	8.3	2.1	4.2	0.7
2.- Multas	0.2	0.1	0.2	-	-	-0.1
3.- Varios	0.8	0.3	0.8	0.2	-	-0.1
<b>B.- INGRESOS EXTRAORDINARIOS</b>	<u>17.4</u>	<u>6.1</u>	<u>40.8</u>	<u>10.4</u>	<u>23.4</u>	<u>4.3</u>
<b>a) Recursos Externos</b>	<u>8.9</u>	<u>3.1</u>	<u>1.9</u>	<u>0.5</u>	<u>-7.0</u>	<u>-2.6</u>
1.- Préstamos	8.9	3.1	1.9	0.5	-7.0	-2.6
2.- Donaciones	-	-	-	-	-	-
3.- Otros Recursos	-	-	-	-	-	-
<b>b) Recursos Internos</b>	<u>8.5</u>	<u>3.0</u>	<u>38.9</u>	<u>9.9</u>	<u>30.4</u>	<u>6.9</u>
1.- Emisión de Bonos	3.0	1.1	-	-	-3.0	-1.1
2.- Préstamos Bancarios	5.0	1.7	38.3	9.8	33.3	8.1
3.- Donaciones	-	-	-	-	-	-
4.- Ingresos por Confiscaciones	-	-	-	-	-	-
5.- Otros Recursos	0.5	0.2	0.6	0.1	0.1	-0.1

# OPERACIONES FISCALES DEL GOBIERNO CENTRAL COMPARADAS

ENERO - SEPTIEMBRE 1973 - 1974

(Conclusión)

(En millones de RD\$)

CONCEPTOS	1973 (*)		1974		CAMBIO	
	VALOR	%	VALOR	%	VALOR	%
<b>(A+ B) TOTAL INGRESOS FISCALES</b>	<u>286.7</u>	<u>100.0</u>	<u>392.7</u>	<u>100.0</u>	<u>106.0</u>	<u>-</u>
<b>más:</b>						
Depósitos en Custodia	0.3		0.4		0.1	
Traspasos	0.1		0.5		0.4	
<b>TOTAL INGRESOS SEGUN INFORME DE TESORERIA</b>	<u>287.1</u>		<u>393.6</u>		<u>106.5</u>	
<b>C.- TOTAL EGRESOS FISCALES</b>	<u>269.1</u>	<u>100.0</u>	<u>356.4</u>	<u>100.0</u>	<u>87.3</u>	<u>-</u>
<b>1.- Gastos Corrientes</b>	<u>106.7</u>	<u>39.7</u>	<u>126.8</u>	<u>35.6</u>	<u>20.1</u>	<u>-4.1</u>
a) Salarios	88.5	32.9	98.1	27.5	9.6	-5.4
b) Otros Gastos Corrientes	18.2	6.8	28.7	8.1	10.5	1.3
<b>2.- Inversiones</b>	<u>99.1</u>	<u>36.8</u>	<u>123.8</u>	<u>34.7</u>	<u>24.7</u>	<u>-2.1</u>
a) Construcciones y Mejoras Permanentes	81.3	30.2	102.9	28.9	21.6	-1.3
b) Equipo	4.2	1.6	5.9	1.6	1.7	-
c) Inversiones de Capital	4.7	1.7	9.1	2.6	4.4	0.9
d) Adquisición de Inmuebles	8.9	3.3	5.9	1.6	-3.0	-1.7
<b>3.- Otros Egresos</b>	<u>59.3</u>	<u>22.0</u>	<u>105.6</u>	<u>29.6</u>	<u>46.3</u>	<u>7.6</u>
a) Cargas Fijas	30.6	11.4	35.1	9.9	4.5	-1.5
b) Subsidios Municipales	7.6	2.8	7.6	2.1	-	-0.7
c) Deuda Pública	10.4	3.8	13.3	3.7	2.9	-0.1
d) Otros	10.7	4.0	49.6	13.9	38.9	9.9
<b>4.- Fondos Externos</b>	<u>4.0</u>	<u>1.5</u>	<u>0.2</u>	<u>0.1</u>	<u>-3.8</u>	<u>-1.4</u>
a) Gastos Corrientes	-	-	-	-	-	-
b) Inversiones	3.9	1.5	-	-	-3.9	-1.5
c) Otros	0.1	-	0.2	0.1	0.1	0.1
<b>D.- SUPERAVIT ( ) O DEFICIT ( - )</b>	<u>17.6</u>	<u>-</u>	<u>36.3</u>	<u>-</u>	<u>18.7</u>	<u>-</u>

\* Cifras rectificadas debido a reclasificación de los Ingresos.

Fuente: Secretaría de Estado de Finanzas.

## INGRESOS DEL GOBIERNO CENTRAL

(En millones de RD\$)

PERIODO	TOTAL	INGRESOS TRIBUTARIOS				INGRESOS NO TRIBUTARIOS	INGRESOS EXTRAORDINARIOS
		IMPUESTOS DIRECTOS	IMPUESTOS INDIRECTOS				
			IMPORTACION	EXPORTACION	OTROS		
1969	232.0	54.4	89.0	9.2	41.7	20.0	17.7
1970 *	266.8	66.1	96.2	9.0	48.0	23.1	24.4
1971	303.6	75.3	108.8	12.8	52.6	26.5	27.6
1972	335.8	87.1	114.8	19.7	57.3	36.4	20.5
1973 *	386.9	101.7	131.0	30.4	56.6	40.6	26.6
<b>1971</b>							
4to. Trimestre	80.3	13.9	29.7	4.2	14.6	8.5	9.4
<b>1972</b>							
1ro. Trimestre	77.7	24.2	24.7	4.4	12.9	8.8	2.7
2do. "	84.6	24.1	27.0	6.1	13.3	7.7	6.4
3ro. "	78.3	22.5	27.4	4.3	14.0	6.9	3.2
4to. "	95.2	16.3	35.7	4.9	17.1	13.0	8.2
<b>1973 *</b>							
1ro. Trimestre	87.8	26.7	27.8	7.9	13.4	7.0	5.0
2do. "	99.8	29.2	30.2	9.1	14.4	13.0	3.9
3ro. "	97.1	26.7	32.0	7.9	12.6	11.4	8.5
4to. "	100.2	17.1	41.0	5.5	16.2	9.2	9.2
<b>1974</b>							
1ro. Trimestre	103.8	27.6	34.7	11.9	14.2	10.1	5.3
2do. "	147.3	35.1	40.0	28.6	15.6	8.2	19.8
3ro. "	141.6	38.7	40.6	11.3	16.5	18.8	15.7
<b>1973 *</b>							
Septiembre	28.6	3.6	11.4	1.1	4.5	4.7	3.3
Octubre	32.8	5.2	12.8	3.3	4.5	3.0	3.0
Noviembre	34.2	8.5	13.1	1.8	5.4	2.5	3.0
Diciembre	33.1	5.4	14.1	0.4	6.3	3.7	3.2
<b>1974</b>							
Enero	32.6	11.3	10.0	0.4	5.0	2.8	3.1
Febrero	34.5	8.5	11.0	4.0	4.3	4.5	2.2
Marzo	36.7	7.8	13.7	7.5	4.9	2.8	-
Abril	61.7	14.0	12.2	7.9	5.0	2.8	19.8
Mayo	45.9	12.3	15.0	10.6	5.4	2.6	-
Junio	39.7	8.8	12.8	10.1	5.2	2.8	-
Julio	49.8	19.7	14.8	3.5	5.4	3.2	3.2
Agosto	54.8	12.3	12.7	2.0	5.6	9.7	12.5
Septiembre	37.0	6.7	13.1	5.8	5.5	5.9	-

\* Cifras rectificadas debido a reclasificación de los Ingresos.

FUENTE: Secretaría de Estado de Finanzas.

### INGRESOS DEL GOBIERNO CENTRAL

(Anual)

(En millones de RD\$)

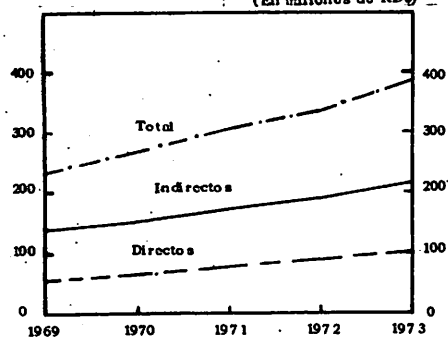

### INGRESOS DEL GOBIERNO CENTRAL

(Mensual)

(En millones de RD\$)

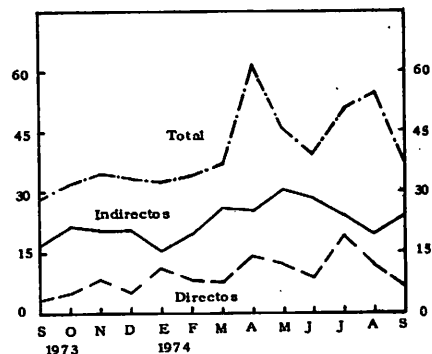

## EGRESOS DEL GOBIERNO CENTRAL

(En millones de RD\$)

PERIODO	TOTAL	GASTOS CORRIENTES	INVERSIONES	OTROS EGRESOS
1969	236.7	114.8	63.6	58.3
1970	262.9	122.1	76.4	64.4
1971	304.9	129.3	107.0	68.6
1972	333.8	138.5	126.3	69.0
1973	386.9	150.7	151.6	84.6
1971				
4to. Trimestre	85.4	35.6	34.0	15.8
1972				
1ro. Trimestre	72.3	31.7	21.9	18.7
2do. "	83.8	33.4	34.4	16.0
3ro. "	78.2	33.3	27.7	17.2
4to. "	99.5	40.1	42.3	17.1
1973				
1ro. Trimestre	78.1	33.8	28.2	16.1
2do. "	95.5	36.3	34.9	24.3
3ro. "	95.5	36.6	39.9	19.0
4to. "	117.8	44.0	48.6	25.2
1974				
1ro. Trimestre	87.7	39.0	28.3	20.4
2do. "	140.3	44.2	52.8	43.3
3ro. "	128.4	43.6	42.7	42.1
1973				
Septiembre	27.0	11.8	9.3	5.9
Octubre	36.7	12.8	14.0	9.9
Noviembre	34.8	13.1	15.2	6.5
Diciembre	46.3	18.1	19.4	8.8
1974				
Enero	23.0	11.7	4.2	7.1
Febrero	30.9	12.8	11.9	6.2
Marzo	33.8	14.5	12.2	7.1
Abril	48.7	14.0	11.7	23.0
Mayo	46.2	15.4	20.2	10.6
Junio	45.4	14.8	20.9	9.7
Julio	38.6	14.8	15.9	7.9
Agosto	50.9	14.7	15.8	20.4
Septiembre	38.9	14.1	11.0	13.8

**EGRESOS DEL GOBIERNO CENTRAL**  
(Anual)

(En millones de RD\$)

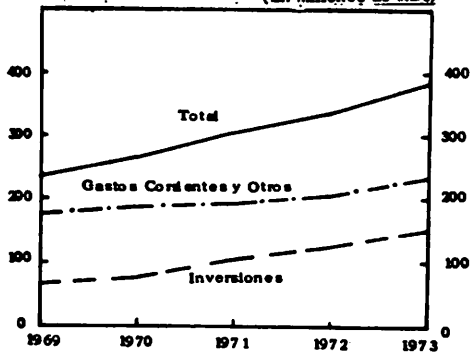

**EGRESOS DEL GOBIERNO CENTRAL**  
(Mensual)

(En millones de RD\$)

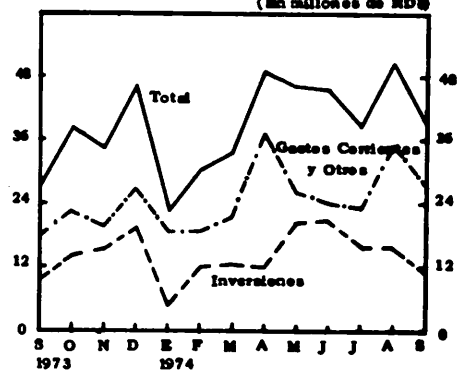

**OPERACIONES FISCALES DEL GOBIERNO CENTRAL CLASIFICADAS POR FONDOS**  
**MENSUAL 1974**  
*(Primera parte)*

(En millones de RD\$)

CONCEPTOS	JULIO			AGOSTO			SEPTIEMBRE		
	FONDOS GENERAL Y ESPECIAL	FONDOS EXTERNOS	TOTAL	FONDOS GENERAL Y ESPECIAL	FONDOS EXTERNOS	TOTAL	FONDOS GENERAL Y ESPECIAL	FONDOS EXTERNOS	TOTAL
<b>A.- INGRESOS ORDINARIOS</b>	<u>46.6</u>	<u>-</u>	<u>46.6</u>	<u>42.3</u>	<u>-</u>	<u>42.3</u>	<u>37.0</u>	<u>-</u>	<u>37.0</u>
<b>I.- Ingresos Tributarios</b>	<u>43.4</u>	<u>-</u>	<u>43.4</u>	<u>32.6</u>	<u>-</u>	<u>32.6</u>	<u>31.1</u>	<u>-</u>	<u>31.1</u>
<b>a) Impuestos Directos</b>	<u>19.7</u>	<u>-</u>	<u>19.7</u>	<u>12.3</u>	<u>-</u>	<u>12.3</u>	<u>6.7</u>	<u>-</u>	<u>6.7</u>
1.- Impuestos Sobre los Ingresos, Beneficios ó Rentas	15.5	-	15.5	10.1	-	10.1	5.2	-	5.2
2.- Impuestos Sobre el Patrimonio Parcial ó Propiedad	2.7	-	2.7	0.7	-	0.7	0.3	-	0.3
3.- Impuestos Sobre Operaciones Mercantiles	0.2	-	0.2	0.1	-	0.1	0.1	-	0.1
4.- Impuestos Sobre Otros Actos y Contratos	1.1	-	1.1	1.2	-	1.2	0.9	-	0.9
5.- Permisos, Licencias y Certificaciones	0.1	-	0.1	0.1	-	0.1	0.1	-	0.1
6.- Varios	0.1	-	0.1	0.1	-	0.1	0.1	-	0.1
<b>b) Impuestos Indirectos</b>	<u>23.7</u>	<u>-</u>	<u>23.7</u>	<u>20.3</u>	<u>-</u>	<u>20.3</u>	<u>24.4</u>	<u>-</u>	<u>24.4</u>
1.- Importación	14.8	-	14.8	12.7	-	12.7	13.1	-	13.1
2.- Exportación	3.5	-	3.5	2.0	-	2.0	5.8	-	5.8
3.- Producción	3.6	-	3.6	3.2	-	3.2	3.5	-	3.5
4.- Ventas	1.2	-	1.2	1.6	-	1.6	1.5	-	1.5
5.- Varios	0.6	-	0.6	0.8	-	0.8	0.5	-	0.5
<b>II.- Ingresos No Tributarios</b>	<u>3.2</u>	<u>-</u>	<u>3.2</u>	<u>9.7</u>	<u>-</u>	<u>9.7</u>	<u>5.9</u>	<u>-</u>	<u>5.9</u>
<b>a) Tasas</b>	<u>0.7</u>	<u>-</u>	<u>0.7</u>	<u>0.7</u>	<u>-</u>	<u>0.7</u>	<u>0.6</u>	<u>-</u>	<u>0.6</u>
1.- Servicios de Comunicaciones	0.1	-	0.1	0.1	-	0.1	0.2	-	0.2
2.- Servicios Portuarios	0.4	-	0.4	0.4	-	0.4	0.3	-	0.3
3.- Varios	0.2	-	0.2	0.2	-	0.2	0.1	-	0.1
<b>b) Ingresos de Derecho Priv.</b>	<u>2.1</u>	<u>-</u>	<u>2.1</u>	<u>6.7</u>	<u>-</u>	<u>6.7</u>	<u>3.8</u>	<u>-</u>	<u>3.8</u>
1.- Dominio Territorial	0.3	-	0.3	-	-	-	0.1	-	0.1
2.- Dominio Comercial	1.8	-	1.8	6.7	-	6.7	3.7	-	3.7
<b>c) Otros Ingresos no Tributarios</b>	<u>0.4</u>	<u>-</u>	<u>0.4</u>	<u>2.3</u>	<u>-</u>	<u>2.3</u>	<u>1.5</u>	<u>-</u>	<u>1.5</u>
1.- Venta de Bienes y Servicios	0.3	-	0.3	2.1	-	2.1	1.4	-	1.4
2.- Multas	-	-	-	0.1	-	0.1	-	-	-
3.- Varios	0.1	-	0.1	0.1	-	0.1	0.1	-	0.1

# OPERACIONES FISCALES DEL GOBIERNO CENTRAL CLASIFICADAS POR FONDOS

MENSUAL 1974

(Conclusión)

(En millones de RD\$)

CONCEPTOS	JULIO			AGOSTO			SEPTIEMBRE		
	FONDOS GENERAL Y ESPECIAL- LES	FONDOS EXTER- NOS	TOTAL	FONDOS GENERAL Y ESPECIAL- LES	FONDOS EXTER- NOS	TOTAL	FONDOS GENERAL Y ESPECIAL- LES	FONDOS EXTER- NOS	TOTAL
<b>B.- INGRESOS EXTRAORDINARIOS</b>	<u>3.2</u>	-	<u>3.2</u>	<u>12.5</u>	-	<u>12.5</u>	-	-	-
<b>a) Recursos Externos</b>	-	-	-	-	-	-	-	-	-
1.- Préstamos	-	-	-	-	-	-	-	-	-
2.- Donaciones	-	-	-	-	-	-	-	-	-
3.- Otros Recursos	-	-	-	-	-	-	-	-	-
<b>b) Recursos Internos</b>	<u>3.2</u>	-	<u>3.2</u>	<u>12.5</u>	-	<u>12.5</u>	-	-	-
1.- Emisión de Bonos	-	-	-	-	-	-	-	-	-
2.- Préstamos Bancarios	3.0	-	3.0	12.3	-	12.3	-	-	-
3.- Donaciones	-	-	-	-	-	-	-	-	-
4.- Ingresos por Confisca- ciones	-	-	-	-	-	-	-	-	-
5.- Otros Recursos	0.2	-	0.2	0.2	-	0.2	-	-	-
<b>(A+B) TOTAL INGRESOS FISCALES</b>	<u>49.8</u>	-	<u>49.8</u>	<u>54.8</u>	-	<u>54.8</u>	<u>37.0</u>	-	<u>37.0</u>
<b>más:</b>									
Depósitos en custodia	0.1	-	0.1	-	-	-	-	-	-
Traspasos	-	-	-	-	-	-	-	-	-
<b>TOTAL INGRESOS SEGUN INFORME DE TESORERIA</b>	<u>49.9</u>	-	<u>49.9</u>	<u>54.8</u>	-	<u>54.8</u>	<u>37.0</u>	-	<u>37.0</u>
<b>C.- TOTAL EGRESOS FISCALES</b>	<u>38.6</u>	-	<u>38.6</u>	<u>50.9</u>	-	<u>50.9</u>	<u>38.9</u>	-	<u>38.9</u>
<b>1.- Gastos Corrientes</b>	<u>14.8</u>	-	<u>14.8</u>	<u>14.7</u>	-	<u>14.7</u>	<u>14.1</u>	-	<u>14.1</u>
<b>a) Salarios</b>	11.1	-	11.1	11.2	-	11.2	11.0	-	11.0
<b>b) Otros Gastos Co-       rrientes</b>	3.7	-	3.7	3.5	-	3.5	3.1	-	3.1
<b>2.- Inversiones</b>	<u>15.9</u>	-	<u>15.9</u>	<u>15.8</u>	-	<u>15.8</u>	<u>11.0</u>	-	<u>11.0</u>
<b>a) Construcciones y Mejo-       ras Permanentes</b>	13.1	-	13.1	12.2	-	12.2	8.2	-	8.2
<b>b) Equipo</b>	1.0	-	1.0	1.1	-	1.1	0.6	-	0.6
<b>c) Inversiones de       Capital</b>	1.1	-	1.1	1.9	-	1.9	1.8	-	1.8
<b>d) Adquisición de Inmue-       bles</b>	0.7	-	0.7	0.6	-	0.6	0.4	-	0.4
<b>3.- Otros Egresos</b>	<u>7.9</u>	-	<u>7.9</u>	<u>20.4</u>	-	<u>20.4</u>	<u>13.8</u>	-	<u>13.8</u>
<b>a) Cargas Fijas</b>	4.3	-	4.3	4.1	-	4.1	4.0	-	4.0
<b>b) Subsidios Municipales</b>	0.8	-	0.8	0.8	-	0.8	0.9	-	0.9
<b>c) Deuda Pública</b>	0.8	-	0.8	2.6	-	2.6	0.8	-	0.8
<b>d) Otros</b>	2.0	-	2.0	12.9	-	12.9	8.1	-	8.1
<b>D.- SUPERAVIT ( ) O DEFICIT ( - )</b>	<u>11.2</u>	-	<u>11.2</u>	<u>3.9</u>	-	<u>3.9</u>	<u>-1.9</u>	-	<u>-1.9</u>

Fuente: Secretaría de Estado de Finanzas.

## RELACION PORCENTUAL DE LOS INGRESOS DEL GOBIERNO CENTRAL

PERIODO	TOTAL	INGRESOS TRIBUTARIOS				INGRESOS NO TRIBUTARIOS	INGRESOS EXTRAORDINARIOS
		IMPUESTOS DIRECTOS	IMPUESTOS INDIRECTOS				
			IMPORTACION	EXPORTACION	OTROS		
1969	100.0	23.1	33.4	4.0	18.0	8.6	7.6
1970	100.0	24.7	36.0	3.4	18.0	7.9	10.0
1971	100.0	24.8	35.9	4.2	17.3	8.7	9.1
1972	100.0	25.9	34.2	5.9	17.1	10.8	6.1
1973	100.0	26.0	33.9	7.8	14.6	9.2	8.2
<b>1971</b>							
4to. Trimestre	100.0	17.3	37.0	5.2	18.2	10.6	11.7
<b>1972</b>							
1ro. Trimestre	100.0	31.1	31.8	5.7	16.6	11.3	3.5
2do. "	100.0	28.5	31.9	7.2	15.7	9.1	7.6
3ro. "	100.0	28.7	35.0	5.5	17.9	8.8	4.1
4to. "	100.0	17.1	37.5	5.1	18.0	13.7	8.6
<b>1973</b>							
1ro. Trimestre	100.0	30.4	31.7	9.0	15.2	8.0	5.7
2do. "	100.0	29.3	30.3	9.1	14.4	13.0	3.9
3ro. "	100.0	26.9	32.3	8.0	12.7	11.5	6.6
4to. "	100.0	19.0	40.9	5.5	16.2	9.2	9.2
<b>1974</b>							
1ro. Trimestre	100.0	26.6	33.4	11.5	13.7	9.7	5.1
2do. "	100.0	23.8	27.2	19.4	10.6	5.6	13.4
3ro. "	100.0	27.3	28.7	8.0	11.6	13.3	11.1
<b>1973</b>							
Septiembre	100.0	12.6	39.9	3.9	15.7	16.4	11.5
Octubre	100.0	15.9	42.1	10.1	13.7	9.1	9.1
Noviembre	100.0	24.8	38.2	5.3	15.7	7.3	8.7
Diciembre	100.0	16.3	42.6	1.2	19.0	11.2	9.7
<b>1974</b>							
Enero	100.0	34.7	30.7	1.2	15.3	8.6	9.5
Febrero	100.0	24.6	31.9	11.6	12.5	13.0	6.4
Marzo	100.0	21.3	37.3	20.4	13.4	7.6	-
Abril	100.0	22.7	19.8	12.8	8.1	4.5	32.1
Mayo	100.0	26.8	32.7	23.1	11.8	5.6	-
Junio	100.0	22.2	32.2	25.4	13.1	7.1	-
Julio	100.0	39.6	29.7	7.0	10.9	6.4	6.4
Agosto	100.0	22.4	23.2	3.7	10.2	17.7	22.8
Septiembre	100.0	18.1	35.4	15.7	14.9	15.9	-

RELACION PORCENTUAL DE LOS INGRESOS DEL GOBIERNO CENTRAL  
(Anual)

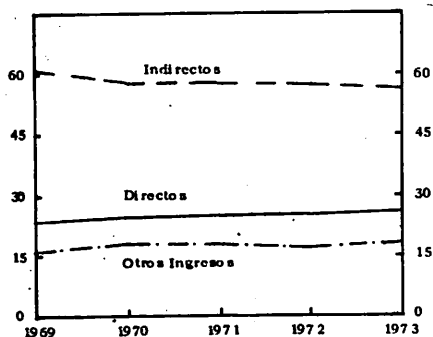

RELACION PORCENTUAL DE LOS INGRESOS DEL GOBIERNO CENTRAL  
(Mensual)

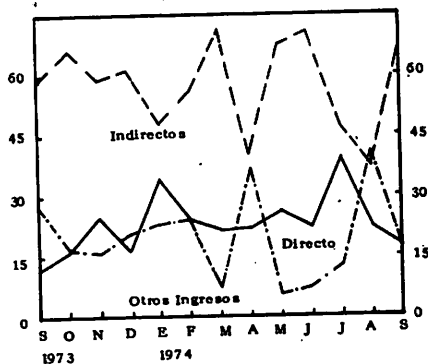

## RELACION PORCENTUAL DE LOS EGRESOS DEL GOBIERNO CENTRAL

PERIODO	TOTAL	GASTOS CORRIENTES	INVERSIONES	OTROS EGRESOS
1969	100.0	48.5	26.9	24.6
1970	100.0	46.4	29.1	24.5
1971	100.0	42.4	35.1	22.5
1972	100.0	41.5	37.8	20.7
1973	100.0	38.9	39.2	21.9
1971				
4to. Trimestre	100.0	41.7	39.8	18.5
1972				
1ro. Trimestre	100.0	43.8	30.3	25.9
2do. "	100.0	39.9	41.0	19.1
3ro. "	100.0	42.6	35.4	22.0
4to. "	100.0	40.3	42.5	17.2
1973				
1ro. Trimestre	100.0	43.3	36.1	20.6
2do. "	100.0	38.0	36.6	25.4
3ro. "	100.0	38.3	41.8	19.9
4to. "	100.0	37.3	41.3	21.4
1974				
1ro. Trimestre	100.0	44.5	32.3	23.2
2do. "	100.0	31.5	37.6	30.9
3ro. "	100.0	34.0	33.2	32.8
1973				
Septiembre	100.0	43.7	34.4	21.9
Octubre	100.0	34.9	38.1	27.0
Noviembre	100.0	37.6	43.7	18.7
Diciembre	100.0	39.1	41.9	19.0
1974				
Enero	100.0	50.8	18.3	30.9
Febrero	100.0	41.4	38.5	20.1
Marzo	100.0	42.9	36.1	21.0
Abril	100.0	28.8	24.0	47.2
Mayo	100.0	33.3	43.7	23.0
Junio	100.0	32.6	46.0	21.4
Julio	100.0	38.3	41.2	20.5
Agosto	100.0	28.9	31.0	40.1
Septiembre	100.0	36.2	28.3	35.5

**RELACION PORCENTUAL DE LOS EGRESOS DEL GOBIERNO CENTRAL**  
(Anual)

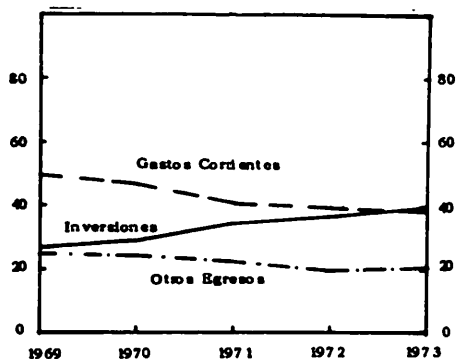

**RELACION PORCENTUAL DE LOS EGRESOS DEL GOBIERNO CENTRAL**  
(Mensual)

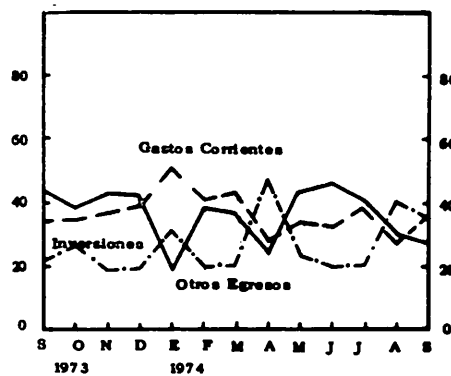

**DESEMBOLSOS POR DEPARTAMENTOS DEL GOBIERNO CENTRAL (\*)**  
MENSUAL 1974

(En miles de RD\$)

DEPARTAMENTOS	JULIO		AGOSTO		SEPTIEMBRE	
	VALOR	%	VALOR	%	VALOR	%
1.- Poder Legislativo	73	0.2	79	0.2	83	0.2
2.- Secretaría de Estado de la Presidencia	18,505	47.9	18,668	36.6	19,662	50.6
3.- Secretaría de Estado de Interior y Policía	2,658	6.9	2,402	4.7	2,574	6.6
4.- Secretaría de Estado de Relaciones Exteriores	245	0.6	235	0.5	225	0.6
5.- Secretaría de Estado de las Fuerzas Armadas	4,035	10.4	4,374	8.6	4,234	10.9
6.- Secretaría de Estado de Justicia	341	0.9	371	0.7	343	0.9
7.- Secretaría de Estado de Finanzas	2,845	7.4	15,926	31.3	2,778	7.2
8.- Secretaría de Estado de Educación, Bellas Artes y Cultos	3,839	9.9	3,767	7.4	3,469	8.9
9.- Secretaría de Estado de Salud Pública y Asistencia Social	2,507	6.5	1,963	3.9	2,247	5.8
10.- Secretaría de Estado de Agricultura	949	2.5	918	1.8	910	2.3
11.- Secretaría de Estado de Obras Públicas y Comunicaciones	1,382	3.6	964	1.9	1,178	3.0
12.- Liga Municipal Dominicana	840	2.2	840	1.6	840	2.2
13.- Otros Departamentos	395	1.0	428	0.8	326	0.8
TOTAL	<u>38,614</u>	<u>100.0</u>	<u>50,935</u>	<u>100.0</u>	<u>38,869</u>	<u>100.0</u>

\* Incluye Fondos Externos y pagos de la Deuda Pública.  
Fuente: Secretaría de Estado de Finanzas.



## V.- ESTADISTICAS DE PRECIOS

Indices de precios y costo de la vida en la  
Ciudad de Santo Domingo

Precios del azúcar en el mercado americano  
y en el mercado mundial

Precios del café tipo Barahona y Ocoa y del  
cacao para entrega actual



**CUADRO No. 1**  
**INDICE GENERAL DE PRECIOS AL CONSUMIDOR POR GRUPOS DE ARTICULOS ,**  
**BIENES DE CONSUMO Y SERVICIOS, CIUDAD DE SANTO DOMINGO**

AÑOS: 1969 A 1973  
 TRIMESTRES: 1971, 1972, 1973 Y 1974  
 SEPTIEMBRE 1973 A SEPTIEMBRE 1974  
 1969 = 100

PERIODO	TODO LOS GRUPOS (100.0) *	ALIMENTOS BEBIDAS Y TABACO (31.9) *	VIVIENDA (32.4) *	PRENDAS DE VESTIR CALZADOS Y ACCESORIOS (7.5) *	DIVERSOS (28.2) *	BIENES Y SERVICIOS		
						BIENES NO DURADEROS (56.1) *	BIENES DURADEROS (2.0) *	SERVICIOS (41.9) *
1969	100.0	100.0	100.0	100.0	100.0	100.0	100.0	100.0
1970 **	103.8	104.1	100.1	95.5	109.9	100.8	90.4	99.9
1971 ***	108.3	110.9	109.0	98.5	107.0	108.3	102.9	108.6
1972	116.8	117.6	120.8	114.9	111.9	115.7	112.7	118.5
1973	134.4	139.2	140.7	134.9	121.6	134.5	162.7	132.6
<u>1 9 7 1</u>								
4to. Trimestre	113.2	112.3	115.1	106.1	114.1	112.7	109.5	114.2
<u>1 9 7 2</u>								
1ro. Trimestre	114.9	116.0	119.0	108.7	110.4	113.4	111.7	117.0
2do. "	114.7	115.3	120.2	108.9	109.2	112.7	112.7	117.6
3ro. "	116.2	117.0	121.6	116.2	109.3	114.2	113.2	119.1
4to. "	121.5	121.9	122.6	125.6	118.7	122.5	116.8	120.4
<u>1 9 7 3</u>								
1ro. Trimestre	127.6	127.8	130.2	130.5	123.7	127.7	141.5	126.7
2do. "	130.8	132.1	141.0	133.5	117.0	128.1	160.0	132.8
3ro. "	136.6	142.1	145.1	136.6	120.5	136.5	170.0	134.7
4to. "	142.7	155.0	146.5	138.8	125.3	146.0	179.3	135.9
<u>1 9 7 4</u>								
1ro. Trimestre	147.9	161.4	150.7	142.4	130.8	153.3	183.6	138.3
2do. "	148.2	157.3	152.6	148.2	132.7	153.6	186.4	138.6
3ro. "	152.6	160.7	153.8	154.1	141.6	161.2	187.9	138.9
<u>1 9 7 3</u>								
Septiembre	138.9	149.7	145.2	137.3	119.9	140.5	171.6	134.8
Octubre	139.9	150.5	145.3	137.6	122.2	142.2	171.6	134.8
Noviembre	142.1	155.5	146.9	137.8	122.7	145.7	182.9	134.9
Diciembre	146.1	159.2	147.3	141.1	131.1	150.3	183.6	138.1
<u>1 9 7 4</u>								
Enero	148.1	162.8	150.3	141.8	130.6	153.8	183.6	138.2
Febrero	147.5	160.4	150.6	142.1	130.7	152.6	183.6	138.4
Marzo	148.0	161.1	151.1	143.3	131.0	153.5	183.6	138.4
Abril	146.8	155.9	151.4	146.8	131.1	151.4	183.6	138.3
Mayo	148.4	156.9	153.2	147.9	133.4	153.9	187.9	138.8
Junio	149.4	159.2	153.4	150.0	133.8	155.6	187.9	138.8
Julio	151.5	158.8	153.4	151.3	141.1	159.3	187.9	138.8
Agosto	152.0	159.6	153.9	153.8	140.6	160.1	187.9	138.8
Septiembre	154.3	163.7	154.1	157.2	143.1	164.1	187.9	139.0

\* Ponderación.

\*\* Estimado en base a la tendencia del Índice del costo de vida en base en 1941.

\*\*\* Cifras corregidas.

CUADRO No. 2  
 INDICE DE PRECIOS AL CONSUMIDOR, POR ESCALA DE INGRESO MENSUAL,  
 CIUDAD DE SANTO DOMINGO  
 AÑOS: 1969 A 1973  
 TRIMESTRES: 1971, 1972, 1973 Y 1974  
 SEPTIEMBRE 1973 A SEPTIEMBRE 1974  
 1969 = 100

PERIODO	ESCALA DE INGRESO MENSUAL (RD\$)					TODOS LOS GRUPOS DE INGRESO
	50.01 - 100	100.01 - 200	200.01 - 300	300.01 - 400	400.01 - 600	
1969	100.0	100.0	100.0	100.0	100.0	100.0
1970 *	105.0	106.1	105.6	103.7	98.7	103.8 **
1971 ***	110.1	111.7	107.5	107.2	107.1	108.3
1972	124.1	124.1	115.2	113.7	114.2	116.8
1973	144.6	138.4	128.0	129.6	131.3	134.4
<u>1971</u>						
4to Trimestre	114.5	116.6	111.4	110.9	110.1	113.2
<u>1972</u>						
1ro. Trimestre	121.8	122.7	115.1	111.6	110.0	114.9
2do. "	121.8	123.9	114.3	111.6	112.8	114.7
3ro. "	123.9	122.3	113.3	113.4	114.9	116.2
4to. "	128.9	127.5	118.0	118.3	119.6	121.5
<u>1973</u>						
1ro. Trimestre	133.8	133.2	120.1	125.9	125.1	127.6
2do. "	140.3	133.1	124.3	127.2	127.2	130.8
3ro. "	148.4	139.7	129.5	129.4	132.5	136.6
4to. "	156.1	147.3	138.1	136.0	140.1	142.7
<u>1974</u>						
1ro. Trimestre	165.5	155.3	145.5	143.3	147.9	147.9
2do. "	166.8	155.4	145.9	143.5	147.4	148.2
3ro. "	172.1	161.0	150.2	147.5	149.6	152.6
<u>1973</u>						
Septiembre	151.6	143.8	133.3	130.9	135.1	138.9
Octubre	153.5	143.4	135.2	131.8	136.0	139.9
Noviembre	156.6	147.1	136.9	136.0	138.9	142.1
Diciembre	158.2	151.6	142.2	140.2	145.6	146.1
<u>1974</u>						
Enero	166.3	155.7	146.0	143.6	148.1	148.1
Febrero	164.7	154.6	145.0	142.9	147.3	147.5
Marzo	165.4	155.5	145.5	143.5	148.2	148.0
Abril	163.1	153.9	143.6	142.2	146.7	146.8
Mayo	166.9	155.4	146.3	143.5	147.4	148.4
Junio	170.5	157.1	147.9	144.8	148.3	149.4
Julio	171.0	159.5	148.6	145.6	148.7	151.5
Agosto	171.6	159.9	149.1	147.7	149.0	152.0
Septiembre	173.8	163.7	153.0	149.2	151.0	154.3

\* Los Indices se comenzaron a calcular a partir de noviembre de 1970. Corresponde por tanto al promedio del año.  
 \*\* Estimado en base a la tendencia del Indice del Costo de Vida con base en 1941.  
 \*\*\* Cifras corregidas.

**CUADRO No. 3**  
**INDICE DE PRECIOS AL CONSUMIDOR POR ESCALA DE INGRESO**  
**FAMILIAR SEGUN GRUPO DE BIENES Y SERVICIOS**  
**CIUDAD DE SANTO DOMINGO 1969 = 100**

MES Y ESCALA DE INGRESO	TOTAL	ALIMENTOS BEBIDAS Y TABACO	VIVIENDA	PRENDAS DE VESTIR CALZADOS Y ACCESORIOS	DIVERSOS
JULIO 1974					
TODOS LOS INGRESOS	151.5	158.8	153.4	151.3	141.1
50.01 - 100	171.0	165.2	173.8	229.0	164.2
100.01 - 200	159.5	164.2	144.4	191.1	156.1
200.01 - 300	148.6	160.6	134.4	189.9	128.6
300.01 - 400	145.6	155.4	148.2	149.0	127.7
400.01 - 600	148.7	160.8	141.8	154.1	139.0
AGOSTO 1974					
TODOS LOS INGRESOS	152.0	159.6	153.9	153.8	140.6
50.01 - 100	171.6	164.8	175.9	231.1	164.6
100.01 - 200	159.9	163.5	145.8	195.9	156.2
200.01 - 300	149.1	160.1	135.7	192.4	129.5
300.01 - 400	147.7	157.2	149.1	151.7	131.3
400.01 - 600	149.0	161.4	142.2	157.1	138.2
SEPTIEMBRE 1974					
TODOS LOS INGRESOS	154.3	163.7	154.1	157.2	143.1
50.01 - 100	173.8	169.5	176.2	235.4	161.8
100.01 - 200	163.7	168.6	146.2	202.5	160.0
200.01 - 300	153.0	164.9	136.1	199.3	133.7
300.01 - 400	149.2	160.9	149.3	155.3	129.3
400.01 - 600	151.0	165.0	142.4	160.4	139.4

CUADRO No. 4

INDICE DE PRECIOS AL CONSUMIDOR POR ESCALA DE INGRESO  
FAMILIAR SEGUN GRUPOS DE BIENES Y SERVICIOS  
CIUDAD DE SANTO DOMINGO 1969 = 100

MES Y ESCALA DE INGRESO	TOTAL	BIENES DE CONSUMO		SERVICIOS
		NO DURADEROS	DURADEROS	
JULIO 1974				
TODOS LOS INGRESOS	151.5	159.3	187.9	138.8
50.01 - 100	171.0	186.7	198.0	135.3
100.01 - 200	159.5	174.5	140.8	131.9
200.01 - 300	148.6	164.5	192.0	115.5
300.01 - 400	145.6	151.2	149.1	134.1
400.01 - 600	148.7	151.7	103.5	150.8
AGOSTO 1974				
TODOS LOS INGRESOS	152.0	160.1	187.9	138.8
50.01 - 100	171.6	187.6	198.0	135.3
100.01 - 200	159.9	175.1	140.8	131.9
200.01 - 300	149.1	165.3	192.0	115.5
300.01 - 400	147.7	154.4	149.1	134.1
400.01 - 600	149.0	152.3	103.5	150.8
SEPTIEMBRE 1974				
TODOS LOS INGRESOS	154.3	164.1	187.9	139.0
50.01 - 100	173.8	190.9	198.0	135.3
100.01 - 200	163.7	180.9	140.8	132.0
200.01 - 300	153.0	171.3	192.0	115.7
300.01 - 400	149.2	156.4	149.1	134.5
400.01 - 600	151.0	155.4	103.5	151.1

CUADRO No. 5

INDICE DE PRECIOS AL CONSUMIDOR Y PODER ADQUISITIVO  
DEL PESO POR NIVEL DE INGRESO  
1969 = 100

MES Y ESCALA DE INGRESO	INDICE	PODER ADQUISITIVO (EN CENTESIMO DE RDS)
JULIO 1974		
TODOS LOS INGRESOS	151.5	66.0
50.01 - 100	171.0	58.5
100.01 - 200	159.5	62.7
200.01 - 300	148.6	67.3
300.01 - 400	145.6	68.7
400.01 - 600	148.7	67.2
AGOSTO 1974		
TODOS LOS INGRESOS	152.0	65.8
50.01 - 100	171.6	58.3
100.01 - 200	159.9	62.5
200.01 - 300	149.1	67.1
300.01 - 400	147.7	67.7
400.01 - 600	149.0	67.1
SEPTIEMBRE 1974		
TODOS LOS INGRESOS	154.3	64.8
50.01 - 100	173.8	57.5
100.01 - 200	163.7	61.1
200.01 - 300	153.0	65.4
300.01 - 400	149.2	67.0
400.01 - 600	151.0	66.2

CUADRO No. 6

INDICE DE PRECIOS AL CONSUMIDOR PARA FAMILIAS DE INGRESOS DE  
50.01 A 100 PESOS, POR GRUPOS Y SUBGRUPOS DE BIENES Y SERVICIOS  
CIUDAD DE SANTO DOMINGO 1969 = 100

GRUPOS Y SUBGRUPOS DE BIENES Y SERVICIOS	JULIO 1974	AGOSTO 1974	SEPTIEMBRE 1974
TODOS LOS GRUPOS	171.0	171.6	173.8
1.0000 ALIMENTOS, BEBIDAS Y TABACO	165.2	164.8	169.5
1.0100 Cereales y productos derivados	188.4	189.0	189.9
1.0200 Raíces, tubérculos y otros alimentos feculentos	182.9	174.1	175.9
1.0300 Azúcar, jarabes y dulces	101.5	111.9	113.8
1.0400 Leguminosas secas	162.4	157.2	179.4
1.0600 Legumbres y hortalizas	145.4	152.4	157.8
1.0700 Frutas	177.8	150.9	185.9
1.0800 Carnes (frescas y elaboradas) y aves de corral	186.1	190.2	190.5
1.0900 Huevos	122.8	129.8	131.6
1.1000 Pescados y mariscos	315.8	318.8	320.3
1.1100 Leche y productos lácteos	121.6	121.6	121.6
1.1200 Aceites y grasas	135.4	141.8	141.8
1.1300 Alimentos varios	142.9	146.5	146.9
1.1400 Bebidas no alcohólicas	164.5	164.5	164.5
1.1700 Tabaco	117.6	117.6	117.6
2.0000 V I V I E N D A	173.8	175.9	176.2
2.0100 Alquiler	142.9	142.9	142.9
2.0200 Combustibles y alumbrado	193.7	201.6	201.6
2.0300 Muebles y accesorios	198.0	198.0	198.0
2.0400 Cuidado y mantenimiento de la casa	300.2	304.5	307.6
3.0000 PRENDAS DE VESTIR, CALZADOS Y ACCESORIOS	229.0	231.1	235.4
3.0100 Compra de tela, hechura y cuidado de la ropa	160.5	163.0	164.8
3.0200 Prendas de vestir confeccionadas para hombres y niños	349.9	350.4	359.2
3.0300 Prendas de vestir confeccionadas para mujeres y niñas	139.8	143.4	144.2
4.0000 DIVERSOS	164.2	164.6	161.8
4.0100 Cuidados médicos	244.2	245.5	232.2
4.0200 Gastos en cuidados personales	149.5	150.2	151.8
4.0300 Esparcimientos, diversiones y lectura	117.5	117.5	117.5
4.0400 Educación y cultura	191.5	191.5	191.5
4.0500 Transporte	150.0	150.0	150.0
4.0600 Comunicaciones	100.0	100.0	100.0
4.0700 Impuestos, contribuciones, regalos, etc.	156.3	156.3	156.3
4.0800 Gastos realizados o destinados al exterior	-	-	-

CUADRO No. 7

INDICE DE PRECIOS AL CONSUMIDOR PARA FAMILIAS DE INGRESOS DE  
100.01 A 200 PESOS, POR GRUPOS Y SUBGRUPOS DE BIENES Y SERVICIOS  
CIUDAD DE SANTO DOMINGO 1969 = 100

GRUPOS Y SUBGRUPOS DE BIENES Y SERVICIOS	JULIO 1974	AGOSTO 1974	SEPTIEMBRE 1974
TODOS LOS GRUPOS	159.5	159.9	163.7
1.0000 ALIMENTOS, BEBIDAS Y TABACO	164.2	163.5	168.6
1.0100 Cereales y productos derivados	188.4	188.9	189.8
1.0200 Raíces, tubérculos y otros alimentos feculentos	174.7	168.5	170.4
1.0300 Azúcar, jarabes y dulces	103.7	113.4	115.2
1.0400 Leguminosas secas	167.6	162.2	185.1
1.0600 Legumbres y hortalizas	129.0	135.5	139.5
1.0700 Frutas	183.8	160.0	192.9
1.0800 Carnes (frescas y elaboradas) y aves de corral	181.4	184.8	185.3
1.0900 Huevos	122.8	129.8	131.6
1.1000 Pescados y mariscos	331.3	334.6	336.3
1.1100 Leche y productos lácteos	127.7	127.7	127.8
1.1200 Aceites y grasas	139.3	140.4	146.8
1.1300 Alimentos varios	165.8	169.1	168.8
1.1400 Bebidas no alcohólicas	150.6	150.6	150.6
1.1700 Tabaco	111.1	111.1	111.1
2.0000 V I V I E N D A	144.4	145.8	146.2
2.0100 Alquiler	126.4	126.4	126.4
2.0200 Combustible y alumbrado	167.5	172.2	172.5
2.0300 Muebles y Accesorios	140.8	140.8	140.8
2.0400 Cuidado y mantenimiento de la casa	194.8	198.4	201.1
3.0000 PRENDAS DE VESTIR, CALZADOS Y ACCESORIOS	191.1	195.9	202.5
3.0100 Compra de tela, hechura y cuidado de la ropa	277.3	279.0	280.4
3.0200 Prendas de vestir confeccionadas para hombres y niños	170.6	181.0	188.7
3.0300 Prendas de vestir confeccionadas para mujeres y niñas	157.0	159.2	168.0
4.0000 D I V E R S O S	156.1	156.2	160.0
4.0100 Cuidados médicos	147.1	147.1	147.1
4.0200 Gastos en cuidados personales	150.4	151.4	153.1
4.0300 Esparcimientos, diversiones, lectura	113.0	113.0	113.0
4.0400 Educación y cultura	176.8	176.8	176.8
4.0500 Transporte	149.6	149.6	149.6
4.0600 Comunicaciones	100.0	100.0	100.0
4.0700 Impuestos, contribuciones, regalos etc.	291.6	291.6	316.5
4.0800 Gastos realizados o destinados al exterior	-	-	-

CUADRO No. 8

INDICE DE PRECIOS AL CONSUMIDOR PARA FAMILIAS DE INGRESOS DE  
200.01 A 300 PESOS, POR GRUPOS Y SUBGRUPOS DE BIENES Y SERVICIOS  
CIUDAD DE SANTO DOMINGO 1969 = 100

GRUPOS Y SUBGRUPOS DE BIENES Y SERVICIOS	JULIO 1974	AGOSTO 1974	SEPTIEMBRE 1974
TODOS LOS GRUPOS	148.6	149.1	153.0
1.0000 ALIMENTOS, BEBIDAS Y TABACO	160.6	160.1	164.9
1.0100 Cereales y productos derivados	188.3	188.8	189.7
1.0200 Raíces, tubérculos y otros alimentos feculentos	168.4	161.8	163.7
1.0300 Azúcar, jarabes y dulces	104.6	114.3	116.1
1.0400 Leguminosas secas	177.0	171.3	195.5
1.0600 Legumbres y hortalizas	135.8	143.5	146.4
1.0700 Frutas	175.7	153.0	184.0
1.0800 Carnes (frescas y elaboradas) y aves de corral	172.3	175.4	175.9
1.0900 Huevos	120.7	127.6	129.3
1.1000 Pescados y mariscos	317.1	320.3	321.9
1.1100 Leche y productos lácteos	129.0	129.0	129.1
1.1200 Aceites y grasas	140.0	140.3	146.7
1.1300 Alimentos varios	167.7	171.5	172.0
1.1400 Bebidas no alcohólicas	138.2	140.3	140.4
1.1600 Bebidas alcohólicas	126.2	131.0	131.2
1.1700 Tabaco	125.0	125.0	125.0
2.0000 V I V I E N D A	134.4	135.7	136.1
2.0100 Alquiler	105.0	105.0	105.0
2.0200 Combustible y alumbrado	157.1	161.2	161.3
2.0300 Muebles y accesorios	192.0	192.0	192.0
2.0400 Cuidado y mantenimiento de la casa	167.5	170.9	174.0
3.0000 PRENDAS DE VESTIR, CALZADOS Y ACCESORIOS	189.9	192.4	199.3
3.0100 Compra de tela, hechura y cuidado de la ropa	216.8	218.4	219.7
3.0200 Prendas de vestir confeccionadas para hombres y niños	155.1	157.3	161.4
3.0300 Prendas de vestir confeccionadas para mujeres y niñas	213.7	217.0	230.1
4.0000 D I V E R S O S	128.6	129.5	133.7
4.0100 Cuidados médicos	104.7	104.7	104.7
4.0200 Gastos en cuidados personales	148.4	149.3	150.3
4.0300 Esparcimientos, diversiones y lectura	106.2	106.2	107.4
4.0400 Educación y cultura	157.9	157.9	157.9
4.0500 Transporte	143.1	143.1	143.1
4.0600 Comunicaciones	100.0	100.0	100.0
4.0700 Impuestos, contribuciones, regalos, etc.	152.3	156.5	177.0
4.0800 Gastos realizados o destinados al exterior	-	-	-

**CUADRO No. 9**

**INDICE DE PRECIOS AL CONSUMIDOR PARA FAMILIAS DE INGRESOS DE  
300.01 A 400 PESOS, POR GRUPOS Y SUBGRUPOS DE BIENES Y SERVICIOS  
CIUDAD DE SANTO DOMINGO 1969 = 100**

GRUPOS Y SUBGRUPOS DE BIENES Y SERVICIOS	JULIO 1964	AGOSTO 1964	SEPTIEMBRE 1964
TODOS LOS GRUPOS	145.6	147.7	149.2
1.0000 ALIMENTOS, BEBIDAS Y TABACO	155.4	157.2	160.9
1.0100 Cereales y productos derivados	177.0	177.5	178.3
1.0200 Raíces, tubérculos y otros alimentos feculentos	168.1	163.4	165.9
1.0300 Azúcar, jarabes y dulces	116.4	127.0	128.9
1.0400 Leguminosas secas	167.6	162.2	185.1
1.0600 Legumbres y hortalizas	130.5	136.7	140.9
1.0700 Frutas	167.4	149.0	176.3
1.0800 Carnes (frescas y elaboradas) y aves de corral	182.0	185.2	185.5
1.0900 Huevos	129.6	137.0	138.9
1.1000 Pescados y mariscos	325.8	329.1	330.8
1.1100 Leche y productos lácteos	119.3	126.2	126.6
1.1200 Aceites y grasas	142.7	150.0	150.2
1.1300 Alimentos varios	154.0	158.0	158.7
1.1400 Bebidas no alcohólicas	138.3	141.5	141.6
1.1600 Bebidas alcohólicas	121.4	125.0	125.4
1.1700 Tabaco	111.1	111.1	111.1
2.0000 V I V I E N D A	148.2	149.1	149.3
2.0100 Alquiler	100.0	100.0	100.0
2.0200 Combustible y alumbrado	149.8	152.8	152.8
2.0300 Muebles y accesorios	149.1	149.1	149.1
2.0400 Cuidado y mantenimiento de la casa	260.8	262.1	263.2
3.0000 PRENDAS DE VESTIR, CALZADOS Y ACCESORIOS	149.0	151.7	155.3
3.0100 Compra de tela, hechura y cuidado de la ropa	213.9	215.4	217.9
3.0200 Prendas de vestir confeccionadas para hombres y niños	153.6	154.7	160.7
3.0300 Prendas de vestir confeccionadas para mujeres y niñas	127.5	131.4	133.9
4.0000 D I V E R S O S	127.7	131.3	129.3
4.0100 Cuidados médicos	153.1	153.2	158.1
4.0200 Gastos en cuidados personales	159.8	162.3	165.1
4.0300 Esparcimientos, diversiones y lectura	115.4	115.8	117.4
4.0400 Educación y cultura	118.3	118.3	118.3
4.0500 Transporte	138.8	138.8	138.8
4.0600 Comunicaciones	100.0	100.0	100.0
4.0700 Impuestos, contribuciones, regalos, etc.	112.0	101.7	112.0
4.0800 Gastos realizados o destinados al exterior	-	-	-

CUADRO No. 10

INDICE DE PRECIOS AL CONSUMIDOR PARA FAMILIAS DE INGRESOS DE  
400.01 A 600 PESOS, POR GRUPOS Y SUBGRUPOS DE BIENES Y SERVICIOS  
CIUDAD DE SANTO DOMINGO 1969 = 100

GRUPOS Y SUBGRUPOS DE BIENES Y SERVICIOS	JULIO 1974	AGOSTO 1974	SEPTIEMBRE 1974
TODOS LOS GRUPOS	148.7	149.0	151.0
1.0000 ALIMENTOS, BEBIDAS Y TABACO	160.8	161.4	165.0
1.0100 Cereales y productos derivados	183.2	183.6	184.4
1.0200 Raíces, tubérculos y otros alimentos feculentos	155.1	152.1	154.4
1.0300 Azúcar, jarabes y dulces	100.5	107.9	109.4
1.0400 Leguminosas secas	162.0	157.4	177.4
1.0600 Legumbres y hortalizas	133.2	140.7	143.4
1.0700 Frutas	185.8	168.2	195.5
1.0800 Carnes (frescas y elaboradas) y aves de corral	166.5	169.2	169.6
1.0900 Huevos	125.0	122.0	133.9
1.1000 Pescados y mariscos	263.8	266.2	266.9
1.1100 Leche y productos lácteos	146.7	146.7	146.9
1.1200 Aceites y grasas	153.2	160.2	160.6
1.1300 Alimentos varios	136.8	139.4	140.1
1.1400 Bebidas no alcohólicas	134.7	134.7	134.7
1.1600 Bebidas alcohólicas	119.2	123.5	123.6
1.1700 Tabaco	210.5	210.5	210.5
2.0000 VIVIENDA	141.8	142.2	142.4
2.0100 Alquiler	147.9	147.9	147.9
2.0200 Combustible y alumbrado	142.9	144.6	144.5
2.0300 Muebles y accesorios	103.5	103.5	103.5
2.0400 Cuidado y mantenimiento de la casa	168.7	169.7	170.4
3.0000 PRENDAS DE VESTIR, CALZADOS Y ACCESORIOS	154.1	157.1	160.4
3.0100 Compra de tela, hechura y cuidado de la ropa	148.3	149.3	150.0
3.0200 Prendas de vestir confeccionadas para hombres y niños	153.9	161.0	164.0
3.0300 Prendas de vestir confeccionadas para mujeres y niñas	156.5	157.1	161.8
4.0000 D I V E R S O S	139.0	138.2	139.4
4.0100 Cuidados médicos	184.4	184.4	184.4
4.0200 Gastos en cuidados personales	144.1	146.2	148.6
4.0300 Esparcimientos, diversiones y lectura	112.4	112.4	113.9
4.0400 Educación y cultura	110.9	110.9	110.9
4.0500 Transporte	154.8	154.8	154.8
4.0600 Comunicaciones	135.4	135.4	135.4
4.0700 Impuestos, contribuciones, regalos, etc.	119.9	115.9	118.5
4.0800 Gastos realizados o destinados al exterior	-	-	-

CUADRO No. 11

INDICE GENERAL DE PRECIOS AL CONSUMIDOR POR  
GRUPOS Y SUBGRUPOS DE BIENES Y SERVICIOS  
CIUDAD DE SANTO DOMINGO 1969 = 100

GRUPOS Y SUBGRUPOS DE BIENES Y SERVICIOS	JULIO 1974	AGOSTO 1974	SEPTIEMBRE 1974
TODOS LOS GRUPOS	151.5	152.0	154.3
1.0000 ALIMENTOS, BEBIDAS Y TABACO	158.8	159.6	163.7
1.0100 Cereales y productos derivados	186.6	187.0	187.8
1.0200 Raíces, tubérculos y otros alimentos feculentos	165.5	160.0	162.2
1.0300 Azúcar, jarabes y dulces	100.8	109.7	111.4
1.0400 Leguminosas secas	167.6	162.2	185.1
1.0600 Legumbres y hortalizas	133.4	140.5	145.8
1.0700 Frutas	177.9	156.3	186.8
1.0800 Carnes (frescas y elaboradas) y aves de corral	174.7	177.7	178.1
1.0900 Huevos	122.8	129.8	131.6
1.1000 Pescados y mariscos	260.8	263.0	264.6
1.1100 Leche y productos lácteos	126.2	131.0	131.4
1.1200 Aceites y grasas	150.3	156.7	156.9
1.1300 Alimentos varios	159.7	163.1	163.3
1.1400 Bebidas no alcohólicas	140.5	142.4	142.5
1.1600 Bebidas alcohólicas	116.2	120.4	120.5
1.1700 Tabaco	136.4	136.4	136.4
2.0000 V I V I E N D A	153.4	153.9	154.1
2.0100 Alquiler	129.8	129.8	129.8
2.0200 Combustible y alumbrado	152.4	155.8	155.9
2.0300 Muebles y accesorios	161.1	161.1	161.1
2.0400 Cuidado y mantenimiento de la casa	280.2	281.9	282.9
3.0000 PRENDAS DE VESTIR, CALZADOS Y ACCESORIOS	151.3	153.8	157.2
3.0100 Compra de tela, hechura y cuidado de la ropa	198.7	199.7	201.5
3.0200 Prendas de vestir confeccionadas para hombres y niños	131.5	133.7	138.7
3.0300 Prendas de vestir confeccionadas para mujeres y niñas	143.1	146.5	149.5
4.0000 D I V E R S O S	141.1	140.6	143.1
4.0100 Cuidados médicos	213.1	213.2	213.2
4.0200 Gastos en cuidados personales	148.2	150.9	152.2
4.0300 Esparcimientos, diversiones y lectura	108.3	108.3	109.6
4.0400 Educación y cultura	159.7	159.7	159.7
4.0500 Transporte	152.0	152.0	152.0
4.0600 Comunicaciones	100.0	100.0	100.0
4.0700 Impuestos, contribuciones, regalos, etc.	138.4	134.2	145.5
4.0800 Gastos realizados o destinados al exterior	-	-	-

CUADRO No. 12-A

PRECIOS AL POR MENOR DE PRODUCTOS ALIMENTICIOS  
CIUDAD DE SANTO DOMINGO, (EN CENTESIMO DE RD\$)

P R O D U C T O		UNIDAD	JULIO 1974	AGOSTO 1974	SEPTIEMBRE 1974
1.0000	ALIMENTOS, BEBIDAS Y TABACO				
1.0100	CEREALES Y PRODUCTOS DERIVADOS				
1.0101	Arroz	Libra	25.0	25.1	25.3
1.0102	Avena	"	36.3	36.3	36.3
1.0104	Pastas alimenticias	"	36.3	36.5	36.5
1.0123	Pan de agua	Uno	3.5	3.5	3.5
1.0200	RAICES, TUBERCULOS Y OTROS ALIMENTOS FECULENTOS				
1.0201	Batata	Libra	9.4	7.2	7.0
1.0204	Ñame	"	11.9	12.0	12.5
1.0205	Papa	"	11.1	11.1	11.4
1.0206	Yautía	"	11.7	11.7	12.4
1.0207	Yuca	"	12.3	12.4	12.4
1.0300	AZUCAR, JARABES Y DULCES				
1.0301	Azúcar crema	Libra	8.0	8.5	8.6
1.0302	Azúcar refinada	"	10.2	11.3	11.5
1.0306	Gelatina	Cajita	19.8	19.9	20.0
1.0307	Helado	Uno	2.0	2.0	2.0
1.0400	LEGUMINOSAS SECAS				
1.0404	Frijol seco (habichuela)	Libra	31.5	30.5	34.8
1.0600	LEGUMBRES Y HORTALIZAS a) Frescas				
1.0601	Ají	RD\$	90.0	97.3	101.0
1.0602	Ajo	Libra	56.1	65.0	65.0
1.0603	Auyama	"	13.7	16.6	19.5
1.0604	Berengena	Uno	6.9	5.6	6.2
1.0605	Cebolla	Libra	15.0	15.8	16.4
1.0607	Chayote (tayota)	Uno	7.8	7.8	7.1
1.0608	Guandul fresco	Libra	30.0	32.0	34.0
1.0611	Lechuga	Pac. 2 matas	10.0	10.0	10.0
1.0615	Remolacha	Libra	17.3	17.3	17.7
1.0616	Repollo	Libra	17.0	25.0	25.0
1.0617	Tomate	"	22.5	19.7	21.0
1.0632	Sopa concentrada	Cubito	2.7	2.7	3.0

CUADRO No. 12-B

PRECIOS AL POR MENOR DE PRODUCTOS ALIMENTICIOS  
CIUDAD DE SANTO DOMINGO, (EN CENTESIMO DE RD\$)

P R O D U C T O		UNIDAD	JULIO 1974	AGOSTO 1974	SEPTIEMBRE 1974
1.0700	FRUTAS				
	a) Frutas frescas				
1.0701	Aguacate	Uno	8.6	8.6	7.0
1.0704	Guineo	Doc.	27.0	30.0	24.0
1.0707	Limón agrio	"	13.5	12.5	13.0
1.0713	Naranja agria	"	30.0	33.0	25.2
1.0714	Naranja dulce	"	39.5	40.0	46.2
1.0718	Plátano	Uno	5.0	4.0	5.3
1.0800	CARNES FRESCAS Y ELABORADAS AVES DE CORRAL				
	a) Carne de res				
1.0801	Bola limpia	Libra	123.4	125.8	125.8
1.0803	Cadera limpia	"	123.1	125.3	125.3
1.0810	Grillada	"	112.0	112.7	112.8
1.0811	Pecho	"	47.0	45.0	45.2
1.0813	Rotí limpio	"	137.1	138.3	138.5
1.0819	Hígado	"	71.8	71.8	71.8
	b) Carne de cerdo				
1.0828	Costilla	Libra	83.0	83.7	87.1
1.0829	Chuleta	"	107.8	109.0	109.0
1.0830	Masa de pierna	"	119.5	119.7	119.7
1.0837	Carne de caprino	Libra	95.0	95.0	95.0
	CARNES PREPARADAS				
1.0845	Mortadela criolla	Libra	79.3	79.3	79.6
1.0848	Salchichón criollo	"	67.6	77.0	77.0
	CARNES DE AVES				
1.0854	Pollo de granja	Libra	55.9	57.2	57.5
1.0900	HUEVOS				
1.0901	Huevos (granja)	Uno	7.0	7.4	7.5
1.1000	PESCADOS Y MARISCOS				
	a) Frescos y congelados				
1.1002	Colorado	Libra	99.0	99.0	99.3
1.1008	Arenque	"	84.7	85.0	85.0
1.1010	Bacalao	"	118.6	119.8	120.4

CUADRO No. 12-C

PRECIOS AL POR MENOR DE PRODUCTOS ALIMENTICIOS  
CIUDAD DE SANTO DOMINGO, (EN CENTESIMO DE RD\$)

P R O D U C T O		UNIDAD	JULIO 1974	AGOSTO 1974	SEPTIEMBRE 1974
1.1014	Salmón	Libra	125.3	129.2	131.9
1.1015	Sardina en aceite	"	76.7	76.9	78.5
1.1100	LECHE Y PRODUCTOS LACTEOS				
1.1101	Leche fresca	Botella	18.0	18.0	18.0
1.1104	Leche evaporada	Libra	33.0	38.2	38.5
1.1112	Queso de bola-criollo	"	144.3	144.4	145.2
1.1200	ACEITES Y GRASAS				
1.1203	Aceite de maní	Libra	75.8	79.9	79.9
1.1204	Aceite de oliva	"	142.5	145.0	150.0
1.1205	Mantequilla criolla	"	153.7	154.9	154.9
1.1300	ALIMENTOS VARIOS				
1.1301	Aceituna	Frasco	63.6	63.9	65.4
1.1302	Alcaparra	"	67.4	67.9	69.0
1.1304	Chocolate	Tabla	4.3	4.3	4.3
1.1306	Especie (canela, clavo, etc.)	Libra	279.0	279.0	280.0
1.1310	Orégano	Paq. 2 oz.	62.1	62.8	62.0
1.1312	Recao (cilantro, perejil, etc.)	Paq. 1/2 oz.	10.9	10.9	10.9
1.1313	Sal en grano	Libra	5.1	5.1	5.1
1.1314	Sal molida (criolla)	"	16.3	16.3	16.3
1.1316	Salsa de tomate (criolla)	"	55.0	57.5	57.5
1.1325	Vinagre criollo	Botella	30.9	32.4	32.6
1.1400	BEBIDAS NO ALCOHOLICAS				
1.1404	Café molido	Libra	85.0	85.0	85.0
1.1405	Coca-Cola, Pepsi Cola	Botella	12.0	12.0	12.0
1.1408	Hielo	Libra	5.0	5.0	5.0
1.1410	Malta (cerveza)	Botella	16.2	18.7	18.8
1.1600	BEBIDAS ALCOHOLICAS				
1.1602	Cerveza (criolla)	Litro	61.2	63.0	63.2
1.1609	Rón	"	301.1	312.8	312.8
1.1700	T A B A C O				
1.1701	Cigarrillo	Uno	3.0	3.0	3.0

**PRECIOS DEL AZUCAR EN EL MERCADO AMERICANO Y  
DEL MERCADO MUNDIAL**

(Precios de las 100 Libras)

M E S E S	MERCADO AMERICANO (CIF NEW YORK)	MERCADO MUNDIAL (FOB PUERTOS DEL CARIBE)
<u>1 9 7 2</u>		
Enero	8.66	8.26
Febrero	9.02	8.62
Marzo	9.16	8.72
Abril	8.89	7.30
Mayo	8.75	7.00
Junio	8.77	6.58
Julio	9.17	5.58
Agosto	9.33	6.30
Septiembre	9.39	7.04
Octubre	9.33	7.42
Noviembre	9.03	7.25
Diciembre	9.18	9.08
<u>1 9 7 3</u>		
Enero	9.38	9.40
Febrero	9.14	9.06
Marzo	9.45	8.89
Abril	9.65	9.06
Mayo	10.06	9.69
Junio	10.25	9.82
Julio	10.24	9.81
Agosto	10.75	9.09
Septiembre	10.98	9.01
Octubre	11.15	9.56
Noviembre	11.10	10.13
Diciembre	11.33	11.83
<u>1 9 7 4</u>		
Enero	12.63	15.32
Febrero	17.09	21.28
Marzo	18.11	21.27
Abril	19.25	21.67
Mayo	23.05	23.65
Junio	26.30	23.67
Julio	28.33	25.41
Agosto	32.63	31.45
Septiembre	33.76	34.34

**PRECIOS DEL CAFE TIPO BARAHONA Y OCOA Y DEL CACAO  
PARA ENTREGA ACTUAL**  
(Precios de las 100 Libras)

M E S E S	C A F E PRECIO PROMEDIO DIARIO - MENSUAL	C A C A O PRECIO PROMEDIO DIARIO - MENSUAL
<u>1 9 7 2</u>		
Enero	43.54	20.36
Febrero	43.30	21.03
Marzo	43.81	22.42
Abril	43.97	22.16
Mayo	45.66	23.71
Junio	46.13	23.80
Julio	53.14	25.18
Agosto	58.27	27.01
Septiembre	54.11	28.90
Octubre	53.40	29.71
Noviembre	53.51	29.19
Diciembre	54.48	29.82
<u>1 9 7 3</u>		
Enero	55.38	29.83
Febrero	58.90	31.54
Marzo	61.51	35.02
Abril	61.87	40.44
Mayo	63.40	51.39
Junio	64.70	58.87
Julio	68.03	75.36
Agosto	69.30	66.73
Septiembre	69.29	63.58
Octubre	69.54	60.09
Noviembre	70.40	55.86
Diciembre	69.85	54.45
<u>1 9 7 4</u>		
Enero	67.31	51.02
Febrero	69.90	61.38
Marzo	72.80	67.56
Abril	72.93	91.12
Mayo	73.31	89.23
Junio	72.18	78.88
Julio	67.08	84.82
Agosto	66.70	83.08
Septiembre	63.40	81.04

## **VI.- PRODUCCION NACIONAL**

**Producto Bruto Interno por Sectores  
de Origen**

**A Precios Corrientes**

**A Precios Constantes**

**Composición Porcentual**

**Estructura de la Producción y Valor  
Agregado**

**Oferta y Demanda Finales**

**A Precios Corrientes**

**A Precios Constantes**

**Inversión Bruta Interna**

**A Precios Corrientes**

**A Precios Constantes**

**Producción Agrícola**

**A Precios Corrientes**

**A Precios Constantes**

**Producción Industrial**

**Producto Bruto Interno e Ingreso Real  
por Habitante**



PRODUCTO BRUTO INTERNO POR SECTORES DE ORIGEN

(A PRECIOS DE MERCADO)

(En miles de RD\$ a Precios Corrientes)

AGRUPACIONES	1968	1969	1970	1971	1972*
TOTAL	<u>1,162,172.0</u>	<u>1,325,361.6</u>	<u>1,485,471.1</u>	<u>1,666,458.4</u>	<u>1,987,419.2</u>
1.- Agricultura	175,569.8	220,944.1	232,705.0	248,514.1	275,116.8
2.- Ganadería	85,460.0	93,131.9	103,118.3	112,583.7	122,502.6
3.- Silvicultura y Pesca	7,763.3	7,871.2	9,254.8	9,528.6	11,369.1
4.- Minería	18,085.0	21,180.2	22,741.5	23,565.6	51,426.9
5.- Industria	189,024.8	229,743.2	275,366.5	306,177.7	347,325.4
6.- Construcciones	56,722.3	60,628.0	72,654.8	100,644.3	128,001.3
7.- Comercio	189,602.4	206,103.7	237,611.9	272,930.0	332,145.0
8.- Transporte	79,536.4	94,059.1	104,499.7	112,214.8	130,762.6
9.- Comunicaciones	6,993.5	8,653.3	10,314.3	13,501.3	13,951.3
10.- Electricidad	14,222.7	15,590.6	17,531.6	19,302.4	22,345.8
11.- Finanzas	22,104.3	26,793.8	27,049.4	30,498.8	45,590.8
12.- Propiedad de Vivienda	85,516.0	91,091.0	100,166.0	111,591.0	134,121.0
13.- Gobierno	136,278.3	145,467.9	152,134.1	167,090.0	175,330.7
14.- Otros Servicios	95,293.2	104,703.6	120,323.2	138,316.1	197,429.9

PRODUCTO BRUTO INTERNO POR SECTORES DE ORIGEN

(A PRECIOS DE MERCADO)

(Composición Porcentual)

(A Precios Corrientes)

AGRUPACIONES	1968	1969	1970	1971	1972*
TOTAL	<u>100.0</u>	<u>100.0</u>	<u>100.0</u>	<u>100.0</u>	<u>100.0</u>
1.- Agricultura	15.1	16.6	15.7	14.9	13.8
2.- Ganadería	7.4	7.0	6.9	6.8	6.2
3.- Silvicultura y Pesca	0.7	0.6	0.6	0.6	0.6
4.- Minería	1.5	1.6	1.5	1.4	2.6
5.- Industria	16.3	17.3	18.5	18.4	17.5
6.- Construcciones	4.9	4.6	4.9	6.0	6.4
7.- Comercio	16.3	15.5	16.0	16.4	16.7
8.- Transporte	6.8	7.1	7.0	6.7	6.6
9.- Comunicaciones	0.6	0.7	0.7	0.8	0.7
10.- Electricidad	1.2	1.2	1.2	1.2	1.1
11.- Finanzas	1.9	2.0	1.8	1.8	2.3
12.- Propiedad de Vivienda	7.4	6.9	6.8	6.7	6.8
13.- Gobierno	11.7	11.0	10.3	10.0	8.8
14.- Otros Servicios	8.2	7.9	8.1	8.3	9.9

\* Cifras Preliminares.

**PRODUCTO BRUTO INTERNO POR SECTORES DE ORIGEN**  
(A PRECIOS DE 1962)

(En miles de RD\$)

AGRUPACIONES	1968	1969	1970	1971	1972 *
TOTAL	<u>1,037,068.1</u>	<u>1,150,563.5</u>	<u>1,272,537.7</u>	<u>1,407,255.9</u>	<u>1,581,394.9</u>
1.- Agricultura	163,066.8	191,663.1	204,269.2	217,349.1	222,831.4
2.- Ganadería	95,530.6	99,230.1	102,478.7	106,789.7	112,476.6
3.- Silvicultura y Pesca	6,564.6	6,820.8	7,012.9	6,876.8	7,533.3
4.- Minería	14,799.6	17,018.5	18,122.4	18,439.4	59,602.9
5.- Industria	151,063.5	181,098.5	215,518.0	244,039.2	269,283.8
6.- Construcciones	49,949.4	53,255.5	64,248.2	86,288.8	105,601.8
7.- Comercio	175,590.2	198,396.2	224,551.4	255,012.5	292,012.5
8.- Transporte	58,925.6	64,846.2	74,727.1	83,527.9	89,968.5
9.- Comunicaciones	6,903.3	7,241.9	7,861.8	8,578.5	10,025.2
10.- Electricidad	15,197.8	17,238.5	19,651.9	22,186.4	25,075.0
11.- Finanzas	17,923.2	19,049.2	21,170.1	21,445.0	23,173.2
12.- Propiedad de Vivienda	85,808.0	91,369.0	97,725.0	105,500.0	114,524.0
13.- Gobierno	107,998.5	105,115.0	106,606.1	110,633.1	109,873.1
14.- Otros Servicios	87,747.0	98,221.0	108,594.9	120,589.5	139,413.6

\* Cifras preliminares.

**COMPOSICION PORCENTUAL DEL PRODUCTO BRUTO INTERNO**  
(A PRECIOS DE MERCADO)

CONCEPTOS	1968	1969	1970	1971	1972*
PRODUCTO BRUTO INTERNO	<u>100.0</u>	<u>100.0</u>	<u>100.0</u>	<u>100.0</u>	<u>100.0</u>
Gastos de Consumo Privado	78.4	76.3	76.6	79.1	72.9
Gastos de Consumo del Gobierno	12.8	12.1	11.6	10.1	8.3
Inversión Bruta Interna	14.3	16.8	19.1	17.9	19.7
Exportaciones de Bienes y Servicios	17.4	17.2	17.2	17.5	20.7
Menos:					
Importaciones de Bienes y Servicios	22.9	22.4	24.5	24.6	22.2

\* Cifras preliminares.

**OFERTA Y DEMANDA FINALES**  
(A PRECIOS CORRIENTES)

(En miles de RD\$)

CONCEPTOS	1968	1969	1970	1971	1972 *
<u>OFERTA FINAL</u>					
1.- PRODUCTO BRUTO INTERNO (A Precios de Mercado)	1,162,172.0	1,325,361.6	1,485,471.1	1,666,458.4	1,987,419.2
2.- IMPORTACIONES DE BIENES Y SERVICIOS <sup>1/</sup>	265,700.0	297,000.0	364,500.0	409,900.0	442,100.0
3.- PRODUCTO BRUTO INTERNO (A Precios de Mercado) E IMPORTACIONES DE BIENES Y SERVICIOS (Oferta Final)	<u>1,427,872.0</u>	<u>1,622,361.6</u>	<u>1,849,971.1</u>	<u>2,076,358.4</u>	<u>2,429,519.2</u>
<u>DEMANDA FINAL</u>					
1.- GASTOS DE CONSUMO PRIVADO <sup>2/</sup>	911,274.4	1,010,869.1	1,137,703.6	1,317,481.0	1,449,337.5
2.- GASTOS DE CONSUMO DEL GOBIERNO	149,117.7	160,918.7	171,990.1	169,075.8	177,700.6
3.- INVERSION BRUTA INTERNA	<u>165,879.9</u>	<u>223,173.8</u>	<u>284,377.4</u>	<u>297,601.6</u>	<u>391,681.1</u>
3.1 INVERSION BRUTA FIJA	170,994.7	192,028.4	245,944.1	293,731.7	426,648.1
3.2 VARIACION DE EXISTENCIAS <sup>3/</sup>	- 5,114.8	31,145.4	38,433.3	3,869.9	- 34,967.0
4.- SUB-TOTAL DEMANDA FINAL INTERNA	<u>1,226,272.0</u>	<u>1,394,961.6</u>	<u>1,594,071.1</u>	<u>1,784,158.4</u>	<u>2,018,719.2</u>
5.- EXPORTACIONES DE BIENES Y SERVICIOS <sup>1/</sup>	201,600.0	227,400.0	255,900.0	292,200.0	410,800.0
6.- TOTAL DEMANDA FINAL	<u>1,427,872.0</u>	<u>1,622,361.6</u>	<u>1,849,971.1</u>	<u>2,076,358.4</u>	<u>2,429,519.2</u>

<sup>1/</sup> Datos de la División de Balanza de Pagos del Banco Central de la República Dominicana.

<sup>2/</sup> Obtenido por diferencia, incluye por lo tanto variaciones de existencia excepto Minería, Manufactura, y del Sector Agrícola: Maní, Tabaco en Rama y Frijoles.

<sup>3/</sup> Incluye Minería, Manufactura, y del Sector Agrícola: Maní, Tabaco en Rama y Frijoles.

**OFERTA Y DEMANDA FINALES**  
(A PRECIOS DE 1962)

(En miles de RD\$)

CONCEPTOS	1968	1969	1970	1971	1972 *
<b><u>OFERTA FINAL</u></b>					
1.- PRODUCTO BRUTO INTERNO (A Precios de Mercado)	1,037,068.1	1,150,563.5	1,272,537.7	1,407,255.9	1,581,394.9
2.- IMPORTACIONES DE BIENES Y SERVICIOS <u>1/</u>	235,100.0	258,300.0	311,500.0	344,500.0	365,400.0
3.- PRODUCTO BRUTO INTERNO (A Precios de Mercado) E IMPORTACIONES DE BIENES Y SERVICIOS (Oferta Final)	<u>1,272,168.1</u>	<u>1,408,863.5</u>	<u>1,584,037.7</u>	<u>1,751,755.9</u>	<u>1,946,794.9</u>
<b><u>DEMANDA FINAL</u></b>					
1.- GASTOS DE CONSUMO PRIVADO <u>2/</u>	832,689.4	909,385.7	1,008,638.6	1,114,286.7	1,158,718.2
2.- GASTOS DE CONSUMO DEL GOBIERNO	119,821.2	119,580.9	124,542.9	112,364.4	111,776.7
3.- INVERSION BRUTA INTERNA	<u>148,857.5</u>	<u>197,996.9</u>	<u>239,056.2</u>	<u>277,304.8</u>	<u>350,000.0</u>
3.1 INVERSION BRUTA FIJA	154,218.8	173,210.0	218,306.1	268,499.9	375,601.6
3.2 VARIACION DE EXISTENCIAS <u>3/</u>	- 5,361.3	24,786.9	20,750.1	8,804.9	- 25,601.6
4.- SUB-TOTAL DEMANDA FINAL INTERNA	<u>1,101,368.1</u>	<u>1,226,963.5</u>	<u>1,372,237.7</u>	<u>1,503,955.9</u>	<u>1,620,494.9</u>
5.- EXPORTACIONES DE BIENES Y SERVICIOS <u>1/</u>	170,800.0	181,900.0	211,800.0	247,800.0	326,300.0
6.- TOTAL DEMANDA FINAL	<u>1,272,168.1</u>	<u>1,408,863.5</u>	<u>1,584,037.7</u>	<u>1,751,755.9</u>	<u>1,946,794.9</u>

1/ Datos de la División de Balanza de Pagos del Banco Central de la República Dominicana.

2/ Obtenido por diferencia, incluye por lo tanto variaciones de existencia excepto Minería, Manufactura, y del Sector Agrícola: Maní, Tabaco en Rama y Frijoles.

3/ Incluye Minería, Manufactura y del Sector Agrícola: Maní, Tabaco en Rama y Frijoles.

**INVERSION BRUTA INTERNA**  
**SEGUN TIPO DE COMPRADOR**  
**(A Precios Corrientes)**

(En miles de RD\$)

CONCEPTOS	1968	1969	1970	1971	1972 *
T O T A L	<u>165,879.9</u>	<u>223,173.8</u>	<u>284,377.4</u>	<u>297,601.6</u>	<u>391,681.1</u>
SECTOR PRIVADO	<u>108,170.1</u>	<u>150,828.8</u>	<u>208,288.0</u>	<u>177,010.3</u>	<u>230,229.5</u>
a) Construcciones	67,681.0	70,524.0	77,806.0	95,984.0	113,617.0
b) Equipo	45,603.9	49,159.4	92,048.7	77,156.4	151,579.5
c) Variación de Existencias 1/	- 5,114.8	31,145.4	38,433.3	3,869.9	- 34,967.0
SECTOR PUBLICO 2/	<u>57,709.8</u>	<u>72,345.0</u>	<u>76,089.4</u>	<u>120,591.3</u>	<u>161,451.6</u>
a) Construcciones	47,095.0	52,155.0	69,209.0	107,667.0	145,390.0
b) Equipo	10,614.8	20,190.0	6,880.4	12,924.3	16,061.6

1/ Incluye Minería, Manufactura, Maní, Tabaco en Rama y Frijoles.

2/ Gobierno General y sus Empresas.

\* Cifras preliminares.

**INVERSION BRUTA INTERNA**  
**SEGUN TIPO DE COMPRADOR**  
 (A Precios de 1962)

(En miles de RD\$)

CONCEPTOS	1968	1969	1970	1971	1972 *
TOTAL	<u>148,857.5</u>	<u>197,996.9</u>	<u>239,056.2</u>	<u>277,304.8</u>	<u>350,000.0</u>
SECTOR PRIVADO	<u>98,310.1</u>	<u>135,550.3</u>	<u>172,358.8</u>	<u>174,868.0</u>	<u>218,138.8</u>
a) Construcciones	59,519.0	61,868.0	68,713.0	82,201.0	93,442.0
b) Equipo	44,152.4	48,895.4	82,895.7	83,862.1	150,298.4
c) Variación de Existencias <u>1/</u>	- 5,361.3	24,786.9	20,750.1	8,804.9	- 25,601.6
<u>SECTOR PUBLICO</u> <u>2/</u>	<u>50,547.4</u>	<u>62,446.6</u>	<u>66,697.4</u>	<u>102,436.8</u>	<u>131,861.2</u>
a) Construcciones	41,567.0	45,911.0	61,301.0	92,418.0	120,256.0
b) Equipo	8,980.4	16,535.6	5,396.4	10,018.8	11,605.2

1/ Incluye Minería, Manufactura, Maní, Tabaco en Rama y Frijoles.

2/ Gobierno General y sus Empresas.

\* Cifras preliminares.

**PRODUCCION AGRICOLA**  
(A PRECIOS CORRIENTES)

(En miles de RDs)

CONCEPTOS	1968	1969	1970	1971	1972 *
TOTAL	<u>201,931.0</u>	<u>242,149.0</u>	<u>260,247.0</u>	<u>272,672.3</u>	<u>309,607.1</u>
1.- Cereales	31,219.4	33,820.0	36,600.0	37,220.0	36,578.0
2.- Cultivos Industriales de Exportación	73,687.5	103,877.2	112,412.2	118,852.2	137,208.5
3.- Oleaginosas	8,260.1	13,528.9	13,923.4	14,969.6	14,919.2
4.- Textiles	939.9	1,455.3	1,099.3	925.9	1,061.2
5.- Leguminosas	11,493.9	12,277.5	12,840.5	14,323.0	16,289.7
6.- Tubérculos, Bulbos y Raíces	24,694.2	26,800.4	30,150.4	31,279.1	36,608.7
7.- Frutas	19,329.4	23,014.0	26,251.2	30,561.6	32,047.1
8.- Hortalizas	13,625.8	11,448.7	14,577.0	20,070.0	21,328.4
9.- Varios	18,680.8	15,927.0	12,393.0	11,470.9	13,566.3

\* Cifras Preliminares.

**PRODUCCION AGRICOLA**  
(A PRECIOS DE 1962)

(En miles de RD\$)

CONCEPTOS	1968	1969	1970	1971	1972*
TOTAL	<u>179,472.1</u>	<u>210,824.6</u>	<u>224,822.4</u>	<u>239,210.4</u>	<u>245,254.4</u>
1.- Cereales	32,839.0	35,300.0	37,950.0	38,490.0	38,880.0
2.- Cultivos Industriales de Exportación	67,094.1	87,392.5	93,538.3	99,636.9	103,029.7
3.- Oleaginosas	8,420.5	12,873.1	13,248.5	14,243.7	14,195.8
4.- Textiles	1,094.6	1,800.4	2,392.8	1,924.4	1,882.8
5.- Leguminosas	9,367.5	11,045.2	11,200.3	12,104.0	12,776.6
6.- Tubérculos, Bulbos y Raíces	22,653.6	23,980.2	24,886.3	26,162.2	27,803.4
7.- Frutas	17,729.8	18,460.1	19,128.0	19,640.0	20,732.5
8.- Hortalizas	12,927.7	10,780.4	12,992.0	17,332.0	16,482.5
9.- Varios	7,345.3	9,192.7	9,486.2	9,677.2	9,471.1

\* Cifras Preliminares.

**PRODUCCION INDUSTRIAL**  
**A PRECIOS DE MERCADO**  
*(Primera parte)*

(En miles de RD\$ a Precios Corrientes)

AGRUPACIONES	1968	1969	1970	1971	1972
TOTAL	<u>438,701.8</u>	<u>517,290.8</u>	<u>598,292.3</u>	<u>679,980.5</u>	<u>768,717.0</u>
Industrias Manufactureras	<u>435,616.4</u>	<u>513,636.1</u>	<u>594,297.9</u>	<u>675,646.6</u>	<u>763,630.0</u>
31.- Productos alimenticios, bebidas y tabaco	<u>334,511.7</u>	<u>393,866.2</u>	<u>449,259.3</u>	<u>502,250.0</u>	<u>559,322.5</u>
311-312.- Productos alimenticios, excepto bebidas	251,860.3	298,619.8	342,007.5	386,463.9	434,589.1
313.- Bebidas	51,827.9	60,175.5	69,692.1	76,261.0	83,246.7
314.- Tabaco	30,823.5	35,070.9	37,559.7	39,525.1	41,486.7
32.- Textiles, prendas de vestir e industrias del cuero	<u>19,851.9</u>	<u>22,844.6</u>	<u>27,893.2</u>	<u>29,280.8</u>	<u>32,931.8</u>
321.- Textiles	10,052.5	12,848.0	15,577.9	15,670.9	16,742.5
322.- Prendas de vestir, excepto calzado	5,218.4	4,902.3	6,017.2	6,752.3	8,168.1
323.- Productos de cuero y pieles, excepto calzado y prendas de vestir	2,099.1	2,631.9	3,047.6	3,475.1	4,314.1
324.- Calzado, excepto el de caucho vulcanizado, moldeado o plástico	2,481.9	2,462.4	3,250.5	3,382.5	3,707.0
33.- Industria de Madera y Productos de madera incluidos muebles	<u>2,845.8</u>	<u>3,869.1</u>	<u>4,532.6</u>	<u>6,165.9</u>	<u>7,184.5</u>
331.- Industria madera, excepto muebles	898.6	901.0	1,106.2	1,084.3	1,149.0
332.- Muebles y accesorios, excepto metálicos	1,947.2	2,968.1	3,426.4	5,081.6	6,035.5
34.- Fabricación de papel y productos de papel; imprentas y editoriales	<u>16,605.6</u>	<u>19,707.1</u>	<u>19,946.5</u>	<u>23,778.5</u>	<u>27,918.0</u>
341.- Papel y productos de papel	11,059.2	14,252.6	14,621.3	16,872.0	19,435.1
342.- Imprenta y editoriales	5,546.4	5,454.5	5,325.2	6,906.5	8,482.9
35.- Fabricación de susts. químicas y prod. químicos derivados del petróleo y del carbón, de caucho y plástico	<u>33,195.1</u>	<u>39,317.9</u>	<u>46,440.4</u>	<u>53,774.0</u>	<u>63,895.9</u>
351.- Productos químicos industriales	8,054.6	11,137.4	13,636.3	15,845.8	20,060.2
352.- Otros productos químicos	17,739.6	19,293.2	22,527.2	26,683.3	29,577.5

# PRODUCCION INDUSTRIAL

A PRECIOS DE MERCADO

(Conclusión)

(En miles de RD\$ a Precios Corrientes)

AGrupaciones	1968	1969	1970	1971	1972
354.- Fabricación de productos diversos derivados del petróleo y del carbón	-	-	-	-	-
355.- Fabricación de productos de caucho	4,413.7	5,371.6	5,041.1	5,441.1	6,773.2
356.- Productos plásticos n.e.p.	2,987.2	3,515.7	5,235.8	5,803.8	7,485.0
36.- Fabricación de productos minerales no metálicos, excepto los derivados del petróleo y del carbón	<u>16,158.0</u>	<u>18,654.2</u>	<u>21,298.7</u>	<u>27,122.5</u>	<u>31,583.7</u>
361.- Productos de barro, loza y porcelana	-	-	-	-	-
362.- Productos de vidrio	3,355.6	4,040.0	3,023.6	4,429.3	3,502.4
369.- Productos minerales no metálicos	12,802.4	14,614.2	18,275.1	22,693.2	28,081.3
37.- Industrias metálicas básicas	<u>473.5</u>	<u>497.3</u>	<u>7,327.0</u>	<u>11,192.9</u>	<u>8,567.0</u>
371.- Industrias básicas de hierro y acero	101.8	114.5	6,944.5	10,777.7	8,179.3
372.- Industrias básicas de metales no ferrosos	371.7	382.8	382.5	415.2	387.7
38.- Fabricación de productos metálicos, maquinarias y equipo	<u>9,731.4</u>	<u>12,976.9</u>	<u>15,460.9</u>	<u>19,225.2</u>	<u>29,326.2</u>
381.- Productos metálicos, excepto maquinarias y equipo de transporte	6,121.9	9,366.6	11,443.9	13,313.6	22,742.2
382.- Construcción de maquinaria, excepto la eléctrica	1,282.4	1,291.6	1,111.4	1,888.0	2,027.8
383.- Maquinarias, aparatos y artículos eléctricos	2,234.3	2,188.1	2,821.6	3,733.4	4,226.1
385.- Fabricación de equipo profesional y científico	92.8	130.6	84.0	290.2	330.1
39.- Otras industrias manufactureras	<u>102.8</u>	<u>240.0</u>	<u>174.2</u>	<u>427.8</u>	<u>463.8</u>
390.- Otras industrias manufactureras	102.8	240.0	174.2	427.8	463.8
951.- Servicios de reparaciones n.e.p.	<u>2,140.6</u>	<u>1,662.8</u>	<u>1,965.1</u>	<u>2,429.0</u>	<u>2,436.6</u>
Industria Artesanal rural	<u>3,085.4</u>	<u>3,654.7</u>	<u>3,994.4</u>	<u>4,333.9</u>	<u>5,087.0</u>

**PRODUCTO BRUTO INTERNO E INGRESO REAL POR HABITANTE**  
(A PRECIOS DE 1962)

AÑOS	P. B. I. (MILES DE RDS)	POBLACION (AL 1RO. DE JULIO)	P. B. I. (P/HAB. EM RDS)	INGRESO REAL (MILES DE RDS)	INGRESO REAL (P/HAB. EN RDS)
1968	1,037,068.1	3,832,707	271	1,027,053.9	268
1969	1,150,563.5	3,945,657	292	1,146,615.7	291
1970	1,272,537.7	4,061,935	313	1,256,800.9	309
1971	1,407,255.9	4,181,640	337	1,380,554.2	330
1972 *	1,581,394.9	4,304,873	367	1,555,734.6	361

\* Cifras Preliminares.

**VII.- DIVULGACIONES ECONOMICAS**



## LOS CUATRO PRIMEROS AÑOS DE LOS DEG

**Dhruba Gupta** Los primeros años de los derechos especiales de giro han sido un período de perturbación en el sistema monetario internacional. El autor describe las operaciones y transacciones en la Cuenta Especial de Giro y relaciona los flujos de DEG con los cambiantes acontecimientos monetarios.

El 28 de julio de 1969 se creó la Cuenta Especial de Giro en el Fondo Monetario Internacional, y de ahí en adelante el Fondo estuvo en posibilidad de asignar a los países que quisieron participar en dicha cuenta una nueva forma de activo internacional de reserva —los derechos especiales de giro, hoy conocidos comúnmente como DEG. La asignación de DEG se apartó significativamente de las formas hasta entonces empleadas para aumentar las reservas: en efecto, esta nueva modalidad fue el primer ensayo que se hacía para crear liquidez internacional mediante la decisión deliberada de la comunidad internacional. Es importante entender que los participantes no tienen que transferir moneda ni otros recursos contra los DEG que reciben en sus asignaciones; los DEG sencillamente se abonan a la cuenta de los participantes sobre la base de sus cuotas en el Fondo en la fecha de cada asignación, y de ahí en adelante quedan disponibles para utilizarlos de acuerdo con las reglas del plan. Los DEG así asignados aumentan las reservas internacionales de los países receptores y, por consiguiente, la suma total de liquidez global.

Hasta ahora ha habido tres asignaciones de DEG —el 1o. de enero de 1970, 1971 y 1972— por un total de DEG 9.300 millones aproximadamente; para fines de 1973 el total de asignaciones de DEG representaba un 5 por ciento de las reservas internacio-

nales. El nuevo instrumento de reserva mereció una franca aceptación, especialmente en los últimos años del período 1970-73. También ha sido amplia la participación en el plan, y de los 126 países miembros del Fondo sólo 9 no participan actualmente en la Cuenta Especial de Giro. Por otra parte, en las discusiones actuales sobre la reforma del sistema monetario internacional, hay acuerdo general en que los DEG deben constituir el principal activo de reserva y que el papel de otros activos de reserva se debe reducir.

### Trasferencias de DEG

En los cuatro años que terminaron el 31 de diciembre de 1973, se llevaron a cabo más de 1.000 transacciones en DEG por un total de cerca de DEG 5.000 millones. Hasta ahora ha habido tres maneras principales en que los participantes pueden utilizar este instrumento: para obtener divisas de otros países participantes "designados" por el Fondo para recibir DEG; para rescatar saldos de su propia moneda que estaban en poder de otros países mediante transacciones voluntarias acordadas entre los participantes; y para operaciones y transacciones con la Cuenta General del Fondo, que es distinta de la Cuenta Especial de Giro, y por medio de la cual se lleva a cabo la mayor parte de las transacciones del Fondo con los países miembros. La Tabla I muestra las cantidades de DEG negociadas en

cada una de estas transacciones y el número total de transacciones durante el período 1970-1973.

### Transacciones con designación

En las transacciones con designación, el país usuario solicita al Fondo que haga los arreglos necesarios para la conversión de sus DEG en moneda extranjera, y entonces el Fondo procede a pedir a uno o más participantes que proporcionen las cantidades necesarias de moneda contra los DEG que se están usando. Esta característica de la designación es la que garantiza la negociabilidad de los DEG y el derecho incuestionable de los participantes de utilizar sus tenencias en DEG para obtener divisas extranjeras. Sin embargo, en estas transacciones el usuario está sujeto al requisito de que el uso de DEG es para hacer frente a las necesidades de la balanza de pagos y no solamente para modificar la estructura de las reservas del país.

Los participantes designados por el Fondo para recibir DEG son aquellos que se considera que tienen posiciones suficientemente fuertes de balanza de pagos y de reservas. Los participantes designados deben proporcionar "monedas convertibles de hecho" —esto es, cualquiera de las ocho monedas cuyos emisores se han comprometido a realizar la conversión total o parcial en la Cuenta Especial de Giro.

Como lo muestra la Tabla 2, los países de las regiones menos desarrolladas usaron unas tres cuartas partes del total de DEG negociados en transacciones que comprenden designación, mientras que los países industriales, como grupo, recibieron más de tres cuartas partes de los DEG transferidos mediante designación, y el Reino Unido, en particular, recibió un 37 por ciento de este total. Hubo, pues, un movimiento de DEG de los países menos desarrollados hacia los industrializados por medio del proceso de designación. Los países menos desarrollados tienen menos acceso a los acuerdos crediticios entre los bancos centrales y por consiguiente tienden a va-

larse más del proceso de designación para convertir sus DEG en las monedas que necesitan.

Por lo que se refiere al recibo de DEG mediante designación, las reglas fueron tales que las mayores cantidades de DEG se dirigieron hacia los países que tenían tenencias de reserva relativamente grandes, que eran, naturalmente, los países industriales principalmente. De estos países, el Reino Unido era el único con tenencias de DEG sustancialmente inferiores a su asignación y la designación del Reino Unido se hizo para tratar de incrementar sus tenencias a proporciones análogas a las de los demás países.

## Transacciones por acuerdo

Hay ciertas formas de transacción que se pueden llevar a cabo mediante arreglos entre los participantes, es decir, sin que el Fondo les pida a uno o varios de ellos que reciban los DEG que se están usando. El caso más importante —sujeto también a las necesidades de la balanza de pagos— es aquel en que un país utiliza sus DEG para recuperar saldos de su propia moneda en poder de otro participante. En efecto, excepción hecha del uso de DEG 25 millones por Canadá, todas las transferencias que aparecen en la Tabla 3 se hicieron con este propósito.

A diferencia de las transacciones hechas por designación, las que se realizan por acuerdos se han limitado principalmente a algunos de los grandes países industriales. La Tabla 3 indica que sólo participaron 10 países, de los cuales nueve son industriales. La Tabla 1 muestra que estas transacciones, con un total de DEG 1.845 millones, fueron las mayores de todas las categorías de transacciones, y representaron más de un tercio de las transferencias totales de DEG en los primeros cuatro años. El volumen de transacciones por acuerdo indica la voluntad de los países de retener y usar cantidades bastante importantes de DEG. Además, estas transacciones probablemente se harán cada vez más importantes si, como parte de la reforma del sistema monetario internacional, se establece en forma permanente un régimen de intervención de monedas múltiples entre los principales países. Sin embargo, es de suponer que la facultad del Fondo para designar a los países que deben aceptar los DEG se mantendría en alguna forma como garantía de que los DEG pueden ser utilizados por cualquier país que necesite obtener moneda.

## Transacciones con la Cuenta General

Otro aspecto de los DEG que refuerza sus características como instrumento de reserva es la facultad que el Fondo tiene para adquirirlos él mismo y utilizarlos en operaciones y transacciones llevadas a cabo por medio de la Cuenta General. Antes de la primera asignación de DEG, el Fondo resolvió que los participantes podrían usar estos derechos para pagar cargos a la Cuenta General por el uso de los recursos del Fondo (por ejemplo, en conexión con giros bajo los acuerdos de crédito contingente) y también para recomprar sus monedas en la Cuenta General. Esta decisión aumentó significativamente las maneras en que se pueden usar los DEG y tuvo consecuencias importantes para la distribución de las tenencias en DEG, ya que la Cuenta General figuró en casi la mitad de las transferencias de DEG durante estos cuatro años, bien como receptora o como usuaria.

Como se ve en la Tabla 1, los participantes usaron DEG 1.134 millones en recompras, de los cuales unos DEG 650 millones

Tabla 1.  
Resumen de transferencias de DEG, 1970-73  
(En millones de DEG)

	Cantidad total	Porcentaje del total	Número de transacciones	Porcentaje del total
<b>TRANSFERENCIAS ENTRE PARTICIPANTES</b>				
Transferencias con designación	927	19	113	10
Transferencias por acuerdo	1.845	37	33	3
	2.772	(56)	146	(13)
<b>TRANSFERENCIAS ENTRE PARTICIPANTES Y LA CUENTA GENERAL</b>				
<b>Uso de DEG por participantes</b>				
Recompras en DEG	1.134	23	222	20
Cargos pagados en DEG	176	4	508	45
Otros	26	1	—	—
	1.336	(28)	730	(65)
<b>Recibido en DEG por participantes</b>				
Compras de DEG	299	6	6	—
Reconstitución de tenencias en DEG	282	6	104	9
Reposición de monedas de participantes en la Cuenta General	145	3	9	1
Otros	102	2	139	12
	828	(17)	258	(22)
<b>Total</b>	<b>4.936</b>	<b>100</b>	<b>1.134</b>	<b>100</b>

Tabla 2.  
Transacciones con designación, 1970-73  
(En millones de DEG)

	Usados en designación		Recibidos por designación	
	Cantidad	% del total	Cantidad	% del total
<b>Países industriales</b>	60,0	6	720,8	78
Estados Unidos	—	—	105,1	11
Reino Unido	—	—	339,4	37
Europa industrial, Canadá y Japón	60,0	6	276,3	30
<b>Otras áreas desarrolladas</b>	171,3	18	75,2	8
<b>Áreas menos desarrolladas</b>	696,1	75	131,4	14
<b>Total</b>	<b>927,4</b>	<b>100</b>	<b>927,4</b>	<b>100</b>

provinieron del Reino Unido. Los DEG se han usado ampliamente en recompras por razones de sencillez y conveniencia: a los participantes les basta dar al Fondo instrucciones que transfiera DEG de sus tenencias a la Cuenta General, evitando así tener que adquirir primero monedas aceptables para el Fondo. Además, las transferencias a la Cuenta General no están sujetas al requisito de que los DEG se utilicen para hacer frente a una necesidad de la balanza de pagos, y por consiguiente los participantes pueden elegir entre usar o no usar DEG, según la forma en que prefieran mantener sus activos de reserva. Con todo,

	Usados	Recibidos
Reino Unido	290.3	288.5
Países Bajos	25.0	388.3
Francia	—	47.3
Estados Unidos	340.5	—
Países Bajos	570.0	114.3
Francia	—	7.4
Países Bajos	197.0	401.5
Reino Unido	311.8	25.0
	—	0.5
<b>Total</b>	<b>1,844.8</b>	<b>1,844.8</b>

en la segunda mitad del período los participantes se vieron notoriamente limitados en el uso de sus DEG, especialmente por no haberse hecho asignaciones después de 1972 y en vista de las crecientes necesidades de algunos países de retener DEG a fin de atender a los requisitos de la reconstitución.

Los países participantes usaron también DEG 176 millones para pagar cargos lo que representó más de la mitad del total de cargos pagados a la Cuenta General durante el período de cuatro años, e incluyó pagos fuertes de cargos en DEG hechos por India y el Reino Unido durante 1970. La otra alternativa de medio de pago de estos cargos es generalmente oro: se utilizaron frecuentemente DEG porque los participantes afectados, o bien no tenían suficientes cantidades de oro, o bien no deseaban desprenderse de él.

Las principales maneras en que el Fondo mismo transfirió DEG de la Cuenta General a los participantes se muestran también en la Tabla 1. En total, 27 participantes adquirieron DEG 282 millones a cambio de moneda, con el fin de reconstituir sus tenencias en DEG. Las disposiciones sobre reconstitución exigen que los participantes en períodos sucesivos de cinco años mantengan sus tenencias en DEG a un promedio del 30 por ciento del promedio de sus asignaciones diarias netas acumulativas. Sin embargo, esto no impide que los países usen todas sus tenencias en DEG, o que

dejen de cumplir con el promedio de requisitos durante ciertos períodos. Lo que ocurre es que si las tenencias en DEG de un país caen por debajo del promedio del 30 por ciento, el participante afectado tiene que adquirir DEG en algún momento, ya sea de otros participantes o de la Cuenta General. En la práctica, ha resultado mucho más sencillo obtener los DEG necesarios de la Cuenta General, particularmente en momentos en que los participantes no se han mostrado dispuestos a desprenderse de sus tenencias de activos de reserva primaria. En efecto, todos los DEG que se obtuvieron para reconstitución provinieron de la Cuenta General, cuyas tenencias en estos demostraron así su gran utilidad para el suave funcionamiento de este aspecto del plan DEG. La compra de DEG 299 millones correspondió casi totalmente a una compra en el tramo de oro (giro que no aumenta las tenencias del Fondo en la moneda de un país miembro por encima del 100 por ciento de su cuota) de DEG 292 millones por el Reino Unido. Finalmente, el Fondo utilizó DEG 145 millones para reposición de tenencias de monedas en la Cuenta General: en tres ocasiones en 1970 y 1971 se ofreció a los países miembros la opción de recibir DEG en lugar de oro a cambio de sus monedas, y así lo hicieron Canadá, Finlandia, Italia y Estados Unidos.

### Acontecimientos monetarios desde enero de 1970

Los primeros años del DEG, naturalmente, han sido también un período de perturbación considerable en el sistema monetario internacional. En los primeros meses del período, el fuerte reflujo de dólares hacia los Estados Unidos, que se había experimentado a fines de 1968 y en todo el año 1969, gradualmente tocó a su fin. En una inversión completa de los flujos anteriores, hubo aumentos masivos y muy extendidos de tenencias en dólares en otros países desde fines de 1970 hasta bien entrado 1973. En 1971 los Estados Unidos anunciaron que no seguirían convirtiendo saldos en dólares a oro, ni harían uso de sus otros activos de reserva primaria, a saber, DEG y su posición del tramo de oro en la Cuenta General del Fondo. Después de un período de incertidumbre, en diciembre de 1971 ocurrió un realineamiento de monedas bajo el Acuerdo del Smithsonian, y de ahí salió la devaluación oficial del dólar de EE. UU.

En febrero de 1973 el dólar de EE. UU. fue efectivamente devaluado otra vez, después de fuertes desplazamientos de tenencias en dólares hacia otras monedas, que reflejaron las dudas que existían en cuanto al valor futuro del dólar de EE. UU. A pesar de esta segunda devaluación, sin embargo, el valor del dólar continuó debilitándose, especialmente en relación con el marco alemán y el yen japonés. En tales circunstancias, los principales países industriales no se sintieron capaces de continuar con el sistema de tipos de cambio fijos, puesto que esto los habría obligado a acu-

mular cantidades adicionales de dólares de EE. UU. Por tanto, muchos de estos países dejaron de mantener las paridades previamente fijadas de sus monedas con el dólar de EE. UU. De especial importancia fue la decisión de los países de la Comunidad Económica Europea (CEE) y Noruega y Suecia, de flotar como un bloque en relación con el dólar de EE. UU., pero manteniendo sus monedas dentro de ciertos márgenes las unas de las otras (la llamada *serpiente*). Y dentro de estos acuerdos de la CEE se convino en que los DEG se usarían como uno de los activos para la cancelación de obligaciones monetarias provenientes de la intervención.

Finalmente, en los tres últimos meses de 1973 el dólar de EE. UU. se fortaleció rápidamente y en gran parte recuperó su posición de febrero de 1973 en relación con otras monedas principales; esta fuerte recuperación reflejó el fortalecimiento de la balanza de pagos de los Estados Unidos y el efecto potencialmente mayor sobre los países europeos y el Japón, de la escasez y alza de precios del petróleo.

Estos acontecimientos en el sistema monetario internacional afectaron significativamente las corrientes de DEG, y originaron importantes desplazamientos de las tenencias en DEG entre los participantes.

### Flujos de DEG

Las transacciones y operaciones de la Cuenta Especial de Giro durante los cuatro años 1970-73 muestran cuatro fases. En los primeros seis meses de 1970, después de la primera asignación de DEG, hubo una amplia utilización de este instrumento por parte de los países de producción primaria. Durante este tiempo la posición de balanza de pagos de los Estados Unidos era todavía suficientemente fuerte para que se pudiera someter ese país a designación, y recibió, en efecto, más de DEG 100 millones en tales transacciones. Sin embargo, esta posición se había debilitado considerablemente para mediados de 1970, y de ahí en adelante los Estados Unidos ya no fueron tenidos en cuenta para designación.

A principios del tercer trimestre de 1970 se incluyó para designación al Reino Unido, y ese país recibió una gran proporción de los DEG usados en designación en el año siguiente. Esto ocurrió porque el Reino Unido había utilizado ampliamente sus DEG en recompras de la Cuenta General y así había reducido su tenencia en este instrumento muy por debajo de su asignación; la reglamentación del plan de designación hace que los DEG se canalicen en grandes cantidades hacia los participantes que están en tales posiciones. También en este período hasta agosto de 1971 —cuando los Estados Unidos abandonaron la conversión de los saldos en dólares a activos de reserva primaria— los Estados Unidos usaron unos DEG 640 millones principalmente para recuperar saldos de dólares que estaban en poder de Bélgica y Países Bajos. En consecuencia, estos dos países adquirie-

**Tabla 4.**  
Asignaciones y tenencias en DEG, a 31 de diciembre, 1973  
(En millones de DEG)

	Asignación	Recibo neto o uso neto (—)	Tenencias en DEG	
			Cantidad	Como % de la asignación.
<b>Países Industriales</b>	<b>6.177.7</b>	<b>423.2</b>	<b>6.600.9</b>	<b>107</b>
Estados Unidos	2.294.0	—498.2	1.795.5	78
Reino Unido	1.008.3	—405.9	600.4	60
Europa industrial, Canadá y Japón	2.877.4	1.327.5	4.204.9	146
<b>Otras áreas desarrolladas</b>	<b>789.1</b>	<b>—149.6</b>	<b>639.5</b>	<b>81</b>
<b>Áreas menos desarrolladas</b>	<b>2.349.0</b>	<b>—781.3</b>	<b>1.566.7</b>	<b>67</b>
<b>Totales</b>	<b>9.314.8</b>	<b>—507.7<sup>1</sup></b>	<b>8.807.1</b>	<b>95</b>

Tenencias en DEG de la Cuenta General a 31 de diciembre de 1973.

**Tabla 5.**  
Cambios principales de tenencias en DEG de  
los países europeos durante 1973  
(En millones de DEG)

	Tenencias en DEG por encima o por debajo (—) de asignaciones		Cambio neto durante 1973
	Dic. 31, 1972	Dic. 31, 1973	
<b>Bélgica</b>	<b>313.8</b>	<b>417.0</b>	<b>103.2</b>
<b>Dinamarca</b>	<b>—10.6</b>	<b>36.5</b>	<b>47.1</b>
<b>Francia</b>	<b>95.6</b>	<b>—412.1</b>	<b>—507.7</b>
<b>Alemania</b>	<b>280.0</b>	<b>845.1</b>	<b>565.1</b>
<b>Países Bajos</b>	<b>413.2</b>	<b>258.9</b>	<b>—174.3</b>

ron tenencias en DEG que, en relación con sus asignaciones, eran mucho más altas que las de otros países.

En el período posterior a agosto de 1971 se observó una renuencia general de los países a utilizar los DEG. Por una parte, la inseguridad en cuanto al valor de las monedas hacía más atractivas las tenencias en DEG, y por la otra el aumento general y muy amplio de las tenencias de monedas de reserva significaba que pocos países tenían necesidades de balanza de pagos para usar DEG. A pesar de todo, algunos países de producción primaria sí utilizaron grandes porciones de sus tenencias en DEG para obtener divisas extranjeras mediante el mecanismo de designación —debido sobre todo a la baja de los precios mundiales del cobre. Las otras transacciones importantes en este período hasta febrero de 1973 fueron realizadas por el Reino Unido, que utilizó DEG 425 millones como parte de una recompra total por el equivalente de DEG 1.150 millones a la Cuenta General, y también usó DEG 292 millones en transacciones por acuerdo para liquidar deudas con otras naciones europeas que habían apoyado la libra esterlina antes de su flotación libre a mediados de 1972.

El movimiento más importante de DEG en el cuarto período, de marzo a diciembre de 1973, fue de transferencias dentro de los acuerdos de la CEE. Varios de los países de esta Comunidad utilizaron grandes cantidades de DEG, en transacciones por acuerdo, para liquidar deudas contraídas a fin de mantener la fluctuación de sus monedas dentro de los límites intra-CEE pactados. En el segundo trimestre de 1973 Alemania y Países Bajos usaron cerca de DEG 134 millones y los receptores de estos DEG fueron Bélgica, Dinamarca y Francia. Posteriormente, durante el cuarto trimestre, Francia y los Países Bajos utilizaron también más de DEG 700 millones para liquidar saldos monetarios acumulados con Bélgica, Dinamarca y Alemania. Estas transacciones, naturalmente, originaron una redistribución significativa de tenencias en DEG entre los países europeos. También se notó durante este último período un gran aumento en transacciones para promover la reconstitución, y con este fin varios de los participantes obtuvieron de la Cuenta General del Fondo más de DEG 130 millones. Por el contrario, las transacciones que comprenden designación se mantuvieron a un nivel extremadamente

bajo, aun cuando en las últimas semanas de 1973 cuatro países utilizaron el procedimiento de designación para obtener moneda equivalente a un poco más de DEG 40 millones.

#### Tenencias en DEG

Los desplazamientos principales de tenencias en DEG se sintetizan en la Tabla 4. En este período hubo un flujo neto de unos DEG 1.835 millones de los países de producción primaria, principalmente el Reino Unido y los Estados Unidos a la Europa industrial, Canadá y el Japón, que en conjunto terminaron el período con un aumento neto de DEG 1.327 millones sobre las cantidades que se les habían asignado. El saldo de DEG 508 millones fue la adquisición neta hecha por la Cuenta General del Fondo. Durante 1973 hubo una redistribución significativa de tenencias en DEG entre los países europeos (Ver Tabla 5) y también un movimiento neto de más de DEG 100 millones de la Cuenta General a países en las regiones menos desarrolladas, que los adquirieron en gran parte para promover la reconstitución de sus tenencias en DEG.

TABLA 6				
DISTRIBUCION DE LAS TENENCIAS DE LOS PARTICIPANTES EN DEG. EN RELACION CON SUS ASIGNACIONES				
Tenencias como % de las asignaciones	Número de participantes a 31 de diciembre			
	1970	1971	1972	1973
0 - 29,99	39	32	18	11
30- 59,99	10	17	28	39
60- 104,99	36	40	51	48
105- 134,99	16	17	12	11
135 y más	3	3	3	3
Total de participantes	104	109	112	112

Finalmente, la Tabla 6 muestra los cambios en la distribución de las tenencias en DEG de los participantes con relación a sus asignaciones. Es interesante observar la fuerte reducción ocurrida a lo largo de los años en el número de países con tenencias inferiores al 30 por ciento de sus asignaciones; esto se debió a que los países se vieron cada vez en mayor necesidad de actuar para reconstituir sus tenencias en DEG a fin de mantener el 30 por ciento requerido.

### ¿Menos rigidez en las reglas?

Los flujos de DEG en estos cuatro años y las tenencias por los diferentes países al terminar el año de 1973 fueron el resultado de varios factores. Por una parte, ocurrieron sucesos importantes en el sistema monetario internacional que originaron nuevos deseos y necesidades de los países de retener, usar o adquirir DEG. Por otra parte, el uso y aceptación de estos instrumentos ha estado sujeto a ciertas restricciones que se consideraron necesarias para proteger esta nueva forma de activos de un uso excesivo, y también para estimular la confianza en ellos. Aun cuando estas restricciones no invalidan las características de los DEG como un activo de reserva, el papel que se busca para ellos como *el principal* activo de reserva en un sistema reformado, ha llevado a re-examinar las reglas que gobiernan su aceptación y utilización. Las principales recomendaciones para hacer menos rígidas las reglas son: que se acabe con las disposi-

ciones relativas a reconstitución; que se haga más flexible el requisito de necesidad de balanza de pagos para el uso de los DEG; y que los participantes tengan mayor libertad para realizar transacciones entre sí y con la Cuenta General, disminuyendo de ese modo la importancia del sistema de designación.

Las medidas de esta naturaleza, empero, dependerían de otros aspectos de la reforma, y en particular de los acuerdos de intervención y liquidación, la valoración de los DEG, y su tipo de interés. De acuerdo con el actual Convenio Constitutivo del Fondo, la unidad de valor del DEG se fija como equivalente a 0,888671 gramo de oro fino. Este valor, sin embargo, tiene que traducirse a términos de moneda, puesto que todas las transacciones de DEG comprenden transferencia de moneda. A lo largo del período de cuatro años, el sistema de valoración del DEG ha sido como sigue: el valor en dólares de EE.UU. depende del precio del oro en dólares (que ha cambiado dos veces desde diciembre de 1971) y su valor en términos de otras monedas se determina generalmente por los tipos de cambio de dichas monedas en el mercado en relación con el dólar de EE.UU. De este modo, las dos devaluaciones del dólar —en diciembre de 1971 y febrero de 1973— elevaron el precio del oro en dólares y llevaron a un aumento del valor del DEG en términos de dólares de EE.UU. Por otra parte, el gran debilitamiento del dólar en relación con las monedas europeas en la primera mitad de

1973 significó una pérdida temporal de valor del DEG en términos de esas monedas. Actualmente se estudia un método de valoración del DEG con base en una "canasta" de monedas, más bien que de sólo el dólar de EE.UU. Una ventaja grande de tal cambio sería introducir cierta medida de estabilidad en el valor del DEG en términos de las monedas en general.

El tipo de interés del DEG fue de 1½ por año durante el período de 1970-73. Los países que tuvieran tenencias en exceso de sus asignaciones ganaban interés a razón de 1½ por ciento sobre los excedentes, y los países cuyas tenencias estuvieran por debajo de sus asignaciones pagaban un cargo al mismo tipo sobre las cantidades de "uso neto" de DEG. Desde luego, el tipo de interés ganado sobre los DEG era bajo en comparación con los tipos de interés recibidos sobre tenencias en moneda, pero esta desventaja tenía que equilibrarse contra la seguridad de un valor fijo en términos de oro para las tenencias en DEG. Esta seguridad fue particularmente importante en la segunda mitad del período, cuando hubo muchísima incertidumbre en cuanto al valor de las distintas monedas, y los participantes mostraron una decidida preferencia por conservar y cuando fuera posible aumentar sus tenencias en DEG. La opinión general es que hoy ese tipo de interés resulta ya muy bajo y, junto con las deliberaciones en torno a la valoración del DEG, se está estudiando también la posibilidad de modificarlo.

**VIII.- LEGISLACION ECONOMICA.**



# LEGISLACION DE CARACTER ECONOMICO CORRESPONDIENTE A JULIO - SEPTIEMBRE DE 1974

## LEYES Y RESOLUCIONES

Resolución No. 1 del 20 de agosto de 1974. (G.O. No. 9345-23-9-74)

Autoriza al Banco Central de la República Dominicana, a obtener y a recibir uno o más préstamos de bancos del exterior por un valor global de hasta US\$ 50.0 millones, como una segunda línea de reserva que se utilizará, en caso de que fuere necesario, para financiar el déficit de Balanza de Pagos que pueda provocar el aumento de los precios del petróleo y la inflación mundial.

Ley No. 10, del 13 de septiembre de 1974. (G.O. No. 945-23-9-74)

Prohíbe la exportación de fertilizantes, a partir del 15 de septiembre en curso, hasta nueva disposición en contrario.

Ley No. 13, del 18 de septiembre de 1974. (Publicación Oficial "Listín Diario" 20 - 9 - 74).

Dispone que a partir de esta ley, los productores de todos los azúcares, mieles ricas invertidas y mieles finales producidas en el país y destinadas a la exportación, cual sea su destino, pagarán un impuesto único a título de impuesto sobre beneficios excesivos, sobre las utilidades extraordinarias derivadas de tal exportación, según la tarifa que aparece en dicha ley. Esta ley deroga la Ley No. 324, del 2 de mayo de 1972, y el Art. 2 de la Ley No. 591, del 13 de noviembre de 1973 y cualquiera otra ley que establezca impuesto s/ las utilidades que produzca la exportación sobre azúcares y mieles finales.

## DECRETOS

Decreto No. 4768, del 1 de agosto de 1974, (Publicación Oficial "Listín Diario" -3-8-74).

Dispone la emisión de "Certificados del Tesoro Nacional" por un valor de RD\$11,300,000.00, para destinar dicha suma a financiar la ejecución de un programa nacional de desarrollo ganadero, cuya administración y ejecución estará a cargo del Banco Central de la República Dominicana. Dichos certificados se denominarán "Certificados del Tesoro Nacional" de la Serie 1974-F, devengarán intereses al 5% anual y tendrán por término cinco (5) años que vencerá el 1 de agosto de 1979.

Decreto No. 4773, del 2 de agosto de 1974. (Publicación Oficial "Listín Diario" 3 - 8 - 74).

Declara de alto interés nacional al incremento de la producción de arroz. Prohíbe, a partir del 1 de enero de 1975, la importación de arroz.

Decreto No. 4778, del 5 de agosto de 1974. (Publicación Oficial "Listín Diario" 6-8-74).

Crea el Departamento de Fomento Arrocero con asiento en la Secretaría de Estado de Agricultura.

Decreto No. 43, del 9 de septiembre de 1974. (Publicación Oficial "Listín Diario" 11-9-74)

Que nombra a los señores Dr. Diógenes H. Fernández, Gobernador del Banco Central de la República Dominicana y el Lic. Juan O. Velázquez, Consultor Jurídico de dicha institución, representantes del Estado Dominicano para negociar en el Banco Mundial un Acuerdo de Garantía de las obligaciones del Banco Central de la República Dominicana.

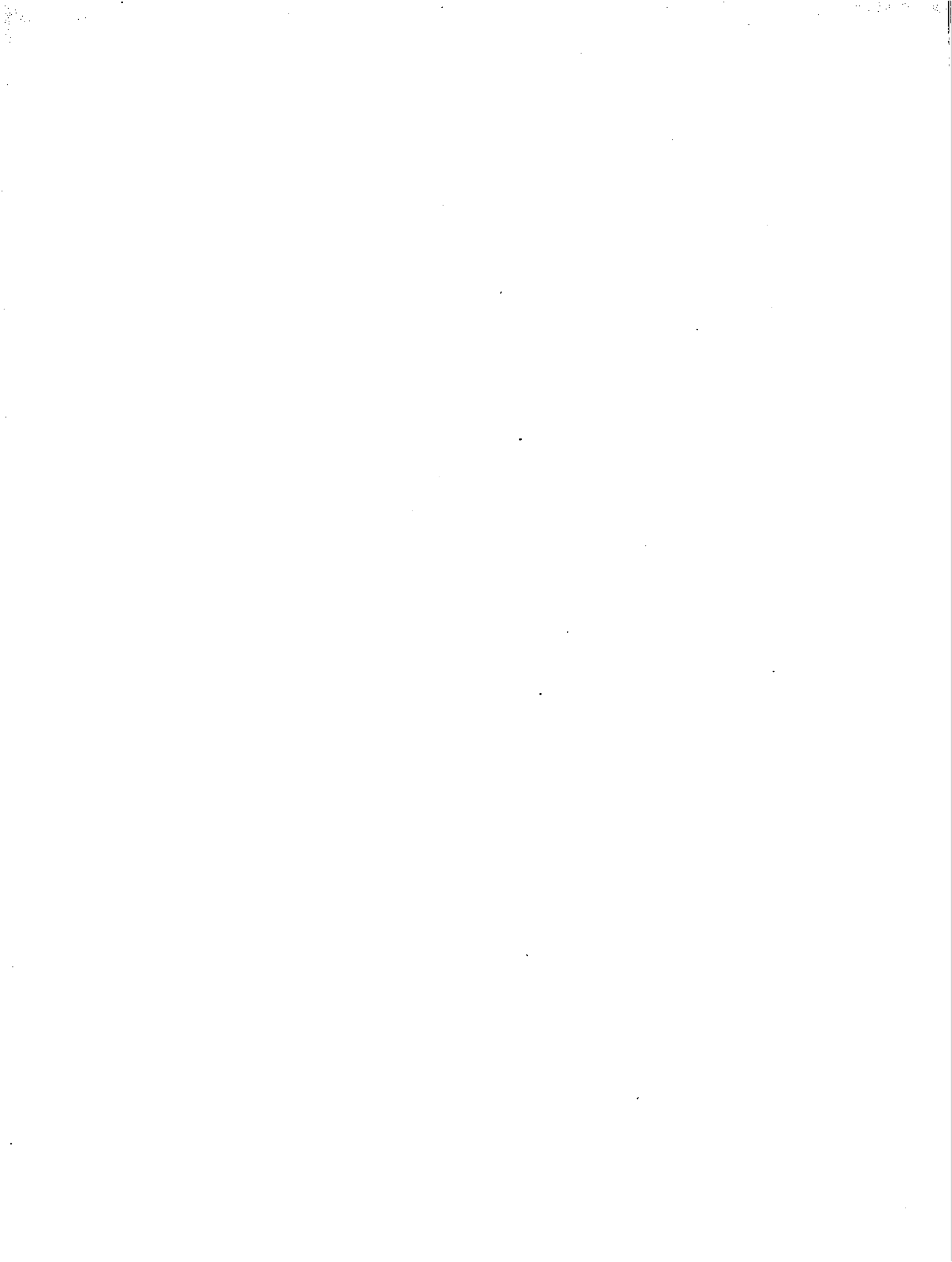

**IX.- NOTICIAS ECONOMICAS**  
**(Julio, Agosto y Septiembre de 1974)**



## NOTICIAS ECONOMIAS

Julio 1974

**3/7/74 EL FIDE FINANCIA RD\$10.5 MILLONES.** En lo que va del año el Fondo de Inversiones para el Desarrollo Económico (FIDE), del Banco Central, ha concedido financiamiento por unos 10 y medio millones de pesos, superando todos los promedios anteriores.

Estima que 1974 será el mejor año en los anales de la entidad financiera, teniendo en cuenta que el flujo de solicitudes que son presentadas continúa en ritmo creciente y en los próximos días serán consideradas unas 30 por un monto de \$ 3 millones. (L.D.)

**4/7/74 RI RECAUDA EN SEMESTRE SUMA DE RD\$50,584,715.** La dirección general de Rentas Internas recaudó del 1 de enero al 30 de junio de este año impuestos por un monto de RD\$50,584,715.43.

El director de ese departamento gubernamental informó que esas cifras significan un aumento de RD\$4,016,666.43 con relación al estimado presupuestario para los primeros seis meses de este año que era de RD\$46,568.39. (E.C.)

**8/7/74 RECAUDACIONES SEMESTRE ALCANZAN A \$231 MILLONES.** El secretario de Finanzas dijo que las recaudaciones del país durante el primer semestre de este año han ascendido a 231 millones de pesos.

El funcionario también afirmó que esperaba que en todo el año 1974 se recaudarían 450 millones. El superávit de recaudación hasta el presente es de 23 a 25 por ciento sobre lo estimado. Es decir unos 45 millones de pesos más de lo programado. (E.C.)

**20/7/74 RD Y COLOMBIA RATIFICAN UN ACUERDO DE INTERCAMBIO.** Los gobiernos de Colombia y la República Dominicana se comprometieron a ofrecer sus conocimientos técnicos y científicos, según un acuerdo ratificado en la Cancillería por autoridades de ambos países.

Entre los acuerdos señalados en este convenio se cuenta el otorgamiento de becas a los nacionales de ambos países que deseen realizar estudios o investigaciones tanto en Colombia como en la República Dominicana. (E.C.)

**30/7/74 EXPORTACIONES ALCANZAN VALOR DE \$407,787,224.** El Centro Dominicano de Promoción de Exportaciones (CEDOPEX) reveló que en los primeros seis meses de este año el país vendió en el exterior productos por valor de RD\$407,787,224.

El organismo señala, sin embargo, que esas cifras citadas son preliminares. (E.C.)

## NOTICIAS ECONOMICAS

Agosto 1974

**2/8/74 JB ANUNCIA PROGRAMA DESARROLLO GANADERO.**• Un programa nacional de desarrollo ganadero fue anunciado por el Presidente Joaquín Balaguer en un discurso que pronunció desde el Palacio Nacional.

El programa que será administrado y ejecutado por el Banco Central costará 13.7 millones de pesos y otorgará 220 créditos, según anunció el Presidente. De esos créditos 160 serán para el desarrollo bovino y 60 para porcino. (E.C.)

**6/8/74 CREAN ORGANISMO FOMENTO ARROCERO.**• El Poder Ejecutivo creó el departamento de Fomento Arrocero con asiento en la secretaria de Agricultura.

El Departamento de Fomento Arrocero estará integrado por personal calificado aportado por la secretaria de Estado de Agricultura, el Instituto Agrario Dominicano, el Instituto Nacional de Recursos Hidráulicos, el Banco Agrícola de la República Dominicana y el Instituto de Estabilización de Precios (INESPRE). (L. D.)

**7/8/74 ESPAÑA Y LA R.D. RATIFICAN CONVENIO DE COOPERACION.**• España y República Dominicana ratificaron un convenio de cooperación económica y técnica concertado el 5 de marzo pasado. El canje de los instrumentos de ratificación fué firmado por el Canciller Dominicano y el Embajador de España. (E.C.)

**12/8/74 R.D. LOGRA SUPERAR OBJETIVOS.**• El promedio anual del producto bruto interno per cápita que ha obtenido la República Dominicana en los últimos cuatro años ha superado ampliamente los objetivos trazados por el programa de la Alianza para el Progreso y las metas fijadas en el Primer Plan de Desarrollo de las Naciones Unidas.

El señalamiento fué hecho por el Gobernador del Banco Central, doctor Diógenes H. Fernández, quien indicó que el mismo es una prueba evidente del progreso que ha obtenido el país. El doctor Fernández dijo que se puede señalar con satisfacción que el promedio anual del Producto Interno Bruto per cápita de la República Dominicana creció a la elevada tasa de 7.2 por ciento de 1969 y 1973 inclusive. (L.D.)

**12/8/74 INAUGURAN UN CENTRO DE ESTUDIOS AVANZADOS.**• El Presidente de la República, doctor Joaquín Balaguer, presidió las ceremonias de inauguración del Centro de Investigación y Estudios Avanzados (CIEA), organismo creado por Banco Central con fines de ponerlo al servicio del sector económico e industrial del país.

Dijo el discurso inaugural el gobernador del Banco Central, quién ponderó la necesidad que tiene el país, en su actual etapa de desarrollo, de instituciones especializadas que se dediquen al estudio de los problemas económicos. (L.D.)

**14/8/74 ENTREGAN RD\$11 MILLONES PROGRAMA CRIANZA.**- El presidente Joaquín Balaguer entregó al gobernador del Banco Central un cheque por la suma de 11 millones 300 mil pesos para la ejecución del Programa Nacional de Desarrollo Ganadero en su etapa inicial.

Previamente fue firmado por el jefe de Estado y el doctor Diógenes H. Fernández el acuerdo de administración del programa. (L.D.)

**23/8/74 DIOGENES FERNANDEZ FIRMA PRESTAMO DE RD\$20,000,000.**- El gobernador del Banco Central, doctor Diogenes Fernández, firmó en Nueva York un préstamo de US\$20,000,000. obtenido por el país para cubrir posibles déficits causados a la balanza de pagos por el alza mundial del petróleo. (E.C.)

## NOTICIAS ECONOMICAS

Septiembre 1974

**4/9/74 EXPORTAN FRUTAS POR AEROPUERTO.** Durante el pasado mes de agosto se exportaron por el aeropuerto de las Americas cerca de 300 mil pesos en productos del agro no tradicionales.

La cifra exacta por concepto de exportación ascendió a \$290,866.31, un aumento de un 20 por ciento en relación al mismo mes del año pasado. (L.D.)

**4/9/74 EXPONEN CHICAGO PRODUCTOS DEL PAIS.** Regresó al país la misión comercial que viajó a Chicago con motivo de la exposición de productos dominicanos realizada en aquella ciudad por el Centro Dominicano de Promoción de Exportaciones (CEDOPEX), a fines de agosto último.

El mencionado organismo explicó el éxito de la exposición diciendo que como resultado de la misma han comenzado a exportarse algunos productos a aquel país. (L.D.)

**6/9/74 ESTIMAN POBLACION DEL PAIS SERA DE 5,430,879 EN 1980.** La población de la República Dominicana será de 5,430,879 habitantes en el mes de julio de 1980, según los estimados de la Oficina Nacional de Estadística (ONE)

Según los datos preliminares el Distrito Nacional tendrá para esa fecha 1,458,241 habitantes y en la zona urbana de la capital habrá 1,241,131 personas. (E.C.).

**10/9/74 DESIGNAN ENVIADOS ANTE B.M.** El doctor Diogenes Fernández, gobernador del Banco Central y el licenciado Juan O. Velázquez, consultor jurídico de dicha institución fueron nombrados representantes del Estado Dominicano para negociar con el Banco Mundial un acuerdo de Garantía de las obligaciones del Banco Central de la República Dominicana. (L.D.).

**11/9/74 APRUEBAN CONTRATO CON BID PRESTAMO US\$18,000,000.** La Cámara de Diputados aprobó un contrato en virtud del cual el Banco Interamericano de Desarrollo (BID) prestará a la República Dominicana US\$18,000,000, o su equivalente en otras monedas para la rehabilitación de la zona de riego del Yaque del Norte. (E.C.).

**13/9/74 VEN SE DESACELERA INFLACION EN PAIS.** Una desaceleración del proceso inflacionario en la República Dominicana es señalada en la memoria mensual publicada en Washington por el Fondo Monetario Internacional, según informa la Associated Press. (E.C.).

**13/9/74 BID FINANCIARA PRESA CON US\$36.7 MILLONES.** El Banco Interamericano de Desarrollo anunció la aprobación de un préstamo a la República Dominicana por el equivalente de 36.7 millones de dólares para cooperar en un proyecto de desarrollo eléctrico, riego y otros aprovechamientos que ejecutará sobre el río Bao, en la región noroccidental del país.

El proyecto será ejecutado por la Corporación Dominicana de Electricidad (CDE), entidad pública autónoma que tiene a su cargo la producción, transmisión y distribución de energía eléctrica en todo el territorio dominicano. (L.D.)

## B A N C O S

### **BANCO CENTRAL DE LA REPUBLICA DOMINICANA :**

Institución emisora autónoma con capital oficial, Oficina en Santo Domingo.

### **BANCO DE RESERVAS DE LA REPUBLICA DOMINICANA :**

Institución autónoma con capital oficial, oficina principal en Santo Domingo, sucursales en: Santo Domingo (4), Barahona, La Vega, Monte Cristi, Puerto Plata, San Cristóbal, San Francisco de Macorís, San Juan de la Maguana, San Pedro de Macorís, Baní, Bonao, Santiago y Nagua. Operaciones generales de un banco comercial.

### **BANCO CONDAL DOMINICANO, S. A.**

Institución privada, con capital mixto privado, Oficina Principal en Santo Domingo. Sucursales en: Santo Domingo (1), Baní, Bonao, Santiago y Constanza. Operaciones generales de un banco comercial.

### **THE ROYAL BANK OF CANADA :**

Institución privada con capital extranjero. Oficina principal en Santo Domingo. Sucursales en: Santo Domingo (4), La Romana, Puerto Plata, San Francisco de Macorís, San Pedro de Macorís, Santiago, Valverde y Azua. Operaciones generales de un banco comercial.

### **THE BANK OF NOVA SCOTIA :**

Institución privada, con capital extranjero. Oficina principal en Santo Domingo. Sucursales en: Santo Domingo (2). Bonao y Santiago. Operaciones generales de un banco comercial.

### **THE CHASE MANHATTAN BANK :**

Institución privada, con capital extranjero. Oficina principal en Santo Domingo. Sucursales en: Santo Domingo y Santiago. Operaciones generales de un banco comercial.

### **THE FIRST NATIONAL CITY BANK :**

Institución privada, con capital extranjero. Oficina principal en Santo Domingo. Sucursales en: Santo Domingo (1) y Santiago. Operaciones generales de un banco comercial.

### **BANCO POPULAR DOMINICANO :**

Institución privada con capital mixto privado. Oficina principal en Santo Domingo. Sucursales en: La Vega, La Romana, El Seybo, Santiago, Moca, Higuey, San Francisco de Macorís, Puerto Plata, San José de Ocoa, San Juan de la Maguana, Cotui y Haina. Operaciones generales de un banco comercial.

### **BANK OF AMERICA :**

Institución privada con capital extranjero. Oficina principal en Santo Domingo. Sucursales en Salcedo y Santiago. Operaciones generales de un banco comercial.

## **BANCO DE SANTO DOMINGO, S. A.**

Institución privada con capital mixto privado. Oficina principal en Santo Domingo. Operaciones generales de un banco comercial.

## **INSTITUCIONES DE FOMENTO**

### **INTERMEDIARIOS NO MONETARIOS**

#### **Banco Agrícola de la República Dominicana:**

Institución de fomento agrícola, autónoma, con capital oficial, cuyo monto al 31 de Diciembre de 1973 es de RD\$50. millones. El Banco Agrícola tiene su oficina principal en Santo Domingo, además tiene oficinas en: Higuey, San Cristobal, Barahona, San Juan de la Maguana, San Francisco de Macorís, Elías Piña, Cotuí, La Vega, Santiago Rodríguez, Monte Cristi, Puerto Plata, Nagua, San Pedro de Macorís, El Seibo, Santiago, San José de Ocoa, Azua, Baní y Valverde.

#### **Corporación de Fomento Industrial:**

Institución Autónoma, con Capital oficial, oficina principal en Santo Domingo, Tiene por finalidad impulsar el desarrollo industrial del país por medio de préstamos a los sectores productivos de la economía. El capital autorizado de la Corporación de Fomento Industrial es de RD\$25.0 millones.

#### **Sistema Dominicano de Ahorros y Préstamos para la Vivienda.**

El Sistema Dominicano de Ahorros y Préstamos para la Vivienda está compuesto por el Banco Nacional de la Vivienda, y las Asociaciones de Ahorros y Préstamos. El Banco Nacional de la Vivienda tiene su oficina principal en Santo Domingo y fué creado, especialmente, para fomentar la construcción de viviendas modernas en todo el país. Su operación con el público, la realiza por intermedio de las Asociaciones de Ahorros y Préstamos para la Vivienda. En la actualidad existen Asociaciones en las siguientes localidades del país: Santo Domingo (Popular y Nacional); Santiago (Cibao); Puerto Plata (Norteña); San Pedro de Macorís (Higuano); Baní (Peravia); La Romana (Romana); La Vega (La Vega Real); San Francisco de Macorís (Duarte); Barahona (Barahona); San Juan de la Maguana (Maguana); (Bona) en Monseñor Nouel y en Mao (Asociación Noroestana de Ahorros y Préstamos). El Banco Nacional de la Vivienda es una institución autónoma, con capital oficial, no así las Asociaciones que son propiedad del sector privado. El capital del sistema al 31 de diciembre de 1973, es de RD\$4.9 millones.

#### **Banco Hipotecario, S. A.**

Institución Privada que tiene como objetivo principal, fomentar la industria de la construcción, así como financiar obras de urbanización y edificaciones en general, tales como la construcción de parques industriales, centros comerciales, hoteles, oficinas, centros médicos, etc.

El capital autorizado del Banco Hipotecario es de cinco millones de pesos RD\$ 5,000,000.00 moneda de curso legal dividido en cien mil acciones de RD\$50.00 cada una. El Banco Hipotecario fué fundado el 24 de julio de 1972 e inició sus operaciones en diciembre del mismo año.

### **Compañía Financiera Dominicana, S. A.**

Es una institución privada organizada según ley 292, que tiene como objetivo otorgar financiamiento para el desarrollo del país, mediante la concesión de préstamos a mediano y largo plazo para empresas industriales, agropecuarias, turísticas y de servicios. Asimismo, fomenta la creación de empresas, pudiendo participar en su capital y realizar proyectos en combinación con inversionistas nacionales y extranjeros. El Capital autorizado de esta empresa es de RD\$3.0 millones. Para llevar a cabo sus operaciones cuenta con recursos propios, del FIDE, y de un préstamo de la AID. Adicionalmente puede emitir títulos de renta fija. Su oficina principal está en Santo Domingo. Empezó a funcionar en 1968.

### **Corporación Financiera Asociada, S. A. (COFINASA)**

Institución promotora del desarrollo económico, organizada de acuerdo con la Ley No. 292 sobre sociedades financieras y de la Ley general de bancos; autorizada a operar por la Junta Monetaria en el mes de abril del año 1969. El capital autorizado de (COFINASA) es de RD\$3.0 millones.

Tiene como meta principal estimular el inversionista nacional y extranjero a utilizar fondos de instituciones financieras nacionales o internacionales, coadyuvando así a la movilización de recursos para el desarrollo económico del país.

Sus operaciones benefician todos los sectores reproductivos del país y principalmente en las áreas de:

"Empresas de producción o transformación de materias primas y empresas complementarias o conexas; minería y actividades extractivas; transporte; hoteles y turismo; servicios a la industria; servicios a la agricultura y la ganadería; educación; salubridad y capital de trabajo".

### **Financiera Industrial, S. A.**

Fué autorizada a operar según la Ley No. 292 y la Ley General de bancos, mediante resolución de la Junta Monetaria en fecha 27 de enero de 1972. Tiene su oficina en la ciudad de Santo Domingo. El capital autorizado es de RD\$1.0 millón.

### **Financiera Interamerica, S. A.**

En fecha 5 de abril de 1973, fué autorizada a operar La Financiera Interamerica, S. A. la misma debe operar según la Ley No. 292 y la Ley General de bancos.

### **Banco de Desarrollo Industrial, S. A.**

El Banco de desarrollo Industrial, S. A. fué autorizado a operar como Sociedad Financiera en fecha 11 de julio de 1974, con un capital de RD\$1.2 millones. Sus actividades tienen que desarrollarse de acuerdo a la especificado en la Ley No. 292 sobre Sociedades Financieras que promueven el desarrollo, y la Ley General de bancos.

Otras instituciones de fomento que pertenecen a la clasificación de instituciones financieras no monetarias son: la Caja de Ahorros para Obreros y Monte de Piedad y el Instituto de Desarrollo y Crédito Cooperativo (IDECOOP).

La primera de estas instituciones fué creada como entidad autónoma mediante la Ley No. 1490, de fecha 26 de julio de 1947. Ha recibido esta Ley varias modificaciones, siendo la última en fecha 21 de marzo de 1963, donde la Caja de Ahorros y Préstamos para Obreros y Monte de Piedad pasó a ser dependencia de la Secretaría de Estado de Finanzas. El Instituto de Desarrollo y Crédito Cooperativo fué creado mediante Ley No. 31 del 25 de octubre de 1963. Es una institución autónoma del Estado, con personalidad jurídica, patrimonio propio y tiene como objetivo fomentar el desarrollo del sistema cooperativista en la República Dominicana.

#### **Instituciones no Bancarias:**

##### **Instituto de Auxilios y Viviendas.**

El Instituto de Auxilios y Viviendas es una entidad autónoma que tiene por finalidad realizar obras y servicios de mejoramiento social con carácter no especulativo. Está organizado por la Ley No. 5574 del 13 de julio de 1961, pero ha sido objeto de varias modificaciones, siendo la última el 12 de septiembre de 1970, mediante la Ley No. 12 que establece que las viviendas construídas por los organismos autónomos del Estado o directamente por el Poder Ejecutivo quedan declarados de pleno derecho Bien de Familia.

##### **Instituto Nacional de la Vivienda**

Es una institución autónoma con capital oficial. Tiene su oficina principal en Santo Domingo. Fué creado para contribuir en la resolución al problema de la vivienda en el país, especialmente, para personas que devengan bajos ingresos.

##### **Instituto Dominicano de Seguros Sociales**

Fué creado bajo el nombre de Caja Dominicana de Seguros Sociales por la Ley No. 1376, del 17 de marzo de 1947. En la actualidad está regido por la Ley No. 1896 del 30 de diciembre de 1948 y sus modificaciones y por el reglamento No. 6586 del 6 de enero de 1949 y sus modificaciones.

Esta ley establece el seguro social obligatorio, facultativo y de familia para cubrir los riesgos de enfermedad, maternidad, invalidez, vejez o muerte.

##### **Las Compañías de Seguros**

En el país existen 14 compañías de Seguros Nacionales, 15 de los Estados Unidos, 11 compañías de Seguros Ingleses, 4 compañías de Seguros Canadienses, 3 Puertorriqueñas, 2 Holandesas, 1 Brasileña y 1 de Honduras Británicas. Estas Compañías de Seguros están regidas por la Ley No. 126 del 22 de mayo de 1971.

##### **Centro Dominicano de Promoción de Exportaciones (CEDOPEX)**

Organismo autónomo del Estado, creado para realizar todas las actividades concernientes a la promoción de las exportaciones de los productos del país. Gestiona mercados externos e informa sobre oportunidades de ventas en el exterior. Organiza ferias, exposiciones y misiones comerciales. Puede financiar determinadas exportaciones.

## INDICE GENERAL

I.-	PRESENTACION .....	9
	Presentación .....	11
II.-	ESTADISTICAS BANCARIAS Y MONETARIAS .....	13
	II.- SECCION "A" Estadísticas del Banco Central .....	15
	Balance General del Banco Central (Al 31 de Julio de 1974) .....	17
	Balance General del Banco Central (Al 31 de Agosto de 1974) .....	18
	Balance General del Banco Central (Al 30 de Septiembre de 1974) .....	19
	Balance Condensado del Banco Central (Activo) .....	20
	Balance Condensado del Banco Central (Pasivo) .....	21
	Banco Central (Reserva Monetaria) .....	23
	Banco Central (Oro) .....	24
	Composición de la Emisión de Billetes y Monedas (Billetes del Banco Central) .....	25
	Composición de la Emisión de Billetes y Monedas (Moneda Metálica) .....	26
	Activos y Pasivos Internacionales del Banco Central .....	27
	Cámara de Compensación .....	28
	II.- SECCION "B" Estadísticas de los Bancos Comerciales .....	29
	Balance Consolidado de los Bancos Comerciales (Por Sectores Económicos) (Activo) .....	31
	Balance Consolidado de los Bancos Comerciales (Por Sectores Económicos) (Pasivo) .....	33
	Préstamos por Destino de los Bancos Comerciales .....	35
	Movimiento de Préstamos en los Bancos Comerciales (Resumen) .....	36
	Valores en Cartera en los Bancos Comerciales .....	37
	Obligaciones por Depósitos de los Bancos Comerciales .....	38
	Activos y Pasivos Internacionales (En los Bancos Comerciales) .....	39
	II.- SECCION "C" Estadísticas del Sistema Bancario .....	41
	Activos y Pasivos Internacionales (Del Sistema Bancario) .....	43
	Instituciones Financieras de Fomento (Préstamos Vigentes) .....	44
	II.- SECCION "D" Medios de Pago .....	45
	Emisión Monetaria .....	47
	No Circulante .....	48
	Medio Circulante .....	49
	Medio Circulante por Origen e Institución Emisora .....	50
	Factores de Expansión y Contracción del Medio Circulante .....	51
	Resumen del Medio Circulante .....	52
	Movimiento de los Depósitos a la Vista Pagaderos por Cheques .....	53

	Página
<b>III.- SECTOR EXTERNO</b> .....	55
<b>III.- SECCION "A" Transacciones Internacionales</b> .....	57
Balanza de Pagos de la República Dominicana 1960 - 1971 .....	59
Balanza Cambiaria del Banco Central de la República Dominicana Del 1ro. de Enero al 31 de Julio de 1974 .....	61
Balanza Cambiaria del Banco Central de la República Dominicana Del 1ro. de Enero al 31 de Agosto de 1974 .....	62
Balanza Cambiaria del Banco Central de la República Dominicana Del 1ro. de Enero al 30 de Septiembre de 1974 .....	63
Deuda Externa Clasificada según los Usuarios (Al 31 de octubre de 1973) .....	64
Deuda Externa Clasificada según los Usuarios (Al 30 de noviembre de 1973) .....	65
Deuda Externa Clasificada según los Usuarios (Al 31 de diciembre de 1973) .....	66
Financiamiento Externo (A Corto Plazo) 1968 - 1973 .....	67
Financiamiento Externo (A Mediano y Largo Plazo) 1968 - 1973 .....	68
<b>III.- SECCION "B" Comercio Exterior</b> .....	69
Exportaciones e Importaciones y saldo comercial .....	71
Índices de Exportación de la República Dominicana (1972 = 100) .....	72
Exportación por Productos Principales (Julio, Agosto y Septiembre 1974) .....	73
Exportaciones por Productos Principales (Enero - Septiembre 1973 - 1974) .....	75
Principales Productos de Exportación (Valor, Volumen y valor Unitario) .....	77
Exportaciones por Grupos Económicos .....	83
Exportación por Productos Principales y su Destino (Julio, Agosto y Septiembre 1974) ..	84
Exportación por Productos Principales y su Destino (Enero - Septiembre 1973 - 1974) ..	85
Exportaciones por países y Zonas de Comercio (Julio, Agosto y Septiembre 1974) ....	86
Exportaciones por países y Zonas de Comercio (Enero - Septiembre 1973 - 1974) ....	88
Exportaciones por Zonas de Comercio .....	90
Exportaciones por países y Zonas de Comercio 1968 - 1973 .....	91
Balanza Comercial de la República Dominicana por países y Zonas de Comercio (Años 1966 - 1970) .....	93
Importaciones de la República Dominicana Clasificadas por Grupos Económicos según CEPAL (Años 1966 - 1970) .....	97
Importaciones de la República Dominicana Clasificadas por Grupos Económicos según CEPAL (Años 1966 - 1970) .....	98
<b>IV.- ESTADISTICAS FISCALES</b> .....	99
Operaciones Fiscales del Gobierno Central Comparadas (Enero - Septiembre 1973- 1974) .....	101
Ingresos del Gobierno Central .....	103
Egresos del Gobierno Central .....	104
Operaciones Fiscales del Gobierno Central Clasificadas por Fondos (Mensual 1974) ..	105
Relación Porcentual de los Ingresos del Gobierno Central .....	107
Relación Porcentual de los Egresos del Gobierno Central .....	108
Desembolsos por Departamentos del Gobierno Central (Mensual 1974) .....	109

V. ESTADISTICAS DE PRECIOS .....	111
Indice General del Precios al Consumidor por grupos de articulos, bienes de consumo y Servicios, Ciudad de Santo Domingo, Años: 1969 a 1973, Trimestres: 1971, 1972, 1973 y 1974, Septiembre 1973 a Septiembre 1974 (1969 = 100 .....	113
Indice de precios al consumidor, por escala de ingreso mensual, Ciudad de Santo Domingo, Años: 1969 a 1973, Trimestres: 1971, 1972, 1973 y 1974, Septiembre 1973 a Septiembre 1974 (1969 = 100) .....	114
Indice de precios al consumidor por escala de ingreso familiar según Grupo de Bienes y servicios Ciudad de Santo Domingo 1969 = 100 .....	115
Indice de precios al consumidor por escala de ingreso familiar según Grupo de Bienes y Servicios Ciudad de Santo Domingo 1969 = 100 .....	116
Indice de precios al consumidor y poder adquisitivo del peso por nivel de Ingreso 1969 = 100 .....	117
Indice de precios al consumidor para familias de ingresos de 50.01 a 100 pesos, por grupos y subgrupos de bienes y servicios Ciudad de Santo Domingo 1969 = 100 ..	118
Indice de precios al consumidor para familias de ingresos de 100.01 a 200 pesos, por grupos y subgrupos de bienes y servicios Ciudad de Santo Domingo 1969=100..	119
Indice de precios al consumidor para familias de ingresos de 200.01 a 300 pesos, por grupos y subgrupos de bienes y servicios Ciudad de Santo Domingo 1969=100..	120
Indice de precios al consumidor para familias de ingresos de 300.01 a 400 pesos, por grupos y subgrupos de bienes y servicios Ciudad de Santo Domingo 1969 = 100..	121
Indice de precios al consumidor para familias de ingresos de 400.01 a 600 pesos, por grupos y subgrupos de bienes y servicios Ciudad de Santo Domingo 1969=100..	122
Indice general de precios al consumidor por grupos y subgrupos de bienes y servicios Ciudad de Santo Domingo 1969 = 100 .....	123
Precios al por menor de productos alimenticios Ciudad de Santo Domingo, (En Centesimo de RD\$) .....	124
Precios del azúcar en el mercado americano y del mercado mundial (Precios de las 100 libras .....	127
Precios del Café tipo Barahona y ocoa y del cacao para entrega actual (Precios de las 100 libras) .....	128
VI.- PRODUCCION NACIONAL .....	129
Producto Bruto Interno por sectores de origen (A Precios de mercado) .....	131
Producto bruto interno por sectores de origen (A Precios de mercado).....	131
Producto bruto interno por sectores de origen (A Precios de 1962) .....	132
Composición porcentual del producto bruto interno (A Precios de mercado).....	133
Oferta y demanda finales (A Precios corrientes) .....	134
Oferta y demanda finales (A Precios de 1962) .....	135
Inversión bruta interna (Según tipo de comprador) (A Precios corrientes) .....	136
Inversión bruta intema (Según tipo de comprador (A Precios de 1962) .....	137
Producción Agrícola (A Precios corrientes) .....	138
Producción agrícola (A Precios de 1962) .....	139
Producción Industrial (A Precios de mercado) .....	140
Producto bruto interno e ingreso real por habitante (A Precios de 1962).....	142

	Página
VII.- DIVULGACIONES ECONOMICAS .....	143
Los cuatro primeros años de los DEG .....	145
VIII.-LEGISLACION ECONOMICA .....	151
Legislación de caracter económico correspondiente a Julio - Septiembre de 1974 .	153
IX.- NOTICIAS ECONOMICAS .....	155
Noticias Económicas (Julio, Agosto y Septiembre de 1974) .....	157

*Impreso en los Talleres del  
Banco Central de la República Dominicana  
13 de Junio de 1975*

CUADRO No. 5

INDICE DE PRECIOS AL CONSUMIDOR Y PODER ADQUISITIVO  
DEL PESO POR NIVEL DE INGRESO  
1969 = 100

MES Y ESCALA DE INGRESO	INDICE	PODER ADQUISITIVO (EN CENTESIMO DE RDS)
JULIO 1974		
TODOS LOS INGRESOS	151.5	66.0
50.01 - 100	171.0	58.5
100.01 - 200	159.5	62.7
200.01 - 300	148.6	67.3
300.01 - 400	145.6	68.7
400.01 - 600	148.7	67.2
AGOSTO 1974		
TODOS LOS INGRESOS	152.0	65.8
50.01 - 100	171.6	58.3
100.01 - 200	159.9	62.5
200.01 - 300	149.1	67.1
300.01 - 400	147.7	67.7
400.01 - 600	149.0	67.1
SEPTIEMBRE 1974		
TODOS LOS INGRESOS	154.3	64.8
50.01 - 100	173.8	57.5
100.01 - 200	163.7	61.1
200.01 - 300	153.0	65.4
300.01 - 400	149.2	67.0
400.01 - 600	151.0	66.2

CUADRO No. 6

INDICE DE PRECIOS AL CONSUMIDOR PARA FAMILIAS DE INGRESOS DE  
50.01 A 100 PESOS, POR GRUPOS Y SUBGRUPOS DE BIENES Y SERVICIOS  
CIUDAD DE SANTO DOMINGO 1969 = 100

GRUPOS Y SUBGRUPOS DE BIENES Y SERVICIOS	JULIO 1974	AGOSTO 1974	SEPTIEMBRE 1974
TODOS LOS GRUPOS	171.0	171.6	173.8
1.0000 ALIMENTOS, BEBIDAS Y TABACO	165.2	164.8	169.5
1.0100 Cereales y productos derivados	188.4	189.0	189.9
1.0200 Raíces, tubérculos y otros alimentos feculentos	182.9	174.1	175.9
1.0300 Azúcar, jarabes y dulces	101.5	111.9	113.8
1.0400 Leguminosas secas	162.4	157.2	179.4
1.0600 Legumbres y hortalizas	145.4	152.4	157.8
1.0700 Frutas	177.8	150.9	185.9
1.0800 Carnes (frescas y elaboradas) y aves de corral	186.1	190.2	190.5
1.0900 Huevos	122.8	129.8	131.6
1.1000 Pescados y mariscos	315.8	318.8	320.3
1.1100 Leche y productos lácteos	121.6	121.6	121.6
1.1200 Aceites y grasas	135.4	141.8	141.8
1.1300 Alimentos varios	142.9	146.5	146.9
1.1400 Bebidas no alcohólicas	164.5	164.5	164.5
1.1700 Tabaco	117.6	117.6	117.6
2.0000 V I V I E N D A	173.8	175.9	176.2
2.0100 Alquiler	142.9	142.9	142.9
2.0200 Combustibles y alumbrado	193.7	201.6	201.6
2.0300 Muebles y accesorios	198.0	198.0	198.0
2.0400 Cuidado y mantenimiento de la casa	300.2	304.5	307.6
3.0000 PRENDAS DE VESTIR, CALZADOS Y ACCESORIOS	229.0	231.1	235.4
3.0100 Compra de tela, hechura y cuidado de la ropa	160.5	163.0	164.8
3.0200 Prendas de vestir confeccionadas para hombres y niños	349.9	350.4	359.2
3.0300 Prendas de vestir confeccionadas para mujeres y niñas	139.8	143.4	144.2
4.0000 DIVERSOS	164.2	164.6	161.8
4.0100 Cuidados médicos	244.2	245.5	232.2
4.0200 Gastos en cuidados personales	149.5	150.2	151.8
4.0300 Esparcimientos, diversiones y lectura	117.5	117.5	117.5
4.0400 Educación y cultura	191.5	191.5	191.5
4.0500 Transporte	150.0	150.0	150.0
4.0600 Comunicaciones	100.0	100.0	100.0
4.0700 Impuestos, contribuciones, regalos, etc.	156.3	156.3	156.3
4.0800 Gastos realizados o destinados al exterior	-	-	-

CUADRO No. 7

INDICE DE PRECIOS AL CONSUMIDOR PARA FAMILIAS DE INGRESOS DE  
100.01 A 200 PESOS, POR GRUPOS Y SUBGRUPOS DE BIENES Y SERVICIOS  
CIUDAD DE SANTO DOMINGO 1969 = 100

GRUPOS Y SUBGRUPOS DE BIENES Y SERVICIOS	JUL 1974	AGOSTO 1974	SEPTIEMBRE 1974
TODOS LOS GRUPOS	159.5	159.9	163.7
1.0000 ALIMENTOS, BEBIDAS Y TABACO	164.2	163.5	168.6
1.0100 Cereales y productos derivados	188.4	188.9	189.8
1.0200 Raíces, tubérculos y otros alimentos feculentos	174.7	168.5	170.4
1.0300 Azúcar, jarabes y dulces	103.7	113.4	115.2
1.0400 Leguminosas secas	167.6	162.2	185.1
1.0600 Legumbres y hortalizas	129.0	135.5	139.5
1.0700 Frutas	183.8	160.0	192.9
1.0800 Carnes (frescas y elaboradas) y aves de corral	181.4	184.8	185.3
1.0900 Huevos	122.8	129.8	131.6
1.1000 Pescados y mariscos	331.3	334.6	336.3
1.1100 Leche y productos lácteos	127.7	127.7	127.8
1.1200 Aceites y grasas	139.3	140.4	146.8
1.1300 Alimentos varios	165.8	169.1	168.8
1.1400 Bebidas no alcohólicas	150.6	150.6	150.6
1.1700 Tabaco	111.1	111.1	111.1
2.0000 V I V I E N D A	144.4	145.8	146.2
2.0100 Alquiler	126.4	126.4	126.4
2.0200 Combustible y alumbrado	167.5	172.2	172.5
2.0300 Muebles y Accesorios	140.8	140.8	140.8
2.0400 Cuidado y mantenimiento de la casa	194.8	198.4	201.1
3.0000 PRENDAS DE VESTIR, CALZADOS Y ACCESORIOS	191.1	195.9	202.5
3.0100 Compra de tela, hechura y cuidado de la ropa	277.3	279.0	280.4
3.0200 Prendas de vestir confeccionadas para hombres y niños	170.6	181.0	188.7
3.0300 Prendas de vestir confeccionadas para mujeres y niñas	157.0	159.2	168.0
4.0000 D I V E R S O S	156.1	156.2	160.0
4.0100 Cuidados médicos	147.1	147.1	147.1
4.0200 Gastos en cuidados personales	150.4	151.4	153.1
4.0300 Esparcimientos, diversiones, lectura	113.0	113.0	113.0
4.0400 Educación y cultura	176.8	176.8	176.8
4.0500 Transporte	149.6	149.6	149.6
4.0600 Comunicaciones	100.0	100.0	100.0
4.0700 Impuestos, contribuciones, regalos etc.	291.6	291.6	316.5
4.0800 Gastos realizados o destinados al exterior	-	-	-

CUADRO No. 8

INDICE DE PRECIOS AL CONSUMIDOR PARA FAMILIAS DE INGRESOS DE  
200.01 A 300 PESOS, POR GRUPOS Y SUBGRUPOS DE BIENES Y SERVICIOS  
CIUDAD DE SANTO DOMINGO 1969 = 100

GRUPOS Y SUBGRUPOS DE BIENES Y SERVICIOS	JULIO 1974	AGOSTO 1974	SEPTIEMBRE 1974
TODOS LOS GRUPOS	148.6	149.1	153.0
1.0000 ALIMENTOS, BEBIDAS Y TABACO	160.6	160.1	164.9
1.0100 Cereales y productos derivados	188.3	188.8	189.7
1.0200 Raíces, tubérculos y otros alimentos feculentos	168.4	161.8	163.7
1.0300 Azúcar, jarabes y dulces	104.6	114.3	116.1
1.0400 Leguminosas secas	177.0	171.3	195.5
1.0600 Legumbres y hortalizas	135.8	143.5	146.4
1.0700 Frutas	175.7	153.0	184.0
1.0800 Carnes (frescas y elaboradas) y aves de corral	172.3	175.4	175.9
1.0900 Huevos	120.7	127.6	129.3
1.1000 Pescados y mariscos	317.1	320.3	321.9
1.1100 Leche y productos lácteos	129.0	129.0	129.1
1.1200 Aceites y grasas	140.0	140.3	146.7
1.1300 Alimentos varios	167.7	171.5	172.0
1.1400 Bebidas no alcohólicas	138.2	140.3	140.4
1.1600 Bebidas alcohólicas	126.2	131.0	131.2
1.1700 Tabaco	125.0	125.0	125.0
2.0000 V I V I E N D A	134.4	135.7	136.1
2.0100 Alquiler	105.0	105.0	105.0
2.0200 Combustible y alumbrado	157.1	161.2	161.3
2.0300 Muebles y accesorios	192.0	192.0	192.0
2.0400 Cuidado y mantenimiento de la casa	167.5	170.9	174.0
3.0000 PRENDAS DE VESTIR, CALZADOS Y ACCESORIOS	189.9	192.4	199.3
3.0100 Compra de tela, hechura y cuidado de la ropa	216.8	218.4	219.7
3.0200 Prendas de vestir confeccionadas para hombres y niños	155.1	157.3	161.4
3.0300 Prendas de vestir confeccionadas para mujeres y niñas	213.7	217.0	230.1
4.0000 D I V E R S O S	128.6	129.5	133.7
4.0100 Cuidados médicos	104.7	104.7	104.7
4.0200 Gastos en cuidados personales	148.4	149.3	150.3
4.0300 Esparcimientos, diversiones y lectura	106.2	106.2	107.4
4.0400 Educación y cultura	157.9	157.9	157.9
4.0500 Transporte	143.1	143.1	143.1
4.0600 Comunicaciones	100.0	100.0	100.0
4.0700 Impuestos, contribuciones, regalos, etc.	152.3	156.5	177.0
4.0800 Gastos realizados o destinados al exterior	-	-	-

**CUADRO No. 1**  
**INDICE GENERAL DE PRECIOS AL CONSUMIDOR POR GRUPOS DE ARTICULOS ,**  
**BIENES DE CONSUMO Y SERVICIOS, CIUDAD DE SANTO DOMINGO**

AÑOS: 1969 A 1973  
 TRIMESTRES: 1971, 1972, 1973 Y 1974  
 SEPTIEMBRE 1973 A SEPTIEMBRE 1974  
 1969 = 100

PERIODO	TODO LOS GRUPOS (100.0) *	ALIMENTOS BEBIDAS Y TABACO (31.9) *	VIVIENDA (32.4) *	PRENDAS DE VESTIR CALZADOS Y ACCESORIOS (7.5) *	DIVERSOS (28.2) *	BIENES Y SERVICIOS		
						BIENES NO DURADEROS (56.1) *	BIENES DURADEROS (2.0) *	SERVICIOS (41.9) *
1969	100.0	100.0	100.0	100.0	100.0	100.0	100.0	100.0
1970 **	103.8	104.1	100.1	95.5	109.9	100.8	90.4	99.9
1971 ***	108.3	110.9	109.0	98.5	107.0	108.3	102.9	108.6
1972	116.8	117.6	120.8	114.9	111.9	115.7	112.7	118.5
1973	134.4	139.2	140.7	134.9	121.6	134.5	162.7	132.6
<u>1 9 7 1</u>								
4to. Trimestre	113.2	112.3	115.1	106.1	114.1	112.7	109.5	114.2
<u>1 9 7 2</u>								
1ro. Trimestre	114.9	116.0	119.0	108.7	110.4	113.4	111.7	117.0
2do. "	114.7	115.3	120.2	108.9	109.2	112.7	112.7	117.6
3ro. "	116.2	117.0	121.6	116.2	109.3	114.2	113.2	119.1
4to. "	121.5	121.9	122.6	125.6	118.7	122.5	116.8	120.4
<u>1 9 7 3</u>								
1ro. Trimestre	127.6	127.8	130.2	130.5	123.7	127.7	141.5	126.7
2do. "	130.8	132.1	141.0	133.5	117.0	128.1	160.0	132.8
3ro. "	136.6	142.1	145.1	136.6	120.5	136.5	170.0	134.7
4to. "	142.7	155.0	146.5	138.8	125.3	146.0	179.3	135.9
<u>1 9 7 4</u>								
1ro. Trimestre	147.9	161.4	150.7	142.4	130.8	153.3	183.6	138.3
2do. "	148.2	157.3	152.6	148.2	132.7	153.6	186.4	138.6
3ro. "	152.6	160.7	153.8	154.1	141.6	161.2	187.9	138.9
<u>1 9 7 3</u>								
Septiembre	138.9	149.7	145.2	137.3	119.9	140.5	171.6	134.8
Octubre	139.9	150.5	145.3	137.6	122.2	142.2	171.6	134.8
Noviembre	142.1	155.5	146.9	137.8	122.7	145.7	182.9	134.9
Diciembre	146.1	159.2	147.3	141.1	131.1	150.3	183.6	138.1
<u>1 9 7 4</u>								
Enero	148.1	162.8	150.3	141.8	130.6	153.8	183.6	138.2
Febrero	147.5	160.4	150.6	142.1	130.7	152.6	183.6	138.4
Marzo	148.0	161.1	151.1	143.3	131.0	153.5	183.6	138.4
Abril	146.8	155.9	151.4	146.8	131.1	151.4	183.6	138.3
Mayo	148.4	156.9	153.2	147.9	133.4	153.9	187.9	138.8
Junio	149.4	159.2	153.4	150.0	133.8	155.6	187.9	138.8
Julio	151.5	158.8	153.4	151.3	141.1	159.3	187.9	138.8
Agosto	152.0	159.6	153.9	153.8	140.6	160.1	187.9	138.8
Septiembre	154.3	163.7	154.1	157.2	143.1	164.1	187.9	139.0

\* Ponderación.

\*\* Estimado en base a la tendencia del Índice del costo de vida en base en 1941.

\*\*\* Cifras corregidas.

**CUADRO No. 2**  
**INDICE DE PRECIOS AL CONSUMIDOR, POR ESCALA DE INGRESO MENSUAL,**  
**CIUDAD DE SANTO DOMINGO**  
**AÑOS: 1969 A 1973**  
**TRIMESTRES: 1971, 1972, 1973 Y 1974**  
**SEPTIEMBRE 1973 A SEPTIEMBRE 1974**  
**1969 = 100**

PERIODO	ESCALA DE INGRESO MENSUAL (RD\$)					TODOS LOS GRUPOS DE INGRESO
	50.01 - 100	100.01 - 200	200.01 - 300	300.01 - 400	400.01 - 600	
1969	100.0	100.0	100.0	100.0	100.0	100.0
1970 *	105.0	106.1	105.6	103.7	98.7	103.8 **
1971 ***	110.1	111.7	107.5	107.2	107.1	108.3
1972	124.1	124.1	115.2	113.7	114.2	116.8
1973	144.6	138.4	128.0	129.6	131.3	134.4
<u>1971</u>						
4to Trimestre	114.5	116.6	111.4	110.9	110.1	113.2
<u>1972</u>						
1ro. Trimestre	121.8	122.7	115.1	111.6	110.0	114.9
2do. "	121.8	123.9	114.3	111.6	112.8	114.7
3ro. "	123.9	122.3	113.3	113.4	114.9	116.2
4to. "	128.9	127.5	118.0	118.3	119.6	121.5
<u>1973</u>						
1ro. Trimestre	133.8	133.2	120.1	125.9	125.1	127.6
2do. "	140.3	133.1	124.3	127.2	127.2	130.8
3ro. "	148.4	139.7	129.5	129.4	132.5	136.6
4to. "	156.1	147.3	138.1	136.0	140.1	142.7
<u>1974</u>						
1ro. Trimestre	165.5	155.3	145.5	143.3	147.9	147.9
2do. "	166.8	155.4	145.9	143.5	147.4	148.2
3ro. "	172.1	161.0	150.2	147.5	149.6	152.6
<u>1973</u>						
Septiembre	151.6	143.8	133.3	130.9	135.1	138.9
Octubre	153.5	143.4	135.2	131.8	136.0	139.9
Noviembre	156.6	147.1	136.9	136.0	138.9	142.1
Diciembre	158.2	151.6	142.2	140.2	145.6	146.1
<u>1974</u>						
Enero	166.3	155.7	146.0	143.6	148.1	148.1
Febrero	164.7	154.6	145.0	142.9	147.3	147.5
Marzo	165.4	155.5	145.5	143.5	148.2	148.0
Abril	163.1	153.9	143.6	142.2	146.7	146.8
Mayo	166.9	155.4	146.3	143.5	147.4	148.4
Junio	170.5	157.1	147.9	144.8	148.3	149.4
Julio	171.0	159.5	148.6	145.6	148.7	151.5
Agosto	171.6	159.9	149.1	147.7	149.0	152.0
Septiembre	173.8	163.7	153.0	149.2	151.0	154.3

\* Los Indices se comenzaron a calcular a partir de noviembre de 1970. Corresponde por tanto al promedio del año.  
 \*\* Estimado en base a la tendencia del Índice del Costo de Vida con base en 1941.  
 \*\*\* Cifras corregidas.

**CUADRO No. 3**  
**INDICE DE PRECIOS AL CONSUMIDOR POR ESCALA DE INGRESO**  
**FAMILIAR SEGUN GRUPO DE BIENES Y SERVICIOS**  
**CIUDAD DE SANTO DOMINGO 1969 = 100**

MES Y ESCALA DE INGRESO	TOTAL	ALIMENTOS BEBIDAS Y TABACO	VIVIENDA	PRENDAS DE VESTIR CALZADOS Y ACCESORIOS	DIVERSOS
<b>JULIO 1974</b>					
TODOS LOS INGRESOS	151.5	158.8	153.4	151.3	141.1
50.01 - 100	171.0	165.2	173.8	229.0	164.2
100.01 - 200	159.5	164.2	144.4	191.1	156.1
200.01 - 300	148.6	160.6	134.4	189.9	128.6
300.01 - 400	145.6	155.4	148.2	149.0	127.7
400.01 - 600	148.7	160.8	141.8	154.1	139.0
<b>AGOSTO 1974</b>					
TODOS LOS INGRESOS	152.0	159.6	153.9	153.8	140.6
50.01 - 100	171.6	164.8	175.9	231.1	164.6
100.01 - 200	159.9	163.5	145.8	195.9	156.2
200.01 - 300	149.1	160.1	135.7	192.4	129.5
300.01 - 400	147.7	157.2	149.1	151.7	131.3
400.01 - 600	149.0	161.4	142.2	157.1	138.2
<b>SEPTIEMBRE 1974</b>					
TODOS LOS INGRESOS	154.3	163.7	154.1	157.2	143.1
50.01 - 100	173.8	169.5	176.2	235.4	161.8
100.01 - 200	163.7	168.6	146.2	202.5	160.0
200.01 - 300	153.0	164.9	136.1	199.3	133.7
300.01 - 400	149.2	160.9	149.3	155.3	129.3
400.01 - 600	151.0	165.0	142.4	160.4	139.4

**CUADRO No. 4**  
**INDICE DE PRECIOS AL CONSUMIDOR POR ESCALA DE INGRESO**  
**FAMILIAR SEGUN GRUPOS DE BIENES Y SERVICIOS**  
**CIUDAD DE SANTO DOMINGO 1969 = 100**

MES Y ESCALA DE INGRESO	TOTAL	BIENES DE CONSUMO		SERVICIOS
		NO DURADEROS	DURADEROS	
<b>JULIO 1974</b>				
TODOS LOS INGRESOS	151.5	159.3	187.9	138.8
50.01 - 100	171.0	186.7	198.0	135.3
100.01 - 200	159.5	174.5	140.8	131.9
200.01 - 300	148.6	164.5	192.0	115.5
300.01 - 400	145.6	151.2	149.1	134.1
400.01 - 600	148.7	151.7	103.5	150.8
<b>AGOSTO 1974</b>				
TODOS LOS INGRESOS	152.0	160.1	187.9	138.8
50.01 - 100	171.6	187.6	198.0	135.3
100.01 - 200	159.9	175.1	140.8	131.9
200.01 - 300	149.1	165.3	192.0	115.5
300.01 - 400	147.7	154.4	149.1	134.1
400.01 - 600	149.0	152.3	103.5	150.8
<b>SEPTIEMBRE 1974</b>				
TODOS LOS INGRESOS	154.3	164.1	187.9	139.0
50.01 - 100	173.8	190.9	198.0	135.3
100.01 - 200	163.7	180.9	140.8	132.0
200.01 - 300	153.0	171.3	192.0	115.7
300.01 - 400	149.2	156.4	149.1	134.5
400.01 - 600	151.0	155.4	103.5	151.1