



**BANCO CENTRAL
DE LA
REPÚBLICA DOMINICANA**

**MEMORIA
1992**

**CUADRAGÉSIMO QUINTO EJERCICIO 1992
ENERO 1RO. A DICIEMBRE 31**

**Santo Domingo, Distrito Nacional
República Dominicana**

1993

MEMORIA 1992

Composición, Diagramación e Impresión:
*División de Impresos y Publicaciones del
Banco Central de la República Dominicana*

BANCO CENTRAL DE LA REPÚBLICA DOMINICANA
Calle Pedro H. Ureña esq. Leopoldo Navarro
Santo Domingo, República Dominicana

Impreso en la República Dominicana

INTEGRANTES DE LA JUNTA MONETARIA

(AL 31 DE DICIEMBRE DE 1992)

MIEMBROS EX-OFFICIO:



Luis F. Toral C.
Gobernador del Banco Central
Presidente



Licelotte Marte de Barrios
Secretaria de Estado de Finanzas

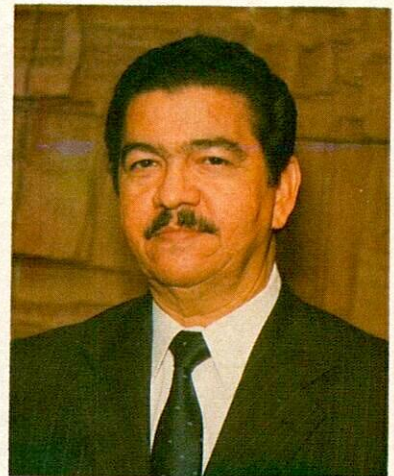

Rafael Bello Andino
Sec. de Estado de Industria y Comercio



Ing. Manuel E. Gómez Pieterz
Vicegobernador



Francisco Díaz Morales
Secretario

MIEMBROS TITULARES:

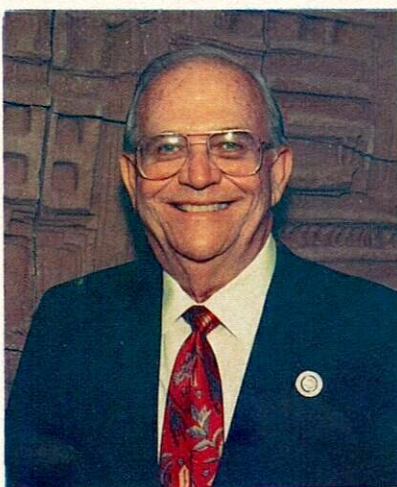

Heriberto De Castro



Ramón Cáceres Troncoso



José Miguel Bonetti

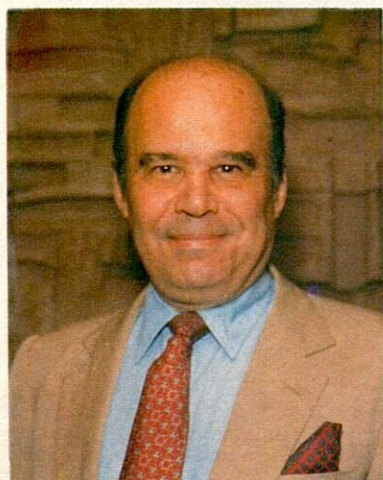

Felipe Vicini Cabral



Manuel Arsenio Ureña

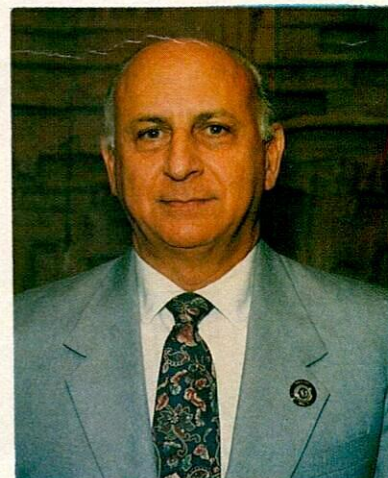

Héctor Rizek Llabaly

MIEMBROS SUPLENTES:



Eladio Fernández Alfaro



Nicolás Casasnovas

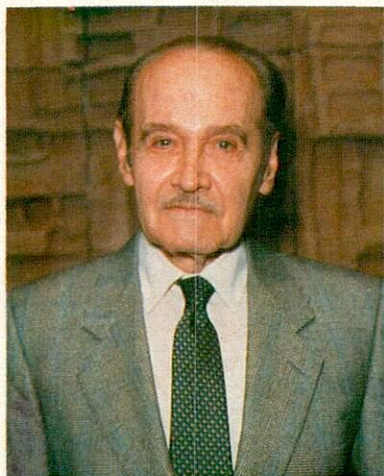

Jesús Hernández Lópezgil



Manuel García Arévalo



Domingo Marte



José Ramón Hernández

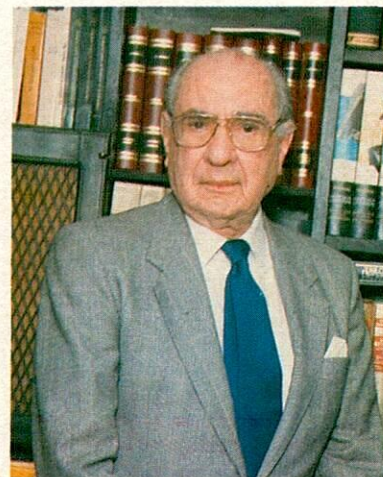

José Calzada

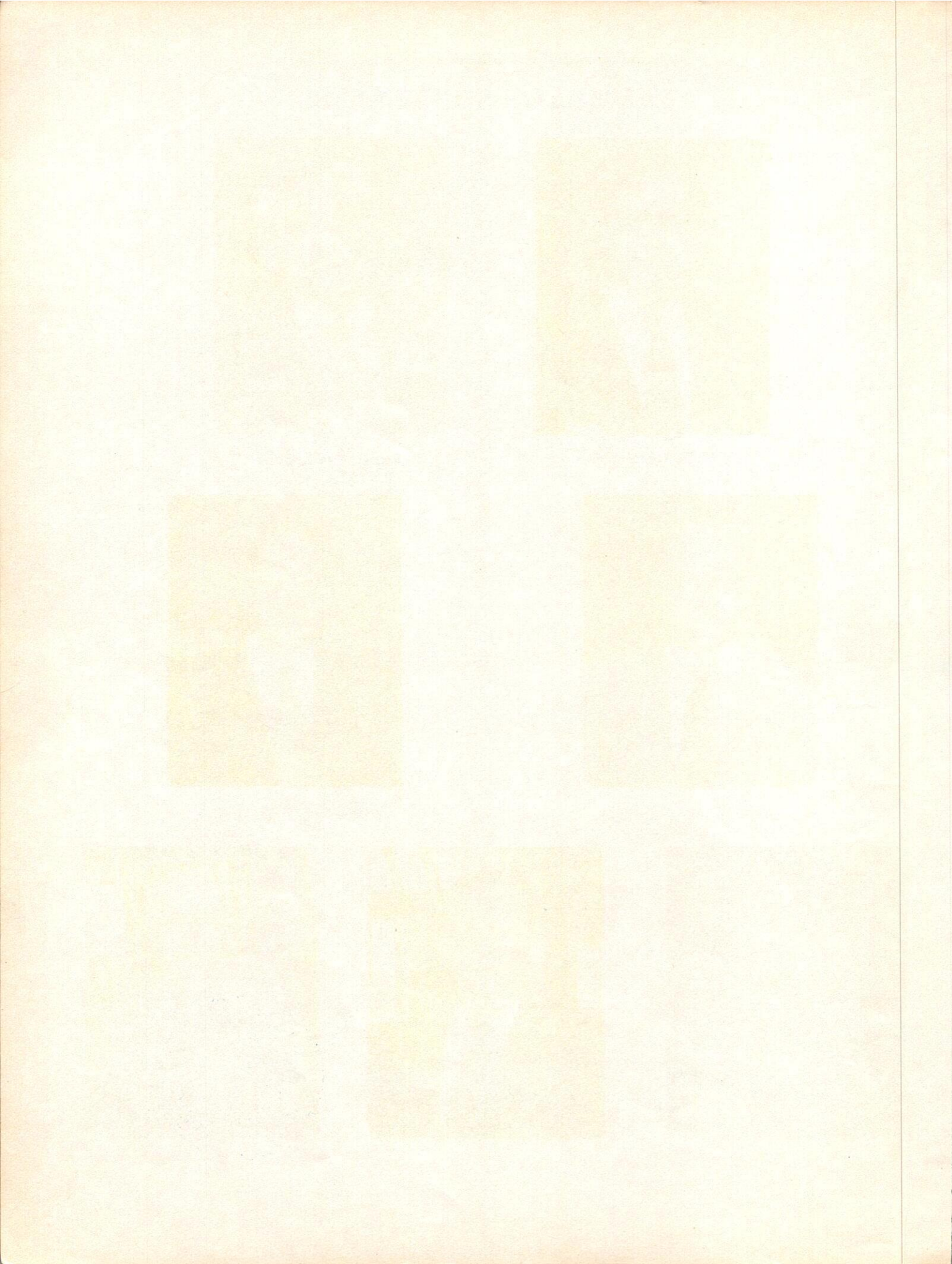

**FUNCIONARIOS DIRECTIVOS DEL BANCO CENTRAL
(AL 31 DE DICIEMBRE DE 1992)**

Luis F. Toral C.
Gobernador

Héctor Valdez Albizu
Subgerente General

José E. Cepeda de la Cruz
Subgerente Administrativo

Sócrates Díaz Pichardo
Asesor Prestac. y Beneficios

María F. Gutiérrez de Collado
Contralor

Roberto L. Lamarche Cruz
Director del Departamento
de Estudios Económicos

José J. García Tatis
Gerente
Oficina Regional Santiago

Virgilio Malagón Alvarez
Director del Depto. FIDE

Divanna Ponceano de Montás
Contador

Enrique A. Mc.Dougal O.
Director del Departamento
de Prestaciones y Beneficios

José A. Shulterbrandt Bell
Director del Depto.
Org., Sistemas y Procedimientos

Manuel E. Gómez Pieterz
Vicegobernador

Maritza A. Guerrero Ibarra
Subgerente Política Monetaria
y Cambiaria

Pedro Velásquez Bussi
Asesor de la Gerencia

Francisco Díaz Morales
Secretario de la Junta Monetaria

Gladys Santana Sierra
Directora del Departamento
de Deuda Externa

Director del Departamento
de Cambio Extranjero

Guarionex Guzmán Marte
Director del Departamento de
la Infraestructura
Turística (INFRATUR)

Natalia M. González Montán
Directora del Departamento
Administrativo

Mario Espinal Díaz
Director Departamento de Planeación
y Control Presupuestario

Lilliana Hernández K.
Directora del Departamento
de Biblioteca

Diógenes Rodríguez Grullón
Director INDOTEC

Jorge A. Matos Félix
Gerente

Luis Ml. Tezanos Matos
Subgerente de Desarrollo

Ramón A. Checo Ramírez
Subgerente de Operaciones

France Peynado de Taveras
Consultor Jurídico

Zenón Castillo de Aza
Secretario del Banco

Aura F. Scheker de Valenzuela
Directora del Departamento
Financiero

Carlos E. Toral Rodríguez
Director del Departamento
de Informática

Altagracia R. Núñez de Suero
Directora Depto. Adm.
Recursos Especializados

Jorge Rafael Herrera Pérez
Director del Departamento
de Emisión y Caja

Director del Departamento
de Recursos Humanos

Octavio Amiama Castro
Director del Departamento
Museo Numismático y Filatélico





Luis F. Toral Córdova
Gobernador del Banco Central
de la República Dominicana

RESUMEN EJECUTIVO

Constituye un motivo de gran satisfacción para las autoridades de este Banco Central presentar su Memoria Anual correspondiente al año 1992, ya que la misma refleja el resultado de los esfuerzos realizados por el Gobierno y las autoridades monetarias, con miras a fortalecer las bases que han contribuido a alcanzar los objetivos de estabilidad y crecimiento económico.

En ese sentido, para evidenciar los avances y logros obtenidos en los distintos ámbitos de la economía nacional esta Memoria se ha estructurado en tres grandes partes, con el propósito de que pueda ofrecer una visión global y a la vez particular de las acciones más importantes del Banco Central y su gran incidencia y contribución en la consecución de los objetivos mencionados.

Bajo ese orden de ideas, en la primera parte se presenta un análisis de la política económica implementada en 1992, así como los resultados obtenidos con su aplicación; en la segunda, se muestra una visión de las principales actividades económicas, operativas y culturales del Banco Central y en la tercera se presentan los anexos, los cuales están constituidos por cuadros estadísticos que respaldan los análisis realizados.

Es importante destacar que durante el año 1992 el país continuó el proceso de aplicación de un programa de estabilización y de reformas estructurales, el cual se había iniciado en agosto del 1990 con el Pacto de Solidaridad Económica concertado entre diversos sectores de la vida nacional, con el que se ha logrado el equilibrio macroeconómico, al controlarse la inflación, estabilizarse la tasa de cambio, aumentarse el ahorro doméstico y eliminarse los gastos excesivos.

Continuando ese proceso de consolidación de los objetivos tendentes a encausar a la nación por un sendero de crecimiento económico estable y sostenido, durante el año 1992 se robustecen las bases para la consecución de estos propósitos al lograrse una notable mejoría de los niveles de las reservas internacionales y restablecerse de manera satisfactoria las relaciones internacionales, con la firma de diversos acuerdos de renegociación y recompra parcial de nuestra deuda externa.

En esa tesitura, bajo ese Programa Económico del Gobierno, se inició la renegociación de la deuda comercial para terminar de normalizar las relaciones con la comunidad financiera internacional, con el apoyo del FMI, de manera que se puedan obtener recursos frescos para la inversión pública y la reapertura del crédito externo al sector privado.

Por otra parte, como una manera de corregir las distorsiones y rigideces existentes en los diferentes marcos jurídicos que sustentan las actividades económicas, se lograron trascendentales avances en las reformas estructurales en el orden fiscal, laboral, monetario y financiero, así como con medidas complementarias tendentes a lograr la reactivación industrial y el fomento de las exportaciones. Al respecto, es importante destacar que nuestro país cuenta ya con dos piezas legales de gran valor al aprobarse por parte del Congreso Nacional los Códigos Tributario y Laboral durante el año 1992.

En ese tenor, en el orden monetario y financiero, como parte de la implementación del Programa de Reforma Financiera, la Junta Monetaria adoptó disposiciones encaminadas a iniciar el proceso de saneamiento y solidez de las entidades financieras, así como para viabilizar la diversificación de las operaciones de la banca, fomentando la competencia y transparencia del mercado.

En ese mismo orden, con la política monetaria implementada se continuó bajo la tónica de la liberalización de las tasas de interés adoptada en 1991, lo que aunado a la disminución de las tasas cobradas por los préstamos de los fondos especializados, a la emisión de certificados de participación del Banco Central, así como a la restricción del financiamiento interno del Banco Central, contribuyó a mantener las tasas de interés a niveles razonables.

En lo relativo al ámbito de la política fiscal, la filosofía del Gobierno estuvo orientada a reducir el gasto corriente y a aumentar la inversión pública, lográndose un significativo superávit que en gran medida se utilizó para el pago de la deuda externa. Este excedente se logró con un mínimo de crédito al sector público, lo cual contribuyó a lograr un ritmo de crecimiento adecuado de los agregados monetarios, trayendo consigo el registro de niveles bajos de inflación.

Los resultados de los principales indicadores de la economía dominicana en 1992, son reveladores del éxito

que está teniendo el programa de Gobierno y la política económica que en términos generales se ha esbozado precedentemente, lo que aunado a la rapidez con que la economía ha respondido a las modificaciones introducidas, evidencian un crecimiento del PIB de 7.6% en términos reales, uno de los más elevados de América Latina, y similar a los alcanzados por países como Venezuela, Panamá, Chile y Uruguay, que registraron los más notables crecimientos de este Continente. En el caso nuestro, la reactivación del producto fue impulsada por aumentos sustanciales en los sectores manufacturas, comercio, construcción y electricidad.

Asimismo, el control de la inflación y la tasa de cambio se ha mantenido debido a la política económica cautelosa adoptada por las autoridades nacionales, con la disciplina fiscal y monetaria, así como con el aumento de la competencia propiciada en el mercado. De ahí que, el crecimiento en 1992 de la inflación alcanzara apenas 6.6%, situándose la República Dominicana entre los países de América Latina que presentaron significativa mejoría en el control de los niveles de inflación, cuyo flagelo estuvo azotando fuertemente nuestras economías en años anteriores.

En relación al sector externo, la balanza de pagos arrojó un superávit apreciable en su resultado global en el año 1992, a pesar del déficit registrado en la cuenta corriente, equivalente al 6.0% del PIB, originado por la reducción del volumen y precios de las exportaciones, el cual se financió con una menor acumulación de reservas internacionales y la entrada de capitales del exterior.

En lo concerniente a la segunda parte de esta Memoria, que recoge las actividades del Banco Central, en el área técnica queremos hacer especial mención de los valiosos avances que constituyeron los trabajos de seguimiento al acuerdo Stand-by del FMI, las reuniones de discusión del Anteproyecto de Código Monetario y Financiero con representantes del sector bancario, así como el inicio de los proyectos relativos a la revisión del Sistema de Cuentas Nacionales para modernizar la metodología en la obtención de nuestras estadísticas y al de Automatización de Datos para los sistemas de informática de nuestra institución.

Otro trascendental acontecimiento que reportó extraordinarias ventajas al país, tanto en el ámbito de nuestras relaciones internacionales, como a nivel de generación de divisas vía el flujo de turistas extranjeros, lo constituyó la celebración en la sede del Banco Central de la XXXIII Reunión de la Asamblea de Gobernadores del BID y la VII Reunión Anual de la Asamblea de Gobernadores de la Corporación Interamericana de Inversiones, en abril de 1992, cuyo excelente desenvolvimiento fue motivo de grandes elogios a nivel nacional e internacional.

Para cerrar con broche de oro las exitosas actividades que desplegamos durante el año 1992, se destacan con particular relevancia en el área cultural, el diseño de la medalla conmemorativa al Quinto Centenario y la puesta en circulación de las medallas alusivas a este histórico acontecimiento mundial de octubre de 1992.

Estamos convencidos de que los grandes logros alcanzados en el 1992 en las distintas actividades desarrolladas, han hecho crecer técnica y culturalmente a nuestra institución, y a la vez, nos embarga la satisfacción de haber contribuido a obtener los principales objetivos económicos, lo que nos compromete a continuar con esfuerzo y dedicación las tareas que nos consagran las leyes y el deber.

Consideramos que la elaboración y edición de esta Memoria del Banco Central de la República Dominicana representa un meritorio esfuerzo y una enriquecedora contribución por parte de los técnicos de esta institución, en favor de los distintos usuarios e interesados en la investigación y el análisis del acontecer económico nacional.



LUIS F. TORAL C.
Gobernador

ÍNDICE

PRIMERA PARTE: ECONOMÍA DOMINICANA 1992

CAPÍTULO I

Política Económica	17
------------------------------	----

CAPÍTULO II

SECTOR REAL

1. Producto Interno Bruto	21
2. Oferta y Demanda Globales	22
3. Precios	23

CAPÍTULO III

SECTOR MONETARIO Y FINANCIERO

1. Reserva Monetaria	29
2. Emisión Monetaria	29
3. Medio Circulante	29
4. Tasas de Interés	29
5. Financiamiento Interno del Banco Central	32
6. Captación y Canalización de Recursos de la Banca Comercial	32
7. Captación y Canalización de Recursos de los Intermediarios Financieros no Monetarios	34

CAPÍTULO IV

FINANZAS PÚBLICAS: GOBIERNO CENTRAL

1. Resultado Presupuestario	39
2. Ingresos	39
3. Gastos	40

CAPÍTULO V

SECTOR EXTERNO

1. Comercio Exterior	43
2. Balanza de Pagos	45
3. Deuda Externa	46

SEGUNDA PARTE: ACTIVIDADES DEL BANCO CENTRAL

CAPÍTULO VI

ACTIVIDADES ECONÓMICAS

1. Comercialización del Oro	55
2. Emisión, Circulación e Incineración	55
3. Desarrollo y Financiamiento de Proyectos	55
4. Relaciones Internacionales	56

CAPÍTULO VII

ACTIVIDADES OPERATIVAS Y CULTURALES

1. Dirección y Administración	61
2. Operaciones Internas	61
3. Recursos Humanos	62
4. Sistemas y Tecnologías	62
5. Actividades Culturales	63
6. Seguridad	63
7. Oficina Regional	63
8. Instituto Dominicano de Tecnología Industrial (INDOTEC)	64

TERCERA PARTE: ANEXOS

Índice de Anexos	67
----------------------------	----

PRIMERA PARTE

**ECONOMÍA
DOMINICANA 1992**

CAPÍTULO I

POLÍTICA ECONÓMICA

POLÍTICA ECONÓMICA

Durante el año 1992, en la economía dominicana se materializaron importantes logros, tanto en el orden interno como en el orden externo, al ver plasmados en los grandes agregados económicos los resultados de una política económica cautelosa, y dirigida hacia fines específicos de crecimiento real y reducción en los niveles generales de precios. Estos esfuerzos tuvieron su origen en las medidas implementadas a mediados del año 1990, a raíz de la gran crisis que se venía registrando en los ámbitos socio-económicos del país.

La continuación del programa iniciado por las autoridades monetarias durante el año 1990, en cuanto a mejoría de los niveles de las reservas internacionales, así como, en sentido general, de nuestra imagen a nivel internacional, fue el primer objetivo establecido en 1992, unido a la necesidad de disminuir la escalada general que se venía observando en los precios y el tipo de cambio. Desde el año 1991 se ha evidenciado una mejoría sustancial en cuanto a niveles generales de precios y estabilidad del tipo de cambio. Asimismo, han mejorado las relaciones a nivel internacional con la firma de diversos acuerdos de renegociación y recompra total o parcial de deuda externa, entre los que podrían mencionarse las negociaciones con el Club de París, la recompra parcial de deuda a México realizada a fines de 1991 y la recompra parcial de deuda a Venezuela en 1992, con las cuales el país se ahorró más del 60% del valor nominal de la misma, éstos es, en el caso de las recompras. Mientras, en el caso del Club de París se obtuvo una posposición de pagos, así como, en algunos casos, el no pago de los intereses por moratoria, aliviando el tremendo peso de la deuda en momentos en que las tenencias de reservas fueron muy bajas.

Con la liberalización de las tasas de interés adoptada en el año 1991, y mantenida durante el año 1992, se comprobó que el sistema bancario, a través de las fuerzas del mercado, podría estabilizar el nivel de dichas tasas, así como reducirlo hasta el precio que la economía estuviera dispuesta a pagar por el uso del dinero. En este sentido cabría mencionar que, así como durante 1991 las tasas se redujeron significativamente, en el año 1992 sus niveles se mantuvieron por debajo de los alcanzados antes de la liberalización, aún registrándose un leve aumento durante el año.

De igual forma, con la finalidad de completar los programas iniciados en los últimos dos años, se continuó con la revisión de la reforma financiera, estableciendo algunas normas y principios para que se iniciara el proceso de implementación de la misma, previo a la aprobación del código monetario-financiero mediante ley.

Las gestiones de renegociación de la deuda externa con bancos comerciales, continuaron durante todo el año, sosteniendo conversaciones con los acreedores bancarios internacionales para que aceptaran las propuestas presentadas, y evitando en todo momento que dichas negociaciones afectaran negativamente los intereses nacionales. En este sentido, al finalizar el año 1992 aún no se habían concretado las negociaciones, a pesar de haber logrado avances en las mismas.

Mediante el programa económico implementado durante el año 1992, y con el apoyo del Fondo Monetario Internacional (FMI), la economía dominicana mostró amplias mejorías en todos los ámbitos, siendo dicha mejoría más notoria en la infraestructura creada a fin de facilitar acceso a los mercados a través de las redes viales construidas, así como en el gran aumento de las viviendas mediante la ampliación, por parte de las autoridades gubernamentales, de los planes de construcción. La filosofía del gobierno estuvo orientada a reducir el gasto corriente y aumentar la inversión pública, lo que coadyuvó a lo antes expuesto. Esto se realizó con un uso mínimo de crédito interno, incentivando a las instituciones públicas a que limitaran sus gastos a sus niveles de ingresos. Todos estos parámetros contribuyeron a lograr los resultados positivos de los grandes agregados monetarios mencionados más arriba.

Algunas medidas implementadas sólo vinieron a ser complementarias de otras ya adoptadas en los últimos dos años. Entre éstas caben mencionarse las siguientes:

- El 6 de marzo, de 1992, mediante la Vigésimonoventa Resolución de la Junta Monetaria, se disminuyó la tasa de interés de los préstamos del Fondo para el Desarrollo Económico (FIDE) al beneficiario final, de 24 a 20% anual, y mediante la Trigésima Resolución, se estableció ese mismo nivel para las nuevas líneas de adelantos y redescuentos, y otras ventanillas de crédito. Posteriormente, en

octubre, estas tasas fueron reducidas a 17.5% anual. En el caso de préstamos otorgados por el Fondo para Infraestructura Turística (INFRATUR), ese nivel de tasas fue aprobado en diciembre del mismo año.

Asimismo, en el mes de marzo se autorizó la emisión de certificados de participación del Banco Central por un monto de RDS300.0 millones, con un plazo de un año, a una tasa de interés de 16%. Más adelante, en julio, se autorizó un monto similar, bajo las mismas condiciones; y en noviembre, la tasa fue reducida a un 14% anual, en una nueva emisión, sin alterar el valor y el plazo.

Esto contribuyó a limitar el crecimiento de la oferta monetaria.

Estas resoluciones constituyeron la señal enviada por las autoridades monetarias al sector privado para que mantuviesen las tasas de interés a niveles razonables.

— La Segunda Resolución del 11 de diciembre de 1992 dispuso las normas prudenciales que regirán las operaciones de todas las entidades del sistema financiero nacional, con el propósito de lograr el saneamiento y solidez de dichas instituciones.

— La Tercera Resolución de la misma fecha dispuso que las entidades financieras que cumplan con los requisitos establecidos en la misma, pueden ofrecer “Servicios Múltiples Bancarios”, previa autorización de la Junta Monetaria y la Superintendencia de Bancos. La Quinta Resolución de esa misma fecha autorizó a las entidades financieras a captar recursos a través de depósitos de ahorros y a plazo en moneda extranjera.

Dada la dirección y finalidad de la política económica del gobierno aquí esbozada, en los siguientes capítulos se detallan los resultados de las variables en los diferentes sectores de la economía.

CAPÍTULO II

SECTOR REAL

Banco Central de la República Dominicana
BIBLIOTECA

PRODUCTO INTERNO BRUTO TASAS DE CRECIMIENTO

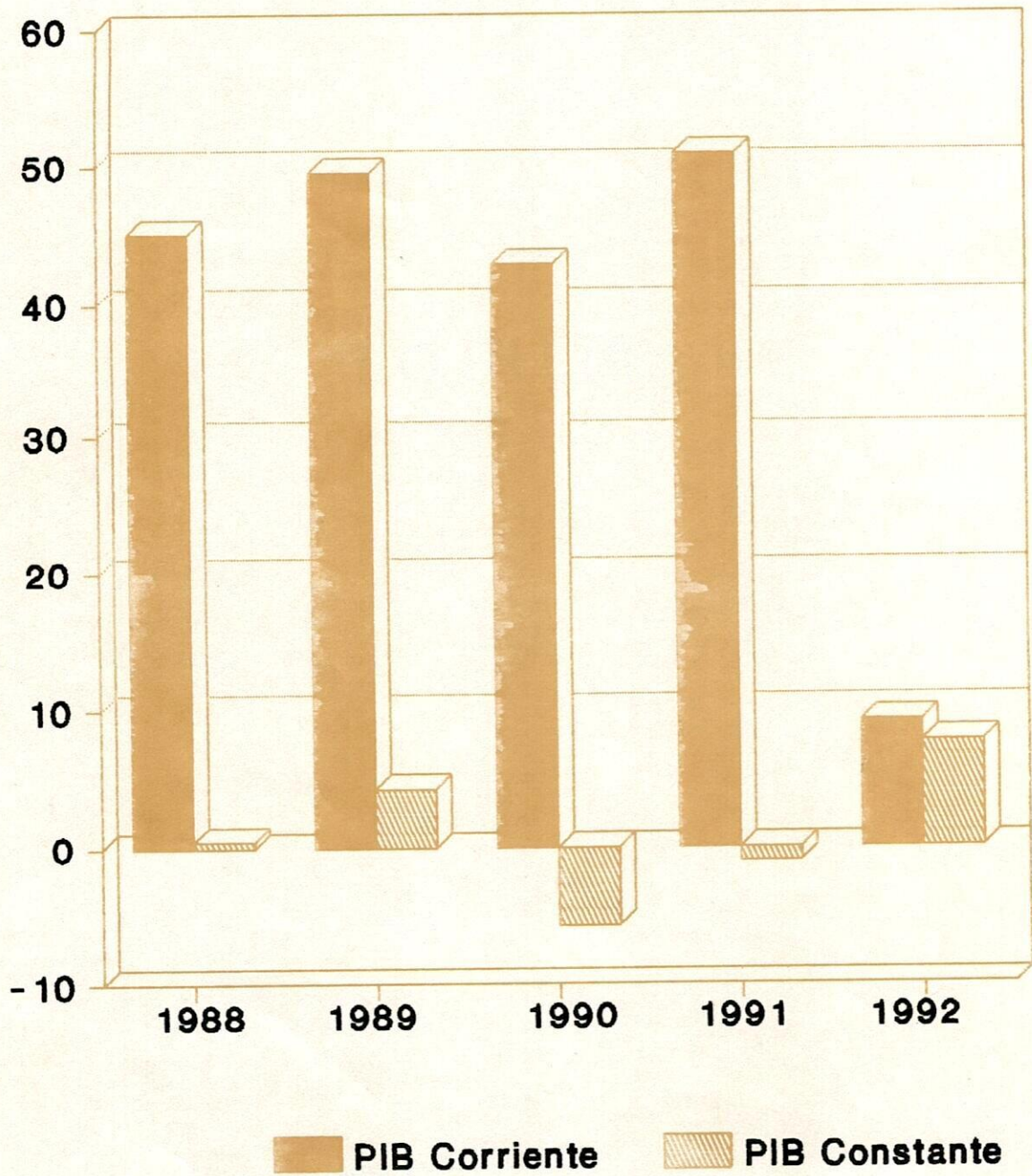

1. PRODUCTO INTERNO BRUTO

En el año 1992 la economía dominicana, medida a través del Producto Interno Bruto Real, se expandió a una tasa de 7.6%, evidenciándose una reactivación de todas las actividades productivas y de servicios, luego de una declinación de 0.9% durante el año anterior. Como resultado, el producto per cápita pasó de un deterioro de 2.2% en 1991, a una notable mejoría de 4.8%. El repunte de la economía se debió, entre otros aspectos, al mantenimiento de la estabilidad cambiaria, el superávit en las finanzas públicas acompañado de una disciplinada reorientación de la inversión pública a sectores prioritarios, al aumento en el suministro de energía eléctrica, al control de la inflación y a la reducción en los costos de producción.

El crecimiento del producto fue impulsado, básicamente, por aumentos sustanciales en los sectores agropecuario (5.2%), manufactura (12.3%), construcción (24.7%), electricidad (29.9%), comercio (8.5%), y transporte (12.7%).

Dentro del sector agropecuario las actividades de mayor incidencia fueron los subsectores agricultura (3.3%) y ganadería (8.4%). Los factores que explican estos aumentos están resumidos en mayores recursos financieros orientados a la producción por parte de las instituciones públicas y privadas especializadas. Las carteras de préstamos de los bancos comerciales y el Banco Agrícola se incrementaron a un promedio de 75.2%, además del efectivo programa de ayuda a los medianos y pequeños productores, mediante el cual la Secretaría de Estado de Agricultura (SEA) facilitó asistencia técnica e insumos, que en el caso de algunos servicios dentro de las actividades de mecanización, colocaron su precio subsidiado aproximadamente en un 60% por debajo del precio de mercado.

Los productos de consumo básico de la dieta familiar alcanzaron crecimientos de: cereales, 10.2%; plátanos, 13%; leguminosas, 1.9%; tubérculos, bulbos y raíces, 24.8%; y el guineo, 93%. Mientras, el renglón de los cultivos tradicionales de exportación registró una contracción de 1.9%, y el algodón en rama y los tomates descendieron en 43.4 y 31.7%, respectivamente. El comportamiento de estos productos se apoyó en la canalización de mayores recursos financieros, destacándose el arroz, el cual recibió aproximadamente el 65% del crédito agrícola, un monto

estimado de RD\$675 millones, además de las facilidades tecnológicas e insumos en semillas con subsidio de precio de 33% por debajo del precio de mercado, que de forma general ofrecieron las entidades competentes a esas actividades. En este renglón se destaca la apertura de las exportaciones de guineos al mercado europeo, a las cuales se les otorgó un incentivo de US\$0.50 en el precio por caja exportada.

Las causas principales de la caída en el renglón de cultivos tradicionales están vinculadas a la caña de azúcar. Las lluvias ocurridas en el mes de mayo, provocaron inundaciones en las plantaciones cañeras y deterioro en las vías férreas y caminos accesibles a los campos; además de la disminución de la cuota azucarera norteamericana en un 35%.

Asimismo, algunos productos agroindustriales tales como el maní, el algodón en rama y los tomates, descendieron. En el caso del maní, cuya producción disminuyó en 17.1%, algunas empresas privadas redujeron su participación en el mercado productor por baja rentabilidad y alto riesgo; y en el caso del tomate, las plantaciones fueron significativamente afectadas por el virus Géminis (hongo originado por la mosquita blanca).

Por su parte, la producción ganadera creció a una tasa de 8.4%. Aunque la producción de carne de res declinó en 1.5% por la suspensión temporal de sus exportaciones al mercado norteamericano, la producción de carne de cerdo creció en 1.6%, al dinamizarse la misma mediante la incorporación de unas 20,000 cerdas madres, el estímulo a los productores ante el atractivo de precios (RD\$19.50 por kilo en 1992, frente a RD\$15 por kilo en 1991), y el inicio de las exportaciones de embutidos. Igual tendencia mantuvo la producción de leche fresca (15.7%), pollo (11.2%), y huevos (3.2%). Estos últimos fueron favorecidos por incentivos de precios e incrementos en la demanda interna, así como por las facilidades en la importación de insumos avícolas a principios de año.

El renglón de silvicultura y pesca aumentó en 0.4% debido al alza de 3.2% en la producción pesquera, impulsada por los recursos canalizados por el gobierno japonés y la Agencia de Cooperación Alemana (G.T.Z.).

Dentro del producto interno bruto (PIB), la minería fue el único sector cuya producción mermó (-18.5%), a consecuencia de factores exó-

genos que provocaron una reducción de 23.1% en la producción de níquel en ferroníquel. Sus precios en el mercado mundial cayeron en 13.7%, debido a la sobre-oferta existente en los mercados europeos de chatarras con altos contenidos de éste, y por las exportaciones masivas provenientes de Rusia.

Las producciones de oro y plata se redujeron en 24.9 y 31.8%, respectivamente, ya que la empresa Rosario Dominicana, S. A., no logró, por limitaciones técnicas, implementar a toda capacidad el proyecto de transición.

Contrario a los productos señalados, la producción de piedra caliza aumentó en 31.2%. La empresa Ideal Dominicana, S. A. implementó un proyecto de ampliación para suplir algunos insumos a la industria nacional de la producción.

La producción industrial creció en 12.3%, impulsada por el incremento de 13.9% en el grupo "resto del sector", ya que el renglón "ingenios" disminuyó en 5.3%. El aumento del "resto" de las actividades industriales se debió al mayor uso del crédito, la estabilidad cambiaria, el aumento en la disponibilidad de energía eléctrica y de materias primas, y a la alta demanda interna. Mientras, la caída del subsector "ingenios" estuvo vinculada a los factores adversos que perjudicaron las actividades agrícolas. Dentro de los productos que experimentaron aumentos están: arroz descascarado, 10.8%; harinas y derivados, 3.5%; ron, 14.6%; cerveza, 38.6%; cigarrillos, 6.3%; entre otros. En cambio, en la actividad ingenios disminuyeron el azúcar crudo (6.8%), la melaza (2.5%) y las mieles (19%).

El sector de la construcción se expandió en 24.7% a consecuencia, principalmente, de la reactivación de la inversión pública. Se logró la finalización de importantes obras de infraestructura y habitacionales, hacia las cuales se canalizaron recursos del Gobierno Central ascendentes a RD\$3,511.2 millones (valor nominal) en 1992, superando en RD\$1,458.6 millones (71.1%) la inversión de 1991.

La actividad constructora privada también se vio favorecida por una mayor canalización de recursos a través de los intermediarios financieros especializados (bancos hipotecarios y asocia-

ciones de ahorros y préstamos), los cuales incrementaron su cartera de préstamos en 22%, al pasar de RD\$4,460.3 millones en 1991 a RD\$5,421.9 millones en 1992.

El sector energético creció en 29.9%, mostrando una mejoría muy significativa con respecto al año anterior (4.6%). En 1992, la Corporación Dominicana de Electricidad (CDE) logró integrar a la producción energética las plantas rehabilitadas que estaban fuera de servicio e inició la generación de las presas Jigüey y Aguacate. Por otra parte, dicha empresa estatal incrementó sus compras de energía al sector privado. La disminución en los costos de producción y la disponibilidad de mayores recursos financieros, derivados, en parte, de la eficiente política de cobros a los usuarios, fueron también elementos importantes en el avance del sector.

En este sentido, la producción de energía generada por las plantas térmicas, hidroeléctricas y de gas, creció en 27.1, 5.3 y 165%, respectivamente; mientras, las compras aumentaron en 31.6%, influyendo en estas últimas el excedente de producción energética de Falconbridge Dominicana.

El resto de las actividades económicas registraron los siguientes crecimientos: comunicaciones, 14.5%; gobierno, 4%; transporte, 12.7%; y comercio, 8.5%. Estos aumentos, de forma general, fueron producto del incremento en las actividades gubernamentales, y la dinamización en las ventas y en el movimiento de mercaderías y de servicios, derivados de mayores importaciones y aumento en los sectores productivos.

2. OFERTA Y DEMANDA GLOBALES

Con la finalidad de presentar el funcionamiento del sistema económico en su conjunto y las relaciones entre determinados agregados macroeconómicos durante 1992, a continuación se analiza la economía a través de la ecuación de equilibrio entre la oferta global (OG) y la demanda global (DG), donde:

$$PIB + M = C + I + X$$

$$OG = DG$$

donde: M = Importaciones; C = Consumo;

I = Inversión; X = Exportaciones

En el lado izquierdo de la ecuación (OG) se registran las actividades productivas realizadas en territorio nacional (PIB) y los bienes y servicios provenientes del exterior (importaciones). En el lado derecho (DG) se presenta el uso o destino de dicha OG, en bienes y servicios destinados al consumo, a la inversión y a las exportaciones.

Al analizar la oferta y demanda globales en términos corrientes, se observa que en 1992, éstas registraron una notable recuperación al aumentar en 12.7%, como resultado del crecimiento del PIB en un 9.2%, y de las importaciones de bienes y servicios en 23.9 por ciento.

OFERTA Y DEMANDA GLOBALES (A precios corrientes) 1992

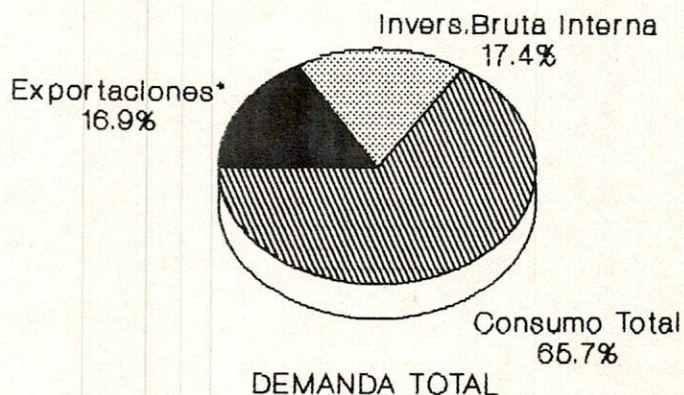

* De Bienes y Servicios

En cuanto a la demanda global, sus componentes se expandieron significativamente. La demanda interna aumentó en 14.1%. De sus dos componentes, consumo e inversión bruta interna, esta última aumentó en 27%, destacándose el incremento de la inversión pública en construcción (71.1%). Dentro del consumo total, el del gobierno se elevó en 173.5% y el del privado en 6.6%. Cabe destacar que el marcado incremento en el consumo del gobierno se debió, en su mayor parte, al pago de amortizaciones e intereses de la deuda externa. En consecuencia, se puede deducir que los elementos que contribuyeron al aumento en la demanda interna procedieron del sector oficial.

El otro componente de la demanda global, correspondiente a las exportaciones de bienes y servicios, aumentó en 5.9%. Las exportaciones de bienes registraron una caída de 14.1%, producto del deterioro registrado en la mayoría de los precios internacionales de los principales productos

de exportación: níquel en ferroníquel, 13.6%; azúcar, 13.1%; café, 5.2%; además de la antes mencionada disminución de la cuota azucarera para el mercado norteamericano. Sin embargo, esta caída fue contrarrestada por el crecimiento de 18.2% en las exportaciones de servicios. Los ingresos en divisas por concepto de turismo aumentaron en 19.3% y aquellos generados por los gastos locales de las zonas francas se incrementaron en 6.2%, compensando el deterioro en el renglón de bienes.

3. PRECIOS

3.1 Índice de Precios y Tasa de Inflación

Para el año 1992 el Índice de Precios al Consumidor (IPC) alcanzó la cifra de 1,982.28 registrando un aumento de 4.59% con respecto al año 1991. Su incremento promedio mensual fue de 0.53% en 1992. Durante los primeros tres meses del año, dicho índice registró tendencias decre-

cientes, para luego revertirlas con crecimientos moderados inferiores al 1%, con excepción de los meses de junio y septiembre, en los cuales creció 2.12 y 1.75%, respectivamente.

Durante el año 1992, el IPC experimentó un crecimiento acumulado de 6.61%, la tasa de inflación anual acumulada se redujo de 53.87% en 1991, a 4.59% en 1992. Esto implicó una reducción de 94.91% en el ritmo de crecimiento de la inflación.

Las medidas de política monetaria y fiscal adoptadas por las autoridades competentes, la estabilidad cambiaria y el control de los pasivos monetarios, han contribuido significativamente a la estabilización de los precios de la economía y a la reducción de la tasa de inflación.

Al analizar el IPC por grupo de bienes y servicios, durante el año 1992 el grupo "Alimentos, Bebidas y Tabaco", con una ponderación de 52%, presentó un índice promedio de 2,048.83, reflejando un incremento de 0.04% con respecto al año 1991. El índice de este grupo decreció en 4.23% durante el primer trimestre de 1992, elevándose luego hasta llegar a 2,133.92 en diciembre de ese mismo año. Sólo en el mes de julio mostró una ligera reducción.

El índice del grupo "Vivienda", el cual tiene una ponderación en el IPC de 24%, alcanzó la cifra promedio de 1,581.65, aumentando en 13.9% con respecto al año anterior. Este índice aumentó en mayor medida en aquellos meses en que se realizó la encuesta trimestral de alquileres, correspondiéndole alzas de 5.56, 2.59 y 2.48% en los meses de marzo, junio y septiembre, respectivamente. La causa principal de estas alzas fue el aumento en los alquileres de viviendas durante dichos meses.

Por su parte, el índice promedio del grupo "Prendas de Vestir, Calzados y Accesorios", con una ponderación de 6% en el IPC de 1992, fue de 3,196.90, aumentando en 7.21% con respecto al año 1991. La tendencia general de este índice durante el año bajo estudio fue alcista, bajando sólo en los meses de abril y agosto. El alza más marcada se registró en el mes de junio (3.23%).

Finalmente, el grupo "Diversos", con una ponderación del 18% del IPC en 1992, presentó un índice promedio de 1,929.32, aumentando 8.5% en comparación con el año anterior. Este grupo presentó una tendencia decreciente durante los primeros cinco meses del año 1992, a partir de cuando empezó a crecer levemente

ÍNDICE DE PRECIOS AL CONSUMIDOR POR GRUPO DE BIENES Y SERVICIOS VARIACIÓN PORCENTUAL

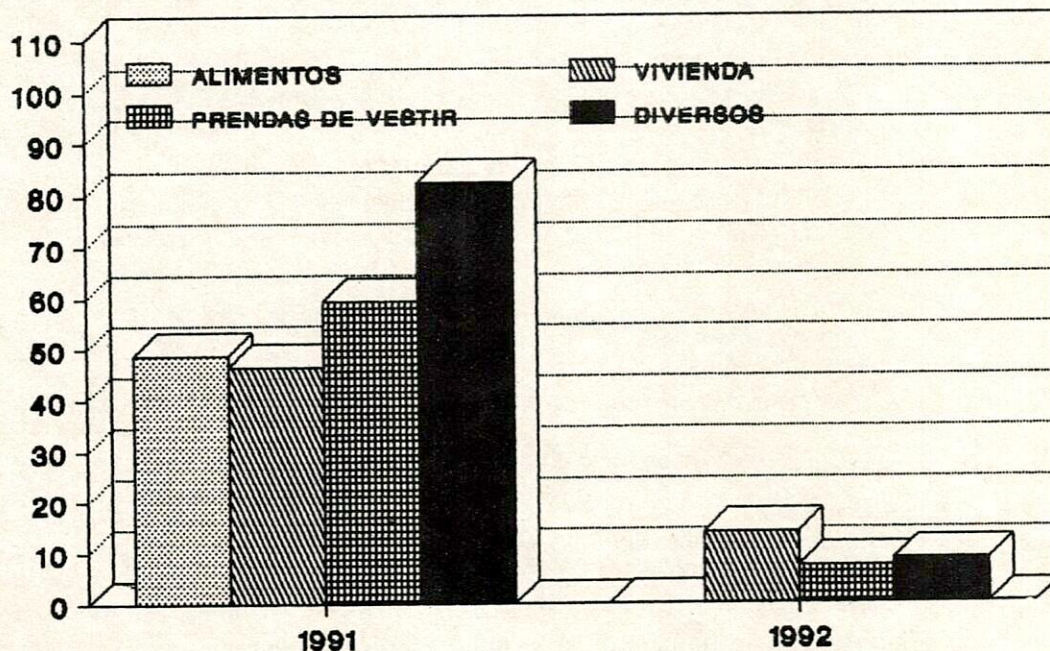

TASA DE INFLACIÓN ANUAL ACUMULADA RITMO DE CRECIMIENTO

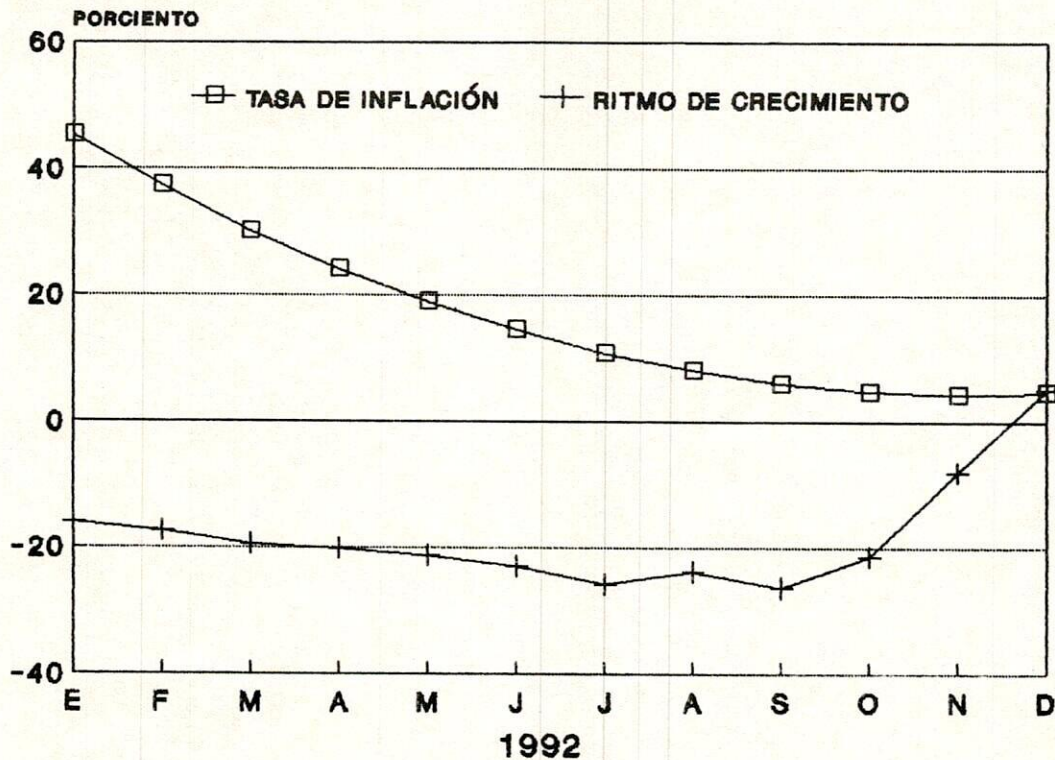

(menos del 1%), a excepción del mes de septiembre en que se disparó en 4.25%. Este incremento se produjo por el aumento de la matrícula escolar en un 38.15 por ciento.

3.2 Tasa de Cambio

Durante el año 1992 la tasa de cambio del dólar norteamericano por peso dominicano se mantuvo dentro de rangos razonables en todos los mercados (oficial, bancos comerciales, extra-bancario), preservándose la estabilidad cambiaria perseguida por las autoridades monetarias.

La tasa de cambio del dólar en el mercado oficial se mantuvo en RD\$12.50 por US\$1.00, la compra, y RD\$12.75 por US\$1.00, la venta. En los bancos comerciales la tasa de venta del dólar se incrementó en 2.8%, en el primer semestre del año 1992, cuando subió de RD\$12.62 a final de 1991 a RD\$12.97 en junio de 1992. A partir del

mes de julio empezó a decrecer hasta alcanzar la tasa de RD\$12.55 por US\$1.00 en diciembre.

Las tasas de compra y venta del dólar del mercado extra-bancario manifestaron la misma tendencia que la tasa de venta del mercado bancario, al crecer durante el primer semestre, decreciendo luego. En efecto, hasta junio de 1992 la tasa de venta había alcanzado RD\$13.02 por dólar desde el nivel de RD\$12.67 por dólar en diciembre del año anterior, registrando así un aumento de 2.8%. En los meses siguientes comenzó a disminuir hasta llegar al nivel de RD\$12.62 en diciembre, reflejando una baja de 3.3% con respecto a junio. Por su parte, la tasa de cambio para la compra en el mercado extra-bancario aumentó 2.6% en el primer semestre de 1992, pasando de RD\$12.49 en diciembre de 1991 a RD\$12.82 en junio de 1992, disminuyendo en meses posteriores hasta alcanzar la tasa de RD\$12.50 por dólar en diciembre, e igualándose a la tasa oficial.

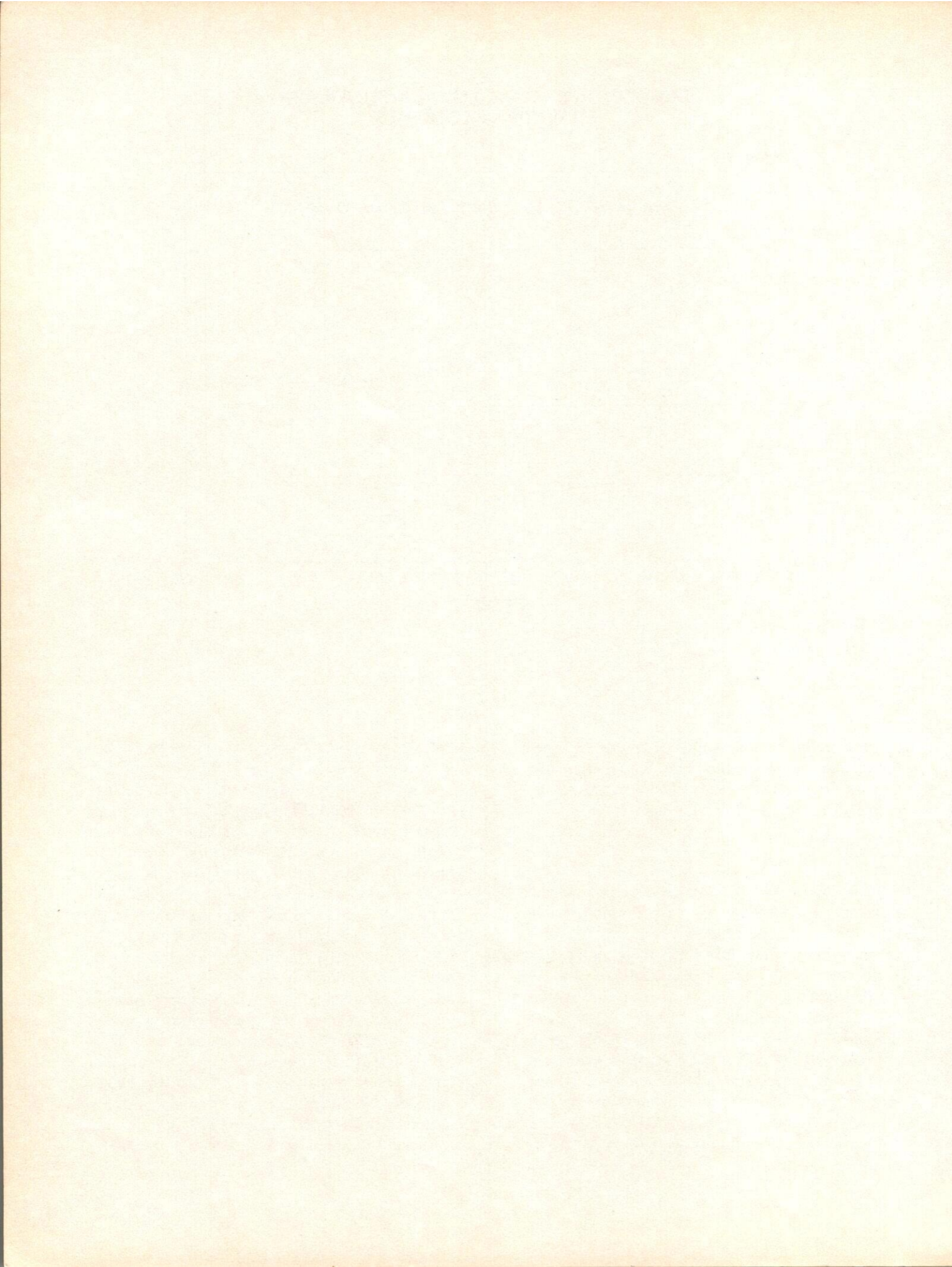

CAPÍTULO III

SECTOR MONETARIO Y FINANCIERO

RESERVA MONETARIA BRUTA 1988-1992

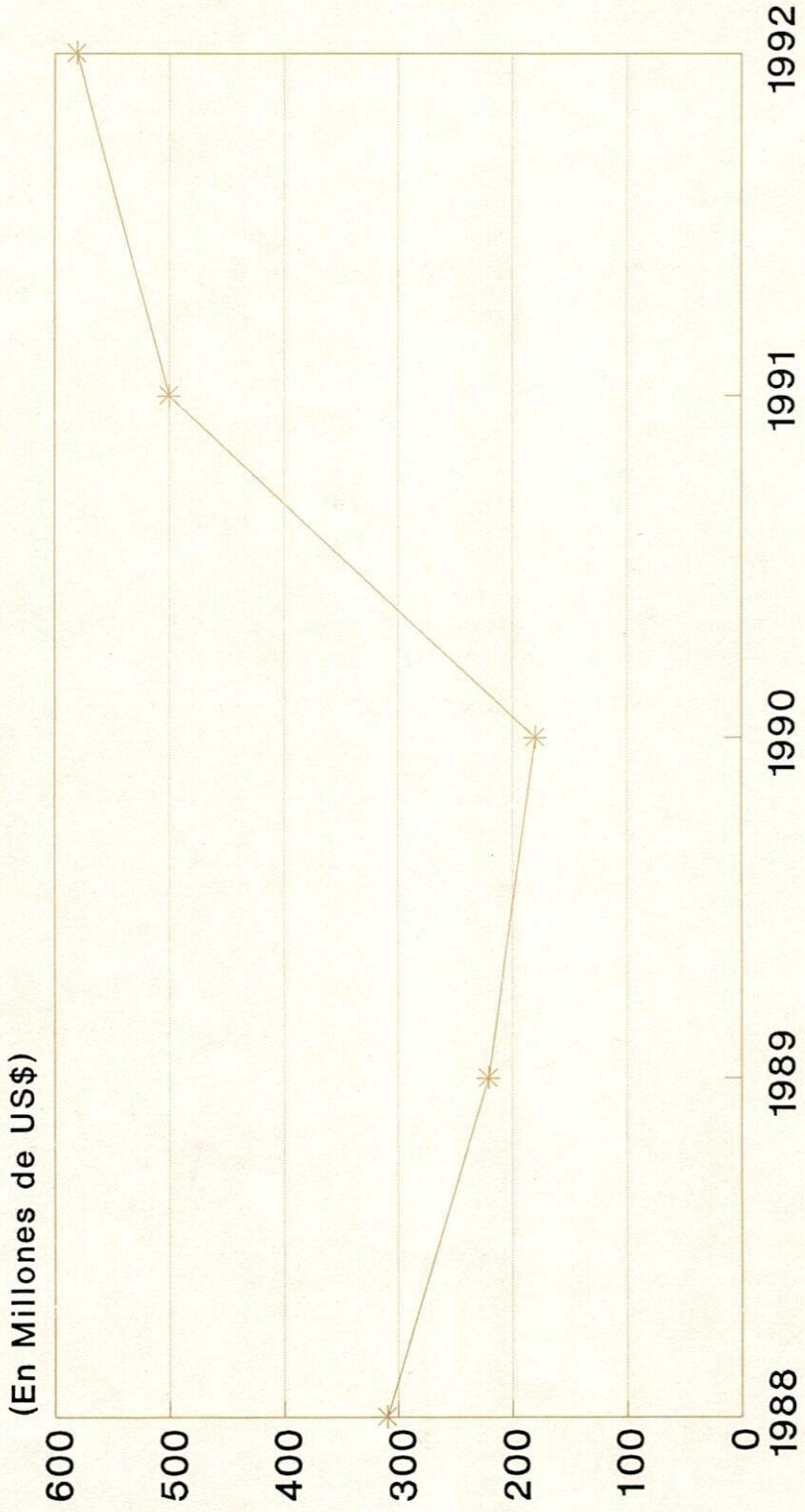

—*— Activos Intl.

Al finalizar el mes de diciembre de 1992 las reservas internacionales brutas del Banco Central, o activos internacionales, registraron un valor de US\$580.8 millones, incrementándose en US\$80.7 millones respecto a diciembre de 1991 (US\$500.1 millones). Asimismo, la reserva monetaria definida según el Art. 45 de la Ley Orgánica del Banco Central, alcanzó un saldo negativo de US\$80.0 millones, representando esta cifra una mejoría de US\$226.9 millones en relación con el valor registrado en diciembre de 1991 (-US\$306.9 millones).

Por su parte, las reservas internacionales netas, medidas por la diferencia entre los activos internacionales menos los pasivos de corto plazo, registraron un saldo positivo del orden de US\$306.6 millones, lo que significa una mejoría en el año de US\$124.1 millones respecto al valor registrado a diciembre de 1991 (US\$182.5 millones).

Dados los resultados registrados en las reservas internacionales se logró reducir la deuda externa en más de US\$262.5 millones, se compró una parte de la deuda con Venezuela, la cual se encontraba en atraso, también se originó la reducción en la ratificación de la recompra en el Acuerdo de San José y se puso al día gran parte de los compromisos vencidos y por vencer en el año 1992, tanto con el Club de París, como con los acreedores bilaterales.

2. EMISIÓN MONETARIA

La emisión monetaria del Banco Central alcanzó un valor de RD\$11,126.3 millones al cierre del año 1992, registrando un crecimiento de 30.3% al compararlo con el mes de diciembre de 1991 (RD\$8,537.0 millones). De sus componentes, los billetes emitidos presentaron un incremento de RD\$1,133.5 millones (20%) mientras que los depósitos de encaje de los bancos comerciales aumentaron en RD\$1,455.8 millones, o sea, un 50.9 por ciento.

Un elemento que ha favorecido el crecimiento de los depósitos en moneda nacional ha sido el aumento experimentado en la captación por parte de los bancos comerciales, unido al manejo disciplinario que han venido realizando las auto-

ridades monetarias del encaje legal. En cuanto al incremento en los billetes emitidos, un factor determinante fue el mejoramiento de las reservas internacionales del Banco Central.

3. MEDIO CIRCULANTE

Al finalizar el año 1992, el medio circulante, variable que refleja los saldos líquidos de la economía, registró un saldo de RD\$13,821.2 millones con un aumento de 26%, inferior a la tasa de crecimiento de 32.1% que presentó en 1991. De sus componentes, los depósitos a la vista se incrementaron en RD\$1,511.7 millones (23.6%), y el efectivo en poder del público en RD\$1,342.2 millones, o sea, en 29.4 por ciento.

En cuanto a los factores de expansión que han determinado el comportamiento del medio circulante, se observó que el financiamiento interno del Banco Central, al igual que en 1991, se mantuvo restringido y las reservas internacionales netas del sistema bancario, al igual que el año anterior, continuaron creciendo. Aunque se produjo una reducción significativa de los valores en circulación emitidos por el Banco Central, ésto no anuló el efecto de la liberalización casi total de los fondos congelados en 1991 a raíz de la unificación del sistema de encaje legal por parte de las autoridades monetarias.

En lo concerniente a los coeficientes monetarios, se observó que el coeficiente de efectivo (c) se redujo en el año 1992, pasando de 0.23 en 1991 a 0.20 en 1992 en promedio. Esto indica que el público estuvo reduciendo sus tenencias de efectivo y haciendo un mayor uso del sistema bancario. De igual forma, el coeficiente promedio de reservas bancarias (r) disminuyó, pasando de 0.32 a 0.26 en el mismo período.

La reducción del coeficiente de efectivo del público y de reservas bancarias ocasionó un incremento en el multiplicador del crédito (k1), el cual pasó de 2.11 en 1991 a 2.43 en 1992.

4. TASAS DE INTERÉS

Desde su liberalización en el año 1991 las tasas activas y pasivas de interés, incluyendo las

MEDIO CIRCULANTE

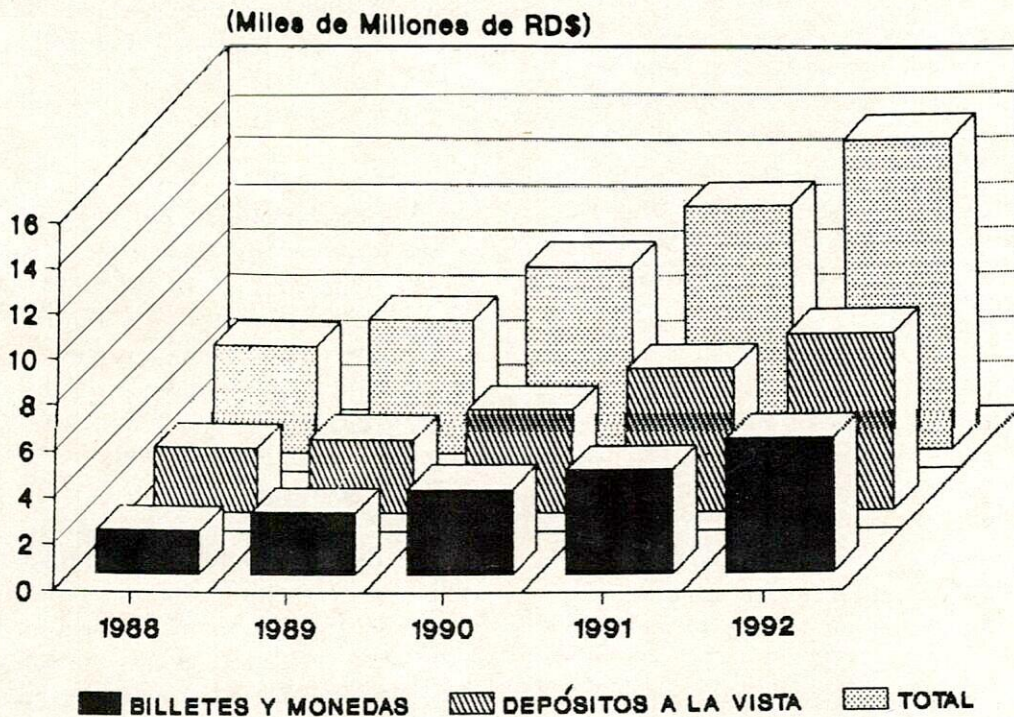

comisiones que cobran y pagan las entidades que integran el sistema financiero nacional, son determinadas por las fuerzas del mercado. La tasa de interés activa nominal del mercado interbancario mantuvo una tendencia a la baja durante el primer semestre del año 1992, y en los meses de septiembre a diciembre fue aumentando hasta un 31.6%. En el aumento registrado en la tasa activa para los últimos meses del año 1992, incidieron, entre otros factores, elementos especulativos utilizados por las instituciones bancarias y financieras, evidenciados en los altos márgenes de intermediación registrados (14% en promedio), y en la existencia de sobrelíquidez en el sistema, la cual no justifica los aumentos de esta tasa para el período señalado. La sobrelíquidez alcanzada fue provocada básicamente por el aumento de las captaciones y la liberalización de los fondos de encaje legal retenidos en el Banco Central. Aún así los niveles alcanzados por la tasa activa fueron inferiores a los registrados antes de la liberalización de las tasas de interés en 1991.

La tasa de interés pasiva en el mercado interbancario osciló entre 5.3 y 20.7% en 1992, dependiendo de los plazos y tipos de instrumentos.

En cuanto al crédito del Banco Central y sus instrumentos de captación, las autoridades mone-

tarias fijan la tasa de interés de los préstamos de regulación monetaria, como los adelantos y redescuentos, así como también, la tasa de los financiamientos otorgados por el Fondo de Inversiones para el Desarrollo Económico (FIDE) y el Departamento de Infraestructura Turística (INFRATUR). Por otra parte, el Banco Central fija la tasa de interés sobre sus certificados de participación para sus operaciones de mercado abierto, interviniendo así en el mercado interbancario.

A fines de diciembre de 1992, el plazo de las líneas de crédito bajo la forma de adelantos y redescuentos, manejadas bajo una política muy restrictiva, era de 180 días, a una tasa de interés de hasta un 17.5%. Mientras, las tasas de interés sobre préstamos otorgados por FIDE e INFRA-TUR fueron reducidas a un 14%, con un margen de intermediación de 3.5%, o sea, 17.5% para el beneficiario final. Al mismo tiempo, el Banco Central emitió tres partidas de certificados de participación por un monto total de RD\$900 millones, a tasas de interés de 16% la primera y 14% las dos últimas, como parte de sus operaciones de mercado abierto. Estas emisiones permiten a los bancos comerciales pagar a sus depositantes tasas de interés menores.

**TASAS DE INTERÉS DEL SECTOR FINANCIERO
(EN PORCIENTOS)**

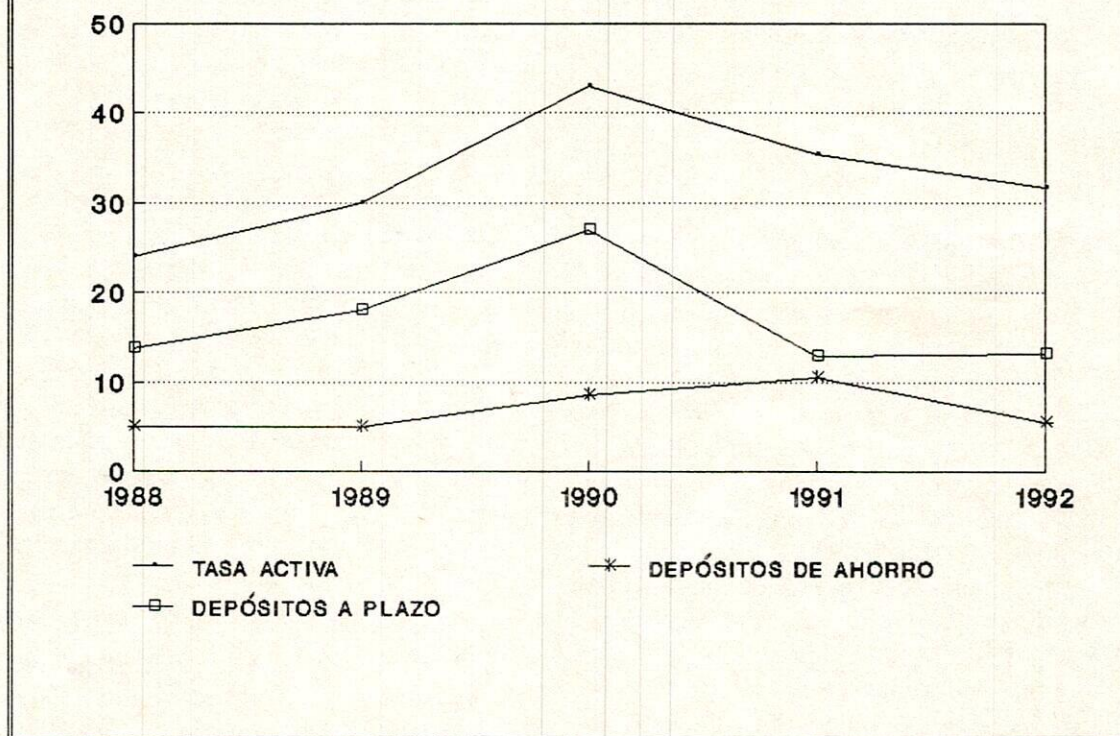

**TASAS DE INTERÉS DEL SECTOR FINANCIERO
(EN PORCIENTOS)**

	1988	1989	1990	1991	1992
Tasa Activa	24	30	43	35.3	31.6
Tasas Pasivas:					
Depósitos de Ahorro	5	5	8.5	10.5	5.6
Depósitos a Plazo	9.5-18	12-24	18-36	12.9	13.2

Nota: A partir de enero de 1991, se liberalizan las tasas de interés.

Por último, cabe señalar que el comportamiento observado por la tasa de inflación durante este año de 1992 permite inferir que en el incremento de la tasa de interés han influido otros elementos propios del mercado interbancario, y no la ineficacia de las políticas económicas.

5. FINANCIAMIENTO INTERNO DEL BANCO CENTRAL

Durante el año 1992 el financiamiento interno del Banco Central, a través de adelantos y redescuentos e inversión en valores, presentó un saldo de RD\$2,652.9 millones, con un incremento de RD\$128.5 millones con respecto a 1991. Sin embargo, los adelantos y redescuentos se redujeron en RD\$285.1 millones durante este período; siguiendo la política de restricción del crédito de las autoridades monetarias. Las inversiones en valores reflejaron un saldo de RD\$2,394.9 millones, con un incremento del orden de RD\$413.6 millones, debido, principalmente, al aporte para el programa FIDE del Banco Agrícola.

Los sobregiros y el fondo de liquidez, instrumentos no tradicionales de financiamiento, decrecieron en RD\$16.2 millones, debido al plan de recuperación que se viene aplicando a las instituciones que han confrontado problemas financieros en el pasado reciente.

6. CAPTACIÓN Y CANALIZACIÓN DE RECURSOS DE LA BANCA COMERCIAL

6.1 Depósitos

La captación de recursos por parte de los bancos comerciales en sus diferentes formas, a la

vista, de ahorro y a plazo, alcanzó un monto de RD\$21,146.6 millones, lo que implica un incremento de 33.2% respecto al total registrado en diciembre de 1991 (RD\$15,874.2 millones), que como fuera señalado anteriormente, contribuyó al gran incremento del crédito bancario, favoreciendo la producción interna.

Los depósitos a la vista, que constituyen parte de los medios de pago, alcanzaron RD\$7,810.4 millones, incrementándose en 24.1%, mientras que los depósitos de ahorro y a plazo, que constituyen factores de contracción de la oferta monetaria, alcanzaron RD\$13,336.2 millones, con un incremento de 39.2%. Los depósitos de ahorro y a plazo disminuyeron su tasa de crecimiento, la cual registró 52.6% en el período diciembre 91 / diciembre 92, ante las variaciones de las tasas de interés activas y pasivas. Sin embargo, el crecimiento de los depósitos totales permite confirmar que el público ha aumentado su grado de confianza en el sistema bancario.

6.2 Préstamos

La liberalización del encaje legal en cuanto a requerimientos de cartera a finales de 1991, y los recursos que mantenía el sistema bancario como sobrantes de efectivo, fueron elementos que favorecieron el fuerte incremento de fondos prestables.

Los préstamos de los bancos comerciales registraron un saldo de RD\$15,095.7 millones, con un incremento de RD\$4,239.3 millones (39%) respecto al año 1991 (RD\$10,856.4 millones). En cuanto a su canalización por sectores económicos, el sector privado presentó un saldo de RD\$13,756.3 millones, con un crecimiento de 43.1%, y el sector público RD\$1,339.4

PRÉSTAMOS POR DESTINO BANCOS COMERCIALES

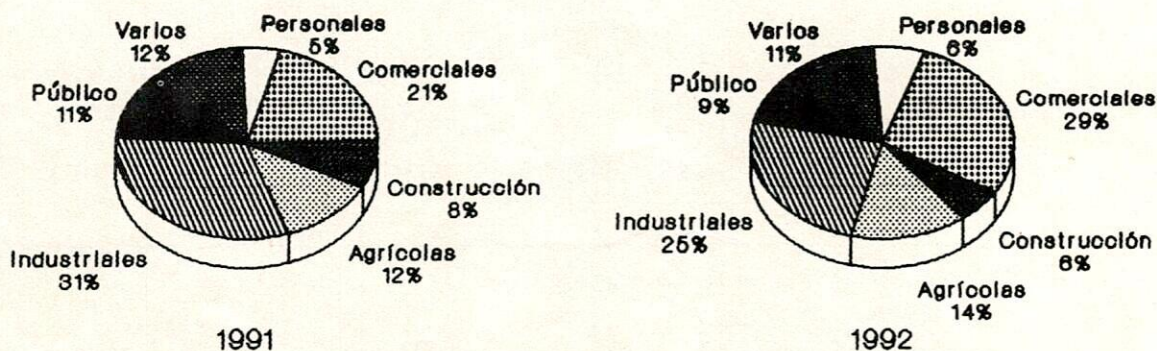

OBLIGACIONES POR DEPÓSITOS DE LOS BANCOS COMERCIALES

(En Millones RD\$)

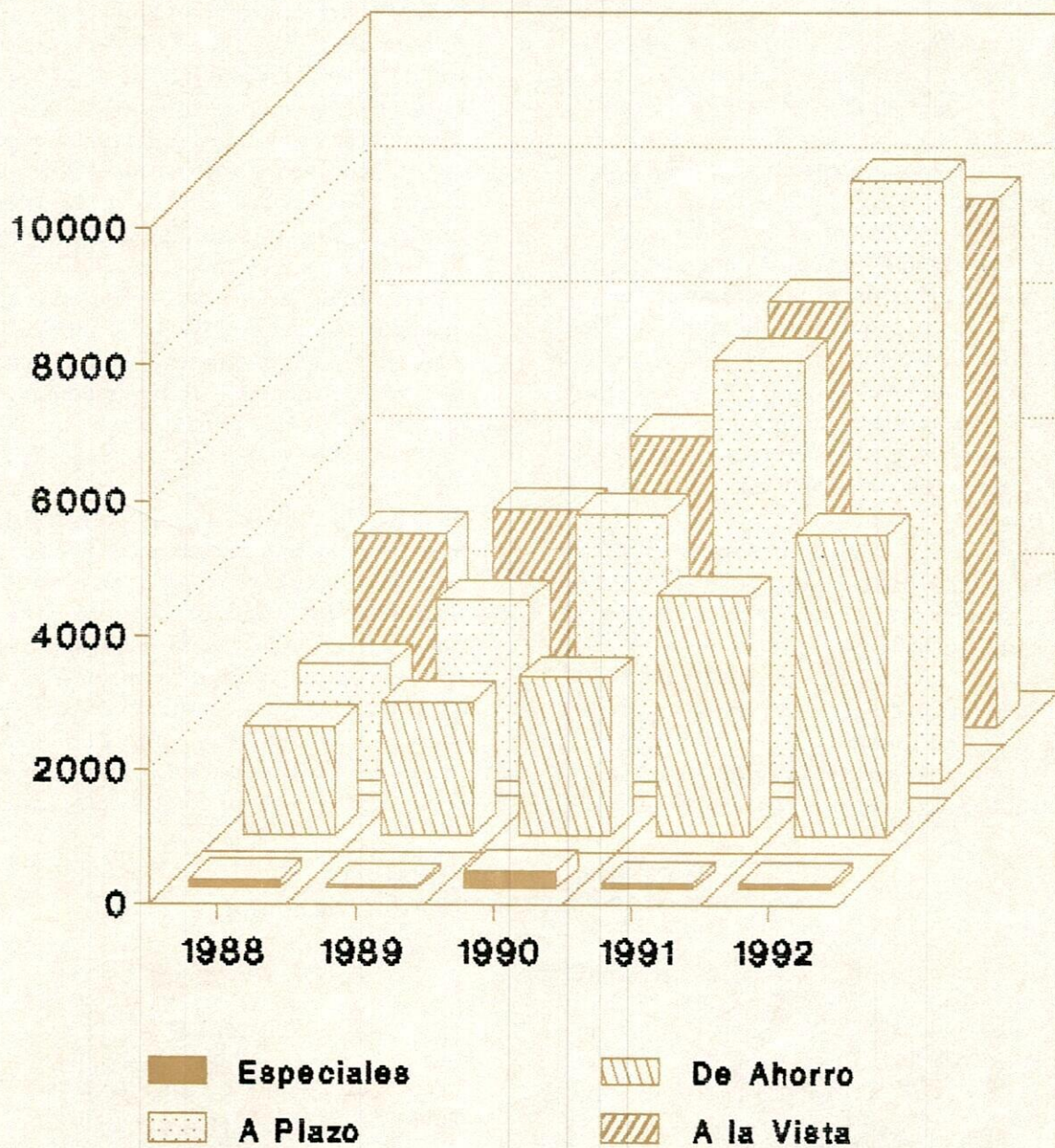

millones, con un incremento de 8%. Los préstamos al sector privado han sido dirigidos principalmente al sector comercio y manufactura, por lo que la reactivación económica ha sido favorecida sustancialmente.

7. CAPTACIÓN Y CANALIZACIÓN DE RECURSOS DE LOS INTERMEDIARIOS FINANCIEROS NO MONETARIOS

Los intermediarios financieros no monetarios son tradicionalmente definidos como entidades de fomento, especializadas en canalizar recursos hacia los diferentes sectores económicos y captar fondos del público a través de varios instrumentos financieros. Se clasifican en públicos y privados dependiendo del origen de su capital. Dentro de los primeros se encuentran el Banco Agrícola de la República Dominicana, el Banco Nacional de la Vivienda (BNV), la Corporación de Fomento Industrial (CFI), el Instituto de Desarrollo y Crédito Cooperativo (IDECOOP) y la Caja de Ahorros para Obreros y Monte de Piedad. Entre los intermediarios privados se encuentran las asociaciones de ahorros y préstamos, los bancos de desarrollo y los bancos hipotecarios de la construcción.

Las operaciones activas realizadas en 1992 por el sector financiero no monetario alcanzaron un nivel ascendente a RD\$19,383.0 millones, superior en RD\$4,137.4 millones (27.1%) a la cifra registrada en el año anterior (RD\$15,245.6 millones). Esto se debió, entre otras causas, al incremento en la canalización de recursos, movilizándolo por un monto de RD\$2,147.3 millones (26.6%), superior al registrado en simi-

lar período del año anterior que fuera de RD\$784.7 millones (11.3%).

El incremento en las operaciones activas de estas instituciones estuvo dado por una serie de medidas adoptadas por las autoridades monetarias, entre las cuales podemos citar: la flexibilización en el crédito con la eliminación de la condicionalidad de los préstamos dirigidos a sectores específicos, la modificación de la política de crédito del programa de financiamiento a la industria y al turismo, y el aumento del límite máximo de crédito del FIDE e INFRATUR, importantes fuentes de financiamiento de estos intermediarios. Otros factores que incidieron en el incremento fueron la reducción que se ha venido registrando en la tasa de interés activa luego de liberalizada en el año 1991, y, por otra parte, la caída en los niveles de las tasas de interés de los préstamos FIDE e INFRATUR.

La captación de recursos de estas entidades alcanzó la suma de RD\$9,423.2 millones, a través de los diferentes instrumentos que se utilizan en el mercado de valores. Esto implicó un incremento de RD\$1,774.4 millones, o sea, un 23.2%, en relación al nivel alcanzado a fines de diciembre de 1991, 7.6% menos que el incremento registrado de diciembre 1990 a diciembre 1991. Esta disminución en el ritmo de crecimiento de la captación se debió a las expectativas de cambio en la política financiera ante el propósito de las autoridades monetarias de hacer este sector más sólido, estable y de mayor transparencia. Asimismo, los repuntes de las tasas de interés durante los meses de agosto, septiembre y octubre de 1992, obligaron a estas instituciones a operar con recursos a corto plazo y con fondos provenientes del

CARTERA DE PRÉSTAMOS INTERMEDIARIOS FINANCIEROS NO MONETARIOS

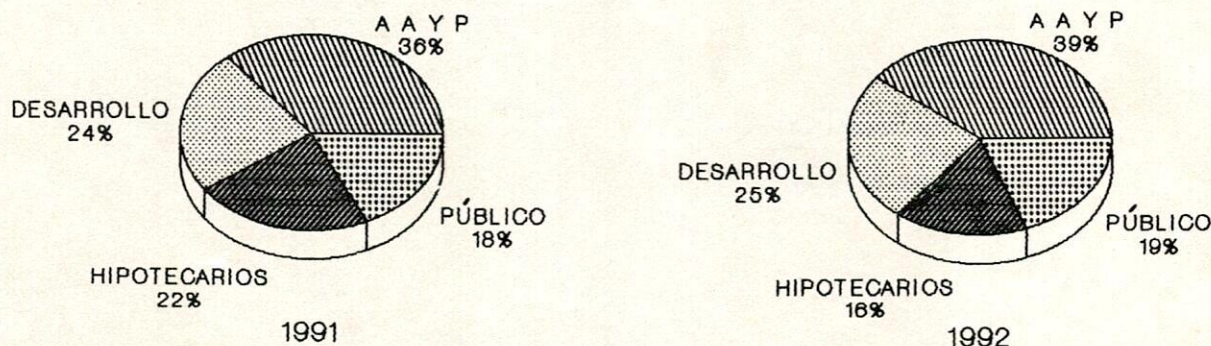

público, limitando así la demanda por depósitos a plazos mayores.

Por su parte, los depósitos totales registraron RD\$3,166.9 millones a diciembre de 1992 aumen-

tando en RD\$722.7 millones (29.6%). Dentro de éstos los depósitos de ahorro y a plazo ascendieron a RD\$2,988.3 millones, representando el 94.4% del aumento de los depósitos totales.

CAPTACIÓN DE RECURSOS INTERMEDIARIOS FINANCIEROS NO MONETARIOS

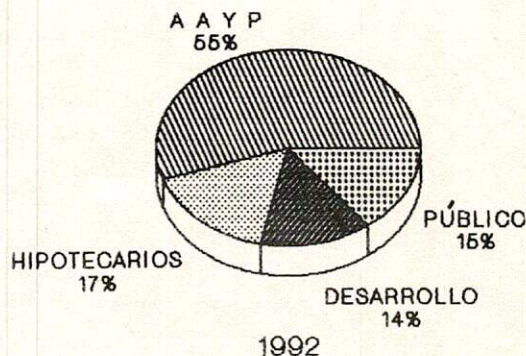
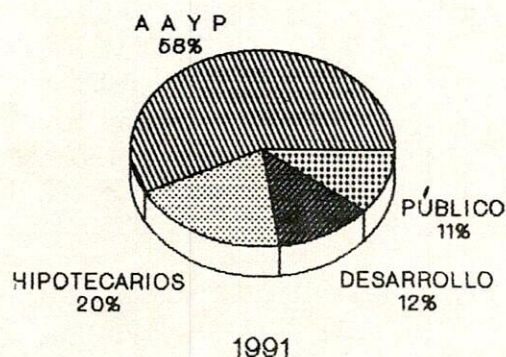

7.1 Sector Privado

Al finalizar el año 1992 el total de activos de las entidades privadas del sector financiero no monetario ascendió a RD\$12,363.3 millones, registrando un aumento de RD\$1,840.2 millones (17.5%) en relación a diciembre de 1991 (RD\$10,523.1 millones). Este comportamiento obedeció al crecimiento de las disponibilidades en 38.8% y de la cartera de préstamos en 24.8%. Mientras, las inversiones en valores y otros activos registraron disminuciones de 0.8 y 24.1%, respectivamente.

Por su parte, la captación de recursos del sector financiero no monetario privado ascendió a RD\$8,029.1 millones con un crecimiento de RD\$1,222.7 millones (18%) con relación a diciembre de 1991. Los valores en circulación registraron un crecimiento de RD\$912.3 millones (19.2%) y los depósitos, de RD\$310.4 millones (15%).

Desde su creación los certificados financieros han presentado la mayor parte de la captación a través de valores en circulación, por ser más rentables y redimibles a un plazo más corto. Los mismos alcanzaron RD\$4,795.2 millones en 1992, registrando un crecimiento de RD\$1,000.7 millones (26.4%) con relación a diciembre de 1991.

Los bonos crecieron 9.5%, mientras que las cédulas hipotecarias y los contratos de participación registraron decrecimientos de 13.8 y 8.6%, respectivamente.

Las asociaciones de ahorros y préstamos continúan a la vanguardia de este sector, tanto en la captación de recursos como en la cartera de préstamos. A éstas correspondió el 48.5% del crecimiento de la cartera del sector privado. La banca hipotecaria, por su parte, mostró un crecimiento de 4.3% en la captación de fondos, reflejando una recuperación, ya que para 1991 había registrado una disminución. La estabilidad económica registrada en el transcurso del año, con un bajo nivel de inflación, contribuyó a dinamizar este sector que había estado rezagado. La banca de desarrollo aumentó su captación en 40.9 por ciento.

En el período bajo análisis las obligaciones contraídas por estas entidades registraron un crecimiento de RD\$203.7 millones (19.8%) en comparación con el año anterior; la explicación está en el incremento de los préstamos otorgados por FIDE e INFRATUR en 11.8 y 112.3%, respectivamente. Como se mencionó antes, las tasas de interés de ambas ventanillas fueron reducidas a un 17.5% y se eliminó la condicionalidad en cuanto a proyectos específicos, entre otras cosas.

Los redescuentos y otras obligaciones continúan su tendencia a la baja (12.4 y 7.5%, respectivamente), debido a la disposición emanada de las autoridades de no abrir nuevas líneas por este concepto, con el fin de regular el medio circulante. En cambio, el crédito de los bancos comerciales a estos intermediarios creció 25.8% respecto al año anterior, cuando había tenido un decrecimiento de 4.5 por ciento.

7.2 Sector Público

Los activos totales de los intermediarios financieros no monetarios del sector público registraron a fines de 1992 un aumento de RD\$2,297.2 millones (48.6%), en comparación con 1991 cuando registró RD\$4,722.5 millones. La participación de este sector dentro del total de las operaciones de los intermediarios financieros no monetarios alcanzó el 36.2%, superior al porcentaje alcanzado en diciembre de 1991 (30.9%).

El Banco Agrícola mantuvo la primacía en cuanto a participación dentro del sector público, correspondiéndole el 80.5% de las operaciones activas totales ascendentes a RD\$5,649.1 millones. Esta institución bancaria concedió RD\$371.2 millones más de préstamos a la agricultura, llevando su cartera a RD\$1,404.2

millones. Por otra parte, el Banco Agrícola captó recursos equivalentes a RD\$720.4 millones, RD\$385.1 millones (114.9%) más que en 1991. Las autoridades monetarias incentivaron la inversión en el sector agropecuario, haciendo un llamado a las entidades bancarias que tenían sobrantes de encaje legal congelados en el Banco Central, y condicionando la liberación de los mismos a la canalización de los créditos a la agricultura. A fines de diciembre de 1992 ya varias entidades financieras habían colocado en el Banco Agrícola RD\$326.7 millones para dichos fines, como depósito a plazo indefinido..

Respecto al Banco Nacional de la Vivienda (BNV) su participación dentro de las operaciones totales del sector público alcanzó un nivel de 13.5%. Sus préstamos aumentaron 46.5%, y su captación 32.9 por ciento.

Las demás entidades financieras públicas, entre las cuales se encuentran la Corporación de Fomento Industrial (CFI), la Caja de Ahorros para Obreros y Monte de Piedad y el Instituto de Desarrollo y Crédito Cooperativo (IDECOOP) tuvieron una participación dentro del sector público de 5.9%, inferior en 3.7% a la participación registrada en diciembre de 1991.

CAPÍTULO IV

FINANZAS PÚBLICAS: GOBIERNO CENTRAL

OPERACIONES FISCALES DEL GOBIERNO CENTRAL

En miles de millones de RD\$

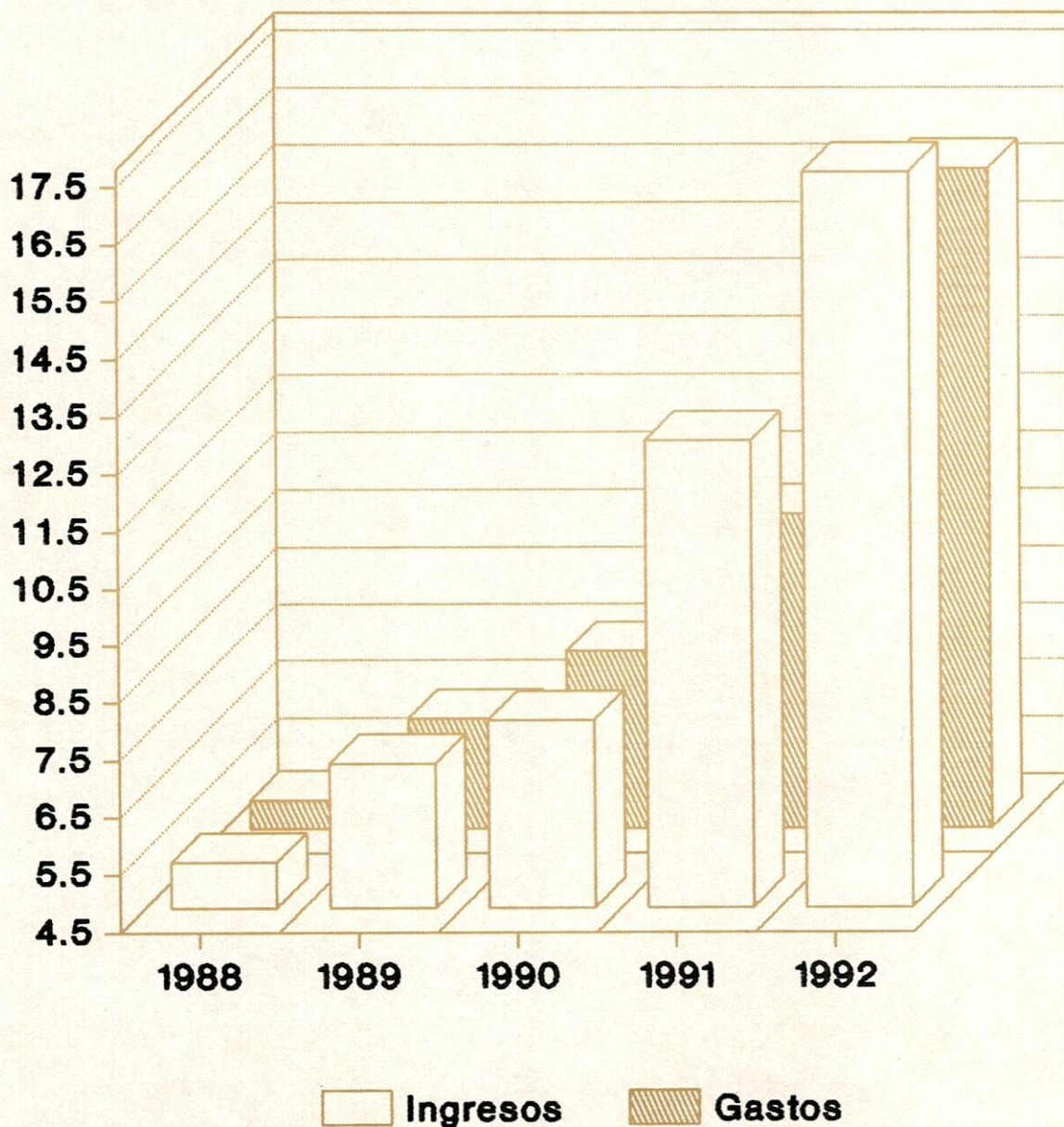

RESULTADO PRESUPUESTARIO

Las operaciones fiscales del año 1992 concluyeron con un superávit de RD\$3,426.4 millones, superior en RD\$1,017.8 millones al registrado el año anterior. Dicho superávit fue utilizado en gran parte en el pago de la deuda externa, cuya amortización alcanzó en ese período los RD\$1,700.5 millones. Los préstamos externos sólo ascendieron a RD\$163.0 millones, cifra inferior en RD\$93.6 millones a la del 1991. A continuación se explica con más detalle el comportamiento de los ingresos y gastos del Gobierno Central durante 1992.

2. INGRESOS

Al finalizar el año 1992, los ingresos totales del Gobierno Central ascendieron a RD\$17,320.4 millones, incluyendo recursos externos en forma de préstamos y donaciones. En términos nominales, estos ingresos crecieron en RD\$4,657.8 millones (36.8%) respecto a los de 1991. El total recaudado por el gobierno durante el período analizado representó un 17.4% del PIB corriente, superando en 3.6% el año anterior, cuando alcanzó un 13.9%. Las mayores recaudaciones obtenidas por concepto de impuestos sobre el comercio exterior e impuestos internos sobre las mercancías y servicios, como en años anteriores, fueron los factores preponderantes en el aumento.

Los ingresos generados por los impuestos sobre el comercio exterior se incrementaron en RD\$2,572.7 millones (66.3%) en relación a los RD\$3,882.2 millones del año 1991, como consecuencia del aumento de las importaciones de mer-

cancías, así como la efectiva aplicación del Arancel Provisional establecido mediante los Decretos Nos. 339 y 340 del 12 de septiembre de 1990. Dichos decretos modifican el cálculo de los impuestos al usar el valor CIF (Costo, Seguro y Flete) y no el FOB (Libre a Bordo) de la mercancía, como se hacía anteriormente. El valor CIF se expresa en moneda nacional a un tipo de cambio único para todas las mercancías importadas. En adición, a todos los bienes importados (salvo ciertas excepciones) se les aplica el cobro de la comisión sobre las importaciones, que aunque fue disminuida de un 15 a un 10%, actualmente se calcula sobre el valor CIF de la mercancía importada, originando un aumento o impidiendo la caída de las recaudaciones por este concepto.

El incremento de los ingresos por concepto de impuestos internos sobre las mercancías y servicios fue de RD\$1,759.5 millones (40.9%) con relación al período anterior, cuando éstos alcanzaron RD\$4,302.3 millones. El mayor aumento se registró en las recaudaciones de los impuestos internos sobre las mercancías, destacándose los impuestos sobre el consumo de los combustibles, ante el incremento registrado en los principales derivados del petróleo durante el período analizado. Asimismo, cabe señalar que los ingresos por concepto del impuesto a las transferencias de bienes industrializados y servicios (ITBIS), incluyendo el externo según lo establece la metodología del FMI, aumentaron al elevarse las importaciones de los bienes sujetos a ese impuesto, y por el incremento de la alícuota de un 6 a un 8%, a partir del 1ro. de junio del año bajo análisis, al entrar en vigencia el nuevo Código Tributario.

INGRESOS DEL GOBIERNO CENTRAL 1991-1992

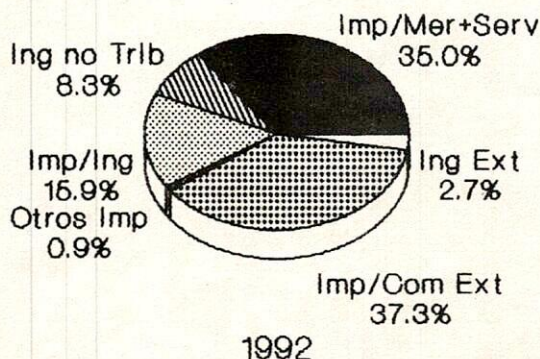
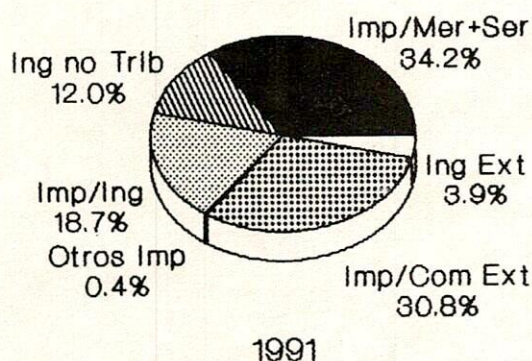

3. GASTOS

Los gastos totales del Gobierno Central ascendieron a RD\$16,011.9 millones, registrando un incremento de RD\$6,009.9 millones al compararlos con los del año 1991, cuando alcanzaron RD\$10,002.0 millones. Los gastos de capital aumentaron en 82.3%, porcentaje muy significativo, y los gastos corrientes aumentaron en 33.8 por ciento.

La inversión real aumentó marcadamente, en especial las construcciones de obras y plantaciones agrícolas, acorde con la política de reactivación del gobierno a través de las construcciones públicas. Asimismo, se efectuaron transferencias notables a la Corporación del Acueducto y Alcantarillado de Santo Domingo (CAASD), al Instituto Nacional de Recursos Hidráulicos (INDRHI) y a la Corporación Dominicana de Electricidad (CDE). Los gastos de capital también se elevaron debido a las mayores erogaciones por concepto de amortización de la deuda externa.

En cuanto a los gastos corrientes, éstos, como se mencionó antes, aumentaron un 33.8% con relación a los RD\$4,582.7 millones registrados en el año anterior. Los servicios personales y los bienes y servicios fueron las partidas más relevantes en el aumento.

Los gastos en servicios personales crecieron en 32.9% a consecuencia del aumento salarial del 20% a los empleados del sector público (Decreto No. 266-91 del 10 de julio de 1991); del aumento salarial a los jueces (Ley No. 33-91 del 8 de noviembre de 1991); así como de los ajustes de sueldos a los maestros por acuerdo verbal entre el Presidente de la República, la Secretaría de Estado de Educación Bellas Artes y Cultos (SEE-BAC) y el Director de la Oficina Nacional de Presupuesto (ONAP), a partir del 1ro. de septiembre de 1992. El aumento de los gastos en bienes y servicios fue el resultado de la reactivación de las construcciones de obras y plantaciones agrícolas, citada anteriormente, lo que ocasiona mayores compras de materiales y suministros.

GASTOS DEL GOBIERNO CENTRAL 1991-1992

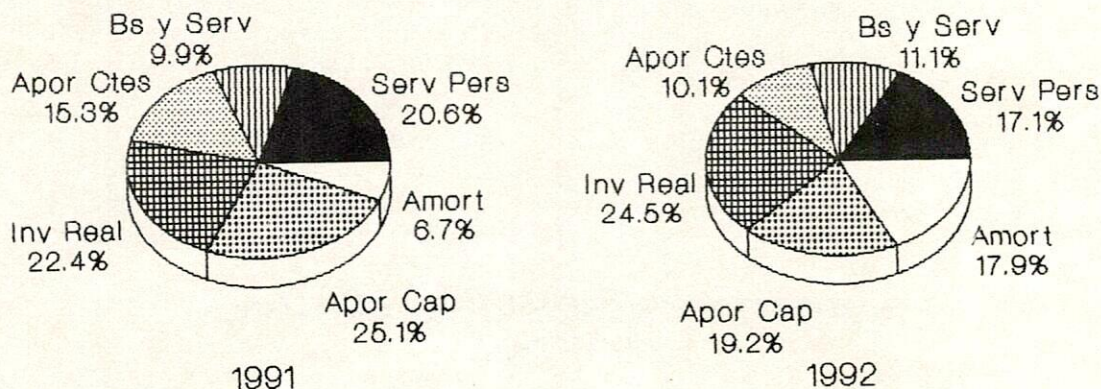

CAPÍTULO V

SECTOR EXTERNO

EXPORTACIONES & IMPORTACIONES

(En millones de US\$)

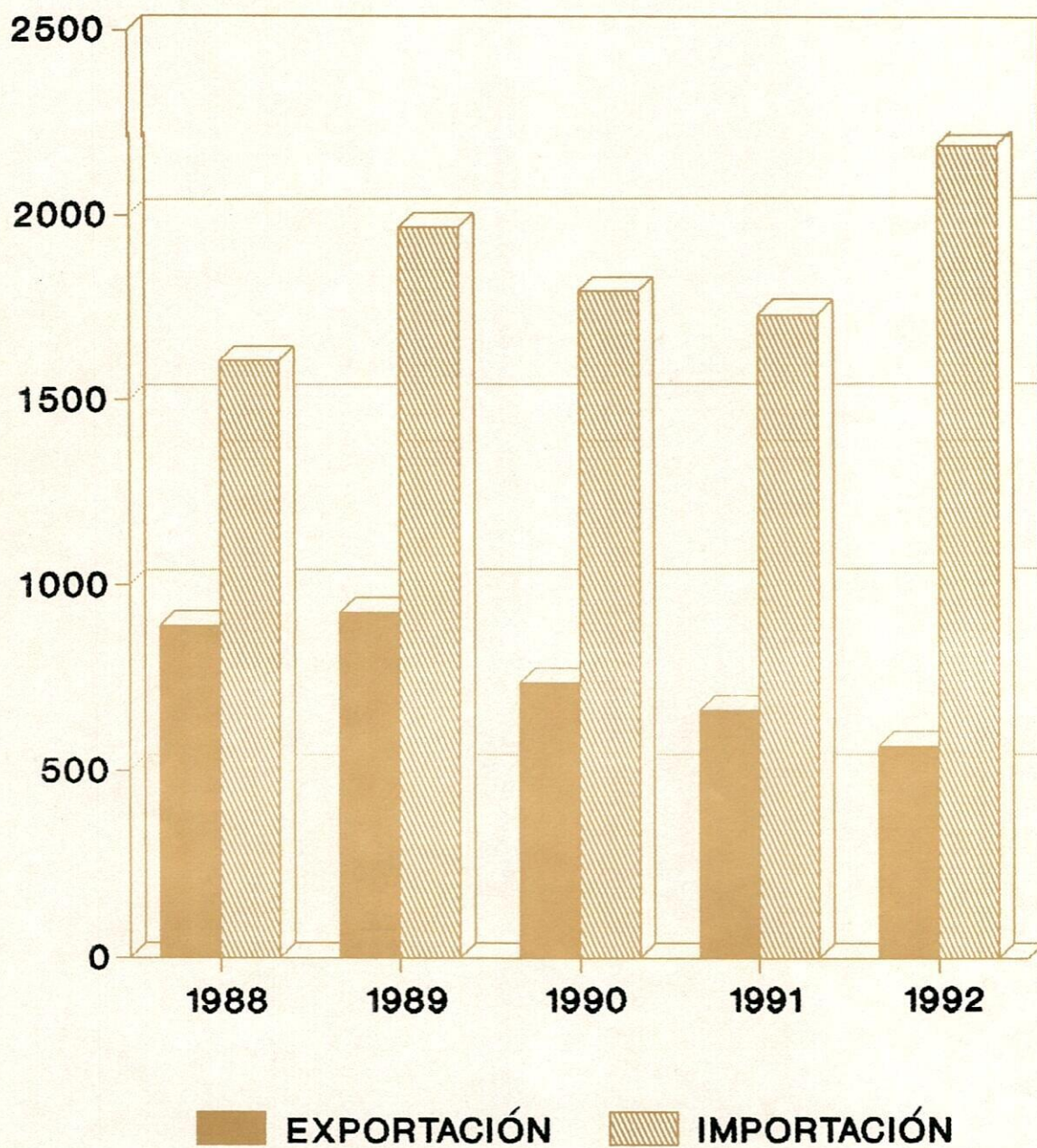

1. COMERCIO EXTERIOR

La balanza comercial de la República Dominicana durante el año 1992, registró un déficit de US\$1,616.2 millones, resultado de US\$561.9 millones de exportaciones y US\$2,178.1 millones de importaciones. El mismo fue superior en US\$545.7 millones al correspondiente al año 1991, debido a una disminución de 14.6% (US\$96.4 millones) en el valor de las exportaciones y un aumento de 26.0% (US\$449.3 millones) en el de las importaciones.

En el caso de las exportaciones, la reducción experimentada en 1992 se debió, fundamentalmente, a la caída en los precios y el volumen de prácticamente la totalidad de los productos de exportación, entre los que se destacan el ferróníquel, azúcar, café, oro y plata.

El volumen exportado de azúcar crudo en 1992 registró 334,645 T.M., a un precio promedio de US\$16.35 las cien libras, resultando un valor de US\$120.6 millones, inferior en US\$11.7 millones, con respecto al monto alcanzado en el año 1991. La disminución de US\$2.46 en el precio contrarrestó el aumento en el volumen de 15,728 T.M. En este comportamiento también influyó la antes citada baja de 35% en la cuota azucarera para el mercado preferencial de los Estados Unidos, de precios más altos, no obstante el aumento de las ventas de crudo al mercado mundial, de menor cotización.

De la misma forma, los demás derivados de la caña de azúcar, como el refino, furfural, melazas y mieles ricas, experimentaron en conjunto una reducción de US\$8.9 millones, debido a la disminución en los precios de los mismos, con excepción de la melaza, y a la baja en el volumen, salvo el caso de las mieles ricas.

Las exportaciones de cacao y sus manufacturas registraron en el 1992 US\$36.2 millones, aumentando US\$1.5 millones, debido al incremento de 3,188 T.M. en el volumen de cacao en grano.

Las exportaciones de café y sus manufacturas alcanzaron US\$25.6 millones en 1992, inferiores en US\$17.9 millones, al compararlas con las del año 1991, a causa de la disminución de US\$3.65 y 7,144 T.M. en el precio y volumen del café en grano, respectivamente, dado que las manufacturas aumentaron US\$1.1 millones en el valor.

Para contrarrestar esta situación, el Gobierno ofreció a los productores un incentivo de RD\$100.00 por cada cien libras de café exportado. Sin embargo, se embarcaron 21,044 T.M. de café en grano, a un precio promedio de US\$2.19 las cien libras, disminuyendo en US\$19.0 millones el valor exportado en 1992, en comparación con 1991.

EXPORTACIONES DE BIENES

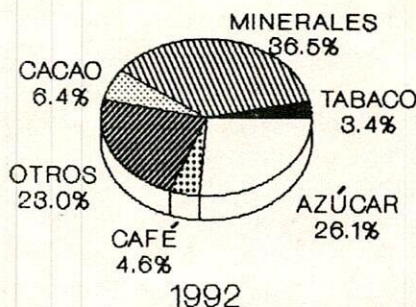
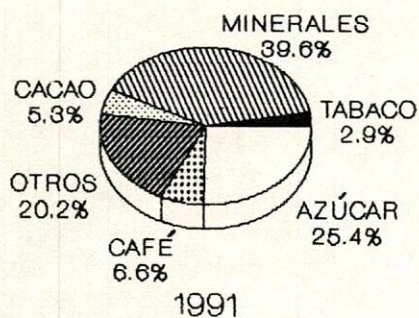

El volumen de 9,767 T.M. de las exportaciones de tabaco y sus manufacturas alcanzó un valor de US\$18.9 millones, inferior en US\$0.2 millón al del año 1991, del cual, le correspondió al tabaco en rama un monto de US\$14.0 millones,

aumentando en US\$0.3 millón, determinado por 8,733 T.M. embarcadas a un precio promedio de US\$72.60 las cien libras. Este comportamiento fue consecuencia de una disminución en el volumen de 2,075 T.M. (19.2%), en razón de la caída

de 16.1% en la producción de tabaco, dado que los precios, por el contrario, se incrementaron en 26.5 por ciento.

El valor de las exportaciones de ferromnquel de US\$179.3 millones, representó una disminución de US\$41.5 millones en comparación con el del año 1991. La misma fue originada por la baja de los precios en el mercado internacional, determinando que la empresa Falconbridge Dominicana fuera reduciendo los niveles de producción hasta decidir el cierre temporal de la misma a fines de año. Los precios promedio experimentaron una caída de US\$401.73 la T.M., al registrar US\$2,541.37 en 1992; y el volumen se redujo en 4,461 T.M., alcanzando 70,566 toneladas métricas para ese mismo año.

Las exportaciones de doré (aleación de oro y planta) registraron US\$26.0 millones, representando una reducción de US\$13.6 millones respecto a las del año 1991, a consecuencia de una

disminución en el volumen exportado, debido a los problemas en la extracción del mineral, y a la baja en los precios internacionales.

No se realizaron exportaciones de bauxita, en razón de la prohibición de su extracción, para proteger la ecología, desde enero de 1992.

El valor de las exportaciones de productos no tradicionales alcanzó US\$129.3 millones en 1992, inferior en US\$3.9 millones al de 1991, cuando registró US\$133.2 millones.

Por otra parte, en cuanto al destino de las exportaciones de productos dominicanos, el valor de las mismas se concentró en el Continente Americano, como es tradicional, representando un 68.1% del total, en el que la mayor proporción (78.1%), correspondió a los Estados Unidos, principal socio comercial de la República Dominicana; mientras que el porcentaje restante (31.9%), se distribuyó entre los continentes de Europa (21.9%), Asia (7.5%) y Africa (2.5%).

IMPORTACIONES DE BIENES

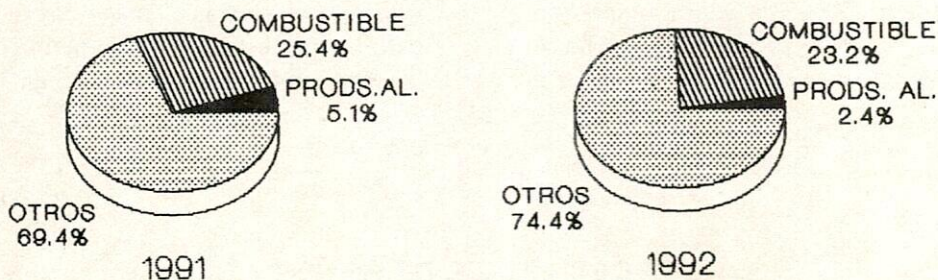

En lo que respecta a las importaciones de bienes, las mismas registraron un monto de US\$2,178.1 millones, superiores en US\$449.3 millones (26.0%), en comparación con el año 1991, a consecuencia del aumento registrado, principalmente en las compras de petróleo y sus derivados (US\$52.9 millones), de trigo (US\$5.5 millones), carbón mineral (US\$2.9 millones) y de "Otras Importaciones" (US\$428.6 millones). Las compras externas de productos alimenticios por parte del Instituto de Estabilización de Precios (INESPRE), por el contrario, disminuyeron en US\$40.6 millones.

En el caso del petróleo y derivados, el cual representó el 22.5% del total de las compras al

exterior, el mismo alcanzó un valor de US\$489.7 millones, de los que US\$237.7 millones correspondieron a crudos, inferiores en US\$5.7 millones a las del año 1991, y los restantes US\$252.0 millones, a derivados, superiores en US\$58.6 millones a los del año anterior.

La Refinería Dominicana de Petróleo (REFIDOMSA), realizó compras de crudo por un valor de US\$196.0 millones, representando un aumento de US\$3.7 millones, debido al incremento de 631 mil barriles en el volumen, dado que los precios, por el contrario, disminuyeron US\$0.75 el barril. Las mayores compras procedieron de México (7.5 millones de barriles), y el resto, de países árabes (3.3 millones de barriles),

dado que no se adquirió de Venezuela, en razón de los altos precios.

Con relación a las importaciones de petróleo crudo realizadas por la Empresa Falconbridge Dominicana, las mismas alcanzaron US\$41.8 millones, descendiendo con respecto al año anterior en US\$9.4 millones, debido, principalmente, a la disminución de 0.7 millones de barriles en el volumen, a consecuencia de la reducción de los niveles de producción de esa entidad en 1992.

En cuanto a los derivados de petróleo, los mismos alcanzaron un volumen de 12.0 millones de barriles, a un precio promedio de US\$21.07, determinando un valor de US\$252.0 millones, el cual representó un aumento de US\$58.6 millones en relación con el valor de 1991, debido a un incremento de 3.5 millones de barriles, dado que los precios, por el contrario, bajaron en US\$1.69 por barril. De este incremento, US\$21.5 millones correspondieron a gasoil, US\$13.9 millones a gasolina, US\$8.8 millones a avtur, US\$8.4 millones a gas licuado de petróleo, y US\$4.4 millones a fuel oil, principalmente, en razón del aumento de la demanda por la mejoría del servicio energético, del transporte y del abastecimiento de las naves aéreas.

Con respecto a las compras de US\$193.9 millones de estos derivados, realizadas por la Refinería, las mismas experimentaron un aumento de US\$50.7 millones, determinado por el incremento en el volumen de 2.8 millones de barriles, dado que los precios disminuyeron US\$1.33 por barril.

La Corporación Dominicana de Electricidad (CDE) realizó importaciones de derivados por US\$10.2 millones, disminuyendo en relación con las del año anterior en US\$1.9 millones. La CDE está realizando las compras del fuel oil a través de la Refinería Dominicana de Petróleo. Asimismo, las importaciones de las distribuidoras y de Lubricantes Dominicanos (LUBRIDOM) descendieron en US\$3.5 millones, alcanzando un monto de US\$16.0 millones en 1992.

El valor de las importaciones de productos alimenticios realizadas por el INESPRES durante 1992 alcanzó US\$11.3 millones, inferior en US\$40.6 millones (78.2%) al de 1991. No se realizaron compras de pastas alimenticias, habichuelas, y aceite, a través de dicha institución, en razón de que estos alimentos fueron comercializados por el sector privado. En cuanto a las com-

pras externas de trigo realizadas por Molinos Dominicanos, las mismas ascendieron a US\$41.8 millones, aumentando en US\$5.5 millones (15.2%) en comparación con las del año anterior.

Por otra parte, los productos clasificados en "Otras Importaciones" durante el año 1992 registraron un valor de US\$1,620.7 millones, superior en US\$428.6 millones (36.0%), al valor de 1991, lo que se podría atribuir, en parte, a una mayor demanda de insumos y maquinarias, ante el crecimiento del PIB, a la reducción de los aranceles, a la disminución desde un 15% a un 10% de la comisión sobre las importaciones para el pago de la deuda externa, y a la ampliación de los productos exentos del pago de la misma.

2. BALANZA DE PAGOS

La balanza de pagos de la República Dominicana correspondiente al año 1992, registró un superávit de US\$123.5 millones en su resultado global, medido a través de la variación de las reservas internacionales netas del Banco Central, a consecuencia del aumento de US\$63.5 millones en los activos internacionales, los cuales pasaron de US\$426.2 millones en 1991, a US\$489.7 millones en 1992, y de la disminución de US\$60.0 millones en los pasivos, que alcanzaron US\$183.7 millones. El comportamiento de estos pasivos fue afectado por la liquidación en el mes de marzo de la deuda externa del Banco Central con el Banco Central de Venezuela por US\$262.5 millones, eliminándose los montos pendientes por concepto de los convenios de crédito recíproco, convenio de cooperación financiera y el Acuerdo Multilateral de Santo Domingo, por el equivalente del 32.5% (US\$85.3 millones) de esos adeudos, mediante el mecanismo fundamentado en bonos cupón cero del Tesoro de los Estados Unidos de América.

Como se mencionó antes, la balanza comercial arrojó un déficit de US\$1,616.2 millones en 1992, determinado por el monto registrado en el valor de las exportaciones e importaciones de mercancías de US\$561.9 y US\$2,178.1 millones, respectivamente, representando un deterioro de US\$545.7 millones en relación con el correspondiente a 1991, cuando alcanzó US\$1,070.5 millones.

Este resultado obedeció al aumento en el valor de importaciones de 26.0% (US\$449.3 millones), debido a los mayores volúmenes

adquiridos de gasoil, fuel oil, avtur y gas propano; a la reducción de los aranceles; y al crecimiento del PIB; y se vio agravado por la disminución en el valor de las exportaciones totales de 14.6% (US\$96.4 millones), a consecuencia, fundamentalmente, de la caída de las exportaciones de azúcar (US\$20.5 millones), café (US\$17.9 millones), ferroníquel (US\$41.5 millones) y las de doré (US\$13.6 millones).

Las transacciones de servicios alcanzaron un saldo positivo de US\$787.5 millones en 1992, determinado por ingresos y egresos que registraron US\$1,603.7 y US\$816.2 millones, respectivamente, superior en US\$161.5 millones, al correspondiente a 1991. Este resultado fue superavitario, aunque los egresos aumentaron 14.6%, el crecimiento en los ingresos fue mayor (19.0%).

Los ingresos por servicios del año 1992, superaron en US\$265.2 millones a los del año anterior, debido, básicamente, al aumento de US\$218.6 millones en los cálculos de la partida de viajes (turismo), la cual registró US\$1,095.8 millones, así como por el incremento de US\$37.5 millones en los gastos locales de zonas francas, los cuales se estimaron en US\$287.4 millones; el de US\$8.8 millones en los servicios diversos, y el crecimiento de US\$3.5 millones en otros transportes. Por el contrario, los ingresos por fletes y seguros, y renta de la inversión disminuyeron en US\$2.5 y US\$1.2 millones, respectivamente.

Los egresos por servicios se incrementaron en US\$103.7 millones, pasando de US\$712.5 millones en 1991 a US\$816.2 millones en 1992. Este aumento en los egresos estuvo determinado, principalmente, por el incremento de US\$56.4 millones en los fletes y seguros, y US\$26.6 millones en la renta de la inversión, la cual alcanzó US\$259.8 millones, incluyendo US\$161.1 millones de intereses de la deuda externa. Las demás partidas de servicios aumentaron ligeramente.

Las transferencias unilaterales netas (donaciones), alcanzaron un valor de US\$431.8 millones, registrando un incremento de US\$45.3 millones con respecto al año 1991. Las mismas incluyen las remesas familiares recibidas de los dominicanos residentes en el exterior, y contribuyen a reducir el déficit de las transacciones corrientes. Este déficit alcanzó un monto de US\$396.9 millones en 1992, evidenciando un deterioro significativo al compararlo con el correspondiente al año 1991.

En cuanto a las transacciones de capital, los capitales, excluyendo las reservas, registraron un aumento en 1992 de 18.7% (US\$82.1 millones), al pasar de US\$438.3 millones en 1991 a US\$520.4 millones en 1992.

Los capitales por concepto de inversión extranjera registrados durante el 1992, alcanzaron US\$179.0 millones, superiores en 23.4% (US\$34.0 millones) a los correspondientes a 1991 (US\$145.0 millones).

En relación con los desembolsos de préstamos, dentro de los capitales de mediano y largo plazo, los mismos registraron US\$111.5 millones, inferiores en US\$41.4 millones a la cifra de 1991 (US\$152.9 millones), ya que los ingresos de las fuentes bilaterales y multilaterales de crédito disminuyeron en US\$21.9 y US\$19.5 millones, respectivamente.

3. DEUDA EXTERNA

La deuda pública externa global al 31 de diciembre de 1992, según cifras revisadas, ascendió a US\$4,426.2 millones, monto que refleja una reducción de US\$187.5 millones (4.1%) respecto al año 1991; representa el 56.4% del PIB a precios corrientes y el 204.4% de las exportaciones de bienes y servicios para 1992.

La variación registrada en el monto adeudado, en comparación con el año 1991, resulta de la combinación de los siguientes factores, cuantificados en millones de dólares de los Estados Unidos de América:

Flujo neto	US\$ -41.2
Reducción negociada de principal	-200.4
Variación de intereses en atraso	86.4
Fluctuación por tasa de cambio	-32.3
TOTAL	US\$-187.5

En la determinación del flujo neto, es decir, desembolsos menos amortizaciones, sólo se tomarán en cuenta los pagos efectivos de principal. Por tanto, no se refleja la reducción obtenida en operaciones de recompra y otras negociaciones realizadas en 1992, por el valor antes mencionado.

Las operaciones de reducción de deuda materializadas durante el año 1992 reflejaron un descuento promedio de 70.7%, luego de incluir el efecto neto de éstas sobre los intereses, el cual resultó en una reducción de US\$29.3 millones. El

monto de estas transacciones expresado en millones de dólares de E.U.A., fue el siguiente:

	DEUDA TOTAL NEGOCIADA	REDUCCION OBTENIDA
Banco Central de Venezuela	US\$287.7	US\$202.4
Banco de España	11.6	7.3
Atrasos en canje de divisas	10.4	7.7
Private Export Funding Corporation	8.8	8.0
Ingenieros Civiles Asociados	4.3	3.0
Sociedad Venezolana de Electrificación, C.A.	0.5	0.1
TOTAL	US\$323.3	US\$228.5

El servicio total pagado, o sea, amortización más intereses, sobre la base de valor efectivo, ascendió a US\$480.9 millones, monto que contiene el pago correspondiente a la deuda originalmente contratada a corto plazo, de la cual se incluyen en el servicio US\$166.6 millones y US\$44.4 millones en principal e intereses, respectivamente, cuando los desembolsos a corto plazo ascendieron a US\$112.2 millones. El servicio total representa el 22.2% de las exportaciones de bienes y servicios realizadas en el año.

Comparado con el año 1991, el servicio de la deuda resulta en una reducción de 10.3%, no obstante computarse pagos por atrasos bajo la "Minuta" acordada con el Club de París ascendentes a US\$46.7 millones, principalmente para contratos concertados después del 30 de junio de 1984, así como por compromisos "De Minimis" y de corto plazo, según criterios contenidos en la "Minuta".

El monto pagado al Club de París por servicio en atraso, se aproxima al efectivo utilizado para la recompra de la deuda con el gobierno de México en 1991, que fue de US\$52.9 millones, con un descuento de 67.5%, de manera que la variación en el servicio respecto al año 1991 se explica fundamentalmente por la puesta al día de la deuda con los principales organismos multilaterales, completada a mediados de 1991, cuyo servicio se encontraba en atraso a final de 1990 con un valor de US\$53.6 millones.

Por el lado de los atrasos en el servicio, la evolución refleja un monto de US\$1,595.4 millones, equivalente a un 36% de la deuda global. Sin embargo, el 94.9% de este valor se encuentra en diferentes etapas de renegociación, incluyendo el reescalamiento realizado con el Club de París. Este, de ser aprobado por el Congreso Nacional, reduciría el monto de atrasos en US\$940.5 millo-

nes, tanto por efecto de reprogramación y cambios introducidos en las estipulaciones financieras de los contratos correspondientes, como por los pagos comprometidos con su entrada en vigor.

En cuanto a los desembolsos, se registró una reducción de US\$131.4 millones respecto al año 1991, al totalizar US\$275.8 millones. Como fue comentado, este monto incluye US\$112.2 millones de obligaciones con origen de corto plazo. La variación en esta línea respecto a desembolsos recibidos en 1991 fue de menos de US\$71.4 millones. Por otra parte, las autoridades optaron por girar sobre el acuerdo Stand-by con el FMI, cuyos recursos venían acumulándose desde su aprobación en agosto de 1991, totalizando US\$52.1 millones, cifra que es menor a la correspondiente al valor recibido bajo el financiamiento compensatorio otorgado por dicho organismo y desembolsado en 1991, por valor de US\$60.1 millones.

Cabe destacar que las transferencias netas hacia el exterior, es decir, desembolsos menos servicio, originadas en el comportamiento de la deuda pública externa, continúan mostrando resultados negativos. El monto correspondiente al año 1992 fue de —US\$205.1 millones en términos de pago efectivo, más significativo que en el año previo, cuando totalizó— US\$135.2 millones, no obstante registrarse una contracción en el servicio; mayor fluidez en las transacciones con las instituciones multilaterales de financiamiento y mejoramiento en la velocidad de ejecución de algunos proyectos. La explicación de este comportamiento se encuentra, principalmente, en la reducción de los flujos de corto plazo.

Dentro de la dinamización de las relaciones con el Banco Interamericano de Desarrollo (BID) y el Banco Mundial cabe citar la entrada en efectividad en el curso de 1992 de empréstitos por un monto global de US\$123.3 millones para los siguientes proyectos: Programa Mejoramiento Educación Primaria SEEBAC/BID (US\$29.3 millones); Proyecto Desarrollo de la Educación Primaria SEEBAC/BIRF (US\$15.0 millones); y Construcción/Reconstrucción Carreteras SEOPC/BIRF (US\$79.0 millones).

Asimismo, el BID aprobó un préstamo para la rehabilitación y mantenimiento de caminos vecinales por US\$34.4 millones y se avanzaron las negociaciones de sendos financiamientos vin-

culados a la reforma del sector financiero por un monto de US\$100.0 millones con el BID y de US\$51.0 millones con el Banco Mundial. Por otra parte, se iniciaron las gestiones para la aprobación por parte del BID, de un crédito por US\$48.0 millones para el proyecto de desarrollo agrícola del valle de San Juan.

Los financiamientos aprobados por los diferentes tipos de prestamistas, incluyendo los correspondientes a proyectos de ejecución, concluyeron el año con recursos pendientes para desembolsos futuros por valor de US\$490.9 millones, correspondiendo el 80.8% a instituciones multilaterales, entre las cuales se destaca el BID con US\$256.2 millones y el Banco Mundial con US\$131.4 millones. Esta situación incidirá en que la composición de la deuda según el tipo de acreedor, continúe reflejando el predominio oficial que ha venido caracterizándola, tal y como muestra el resultado para 1992 que fue el siguiente:

	DEUDA TOTAL (MILLONES DE US\$)	% DEL TOTAL
ACREEDORES OFICIALES	3,133.9	70.8
Multilaterales	1,106.0	25.0
Bilaterales	2,027.9	45.8
ACREEDORES PRIVADOS	1,292.3	29.2
Banca comercial	1,134.4	25.6
Suplidores y otros	157.9	3.6
TOTAL	<u>4,426.2</u>	<u>100.0</u>

En lo que respecta a los aspectos financieros concernientes a las negociaciones bilaterales, el monto reestructurado fue de US\$904.9 millones, de una deuda total de US\$1,707.8 millones, y los plazos logrados fueron de 20, 15 y 10 años, con períodos de gracia de 10, 8 y 5 años, respectivamente. A continuación referimos lo acordado con cada país.

El monto reestructurado con el gobierno de Alemania fue de US\$42.1 millones, a una tasa de interés de 3.6% anual para la deuda concesional, similar al promedio para los contratos vigentes. Para la no concesional, la tasa anual negociada fue de 8.2%, la cual se compara favorablemente con el promedio vigente que alcanza 8.9%. En adición, se consiguió diferir para abril de 1993 el pago de intereses generados por la reestructuración desde el 1ro. de octubre de 1991 hasta el 30 de junio de 1992.

Con España se reestructuraron US\$250.3 millones. Las tres entidades que participaron en las negociaciones fueron el Banco de España, el Instituto de Crédito Oficial (ICO) y la Compañía Española de Seguros de Crédito a la Exportación (CESCE). La deuda con las dos primeras fue calificada en la categoría de Ayuda al Desarrollo, o sea deuda concesional, negociándose una tasa de interés anual de 3%, la cual se compara favorablemente con el promedio ponderado para los contratos vigentes, que se aproxima al 6.6 por ciento.

Para la deuda comercial denominada en dólares de los Estados Unidos de América, la tasa de interés anual fue la London Interbank Best Offer Rate (LIBOR) con margen de 0.5%, pero limitando la tasa total a no más de 7.25%. En el caso de la deuda denominada en pesetas, la tasa fue de 10% anual, ligeramente inferior al promedio ponderado de los contratos vigentes, que es de 10.4 por ciento.

En adición a lo anterior, se lograron las siguientes facilidades:

- El Banco de España aceptó considerar mecanismos de reducción para deuda con origen en corto plazo, que debía ser pagada no más tarde del 30 de junio de 1992, habiéndose efectuado el pago con un descuento de un 63%. Además, se incluyeron en la consolidación, los vencimientos hasta agosto de 1995 correspondientes a la reprogramación acordada con el Club de París de 1985.
- Los intereses generados del 1ro. de enero hasta el 30 de junio de 1992, luego de la reestructuración, serán perdonados para la deuda con el ICO, y se difirieron hasta el 30 de abril de 1993 aquéllos generados del 23 de noviembre de 1991 hasta el 30 de junio de 1992 correspondientes a la deuda con CESCE.

De la deuda con los Estados Unidos de América se reestructuraron US\$480.6 millones, con la participación de la Agencia para el Desarrollo Internacional (AID), el Departamento de Agricultura (Ley Pública 480/PL-480), el Departamento de Defensa (deuda militar), el Banco de Exportación e Importación (EXIMBANK), y la Corporación de Crédito para Productos Básicos (Commodity Credit Corporation/CCC). Las cifras no fueron totalmente conciliadas, permane-

ciendo discrepancias considerables en montos y criterios con la CCC, las cuales se mantienen desde la renegociación de 1985.

Las deudas con las dos primeras entidades citadas fueron calificadas de Ayuda al Desarrollo. Las tasas de interés anuales negociadas para éstas, son similares al promedio ponderado de las tasas contractuales, de 2.8% para la AID y 3.5% para PL-480; en tanto que la tasa de interés para la deuda militar se redujo de un promedio de 12.2 a 7.9%. Por otra parte, la tasa correspondiente a préstamos de vivienda garantizados por la AID fue de 7.9%, similar al promedio ponderado de los préstamos vigentes.

En cuanto a la deuda típicamente comercial, la del EXIMBANK (créditos directos, garantías y seguros de crédito) y la de la CCC, correspondiente a garantías otorgadas, la tasa de interés quedó sujeta a fluctuaciones como en el pasado, pero con una más conveniente definición del mercado de referencia en el caso del EXIMBANK: mientras que se optó por una tasa fija de 7.25% en el caso de la CCC, prefiriéndola a una tasa flotante que había promediado 9.3% en los últimos ocho años.

Para todas las deudas, se obtuvo el diferimiento hasta junio de 1993, de los intereses que vencían en junio de 1992, devengados luego de la reestructuración.

Con Francia se reestructuraron US\$20.3 millones. La deuda renegociada comprendió tres entidades; el Banco de Francia, Crédito Nacional y la Compañía Francesa de Seguro para el Comercio Exterior (COFACE). La primera, por asumir la reprogramación bajo Club de París de 1985, comprende deuda de Ayuda al Desarrollo y Comercial; la segunda es una entidad de financiamiento para el desarrollo; y la tercera tiene como objetivo el fomento a las exportaciones a través de seguros de crédito.

La tasa de interés anual renegociada para la deuda de Ayuda al Desarrollo fue de 2.9%, similar al promedio ponderado de los contratos vigentes y se eliminó el margen de penalidad para el cálculo de los intereses sobre atrasos, desde la fecha de vencimiento original.

La tasa de interés para la deuda comercial se negoció a 4.8% fija para la porción en dólares de los Estados Unidos de América, mejorando la posición anterior que era de 7.5% como promedio ponderado. Para la porción en francos fran-

ceses se obtuvo una tasa de 9%, ligeramente superior al promedio ponderado correspondiente a los contratos vigentes, pero reduciendo en no menos de 0.5% la tasa aplicable para los intereses sobre atrasos generados al 30 de septiembre de 1991.

Adicionalmente, Francia concedió el diferimiento de los intereses generados del 1ro. de octubre de 1991 hasta el 30 de junio de 1992, luego de la reestructuración, para ser pagados el 1ro. de abril de 1993.

El monto reestructurado de la deuda con el Japón fue de US\$111.6 millones. La deuda renegociada comprendió al Fondo para el Desarrollo Económico de Ultramar (OECE) y al Ministerio de Industria y Comercio Internacional (MITI). La primera otorga préstamos de Ayuda al Desarrollo, para la cual se obtuvo una tasa de interés anual de 4.3%, similar al promedio ponderado de los contratos vigentes. La segunda concede garantías y seguros de crédito, es decir, deuda comercial, negociándose para ésta una tasa anual de 8%, la cual se compara favorablemente con la correspondiente a los contratos vigentes que es de 9.2% como promedio ponderado. Además, se consiguió para estos créditos una reducción de 2.6% en la tasa aplicable a los intereses sobre atrasos a partir del vencimiento original y hasta el 30 de septiembre de 1991, reducción que fue de 4% para la deuda de Ayuda al Desarrollo.

En adición a lo anterior, se concedió el diferimiento de los intereses, luego de la reestructuración, generados desde el 1ro. de octubre de 1991 hasta el 13 de mayo de 1993, para ser pagados en esa última fecha.

Por otra parte, la "Minuta" también establecía el 30 de junio de 1992 como fecha límite para realizar los pagos de la deuda no reprogramable, para la cual se registraban atrasos en el servicio al 22 de noviembre de 1991. Con excepción de las obligaciones con problemas de conciliación, estos pagos fueron realizados cumpliendo ese límite, permaneciendo aún dos acreedores impagos, debido a la falta de conciliación de los adeudos, en ambos casos, deudas contratadas después de la fecha de corte.

Agregando la cláusula de canje inmediato de moneda local recibida por el Banco Central del sector privado para el pago de obligaciones garantizadas o aseguradas por los observadores y los países acreedores, los pagos realizados por

República Dominicana luego de la firma de la "Minuta" y hasta el 31 de diciembre de 1992 ascienden a US\$73.9 millones, aproximadamente, por su equivalencia en dicha moneda, según el detalle siguiente:

Alemania	US\$ 4.0
Bélgica	0.6
Canadá	0.8
España	3.5
Estados Unidos de América	19.5
Francia	0.3
Holanda	0.3
Italia	8.9
Japón	35.2
Reino Unido	0.8
TOTAL	<u>US\$73.9</u>

Con el Comité Asesor de Bancos acreedores se han sostenido reuniones desde julio de 1991, durante las cuales se propusieron diversas opciones para la recompra de la deuda, incluyendo un menú que contenía combinaciones de recompra con pago de divisas, con pago en moneda local, con certificados financieros y con intercambio de deuda por exportación. El interés de las autoridades dominicanas ha sido de conseguir la reducción del peso en la deuda comercial y su servicio en la balanza de pagos de mediano plazo.

Se han recibido contrapropuestas que no han satisfecho las aspiraciones de la parte dominicana. Se espera solucionar el problema de esta deuda en próximas reuniones, para concluir este proceso sin entorpecer el comportamiento que ha venido mostrando la economía.

REPUBLICA DOMINICANA
 MINISTERIO DE ECONOMIA Y FINANZAS
 DIRECCION GENERAL DE ESTADISTICA

SEGUNDA PARTE

**ACTIVIDADES
DEL BANCO CENTRAL**

Banco Central de la República Dominicana
BIBLIOTECA

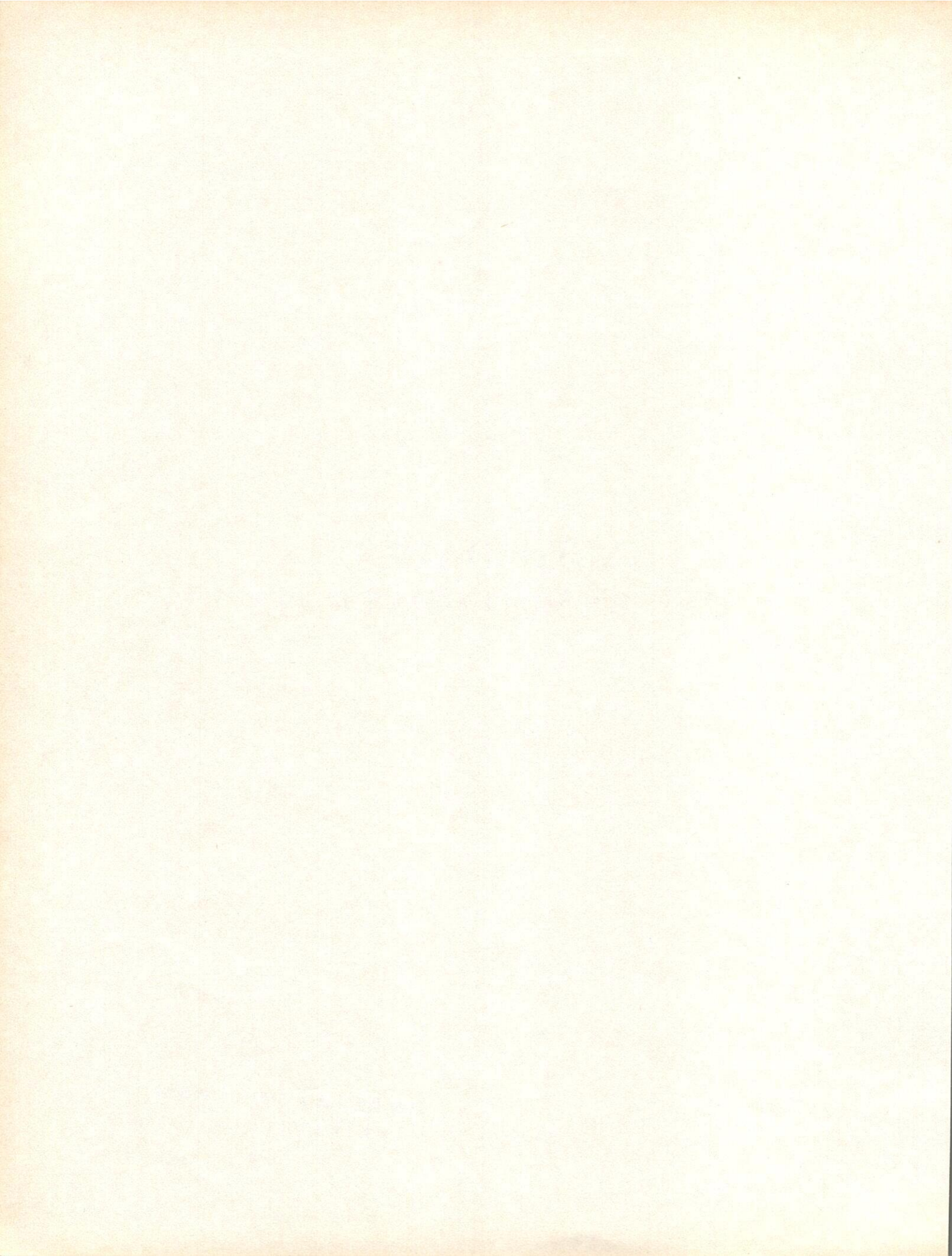

CAPÍTULO VI

ACTIVIDADES ECONÓMICAS

1. COMERCIALIZACIÓN DEL ORO

En 1992 el Banco Central de la República Dominicana recibió de la Rosario Dominicana, S. A., procedente de la mina de Pueblo Viejo, la cantidad de 492 barras de doré con un peso de 438,770.29 onzas troy, las cuales custodió y despachó al exterior a nombre de la empresa.

2. EMISIÓN, CIRCULACIÓN E INCINERACIÓN

Durante el año 1992 se emitieron 30,141,000 billetes nuevos por un valor total de RD\$3,097.0 millones; y 76,244 monedas metálicas con un valor de RD\$64.5 millones.

En el mismo año, se entregó para circulación a los bancos comerciales y la Oficina Regional de Santiago, la cantidad de 143.2 millones de billetes por un valor de RD\$9,031.6 millones y 105.5 millones de monedas metálicas por un valor de RD\$84.9 millones. Se recibieron de esas instituciones, billetes y monedas por valor de RD\$7,706.1 millones.

En el manejo de las divisas, el Banco Central captó dólares de los E.U.A. por la suma de US\$9,801.3 millones de los cuales efectuó remesas al exterior por valor de US\$327.2 millones.

Durante el año se incineraron 75.7 millones de billetes de diferentes denominaciones — retirados de circulación— por un valor facial total de RD\$808.0 millones y 77.8 millones de billetes por un valor nominal de RD\$375.1 millones.

3. DESARROLLO Y FINANCIAMIENTO DE PROYECTOS

Dentro de la gestión del Banco Central en materia de financiamiento y desarrollo económico y técnico, son dignas de destacar las actividades desarrolladas a través del fondo FIDE (Fondo de Inversiones para el Desarrollo Económico), INFRATUR (Fondo para el Desarrollo de la Infraestructura Turística), y el Programa de Servicios Financieros Rurales (PSFR); así como también el proyecto iniciado en el Departamento de Estudios Económicos para la revisión del Sistema de Cuentas Nacionales, como apoyo al análisis y planificación económica.

3.1 Fondo FIDE

El año 1992 se caracterizó por una importante dinamización en los créditos FIDE, tanto al sector agropecuario (RD\$319.6 millones), como al sector industrial (RD\$181.5 millones). Los créditos aprobados alcanzaron RD\$501.1 millones, cuando en 1991 fueron sólo de RD\$348.1 millones. El subsector agrícola recibió el 65% del financiamiento al sector agropecuario y el subsector agroindustrial se benefició del 64% del financiamiento industrial.

Dentro del financiamiento al sector industrial, se destinaron recursos al programa de Post-Embarque para atender básicamente las necesidades de capital de trabajo. El programa de pequeña empresa otorgó financiamiento a parques industriales de zonas francas y empresas de zonas francas.

En cuanto al sector agropecuario, los rubros agrícolas que mayores atenciones crediticias recibieron fueron: arroz, plátanos, habichuelas, frutas y guineos. En ganadería, el financiamiento estuvo fundamentalmente dirigido a la producción de carne de res, pollo y leche.

Los efectos socio-económicos que se esperan de estos créditos incluyen movilización de ahorros por RD\$198.1 millones, sustitución de importaciones por RD\$0.24 millón, aumento de exportaciones de RD\$38.97 millones, valor agregado de RD\$548.71 millones y 40,852 empleos creados.

3.2 INFRATUR

Durante el año 1992, el Fondo para el Desarrollo de la Infraestructura Turística (INFRATUR), concedió financiamiento por un monto de RD\$139.8 millones bajo el programa BID-221-IC-DR, para diferentes proyectos en los polos turísticos de República Dominicana. Se construirán alrededor de 3,553 habitaciones a nivel nacional con los recursos de este programa, lo que contribuye a la generación de empleo y divisas, y al aumento del potencial turístico.

Cabe señalar que en abril de 1992, la Junta Monetaria aprobó a INFRATUR una línea de crédito renovable por US\$250.0 millones para contribuir con el financiamiento de establecimientos y servicios turísticos. Se espera sea desembolsada la suma de US\$127.0 millones en

1993, a ser utilizada en la construcción de proyectos.

En lo referente a inversiones de capital, se inició la construcción de una oficina en Playa Grande, para el control y desarrollo de la zona, así como para promover la venta de terrenos en Playa Grande y Montellano. Asimismo, en Barahona fue inaugurada una oficina para el control y supervisión de las obras que se construyen en el denominado Polo IV ampliado.

3.3 Programa de Servicios Financieros Rurales (PSFR)

Es importante destacar que en el año 1992 se dio término al Programa de Servicios Financieros Rurales (PSFR), componente del Proyecto de Sistemas Agrícolas Comerciales, el cual contó con la asistencia técnica de Ohio State University (OSU), y que al igual que el Proyecto Movilización de Ahorros Rurales (PMAR), fue implantado por el Banco Central. Sus actividades fueron manejadas por la Oficina de Servicios Financieros Rurales, adscrita al Departamento de Administración de Recursos Externos (DARE) del Banco Central.

El objetivo del PSFR, de promover el desarrollo y expansión de intermediarios financieros que pudiesen captar recursos de los sectores agrícolas y no agrícolas, para ser prestados en las mismas comunidades rurales, fue alcanzado en alto grado, quedando como sucesora, la Asociación de Instituciones Rurales de Ahorros y Crédito, Inc. (AIRAC).

3.4 Proyecto de Revisión de las Cuentas Nacionales

Los cambios y reformas estructurales que se han registrado en todos los ámbitos de la economía dominicana, conjuntamente con la apertura de la economía hacia el exterior, han puesto en evidencia la urgente necesidad de actualizar el Sistema de Cuentas Nacionales, con la finalidad de que las mismas se conviertan en un instrumento eficaz para el análisis y planificación económica por parte de las autoridades gubernamentales y de los demás sectores económicos.

En este contexto, el Departamento de Estudios Económicos del Banco Central de la República Dominicana, con el apoyo del Programa de

Naciones Unidas para el Desarrollo (PNUD), inició, a principios de 1992, las gestiones de lugar con el objetivo de recabar el apoyo técnico de la Oficina de Estadísticas de Naciones Unidas de New York (UNSTAT), organismo rector encargado de elaborar el Manual de Cuentas Nacionales, lográndose, después de una serie de gestiones conjuntas dicha asistencia técnica, con financiamiento del PNUD.

El nuevo sistema extiende su enfoque más allá del cálculo de la producción a través del producto interno bruto (PIB) por actividad económica (agropecuaria, industrial, construcción, etc.), haciendo un marcado énfasis en el cálculo de lo que Naciones Unidas denomina como grandes sectores institucionales: gobierno, hogares, sociedades financieras, sociedades no financieras y sector externo. Con ésto se pretende la integración de las estadísticas económicas para una descripción más completa de todas las transacciones de la economía, donde se reconcilien los resultados, tanto por el lado de la producción, y la oferta y demanda global, como por el lado de los sectores institucionales.

En la primera fase se elaborará el sistema integrado para el año base, donde se incorporará a este nuevo cálculo una serie de estadísticas existentes en la actualidad, como son: encuestas de hogares, fuerza de trabajo, salarios, estadísticas de zonas francas, turismo, actividades informales entre otras, todo lo cual dará como resultado una completa y consistente descripción de la economía dominicana a partir del año base 1991.

4. RELACIONES INTERNACIONALES

El Banco Central de la República Dominicana, en lo que respecta a las relaciones con el Fondo Monetario Internacional (FMI), recibió la visita de varias misiones durante el año 1992, con el propósito de revisar el comportamiento de la economía dentro del Acuerdo Stand-By, firmado en agosto de 1991 por un monto de DEG39.2 millones.

Con el Banco Mundial (BM), el Banco Central participó y coordinó las actividades relacionadas con proyectos en ejecución y en negociación. En este año, el Banco Mundial desembolsó US\$34.0 millones con cargo a cuatro proyectos en ejecución y dio inicio al V Proyecto de Carreteras. Al efecto, los recursos disponibles

al 31 de diciembre de 1992 en los proyectos vigentes ascendieron a US\$131.4 millones.

Es importante destacar dentro de las relaciones con el Banco Interamericano de Desarrollo (BID), que el Banco Central coordinó la celebración en el país de la XXXIII Reunión de la Asamblea de Gobernadores del BID y la VII Reunión Anual de la Asamblea de Gobernadores de la Corporación Interamericana de Inversiones. En la reunión del BID se firmaron seis asistencias técnicas no reembolsables para el fortalecimiento de las instituciones de desarrollo, otorgándoles préstamos ascendentes hasta un monto de US\$500,000.00. De acuerdo a cifras preliminares, el BID desembolsó en el año 1992 la suma de US\$25.2 millones a los siete proyectos que serán

ejecutados por la Secretaría de Estado de Obras Públicas y Comunicaciones (SEOPC). Al 31 de diciembre de 1992, los recursos disponibles de los proyectos citados ascendieron a US\$321.8 millones.

Con la Organización de Países Exportadores de Petróleo (OPEP), durante el año 1992, el Banco Central participó en las negociaciones de un préstamo al gobierno dominicano por un monto ascendente a US\$10.0 millones.

Finalmente, durante el año se realizaron un conjunto de actividades e informes a nivel interinstitucional de los organismos internacionales de financiamiento, a fin de incrementar los flujos de recursos concesionales al país, para financiar proyectos de desarrollo.

CAPÍTULO VII

ACTIVIDADES OPERATIVAS Y CULTURALES

1. DIRECCIÓN Y ADMINISTRACIÓN

La gestión y administración del Banco Central de la República Dominicana, ha procurado atacar los obstáculos que podrían impedir el crecimiento económico.

Con este objetivo, la Junta Monetaria celebró veintitrés (23) sesiones ordinarias durante el año 1992, de conformidad a lo dispuesto en la Constitución de la República Dominicana y la Ley Orgánica del Banco Central, gestión que tendió al establecimiento de condiciones propicias para la reactivación de la economía dominicana, favoreciendo el control de la inflación y el logro del equilibrio macroeconómico.

Las acciones de la Junta Monetaria fueron coordinadas y presididas por la Gobernación del Banco Central, en función de sus metas y objetivos, según las atribuciones que le confiere la Ley Orgánica de esta Institución. En dichas sesiones el Gobernador del Banco Central, como presidente de dicho Organismo, propuso las medidas de política monetaria, crediticia y cambiaria a ser consideradas por la Junta Monetaria.

Dentro de sus gestiones más importantes, cabe destacar, la renegociación de la deuda bilateral con los gobiernos amigos bajo los términos del Club de París, y la de la deuda con la banca comercial internacional; asimismo, las mediadoras reuniones con los representantes del sector financiero para discutir el anteproyecto del código monetario-financiero, el cual fue aprobado por la Junta Monetaria, y remitido al Poder Ejecutivo para su posterior envío al Congreso. Realizó reuniones con directivos de organismos autónomos y oficiales, a fin de lograr la disciplina económica bajo el Acuerdo Stand-By con el Fondo Monetario Internacional (FMI), durante el año 1992.

Para la ejecución de las disposiciones emanadas de la Junta Monetaria y de la Gobernación, definidas en el artículo 30 de la Ley Orgánica del Banco Central, la Gerencia de esta Institución realizó trabajos de dirección, orientación y coordinación con funcionarios y empleados de este Banco Central, especialmente con los subgerentes de las diferentes áreas, y los directores y encargados de departamentos. Por otra parte, supervisó el cumplimiento del proyecto contenitivo de los lineamientos de política monetaria, cambiaria, financiera, administrativa y normativa, que servirán de base para la formulación del presupuesto del Banco.

Los asuntos relacionados con la legislación monetaria, financiera y cambiaria del país sobre tópicos de distinta naturaleza jurídica, fueron analizados por la Consultoría Jurídica de esta Institución, la cual externó su opinión en cada caso. Dicha Consultoría continuó sus actividades de regularizar la captación de divisas por parte de los exportadores que han violado las disposiciones de la Ley No. 251 del 11 de mayo de 1964, sobre transferencias internacionales de fondos.

La revisión y comprobación de los estados financieros, Informe General de la Cartera de Inversiones, Estados Demostrativos de los Valores del Activo, y del Balance de Comprobación de la Contabilidad del Banco, fueron efectuadas por la Contraloría del Banco Central, durante el 1992, mediante operaciones diarias y justificativas de sus funciones. De la misma manera, la Contraloría supervisó, los trabajos de la Cámara de Compensación en Santo Domingo, la Oficina Regional, Barahona, la Romana y San Francisco de Macorís, preparando informes de la situación de los bancos comerciales.

2. OPERACIONES INTERNAS

Entre las acciones desplegadas para mejorar los sistemas de control administrativo, trabajaron conjuntamente los departamentos: Administrativo, Presupuesto y Contabilidad.

En 1992 fue realizado un trabajo de apoyo y de soporte para la Reunión Anual de Gobernadores BID/C11-92, incluyendo labores de impresos y publicaciones para la reunión, coordinación del servicio de transporte, y el acondicionamiento del Teatro Nacional y la Galería de Arte Moderno.

Todas las actividades necesarias a fin de adquirir y suministrar el material gastable y el equipo que necesita la entidad para su desenvolvimiento normal, fueron atendidas en forma satisfactoria. También fueron concluidos los trabajos de construcción y equipamiento de las nuevas instalaciones del Club del Banco Central.

En este año se elaboró y remitió a la Oficina Nacional de Presupuesto (ONAP) el Informe de Ejecución Presupuestal de la Institución, correspondiente al año 1991, y el Presupuesto de Ingresos y Egresos del Banco, aprobado por la Junta Monetaria, para el 1992, conforme a los requerimientos de dicho organismo gubernamental. Estas informaciones sobre la ejecución presu-

puestaria del Banco Central son remitidas a la Cámara de Cuentas de la República Dominicana y expresadas en moneda nacional y dólares norteamericanos, ya que se utilizan para realizar informes al FMI. Cabe destacar que durante este año se implementó un nuevo sistema de computarización de los volantes de Control de Apropiación y Ejecución Presupuestaria por departamento.

Las labores propias de registro, revisión, control, análisis y contabilización de las operaciones bancarias realizadas en el año alcanzaron el objetivo de las metas propuestas. Entre otras actividades, se contabilizaron los pagos en divisas por concepto de cartas de crédito, cobranzas, giros y transferencias, remesas en dólares físicos y otras monedas extranjeras, y giros enviados a nuestros bancos corresponsales para acreditar a nuestras cuentas en el extranjero; así como también la captación de divisas al público.

Además, se efectuaron operaciones, relativas a los convenios de crédito recíproco, desembolsos recibidos de organismos internacionales, así como la suscripción en el BID. En relación a la negociación de la deuda externa, fueron realizados los pagos relativos a expendios y honorarios. También se contabilizaron los pagos al FMI y al Fondo de Inversiones de Venezuela (FIV). Finalmente, fueron contabilizados los depósitos en moneda nacional, efectuados por los bancos comerciales, de desarrollo e hipotecarios y otras entidades financieras.

3. RECURSOS HUMANOS

El Banco Central de la República Dominicana, consciente de que la capacitación del personal es el medio más eficaz para asegurar el cabal cumplimiento de sus funciones y responsabilidades, tanto en planta, como en el país y en el exterior, organizó la participación de funcionarios y empleados en cursos y programas de capacitación.

En el desarrollo de su programa de tecnificación y capacitación, se concedieron 124 becas a miembros del personal del Banco Central para realizar cursos especiales y maestrías tanto en el país como en el exterior. Bajo el programa de adiestramiento y capacitación en el país y en el exterior, fueron beneficiados 395 empleados de esta Institución.

Como otro logro más del personal del Banco, se aumentó el Subsidio Educativo Escolar y Universitario, que benefició a los hijos de los empleados con un aumento en la cobertura de dichos programas, en un 100% y 50%, respectivamente.

En este campo es preciso resaltar la reimplantación del sistema de evaluación del desempeño, cuya finalidad primordial es la de establecer el grado de eficiencia en el cumplimiento de las funciones y responsabilidades de los servidores de la Institución, e impulsar el desarrollo de los recursos humanos.

Entre los programas de servicios asistenciales que redundan en beneficio de los empleados del Banco Central, fue implantado un Autoseguro, mediante el cual el Banco contratará directamente los servicios médicos, clínicas, laboratorios, farmacias y otros. En el mismo orden de ideas, el Banco se afilió a diferentes establecimientos comerciales, a fin de que los empleados reciban descuentos en todos los bienes y servicios que ofrecen al público consumidor.

En cuanto a los planes de vivienda para los empleados del Banco, se entregaron apartamentos y se otorgaron préstamos para la adquisición de casas-vivienda.

En este año se estableció un nuevo Plan de Pensiones, Jubilaciones y Préstamos, manteniendo los mismos tipos y condiciones de jubilaciones y pensiones.

4. SISTEMAS Y TECNOLOGÍAS

En 1992, con el apoyo de asesoría externa a la eficiente labor que realiza el personal técnico de la Institución, fue realizado el proyecto de automatización del Banco Central, que permitirá enlazar e integrar los diversos departamentos en la nueva plataforma de sistematización de informaciones.

Dentro del mismo contexto, cabe señalar la instalación de un laboratorio, el cual ha sido utilizado en prácticas, en los cursos de UNIX (sistema operativo a usarse en la plataforma) y BBX (lenguaje de aplicaciones comerciales). Asimismo, la adquisición del computador IBM 4381 y todos sus accesorios, por parte del Banco, es otro de los recursos técnicos, con el cual se ha logrado una gran economía. En el marco de las actividades productivas, fue concluido el pro-

grama del Sistema Integrado de Control de Personal (SICOP).

Concomitantemente, se han desplegado varias acciones complementarias tendentes a acelerar el óptimo aprovechamiento de los recursos computacionales existentes y de los adquiridos en el curso del año 1992.

En materia propia de asesoría y apoyo administrativo a las autoridades y departamentos del Banco Central, sobre asuntos organizacionales, funcionales, estructurales, y de sistemas y procesamiento operativos, tendentes a lograr el mejoramiento administrativo y funcional de la Institución, durante 1992 se elaboraron y actualizaron manuales orgánico-funcionales de la Oficina Regional de Santiago y de algunos de los departamentos del Banco.

5. ACTIVIDADES CULTURALES

Entre las desplegadas para promover las actividades culturales de la Institución durante el año 1992, el Museo Numismático y Filatélico obtuvo de la Secretaría de Finanzas sellos correspondientes a los años 1942 y 1952, que completarían las colecciones existentes exhibidas en esa sala junto a billetes y monedas nacionales y extranjeros. Durante el año 1992 se diseñó una medalla conmemorativa al V Centenario y se pusieron en circulación las monedas alusivas a dicha celebración.

Asimismo, se continuó la campaña de promoción entre escuelas, colegios, universidades, asociaciones y otros, para que visitaran el museo.

Contribuyendo con el acervo cultural del país, la Biblioteca dio facilidades a miles de visitantes. Por otra parte, continuó el registro de las publicaciones periódicas adquiridas por suscripciones, incorporó nuevos títulos de revistas y catalogó los artículos más relevantes. En lo que concierne a los productos bibliográficos, fueron compiladas todas las publicaciones sobre el señor Luis F. Toral Córdova, Gobernador del Banco Central, así como los artículos económicos publicados en diferentes periódicos de circulación nacional.

En este mismo orden, fueron exhibidas y puestas a la venta las publicaciones editadas por el Banco Central, con la participación del Departamento de INDOTEC y la Asociación Latinoamericana de Instituciones Financieras de

Desarrollo (ALIDE), en la XX Feria Iberoamericana del Libro, "Pedro Henríquez Ureña", celebrada del 15 al 25 de octubre. En la misma, se puso en circulación la "Bibliografía Económica Dominicana, 1947-1987".

En este orden, es preciso resaltar los cursos-taller, sobre economía, patrocinados por el Banco Central y el Colegio Dominicano de Periodistas (CDP), efectuados en Santiago de los Caballeros y en la Sala Américo Lugo del Auditorio del Banco Central, durante el año 1992, con personal docente compuesto por funcionarios y técnicos de los Departamentos de Estudios Económicos, Financiero y Deuda Externa de esta Institución. Ambas actividades concluyeron con un notable éxito de asistencia, permitiendo el desarrollo de la clase periodística dentro del entorno económico de nuestro país.

6. SEGURIDAD

El Cuerpo de la Policía Especial de Bancos del Estado (PEBE) ofreció durante el año 1992 los servicios de seguridad y protección necesarios, tanto dentro del edificio sede del Banco Central, como a todas las sucursales bancarias radicadas en las zonas norte, sur y este del país. La PEBE ofreció también custodia en transporte de valores.

A fin de llevar a cabo las gestiones a su cargo, efectuó recorridos de inspección por todas las sucursales bancarias para constatar el estado de las armas al servicio del personal del organismo asignado a las mismas, así como la evolución en el aspecto de seguridad, de las edificaciones que alojan dichas entidades.

Asimismo la PEBE, llevó a cabo un programa de entrenamiento, tendente a capacitar adecuadamente su personal.

En este orden, se llevaron a cabo las prácticas en vivo de prevención de incendio, prácticas con los equipos de primeros auxilios, instrucciones sobre el manejo de armas de fuego, entre otras actividades propias.

7. OFICINA REGIONAL

Durante el año 1992 la Oficina Regional de Santiago continuó otorgando financiamiento en las líneas tradicionales de crédito a la producción agropecuaria de la pequeña empresa. En este

orden, el departamento de FIDE efectuó visitas de supervisión y seguimiento a proyectos vigentes en la región, y ofreció consultas crediticias a instituciones intermediarias, consultores y potenciales beneficiarias.

Concomitantemente, esta oficina realizó transacciones comerciales, en depósitos y retiros en moneda nacional, efectuados por las instituciones bancarias y financieras. En este mismo orden, recibió depósitos en dólares norteamericanos y otras monedas extranjeras, por concepto de bienes y servicios, turismo, etc.

8. INSTITUTO DOMINICANO DE TECNOLOGÍA INDUSTRIAL (INDOTEC)

El Instituto Dominicano de Tecnología Industrial (INDOTEC), mantuvo la política de contribuir con la aplicación, transferencia, des-

arrollo y mejoramiento de la tecnología industrial mediante investigaciones científicas y servicios de consulta y asesoramiento a las empresas privadas y a las del sector público. Como resultado, se desarrolló un programa de cursos, entrenamientos, conferencias y encuentros, con empresarios profesionales y estudiantes.

Un aspecto digno de mencionar es la realización de la "Primera Feria Internacional de Energías Nuevas Renovables" y la "Primera Feria del INDOTEC y la Industria de Alimentos". En este mismo orden, se fortaleció el programa de conferencias, centrado en el tema de la reestructuración industrial.

Dentro de los proyectos en vigencia cabe enfatizar la investigación sobre bienes comestibles tropicales, plantas medicinales; camarones y mejillones de agua dulce; y, energía solar; que generaron varias actividades y servicios durante todo el año.

TERCERA PARTE

ANEXOS

BIBLIOTECA
MUSEO DE HISTORIA NATURAL

ÍNDICE DE ANEXOS

CUADRO No.

CONCEPTO

- | | | | |
|----|--|----|---|
| 1 | Producto Interno Bruto Per Cápita 1988-1992 | 20 | Balance Consolidado Condensado-Banco del Progreso 1992 |
| 2 | Producto Interno Bruto por Sectores de Origen 1988-1992 | 21 | Balance Consolidado Condensado-Banco Mercantil, S. A. 1992 |
| 3 | Oferta y Demanda Globales 1987-1992 | 22 | Balance Consolidado Condensado-Banco Nacional de Crédito, S.A. 1992 |
| 4 | Indice de Precios al Consumidor y Tasa de Inflación Acumulada 1988-1992 | 23 | Balance Consolidado Condensado-Banco de los Trabajadores 1992 |
| 5 | Indice de Precios al Consumidor por Grupos de Bienes y Servicios 1988-1992 | 24 | Balance Consolidado Condensado-Banco Intercontinental, S. A. 1992 |
| 6 | Tipo de Cambio Promedio del Dólar 1988-1992 | 25 | Balance Consolidado Condensado-Banco Gerencial y Fiduciario, S. A. 1992 |
| 7 | Reserva Monetaria 1988-1992 | 26 | Balance Consolidado Condensado-Banco del Exterior 1992 |
| 8 | Emisión Monetaria 1992 | 27 | Balance Consolidado Condensado-Banco Dominicano-Hispano 1992 |
| 9 | Medio Circulante 1992 | 28 | Balance Consolidado Condensado-Banco Universal 1992 |
| 10 | Financiamiento Interno del Banco Central 1988-1992 | 29 | Balance Consolidado Condensado-Banco Panamericano 1992 |
| 11 | Obligaciones por Depósitos de los Bancos Comerciales 1988-1992 | 30 | Balance Consolidado Condensado-Banco Latinoamericano 1992 |
| 12 | Préstamos por Destino de los Bancos Comerciales 1988-1992 | 31 | Balance Consolidado Condensado-Banco Regional Dominicano, S. A. 1992 |
| 13 | Balance Condensado del Banco Central de la República Dominicana 1992 | 32 | Balance Consolidado Condensado-Banco Corporativo Internacional, S. A. 1992 |
| 14 | Balance Consolidado Condensado-Banco de Reservas de la República Dominicana 1992 | 33 | Intermediarios Financieros no Monetarios-Principales Indicadores 1988-1992 |
| 15 | Balance Consolidado Condensado-Banco Popular Dominicano 1992 | 34 | Total de los Activos de los Intermediarios Financieros no Monetarios 1988-1992 |
| 16 | Balance Consolidado Condensado-Citibank, N. A. 1992 | 35 | Cartera de Préstamos de los Intermediarios Financieros no Monetarios 1988-1992 |
| 17 | Balance Consolidado Condensado-The Bank of Nova Scotia 1992 | 36 | Captación de Recursos de los Intermediarios Financieros no Monetarios 1988-1992 |
| 18 | Balance Consolidado Condensado-Banco Metropolitano, S. A. 1992 | | |
| 19 | Balance Consolidado Condensado-Banco Comercial BHD, S. A. 1992 | | |

- 37 Intermediarios Financieros no Monetarios del Sector Privado-Principales Indicadores 1988-1992
- 38 Intermediarios Financieros no Monetarios del Sector Público-Principales Indicadores 1988-1992
- 39 Operaciones Fiscales del Gobierno Central-Financiamiento del Resultado Presupuestario-Metodología del FMI 1988-1992
- 40 Operaciones Fiscales del Gobierno Central-Flujo de Caja Metodología del FMI 1988-1992
- 41 Operaciones Fiscales del Gobierno Central-Flujo de Caja Metodología del FMI 1992
- 42 Desembolsos por Departamentos del Gobierno Central 1988-1992
- 43 Balanza Comercial de la República Dominicana 1988-1992
- 44 Balanza Comercial de la República Dominicana 1992
- 45 Exportaciones por Productos Principales 1988-1992
- 46 Exportaciones por Productos Principales y su destino 1988-1992
- 47 Valor FOB de las Exportaciones por Continentes y Países de Destino 1988-1992
- 48 Exportaciones por Grupos Económicos 1988-1992
- 49 Importaciones Totales de la República Dominicana 1988-1992
- 50 Balanza Cambiaria del Banco Central de la República Dominicana 1988-1992
- 51 Balanza de Pagos de la República Dominicana 1988-1992

CUADRO No. 1

PRODUCTO INTERNO BRUTO, PERCAPITA

CONCEPTO	1988*	1989*	1990*	1991*	1992**
A Precios Corrientes					
PIB a precios mercado (Millones RD\$)	28,352.7	42,393.0	60,555.0	91,401.7	99,810.6
PIB (Percápita en RD\$)	4,139.3	6,049.9	8,410.4	12,520.8	13,308.1
A Precios de 1970					
PIB a precios mercado (Millones RD\$)	3,543.8	3,693.1	3,494.1	3,463.2	3,727.2
PIB (Percápita en RD\$)	517.4	527.0	485.3	474.4	497.0
TASAS DE CRECIMIENTO					
A Precios Corrientes					
PIB a precios mercado	45.1	49.5	42.8	50.9	9.2
PIB (Percápita)	41.8	46.2	39.0	48.9	6.3
A Precios 1970					
PIB a precios mercado	0.5	4.2	-5.4	-0.9	7.6
PIB (Percápita)	-1.8	1.9	-7.9	-2.2	4.8

* Cifras Preliminares.

** Estimaciones.

CUADRO No. 2

PRODUCTO INTERNO BRUTO POR SECTORES DE ORIGEN
1988 — 1992

(En millones de RD\$ a precios de 1970)

DETALLE	1988*	1989*	1990*	1991*	1992**
TOTAL	3,543.9	3,693.1	3,494.1	3,463.2	3,727.2
SECTORES PRIMARIOS	676.8	688.0	630.9	637.9	644.8
Agropecuario	536.6	548.7	514.3	526.4	553.9
Agricultura	315.1	317.9	282.6	289.7	299.3
Ganadería	196.9	205.8	206.8	212.2	230.0
Silvicultura y Pesca	24.6	25.0	24.9	24.5	24.6
Minería	140.2	139.3	116.6	111.5	90.9
SECTORES SECUNDARIOS	897.7	951.2	842.5	804.4	933.7
Manufactura	590.8	603.7	562.6	558.9	627.6
Azúcar	59.5	57.0	41.6	46.8	44.3
Resto	531.3	546.7	521.0	512.1	583.3
Construcción	306.9	347.5	279.9	245.5	306.1
SECTORES TERCIARIOS	1,969.4	2,053.9	2,020.7	2,020.9	2,148.7
Comercio	520.9	528.7	488.5	489.0	530.6
Transporte	252.7	267.4	247.1	243.4	274.3
Comunicaciones	58.7	69.2	78.7	89.7	102.7
Electricidad	67.1	61.4	54.6	57.1	74.2
Finanzas	174.2	205.6	220.8	225.4	224.3
Propiedad de Vivienda	223.9	227.9	228.2	228.5	230.3
Gobierno	339.5	349.0	358.8	352.0	366.1
Otros Servicios	332.4	344.7	344.0	337.8	346.2
TASAS DE CRECIMIENTO					
TOTAL	0.5	4.2	-5.4	-0.9	7.6
SECTORES PRIMARIOS	-2.5	1.7	-8.3	1.1	1.1
Agropecuario	-1.3	2.3	-6.3	2.4	5.2
Agricultura	-2.5	0.9	-11.1	2.5	3.3
Ganadería	0.1	4.5	0.5	2.6	8.4
Silvicultura y Pesca	2.9	1.6	-0.4	-1.6	0.4
Minería	-7.0	-0.6	-16.3	-4.4	-18.5
SECTORES SECUNDARIOS	-1.1	6.0	-11.4	-4.5	16.1
Manufactura	-3.1	2.2	-6.8	-0.7	12.3
Azúcar	-1.8	-4.2	-27.0	12.5	-5.3
Resto	-3.3	2.9	-4.7	-1.7	13.9
Construcción	3.2	13.2	-19.5	-12.3	24.7
SECTORES TERCIARIOS	2.3	4.3	-7.6	0.0	6.3
Comercio	-3.7	1.5	-11.1	0.1	8.5
Transporte	-2.0	5.8	-7.6	-1.5	12.7
Comunicaciones	15.8	17.9	13.7	14.0	14.5
Electricidad	-3.3	-8.5	-11.1	4.6	29.9
Finanzas	15.6	18.0	7.4	1.2	0.4
Propiedad de Vivienda	2.1	1.8	0.1	0.1	0.8
Gobierno	7.9	2.8	2.8	-1.9	4.0
Otros Servicios	3.5	3.7	-0.2	-1.8	2.5

* Cifras preliminares.

** Estimaciones.

CUADRO No. 3
OFERTA Y DEMANDA GLOBALES

(En millones de RDS de 1970)

CONCEPTO	1987*	1988*	1989*	1990*	1991**	1992**	TASAS DE CRECIMIENTO				
							88/87	89/88	90/89	91/90	92/91
PRODUCTO INTERNO BRUTO	19,536.1	28,352.7	42,393.0	60,555.0	91,401.7	99,810.6	45.1	49.5	42.8	50.9	9.2
IMPORTACIONES DE BIENES Y SERVICIOS ^{1/}	7,495.3	11,649.1	15,421.6	19,272.5	28,131.2	34,848.3	55.4	32.4	25.0	46.0	23.9
— Importación Bienes	6,111.4	9,342.5	12,470.1	15,471.9	22,024.9	27,770.8	52.9	33.5	24.1	42.4	26.1
— Importación Servicios	1,383.9	2,306.6	2,951.5	3,800.6	6,106.3	7,077.5	66.7	28.0	28.8	60.7	15.9
OFERTA GLOBAL	27,031.4	40,001.8	57,814.6	79,827.5	119,532.9	134,658.9	48.0	44.5	38.1	49.7	12.7
CONSUMO TOTAL	16,114.8	21,629.4	34,093.1	51,474.0	79,647.4	88,533.9	34.2	57.6	51.0	54.7	11.2
— Gastos de Consumo Privado	15,219.8	20,481.7	32,688.1	49,052.9	77,449.4	82,522.9	34.6	59.6	50.1	57.9	6.6
— Gastos de Consumo de Gobierno	895.0	1,147.7	1,405.0	2,420.1	2,198.0	6,011.0	28.2	22.4	72.2	-9.2	173.5
INVERSION BRUTA INTERNA	5,436.4	8,122.7	11,783.8	13,158.9	18,415.0	23,392.4	49.4	45.1	11.7	39.9	27.0
— Inversión Bruta Fija	5,318.9	8,033.5	11,683.6	13,038.6	18,288.3	23,242.4	51.0	45.4	11.6	40.3	27.1
— Variación de Existencia	117.5	89.2	100.2	120.3	126.7	150.0	-24.1	12.3	20.1	5.3	18.4
DEMANDA INTERNA	21,551.2	29,752.1	45,876.9	64,631.9	98,062.4	111,926.3	38.1	54.2	40.9	51.7	14.1
EXPORTACIONES DE BIENES Y SERVICIOS ^{2/}	5,480.2	10,249.7	11,937.7	15,195.6	21,470.5	22,732.6	87.0	16.5	27.3	41.3	5.9
— Exportación Bienes	2,660.3	5,142.5	5,851.4	6,169.8	8,176.1	7,023.8	93.3	13.8	5.4	32.5	-14.1
— Exportación Servicios	2,819.9	5,107.2	6,086.3	9,025.8	13,294.4	15,708.8	81.1	19.2	48.3	47.3	18.2
DEMANDA GLOBAL	27,031.4	40,001.8	57,814.6	79,827.5	119,532.9	134,658.9	48.0	44.5	38.1	49.7	12.7

* Cifras preliminares.

** Estimaciones.

1/ Convertidas de US\$ a RDS, utilizando el tipo de cambio promedio de ventas del mercado de divisas.

2/ Convertidas de US\$ a RDS, utilizando el tipo de cambio promedio de compras del mercado de divisas.

CUADRO No. 4

ÍNDICE DE PRECIOS AL CONSUMIDOR Y TASA DE INFLACIÓN ANUAL ACUMULADA
 BASE: 1 DE MAYO DE 1976-30 DE ABRIL DE 1977 = 100
 PERÍODO: 1988-1992

AÑOS/MESES	ÍNDICE	CAMBIO PORCENTUAL CON RELACIÓN AL PERÍODO ANTERIOR	TASA DE INFLACIÓN ANUAL (12 MESES)	
			TASA	RITMO DE CRECIMIENTO %
1988	531.23	44.43	44.43	179.43
1989	772.51	45.42	45.42	2.23
1990	1,231.67	59.44	59.44	30.87
1991	1,895.21	53.87	53.87	-9.37
1992	1,982.28	4.59	4.59	-91.48
1992				
ENERO	1,934.96	-0.31	45.28	-15.95
FEBRERO	1,921.74	-0.68	37.40	-17.40
MARZO	1,919.50	-0.12	30.11	-19.49
ABRIL	1,927.35	0.41	24.01	-20.26
MAYO	1,936.18	0.46	18.89	-21.32
JUNIO	1,977.15	2.12	14.55	-22.98
JULIO	1,983.62	0.33	10.79	-25.84
AGOSTO	1,994.82	0.56	8.22	-23.82
SEPTIEMBRE	2,029.72	1.75	6.05	-26.40
OCTUBRE	2,040.61	0.54	4.75	-21.49
NOVIEMBRE	2,052.45	0.58	4.37	-8.00
DICIEMBRE	2,069.21	0.82	4.59	5.03

CUADRO No. 5

ÍNDICE DE PRECIOS AL CONSUMIDOR POR GRUPOS DE BIENES Y SERVICIOS
 BASE: 1 DE MAYO DE 1976-30 ABRIL DE 1977 = 100
 PERÍODO: 1988 — 1992

GRUPOS DE BIENES Y SERVICIOS

Periodo	Todos los Grupos		Alimentos, Bebida y Tabaco		Vivienda		Prendas de Vestir, Calz. y Accesorios		Diversos	
	Pond. % = 100	Variación (%)	Pond. % = 52	Variación (%)	Pond % = 24	Variación (%)	Pond. % = 6	Variación (%)	Pond % = 18	Variación (%)
1988	531.23	44.43	584.22	53.33	452.19	34.51	782.52	44.21	403.23	27.41
1989	772.51	45.42	865.65	48.17	623.95	37.98	1,257.43	60.69	548.81	36.10
1990	1,231.67	59.44	1,376.62	59.03	948.16	51.96	1,871.79	48.86	975.79	77.80
1991	1,895.21	53.87	2,047.96	48.77	1,388.66	46.46	2,981.98	59.31	1,778.16	82.23
1991	1,982.28	4.59	2,048.83	0.04	1,581.65	13.90	3,196.90	7.21	1,929.32	8.50
1992										
Enero	1,934.96	-0.31	2,053.94	-0.11	1,440.72	-1.70	3,038.58	0.19	1,891.54	0.26
Febrero	1,921.74	-0.68	2,015.54	-1.87	1,456.19	1.07	3,094.37	1.84	1,889.93	-0.09
Marzo	1,919.50	-0.12	1,970.20	-2.25	1,537.16	5.56	3,113.07	0.60	1,894.17	0.22
Abril	1,927.35	0.41	1,985.77	0.79	1,541.51	0.28	3,098.46	-0.47	1,891.96	-0.12
Mayo	1,936.18	0.46	1,997.91	0.61	1,550.67	0.59	3,108.44	0.32	1,890.64	-0.07
Junio	1,977.15	2.12	2,044.05	2.31	1,590.82	2.59	3,208.81	3.23	1,899.18	0.45
Julio	1,983.62	0.33	2,037.92	-0.30	1,618.50	1.74	3,253.91	1.41	1,901.19	0.11
Agosto	1,994.82	0.56	2,060.03	1.08	1,613.68	-0.30	3,249.33	-0.14	1,907.55	0.33
Septiembre	2,029.72	1.75	2,078.82	0.91	1,653.32	2.46	3,262.52	0.41	1,988.65	4.25
Octubre	2,040.61	0.54	2,096.67	0.86	1,649.70	-0.22	3,283.78	0.65	1,995.52	0.35
Noviembre	2,052.45	0.58	2,111.22	0.69	1,658.74	0.55	3,314.43	0.93	1,997.35	0.09
Diciembre	2,069.21	0.82	2,133.92	1.08	1,668.81	0.61	3,337.14	0.69	2,004.19	0.34

CUADRO No. 6

TIPO DE CAMBIO PROMEDIO DEL DÓLAR

PERÍODO	BANCO CENTRAL MERCADO OFICIAL			MERCADO ^{1/} / BANCOS COMERCIALES			MERCADO EXTRABANCARIO		
	COMPRA A	VENTA B	MARGEN COMERCIAL B - A	COMPRA A	VENTA B	MARGEN COMERCIAL B - A	COMPRA A	VENTA B	MARGEN COMERCIAL B - A
1988	5.78	5.81	0.03	5.73	5.81	0.08	6.02	6.15	0.13
1989	6.33	6.35	0.02	6.28	6.35	0.07	6.75	6.97	0.22
1990	8.43	8.65	0.22	8.38	8.65	0.27	10.66	11.13	0.47
1991	12.42	12.74	0.32	12.65	12.87	0.22	12.73	13.07	0.34
1992	12.50	12.75	0.25	12.55	12.70	0.15	12.61	12.77	0.17
1992									
Enero	12.50	12.75	0.25	12.46	12.58	0.12	12.45	12.61	0.16
Febrero	12.50	12.75	0.25	12.48	12.62	0.14	12.52	12.74	0.22
Marzo	12.50	12.75	0.25	12.58	12.70	0.12	12.60	12.81	0.21
Abril	12.50	12.75	0.25	12.65	12.74	0.09	12.65	12.87	0.22
Mayo	12.50	12.75	0.25	12.56	12.82	0.26	12.70	12.92	0.22
Junio	12.50	12.75	0.25	12.53	12.97	0.44	12.82	13.02	0.20
Julio	12.50	12.75	0.25	12.71	12.83	0.12	12.69	12.83	0.14
Agosto	12.50	12.75	0.25	12.63	12.75	0.12	12.67	12.79	0.12
Septiembre	12.50	12.75	0.25	12.54	12.65	0.11	12.61	12.73	0.12
Octubre	12.50	12.75	0.25	12.48	12.59	0.11	12.55	12.68	0.13
Noviembre	12.50	12.75	0.25	12.47	12.56	0.09	12.54	12.66	0.12
Diciembre	12.50	12.75	0.25	12.47	12.55	0.08	12.50	12.62	0.12

1/ Del 1990 al 8 de mayo de 1992, la tasa de cambio del dólar corresponde al promedio ponderado, los meses de mayo y junio corresponden al promedio simple de la tasa de cambio para el público y del mes de julio hasta la fecha, a las tasas de cierre para las operaciones de los Bancos Comerciales (Dpto. Cambio Extranjero).

CUADRO No. 7

RESERVA MONETARIA

(En millones de US\$)

CONCEPTO	1988	1989	1990	1991	1992
A. Activos Internacionales	309.4	221.2	180.2	500.1	580.8
Oro*	7.7	7.5	6.9	6.6	6.1
Divisas	252.5	166.7	126.8	445.5	506.4
Inversiones en Valores	1.0	1.0	—	—	—
Posición Crediticia en el FMI**	34.6	32.4	32.6	33.6	50.3
Aportes en Oro y Divisas en Institutos Internacionales	13.6	13.6	13.9	14.4	18.0
B. Deducción por Obligaciones en Oro y Divisas***	708.7	830.5	726.1	807.0	660.8
TOTAL RESERVA MONETARIA (A — B)	-399.3	-609.3	-545.9	-306.9	-80.0

* Mediante la Vigésima Resolución del 12 de febrero de 1981, se acordó tomar como base el precio promedio diario en el mercado de Londres.

** Equivale a la parte de la cuota aportada en Oro y Divisas al FMI.

*** Según el Art. 45 de la Ley Orgánica del Banco Central.

NOTA: A partir de enero de 1985, los valores en moneda extranjera están expresados al tipo de cambio unificado del mercado libre de divisas de acuerdo con lo establecido en la 12da. Resolución de la Junta Monetaria del 23 de enero de 1985.

CUADRO No. 8

**EMISIÓN MONETARIA
1992**

(En millones de RD\$)

SALDOS AL FIN DE:	DEL ESTADO	DEL BANCO CENTRAL		TOTAL
	Moneda Metálica	Billetes Pesos Fuera del Banco	Depósitos a la Vista en pesos dominicanos, pagaderos por cheques	
Enero	83.0	4,974.4	4,111.9	9,169.3
Febrero	90.1	5,060.6	4,163.8	9,314.5
Marzo	99.1	5,216.9	4,067.6	9,383.6
Abril	105.6	5,216.3	3,954.6	9,276.5
Mayo	112.8	5,292.7	4,139.3	9,544.8
Junio	117.7	5,342.1	3,802.6	9,262.4
Julio	122.0	5,506.9	3,801.8	9,430.7
Agosto	127.2	5,530.2	3,885.2	9,542.6
Septiembre	136.1	5,463.7	3,950.1	9,549.9
Octubre	140.7	5,490.4	4,693.9	10,325.0
Noviembre	142.4	5,678.2	4,464.9	10,285.5
Diciembre	146.4	6,808.9	4,317.4	11,272.7

CUADRO No. 9

MEDIO CIRCULANTE (1)
1992

(En millones de RD\$)

Saldos al fin de:	Moneda Metálica	Billetes Pesos	Depósitos Oficiales y Particulares en Moneda Nacional pagaderos por cheques ²	Total
Enero	68.1	4,257.3	6,418.4	10,743.8
Febrero	75.7	4,308.3	6,550.3	10,934.3
Marzo	82.6	4,276.1	7,197.5	11,556.2
Abril	91.2	4,481.9	6,833.4	11,406.5
Mayo	96.6	4,578.1	6,887.8	11,562.5
Junio	101.2	4,524.6	7,620.8	12,246.6
Julio	104.5	4,792.7	7,149.2	12,046.4
Agosto	109.3	4,727.9	7,447.0	12,284.2
Septiembre	114.4	4,592.9	7,264.5	11,971.8
Octubre	116.3	4,725.7	7,212.3	12,054.3
Noviembre	118.8	4,709.4	7,451.9	12,280.1
Diciembre	127.5	5,786.1	7,907.6	13,821.2

(1) Billetes y monedas en poder del público, más depósitos oficiales y particulares pagaderos por cheques, sin incluir los depósitos interbancarios (Art. 70 de la Ley Orgánica del Banco Central).

(2) Incluye los depósitos del Gobierno y sus dependencias y de los municipios, así como cheques de administración del Banco Central.

CUADRO No. 10

FINANCIAMIENTO INTERNO DEL BANCO CENTRAL

(En millones de RD\$)

DETALLE	1988	1989	1990	1991	1992
Inversiones en Valores	1,413.8	1,526.9	1,539.6	1,981.3	2,394.9
Adelantos	216.4	160.4	160.4	160.4	63.1
Redescuentos	389.7	461.8	457.1	382.7	194.9
Otros Créditos	390.5	438.2	499.3	572.9	590.6
TOTAL	<u>2,410.4</u>	<u>2,587.3</u>	<u>2,656.4</u>	<u>3,097.3</u>	<u>3,243.5</u>

COMPOSICIÓN PORCENTUAL

DETALLE	1988	1989	1990	1991	1992
Inversiones en Valores	59	59	58	64	74
Adelantos	9	6	6	5	2
Redescuentos	16	18	17	13	6
Otros Créditos	16	17	19	18	18
TOTAL	<u>100</u>	<u>100</u>	<u>100</u>	<u>100</u>	<u>100</u>

TASA DE CRECIMIENTO

DETALLE	1988	1989	1990	1991	1992
Inversiones Valores	1	8	8	29	21
Adelantos	—	-26	—	—	-61
Redescuentos	—	19	-1	-16	51
Otros Créditos	15	12	14	15	4
TOTAL	<u>4</u>	<u>7</u>	<u>3</u>	<u>17</u>	<u>5</u>

CUADRO No. 11

OBLIGACIONES POR DEPÓSITOS DE LOS BANCOS COMERCIALES
(SALDO AL 31 DE DICIEMBRE)

(En millones de RDS)

DEPÓSITOS	1988	1989	1990	1991	1992
A la Vista	2,829.4	3,190.1	4,284.1	6,294.8	7,810.4
De Ahorro	1,590.1	1,944.6	2,338.6	3,656.1	4,455.9
A Plazo	1,709.3	2,653.3	3,939.7	6,223.3	8,880.3
Especiales*	135.7	455.2	262.7	82.6	94.3
TOTAL	<u>6,264.5</u>	<u>8,243.2</u>	<u>10,825.1</u>	<u>15,956.8</u>	<u>21,240.9</u>

COMPOSICIÓN PORCENTUAL

DEPÓSITOS	1988	1989	1990	1991	1992
A la Vista	45	39	40	39	37
De Ahorro	26	24	22	21	21
A Plazo	27	32	36	39	42
Especiales*	2	5	2	1	—
TOTAL	<u>100</u>	<u>100</u>	<u>100</u>	<u>100</u>	<u>100</u>

TASA DE CRECIMIENTO

DEPÓSITOS	1988	1989	1990	1991	1992
A la Vista	59	13	34	47	24
De Ahorro	48	22	20	44	33
A Plazo	35	55	48	58	43
Especiales*	305	235	-58	-31	14
TOTAL	<u>51</u>	<u>32</u>	<u>31</u>	<u>48</u>	<u>33</u>

* Obligaciones a la vista de los bancos comerciales con el público para cubrir cartas de crédito y cobranzas.

CUADRO No. 12

PRÉSTAMOS POR DESTINO DE LOS BANCOS COMERCIALES

(En millones de RD\$)

DETALLE	1988	1989	1990	1991	1992
SECTOR PÚBLICO	1,065.1	1,178.4	1,297.9	1,240.4	1,339.4
Gobierno	265.1	255.3	355.7	295.1	308.4
Entidades Autónomas	800.0	923.1	942.2	945.3	1,031.0
SECTOR PRIVADO	3,916.8	5,740.1	7,394.2	9,616.0	13,756.3
Producción	2,444.4	3,683.1	4,434.4	5,598.9	6,773.5
Industriales	1,318.4	2,110.1	2,647.6	3,400.1	3,741.2
Pecuarios	—	—	—	—	—
Agrícolas*	616.5	837.6	954.9	1,315.2	2,172.9
Reparación y Construcción de Inmuebles	377.6	726.7	824.4	871.4	853.9
Electricidad, Gas y Agua	131.9	8.7	7.5	12.2	5.5
Otros	1,472.4	2,057.0	2,959.8	4,017.1	6,982.8
Comerciales**	1,134.9	1,289.9	1,685.6	2,243.4	4,313.0
Préstamos Personales***	191.0	297.3	432.6	505.5	951.5
Varios****	146.5	469.8	841.6	1,268.2	1,718.3
TOTAL	4,981.9	6,918.5	8,692.1	10,856.4	15,095.7

* A partir del 1988 agricultura incluye pecuario, silvicultura y pesca.

** A partir del 1988 comerciales incluye, importaciones, exportaciones, restaurantes y hoteles.

*** Préstamos personales incluye: Servicios Comerciales y Sociales.

**** A partir del 1985, varios incluye transportes, almacenamiento y comunicaciones, establecimientos financieros, seguros, bienes inmuebles, servicios prestados y ventas condicionales.

CUADRO No. 13

BALANCE CONDENSADO DEL BANCO CENTRAL DE LA REPÚBLICA DOMINICANA
1992

D E T A L L E	(En millones de RD\$)											
	Enero	Febrero	Marzo	Abril	Mayo	Junio	Julio	Agosto	Septiembre	Octubre	Noviembre	Diciembre
ACTIVOS												
Reserva Monetaria												
Oro	81.0	81.3	78.9	77.9	77.1	78.3	81.7	79.8	81.7	78.9	76.7	76.6
Divisas:												
Dólares de los Estados Unidos y Otras												
Monedas Extranjeras	227.0	122.1	157.9	154.9	96.5	56.4	120.8	61.3	122.9	115.9	94.1	183.7
Depósitos en Bancos del Exterior	518.8	454.8	628.1	984.3	1,050.4	1,460.4	1,385.7	1,559.2	1,682.4	1,445.9	1,320.8	2,430.0
Otros Valores en Divisas	299.1	302.1	293.5	299.2	291.8	266.2	272.3	269.1	267.3	271.7	273.5	271.9
Inversiones en Valores	4,683.9	4,942.6	3,887.1	3,637.7	3,951.1	3,334.7	3,053.1	3,122.7	2,867.1	3,290.4	3,216.9	3,431.8
Aporte en Oro o Divisas en Instituciones Internacionales	607.6	607.5	607.5	607.6	610.9	610.9	610.9	610.9	613.1	613.0	812.9	853.3
Deducciones por Obligaciones en Oro o Divisas	(10,544.1)	(10,553.2)	(8,337.3)	(7,927.7)	(8,337.8)	(8,053.5)	(7,899.3)	(7,827.5)	(7,972.5)	(7,921.9)	(7,841.4)	(8,260.2)
Activos Internacionales Afectos a Obligaciones en Oro o Divisas	10,544.1	10,553.2	8,337.3	7,927.7	8,337.8	8,053.5	7,899.3	7,827.5	7,972.5	7,921.9	7,841.4	8,260.2
Moneda Metálica Nacional en Caja	7.4	6.5	7.5	7.2	7.4	7.9	8.9	8.8	12.9	14.9	13.6	12.8
Adelantos y Redescuentos	534.6	521.3	510.6	502.1	492.7	484.2	385.7	375.1	366.5	357.7	355.3	257.9
Inversiones en Títulos de Crédito	1,852.8	1,852.8	1,959.0	1,994.1	1,997.5	2,145.5	2,155.6	2,159.8	2,166.5	2,170.5	2,171.7	2,262.8
Acciones de Bancos del Estado	107.9	107.9	107.9	107.9	107.9	107.9	107.9	107.9	107.9	107.9	107.9	107.9
Inversiones del Fondo de Regulación de Valores	25.0	25.0	25.0	25.0	25.0	25.0	25.0	25.0	25.0	25.0	25.0	24.2
Aportes en Moneda Nacional en Instituciones Internacionales	2,013.7	2,013.7	2,013.7	2,013.7	2,025.4	2,025.4	2,025.4	2,025.4	2,025.4	2,025.4	2,625.1	2,599.5
Edificios, Solares, Terrenos.	30.5	30.4	30.3	30.2	30.1	30.4	30.4	30.3	30.2	30.1	30.0	29.9
Muebles y Enseres	17.4	18.1	19.2	19.0	25.4	25.7	26.3	26.0	25.9	25.6	32.3	36.1
Otras Cuentas del Activo	23,928.7	23,944.8	24,061.9	24,026.1	24,164.5	24,078.6	23,920.3	24,054.2	23,752.3	23,771.3	23,761.5	24,172.9
TOTAL DE ACTIVOS	<u>34,935.4</u>	<u>35,030.9</u>	<u>34,388.1</u>	<u>34,486.9</u>	<u>34,953.7</u>	<u>34,737.5</u>	<u>34,210.0</u>	<u>34,515.5</u>	<u>34,147.1</u>	<u>34,344.2</u>	<u>34,917.3</u>	<u>36,751.3</u>

CUADRO No. 13

BALANCE CONDENSADO DEL BANCO CENTRAL DE LA REPÚBLICA DOMINICANA
1992
(CONTINUACIÓN)

(En millones de RD\$)

DETALE	Enero	Febrero	Marzo	Abril	Mayo	Junio	Julio	Agosto	Septiembre	Octubre	Noviembre	Diciembre
PASIVOS												
Emisión Monetaria												
Billetes Emitidos	4,974.4	5,060.6	5,216.9	5,216.3	5,292.7	5,342.1	5,506.9	5,530.2	5,463.7	5,490.4	5,678.2	6,808.9
Moneda Fraccionaria de Papel Emitida	0.0	0.0	0.0	0.0	0.0	0.0	0.0	0.0	0.0	0.0	0.0	0.0
Depósitos a la Vista en Moneda Nacional	4,111.9	4,163.7	4,067.5	3,954.6	4,139.3	3,802.6	3,801.8	3,885.1	3,950.1	4,693.8	4,464.8	4,317.4
Cuentas Especiales en Moneda Nacional	64.9	63.7	61.2	60.8	60.6	58.0	52.0	47.7	46.9	45.7	44.6	43.1
Obligaciones en Moneda Extranjera	20,105.1	19,930.8	16,940.8	16,836.9	17,038.2	16,895.2	17,126.6	17,233.6	17,319.4	17,491.8	17,473.9	18,189.2
CAPITAL Y RESERVAS												
Capital	0.7	0.7	0.7	0.7	0.7	0.7	0.7	0.7	0.7	0.7	0.7	0.7
Reserva para Contingencia Desarrollo Económico (FIDE)	0.3	0.3	0.3	0.3	0.3	0.3	0.3	0.3	0.3	0.3	0.3	0.3
Reserva de Garantía de Créditos Especiales	13.8	13.8	13.8	13.8	13.8	13.8	13.8	13.8	13.8	13.8	13.8	13.8
Reserva del Fondo de Regulación de Valores	29.4	29.4	29.5	29.5	29.6	29.7	29.7	29.8	29.8	29.9	29.9	30.0
Otras Cuentas del Pasivo, Capital y Reservas	5,634.9	5,767.9	8,057.4	8,374.0	8,378.5	8,595.1	7,678.2	7,774.3	7,322.4	6,577.8	7,211.1	7,347.9
TOTAL PASIVO, CAPITAL Y RESERVAS	34,935.4	35,030.9	34,388.1	34,486.9	34,953.7	34,737.5	34,210.0	34,515.5	34,147.1	34,344.2	34,917.3	36,751.3

CUADRO No. 14

BALANCE CONSOLIDADO CONDENSADO - BANCO DE RESERVAS DE LA REPÚBLICA DOMINICANA
1992

(En millones de RD\$)

D E T A L L E	Enero	Febrero	Marzo	Abril	Mayo	Junio	Julio	Agosto	Septiembre	Octubre	Noviembre	Diciembre
ACTIVO												
Efectivo en Caja y Banco Central	1,897.8	2,226.9	2,405.6	2,229.2	2,046.9	2,112.2	1,986.9	2,112.2	1,908.2	1,682.2	1,682.4	1,689.1
Bancos en el País y del Extranjero	745.6	763.8	721.0	788.3	736.7	760.7	767.8	829.0	833.9	819.5	745.1	697.9
Otras Disponibilidades	475.7	483.5	466.5	713.2	1,013.2	857.1	870.67	676.2	677.4	934.0	991.6	935.4
Valores Gubernamentales	132.5	132.5	132.5	132.5	132.5	132.5	132.5	132.5	132.5	132.5	132.5	132.5
Valores de Renta Fija	46.7	16.7	16.7	16.7	16.5	16.5	16.5	16.5	16.5	16.5	16.5	16.5
Valores de Renta Variable	50.9	50.9	55.3	55.2	44.2	44.2	44.2	44.2	44.2	44.2	44.2	45.1
Préstamos y Descuentos (neto)	2,573.5	2,532.8	2,550.2	2,865.8	3,010.3	3,315.3	3,593.0	3,847.2	4,234.7	4,330.4	4,477.67	4,551.4
Deudores y Cuentas Diversas	542.4	548.4	500.4	526.5	630.2	525.8	499.9	499.5	492.9	517.1	491.5	577.7
Deudores por Aceptaciones	1,131.7	1,131.7	1,131.7	1,131.7	1,131.7	1,131.7	1,091.4	1,091.4	1,063.6	1,063.6	1,063.6	1,063.6
Ofic. Princ. y Sucursales en el País	195.8	99.2	106.1	114.4	95.7	97.7	78.8	122.9	142.9	109.2	173.8	242.4
Inmuebles, Muebles y Equipo (neto)	163.5	169.9	241.4	244.9	247.4	292.0	297.6	306.8	310.8	312.9	325.1	351.0
Otros bienes Prop. del Banco (neto)	12.9	12.9	12.9	12.9	12.9	12.9	12.9	13.1	13.1	13.6	13.6	13.5
Cargos Diferidos (neto)	76.2	93.9	152.0	90.0	150.7	86.9	76.2	107.0	75.3	103.6	90.8	56.1
TOTAL DE ACTIVOS	8,045.2	8,263.1	8,492.3	8,921.3	9,268.9	9,385.5	9,468.3	9,798.5	9,946.0	10,079.3	10,248.3	10,372.2
PASIVO Y CAPITAL												
Depósitos a la Vista	2,618.3	2,771.6	2,854.1	3,134.4	3,027.9	3,324.2	3,342.6	3,623.8	3,932.5	4,192.7	4,185.0	4,335.4
Bancos y Corresponsales	0.0	0.0	0.0	0.0	0.0	0.0	0.1	0.1	0.0	0.7	0.0	0.0
Obligaciones a la Vista	1,017.7	1,023.7	1,047.5	997.5	1,203.4	1,042.1	863.1	834.4	882.0	867.8	948.2	804.8
Cuentas de Ahorros	712.6	728.7	757.7	786.0	815.5	868.4	893.4	920.8	933.4	925.8	947.9	1,027.7
Depósitos a Plazo y Especiales	1,450.0	1,493.1	1,596.1	1,705.3	1,961.9	1,775.3	2,043.7	2,064.2	1,813.1	1,697.0	1,710.9	1,683.9
Obligaciones a Plazo	101.1	102.0	101.3	103.5	108.6	140.3	145.6	144.7	155.2	154.7	153.2	153.8
Aceptaciones en Circulación	1,131.7	1,131.7	1,131.7	1,131.7	1,131.7	1,131.7	1,091.4	1,091.4	1,063.6	1,063.6	1,063.6	1,063.6
Provisiones para Obligaciones Diversas	16.2	14.5	4.8	5.5	6.3	7.0	7.8	8.6	9.7	10.5	11.5	79.1
Créditos Diferidos	489.9	472.6	447.7	486.6	425.3	487.5	443.4	444.3	457.0	427.2	452.8	492.1
Capital, Reservas y Resultados	507.7	525.2	551.4	570.8	588.3	609.0	637.2	666.2	699.5	739.3	775.2	731.8
TOTAL PASIVO Y CAPITAL	8,045.2	8,263.1	8,492.3	8,921.3	9,268.9	9,385.5	9,468.3	9,798.5	9,946.0	10,079.3	10,248.3	10,372.2

CUADRO No. 15

BALANCE CONSOLIDADO CONDENSADO - BANCO POPULAR DOMINICANO
1992

(En millones de RD\$)

D E T A L L E	Enero	Febrero	Marzo	Abril	Mayo	Junio	Julio	Agosto	Septiembre	Octubre	Noviembre	Diciembre
ACTIVO												
Efectivo en Caja y Banco Central	1,438.3	1,384.4	1,229.7	1,183.4	1,330.8	1,232.5	1,172.7	1,177.0	1,208.7	1,222.8	1,216.1	1,288.1
Bancos en el País y del Extranjero	11.8	12.9	15.0	12.3	11.3	11.1	17.6	11.7	24.7	19.1	21.0	13.1
Otras Disponibilidades	765.4	721.2	844.3	853.6	904.5	775.2	661.5	597.4	751.0	640.3	738.1	621.0
Valores de Renta Fija	192.9	194.1	201.9	201.1	201.6	195.9	62.6	62.6	62.6	75.1	75.1	75.1
Valores de Renta Variable	76.3	76.3	76.7	76.7	76.1	76.1	73.4	73.4	73.6	73.6	73.6	73.5
Préstamos y Descuentos Vigentes	2,182.4	2,486.9	2,564.8	2,508.9	2,604.4	2,623.4	2,761.7	2,735.4	2,731.5	2,816.6	2,822.7	2,972.9
Deudores y Cuentas Diversas	60.2	63.7	65.2	68.6	70.1	62.4	64.4	70.0	71.3	82.9	86.0	70.1
Deudores por Aceptación	3.0	3.7	2.3	3.2	3.5	3.4	3.0	1.9	3.5	5.2	0.9	1.0
Inmuebles, Muebles y Equipo (Neto)	486.9	504.0	528.2	534.8	567.0	582.0	585.1	602.8	597.3	597.2	618.1	605.5
Otros Bienes Propiedad del Banco	3.3	3.3	3.4	3.5	3.6	2.9	1.0	1.0	1.0	1.0	1.2	3.8
Cargos Diferidos	95.0	129.7	162.7	110.6	116.0	106.0	162.0	132.8	158.3	144.3	153.6	163.9
Otros Activos	52.0	102.4	10.4	68.0	124.9	55.7	104.9	167.2	174.6	137.4	145.0	146.9
TOTAL ACTIVO	5,367.5	5,682.6	5,704.6	5,624.7	6,013.8	5,726.6	5,669.9	5,633.2	5,858.1	5,815.5	5,951.4	6,034.9
PASIVO Y CAPITAL												
Depósitos a la Vista	1,878.1	1,987.3	2,046.6	2,033.8	2,021.7	2,025.6	1,789.3	1,870.6	1,824.6	1,735.6	1,729.3	1,945.2
Obligaciones a la Vista	245.6	286.6	315.6	317.0	323.9	295.0	338.9	266.8	287.6	276.7	334.0	249.2
Cuentas de Ahorros	848.4	885.1	928.2	968.5	1,002.0	1,034.5	1,036.1	1,040.7	1,027.1	1,024.4	994.3	1,152.7
Depósitos a Plazo y Especiales	1,318.1	1,486.0	1,400.7	1,378.9	1,648.1	1,560.5	1,621.8	1,597.7	1,827.7	1,861.4	1,953.6	1,783.5
Obligaciones a Plazo	251.3	250.3	247.4	246.9	245.8	245.2	243.7	243.5	241.5	239.6	238.6	236.3
Aceptaciones en Circulación	10.6	11.0	11.0	10.7	11.7	11.8	11.4	10.0	11.7	12.3	9.7	9.9
Oficina Principal y Sucursales en el País	97.0	49.5	6.8	47.3	23.3	6.9	1.9	19.9	4.8	7.4	44.7	0.0
Créditos Diferidos	64.9	69.6	82.4	86.4	74.7	66.2	71.7	74.9	75.3	88.3	91.7	75.2
Otros Pasivos	32.1	31.3	43.4	39.4	203.4	30.5	108.0	55.1	79.5	84.3	62.6	81.3
Capital Suscrito y Pagado	362.5	355.4	349.9	341.5	344.4	324.8	307.1	304.2	312.2	311.5	306.6	305.4
Reserva Legal, Otras Reservas y Superávit	258.9	270.5	272.6	154.3	114.8	125.6	140.0	149.8	166.1	174.0	186.3	196.2
TOTAL PASIVO Y CAPITAL	5,367.5	5,682.6	5,704.6	5,624.7	6,013.8	5,726.6	5,669.9	5,633.2	5,858.1	5,815.5	5,951.4	6,034.9

CUADRO No. 16

BALANCE CONSOLIDADO CONDENSADO - CITIBANK, N. A.
1992

(En millones de RDS)

D E T A L L E	Enero	Febrero	Marzo	Abril	Mayo	Junio	Julio	Agosto	Septiembre	Octubre	Noviembre	Diciembre
ACTIVO												
Efectivo en Caja y Banco Central	374.0	352.9	414.7	388.1	484.8	314.3	332.3	281.9	399.0	410.9	390.1	325.5
Otras Disponibilidades	171.9	184.7	154.5	220.2	168.1	251.6	213.5	171.1	183.4	154.6	161.8	196.1
Valores de Renta Fija	58.0	57.9	57.9	91.8	91.7	81.7	81.7	81.7	81.7	81.7	81.7	81.7
Préstamos y Descuentos	692.5	786.7	772.1	755.2	810.5	764.2	717.9	723.3	690.0	756.8	908.9	871.2
Deudores y Cuentas a Recibir	6.3	8.9	6.7	7.3	11.1	6.7	9.1	6.9	8.3	15.0	5.7	10.9
Matriz y Sucursales	9.8	8.9	8.6	7.6	11.9	10.1	8.5	11.0	10.5	9.0	9.8	7.1
Inmuebles, Muebles y Equipo (Neto)	37.9	38.9	40.0	40.2	39.9	29.0	28.6	27.8	45.2	44.9	45.1	43.5
Cargos Diferidos	116.2	108.5	111.4	103.8	140.6	136.7	121.9	156.1	127.2	121.7	128.2	90.4
TOTAL DE ACTIVOS	<u>1,466.6</u>	<u>1,547.4</u>	<u>1,565.9</u>	<u>1,614.2</u>	<u>1,758.6</u>	<u>1,594.3</u>	<u>1,513.5</u>	<u>1,459.8</u>	<u>1,545.3</u>	<u>1,594.6</u>	<u>1,731.3</u>	<u>1,626.4</u>
PASIVO Y CAPITAL												
Depósitos a la Vista	183.5	189.3	205.8	298.2	268.2	239.4	293.8	222.3	250.5	208.8	350.5	274.4
Obligaciones a la Vista	87.9	53.9	87.5	158.3	57.9	44.6	50.8	48.3	0.0	61.5	61.6	0.0
Cuentas de Ahorros	220.0	244.3	246.0	243.1	239.8	239.6	232.1	237.2	265.8	268.9	265.8	289.0
Depósitos a Plazo y Especiales	666.1	793.3	753.1	657.5	893.6	779.5	664.7	671.0	759.6	784.7	781.8	817.4
Obligaciones a Plazo	37.6	0.0	6.7	6.7	6.7	6.7	6.7	6.7	6.7	6.8	6.8	0.0
Provisión para Obligaciones Diversas	12.2	13.0	12.6	3.2	11.3	11.7	12.0	12.4	12.9	12.8	13.3	10.2
Créditos Diferidos	105.6	97.2	90.2	82.6	121.8	105.4	80.4	104.7	97.8	98.6	82.4	79.7
Capital Pagado, Reserva Legal, Otras Reservas y Superávit	153.7	156.4	164.0	164.6	159.3	167.4	173.0	157.2	152.0	152.5	169.1	155.7
TOTAL PASIVO Y CAPITAL	<u>1,466.6</u>	<u>1,547.4</u>	<u>1,565.9</u>	<u>1,614.2</u>	<u>1,758.6</u>	<u>1,594.3</u>	<u>1,513.5</u>	<u>1,459.8</u>	<u>1,545.3</u>	<u>1,594.6</u>	<u>1,731.3</u>	<u>1,626.4</u>

CUADRO No. 17

BALANCE CONSOLIDADO CONDENSADO - THE BANK OF NOVA SCOTIA
1992

(En millones de RDS)

DETA L L E	Enero	Febrero	Marzo	Abril	Mayo	Junio	Julio	Agosto	Septiembre	Octubre	Noviembre	Diciembre
ACTIVO												
Efectivo en Caja y Banco Central	365.9	380.9	400.6	354.2	299.7	300.1	282.1*	304.6	331.2	311.7	272.1	256.7
Otras Disponibilidades	120.3	124.3	113.9	122.6	139.0	139.7	127.4	131.4	135.9	122.9	168.9	112.1
Valores de Renta Fija	2.6	2.6	2.6	2.6	2.6	2.6	2.6	2.6	2.6	2.6	2.6	2.6
Ajustes Cambiarios	8.3	2.2	1.6	1.7	1.6	1.0	1.6	1.4	1.2	1.8	2.4	0.8
Préstamos y Descuentos Vigentes	315.9	332.3	325.0	307.3	368.1	392.8	390.5	421.5	426.7	441.3	466.3	502.2
Deudores y Cuentas a Recibir (Neto)	3.3	3.3	3.3	3.8	5.5	3.3	2.0	3.2	1.9	2.8	4.5	2.3
Casa Matriz	0.4	0.8	0.7	0.8	0.8	0.5	1.7	1.0	0.7	0.8	0.8	0.9
Oficial Principal y Sucursales en el Pais	0.0	0.0	0.0	0.0	0.0	0.0	0.0	0.0	0.0	62.5	193.9	7.0
Inmuebles, Muebles y Equipos (Neto)	46.4	46.6	46.7	46.4	46.5	46.8	47.5	44.3	45.6	43.1	45.2	43.0
Cargos Diferidos (Neto)	7.3	12.3	11.0	13.6	10.5	8.5	30.4	16.0	21.7	23.4	26.7	17.3
Otros Activos	3.1	4.6	5.1	6.2	8.4	4.6	5.2	6.1	6.6	8.1	10.8	8.5
TOTAL DE ACTIVOS	873.5	909.9	910.5	859.2	882.7	899.9	891.0	932.1	974.1	1,021.0	1,194.2	953.4
PASIVO Y CAPITAL												
Depósitos a la Vista	365.0	374.0	378.6	328.8	349.0	365.4	324.1	337.4	350.2	327.9	330.5	351.1
Obligaciones a la Vista	43.4	55.2	65.4	62.4	51.4	43.4	68.1	52.9	40.8	47.3	59.0	59.9
Cuentas de Ahorros	182.0	191.1	195.6	195.6	202.8	209.7	202.0	209.6	218.4	221.8	236.3	231.4
Depósitos a Plazo y Especiales	182.8	203.4	190.0	171.5	172.4	185.9	191.5	231.7	275.1	257.7	272.8	247.3
Obligaciones a Plazo	7.3	7.0	6.6	6.5	6.2	5.9	5.7	5.5	5.4	5.1	5.2	5.0
Oficina Principal y Sucursales en el Exterior	20.1	9.3	3.3	24.9	34.7	19.5	23.5	23.2	18.8	82.0	212.4	0.0
Otros Pasivos	24.6	18.1	18.8	15.0	12.8	11.8	12.5	12.3	12.1	14.5	17.9	10.1
Capital Pagado, Reserva Legal	46.6	46.7	46.7	46.7	46.7	46.7	46.7	42.1	31.5	41.3	31.5	28.2
Otras Reservas y Superávit	1.7	5.1	5.5	7.8	6.7	11.6	16.9	17.4	21.8	23.4	28.6	20.4
TOTAL PASIVO Y CAPITAL	873.5	909.9	910.5	859.2	882.7	899.9	891.0	932.1	974.1	1,021.0	1,194.2	953.4

CUADRO No. 18

BALANCE CONSOLIDADO CONDENSADO - BANCO METROPOLITANO, S. A.
1992

D E T A L L E	(En millones de RD\$)											
	Enero	Febrero	Marzo	Abril	Mayo	Junio	Julio	Agosto	Septiembre	Octubre	Noviembre	Diciembre
ACTIVO												
Efectivo en Caja, y Otras Disponibilidades	301.8	338.6	382.1	382.2	379.0	335.9	326.8	324.7	314.0	307.2	297.2	353.7
Inversiones en Valores	44.5	44.5	44.5	44.6	45.4	45.4	45.4	45.4	45.4	45.7	45.7	45.7
Préstamos y Cuentas Diversas	351.9	353.9	356.6	363.6	393.9	420.3	451.2	444.5	447.5	463.5	469.7	474.8
Inmuebles, Muebles y Equipo	41.9	41.8	41.9	42.0	41.7	41.7	41.7	41.5	41.8	41.6	41.7	43.6
Cargos Diferidos	10.1	7.9	9.0	8.9	9.3	9.0	6.2	6.8	6.0	5.2	6.7	6.6
TOTAL DE ACTIVOS	<u>750.2</u>	<u>786.7</u>	<u>834.1</u>	<u>841.3</u>	<u>869.3</u>	<u>852.3</u>	<u>871.3</u>	<u>862.9</u>	<u>854.7</u>	<u>863.2</u>	<u>861.0</u>	<u>924.4</u>
PASIVO Y CAPITAL												
Depósitos a la Vista	301.5	293.4	359.2	343.3	317.5	322.8	324.0	317.4	307.7	315.0	306.2	325.8
Obligaciones a la Vista	48.4	64.4	53.5	48.0	94.9	61.8	52.5	52.1	52.3	54.7	47.8	36.9
Corresponsales Extranjeros	—	—	0.1	—	—	—	—	—	—	—	—	—
Depósitos de Ahorros	61.7	63.5	68.8	70.0	71.3	76.0	77.7	75.2	72.9	72.0	71.0	76.1
Depósitos a Plazo	133.9	157.9	152.9	172.6	175.2	176.2	198.3	194.8	195.0	186.3	196.8	243.4
Obligaciones a Plazo	71.2	73.5	71.6	76.2	76.6	78.0	81.7	81.7	81.3	86.1	86.1	86.0
Provisión para Obligaciones Diversas	13.4	13.5	6.8	7.4	7.8	8.8	5.5	6.8	8.0	8.9	9.8	8.9
Créditos Diferidos	22.7	22.3	21.7	21.9	21.7	22.2	23.1	24.2	24.2	24.9	26.0	25.0
Capital Suscrito y Pagado	61.6	61.6	80.5	80.5	80.5	80.5	80.5	80.5	80.5	80.5	80.5	80.5
Reserva Legal, Otras Reservas y Superávit	35.8	36.6	19.0	21.4	23.8	26.0	28.0	30.2	32.8	34.8	36.8	41.8
TOTAL PASIVO Y CAPITAL	<u>750.2</u>	<u>786.7</u>	<u>834.1</u>	<u>841.3</u>	<u>869.3</u>	<u>852.3</u>	<u>871.3</u>	<u>862.9</u>	<u>854.7</u>	<u>863.2</u>	<u>861.0</u>	<u>924.4</u>

CUADRO No. 19

BALANCE CONSOLIDADO CONDENSADO - BANCO COMERCIAL BHD, S. A.
1992

(En millones de RD\$)

DETALLE	Enero	Febrero	Marzo	Abril	Mayo	Junio	Julio	Agosto	Septiembre	Octubre	Noviembre	Diciembre
ACTIVO												
Efectivo en Caja y Banco y	259.8	283.9	302.4	269.3	275.6	335.9	297.2	289.5	325.1	312.6	306.2	351.1
Otras Disponibilidades	13.8	13.8	13.8	13.9	10.9	8.9	10.6	10.7	10.7	10.7	16.7	16.7
Inversiones Temporales	221.5	246.5	278.9	308.5	336.8	303.7	336.7	346.7	334.3	335.9	335.4	425.1
Préstamos y Descuentos Generales	14.8	12.6	17.7	15.2	19.8	22.2	18.2	24.3	24.7	32.7	27.0	26.0
Intereses y Comisiones Por Cobrar	8.5	9.4	9.3	8.3	9.6	10.0	13.0	14.2	13.9	13.2	16.0	5.6
Pagos Anticipados	21.9	22.0	22.0	22.7	22.7	21.7	21.7	30.1	27.1	28.0	28.0	30.2
Inversiones Permanentes	24.8	25.4	25.6	26.2	26.2	26.6	27.3	27.3	27.2	28.0	27.9	33.8
Activos Fijos	0.3	0.3	0.3	0.3	0.3	0.3	0.3	0.3	0.2	0.2	0.2	4.4
Cargos Diferidos	1.9	(1.1)	7.6	(6.9)	1.6	7.6	3.1	17.4	(6.4)	(5.7)	(12.8)	4.5
Operaciones Interoficinas	1.5	0.8	0.3	0.7	0.4	0.9	1.2	1.9	1.8	1.9	1.7	2.6
Otros Activos												
TOTAL DE ACTIVOS	568.8	613.6	677.9	658.2	703.9	737.8	729.3	762.4	758.6	757.5	746.3	900.0
PASIVO Y CAPITAL												
Depósitos	394.5	434.5	487.3	438.2	492.9	550.9	544.3	563.4	567.9	554.8	550.7	725.1
Préstamos a Pagar	18.1	16.7	17.9	17.9	20.9	22.6	28.7	28.0	29.3	30.1	29.8	29.7
Depósitos Especiales	56.7	58.8	44.1	67.0	69.7	51.0	28.9	21.7	16.4	12.9	8.8	9.3
Aceptaciones en Circulación	0.1	0.7	0.1	0.0	0.4	0.2	0.5	0.7	0.4	0.8	0.0	0.7
Obligaciones a la Vista	19.5	16.9	36.4	43.4	36.9	26.6	30.8	47.8	34.5	52.4	47.1	28.4
Provisiones Varias	15.6	19.2	25.1	22.3	9.7	9.7	16.7	17.1	23.3	17.3	18.8	15.7
Créditos Diferidos	4.5	5.0	6.2	5.3	4.5	4.8	4.7	5.8	6.0	6.9	6.2	6.7
Capital Suscrito y Pagado,												
Reserva Legal, Otras Reservas y Superávit	59.8	61.8	60.8	64.1	68.9	72.0	74.7	77.9	80.8	82.3	84.9	84.4
TOTAL PASIVO Y CAPITAL	568.8	613.6	677.9	658.2	703.9	737.8	729.3	762.4	758.6	757.5	746.3	900.0

CUADRO No. 20

BALANCE CONSOLIDADO CONDENSADO - BANCO DEL PROGRESO
1992

(En millones de RD\$)

DETA L L E	Enero	Febrero	Marzo	Abril	Mayo	Junio	Julio	Agosto	Septiembre	Octubre	Noviembre	Diciembre
ACTIVO												
Efectivo en Caja y Banco Central	165.5	150.4	196.0	187.0	188.1	194.0	181.3	182.2	183.7	198.0	175.5	159.5
Otras Disponibilidades	75.9	100.1	103.0	123.3	207.7	114.6	107.8	121.6	145.7	106.9	116.4	139.2
Inversiones en Valores	8.3	7.4	8.5	9.1	9.2	9.2	9.1	9.1	9.1	8.2	9.1	9.1
Préstamos y Descuentos General	218.0	254.7	224.6	261.1	311.0	282.3	258.3	263.0	270.6	264.3	295.0	305.5
Deudores y Cuentas Diversas	9.5	5.7	6.1	10.5	11.8	10.4	10.9	11.9	12.3	19.5	20.6	18.6
Inmuebles, Muebles y Equipo (Neto)	36.8	36.8	36.9	37.1	37.1	37.1	38.1	38.1	38.1	45.1	45.0	52.3
Oficina Principal y Sucursales	0.1	0.3	0.2	0.7	0.4	0.0	0.6	0.8	0.6	1.3	1.0	0.0
Cargos Diferidos	17.7	13.8	11.2	8.0	6.9	6.6	6.7	6.8	6.9	7.9	7.1	7.3
Otros Activos	13.0	14.3	15.8	16.5	17.7	19.0	20.4	22.4	21.5	18.7	15.6	11.9
TOTAL DE ACTIVOS	544.8	583.5	602.3	653.3	789.9	673.2	633.2	655.9	688.5	669.9	685.3	703.4
PASIVO Y CAPITAL												
Depósitos a la Vista	231.4	240.7	248.3	236.3	399.5	253.9	216.5	261.7	265.9	232.6	233.7	238.7
Obligaciones a la Vista	33.7	79.0	34.5	97.7	65.7	30.7	30.7	35.9	35.8	28.5	34.5	46.5
Cuentas de Ahorros	88.6	97.9	103.3	107.9	120.5	117.4	110.6	117.7	120.7	123.6	131.4	129.4
Depósitos a Plazo	60.4	69.1	118.2	116.9	109.5	177.3	179.1	142.1	167.9	178.8	175.1	184.4
Obligaciones a Plazo	35.7	36.1	35.6	31.3	30.8	30.2	29.7	30.5	30.3	32.0	31.3	30.3
Créditos Diferidos	45.4	10.6	11.7	11.8	13.3	12.1	14.6	15.5	14.8	20.3	24.3	20.3
Otros Pasivos	2.9	3.1	3.5	3.9	3.0	3.3	3.6	4.0	4.4	5.3	5.9	5.5
Capital Pagado, Reservas y Superávit	46.7	47.0	47.2	47.5	47.6	48.3	48.4	48.5	48.7	48.8	49.1	48.3
TOTAL PASIVO Y CAPITAL	544.8	583.5	602.3	653.3	789.9	673.2	633.2	655.9	688.5	669.9	685.3	703.4

CUADRO No. 21

BALANCE CONSOLIDADO CONDENSADO - BANCO MERCANTIL, S. A.
1992

(En millones de RD\$)

DETALLE	Enero	Febrero	Marzo	Abril	Mayo	Junio	Julio	Agosto	Septiembre	Octubre	Noviembre	Diciembre
ACTIVO												
Efectivo en Caja y Banco Central	89.6	97.9	90.1	79.5	83.0	79.4	83.9	80.7	116.8	121.6	110.0	141.0
Otras Disponibilidades	39.2	39.4	76.0	57.2	68.3	107.8	53.2	69.3	61.5	47.9	53.8	68.2
Inversiones en Valores	2.2	2.2	2.2	2.2	11.6	13.1	13.1	13.1	5.7	5.7	5.7	5.7
Préstamos y Descuentos	174.7	191.2	250.8	251.9	274.3	279.0	275.1	262.9	295.0	295.1	308.9	308.7
Deudores y Cuentas Diversas	0.6	0.5	0.7	1.0	1.1	1.0	1.1	1.2	2.6	1.0	1.1	1.4
Inmuebles, Muebles y Equipos (Neto)	41.6	40.6	43.6	43.9	42.1	42.2	41.4	41.4	45.4	45.7	46.4	50.2
Cargos Diferidos	57.7	83.9	63.0	62.1	44.8	42.3	28.3	27.4	38.2	36.5	47.2	50.0
Otros Activos	45.0	49.5	49.6	47.8	57.3	42.4	46.6	56.7	67.5	73.3	80.5	76.7
TOTAL DE ACTIVOS	450.6	505.2	576.0	545.6	582.5	607.2	542.7	552.7	632.7	626.8	653.6	701.9
PASIVO Y CAPITAL												
Depósitos a la Vista	112.0	118.4	135.2	130.4	150.8	160.5	140.6	132.7	159.6	159.9	153.8	195.4
Obligaciones a la Vista	12.7	6.9	15.0	13.4	22.1	16.1	9.0	10.2	37.9	45.1	49.7	44.1
Cuentas de Ahorros	15.5	14.7	15.1	16.5	17.8	20.2	15.6	16.2	16.4	17.5	18.7	19.6
Depósitos a Plazo y Especiales	148.7	177.2	193.9	204.4	220.4	253.9	237.9	251.9	267.7	266.0	273.5	289.6
Obligaciones a Plazo	9.4	12.2	12.6	9.6	9.6	9.6	9.6	8.4	9.6	9.4	9.9	9.6
Créditos Diferidos	18.3	40.0	35.0	29.0	33.8	30.6	16.9	12.6	24.0	13.4	13.1	13.6
Otros Pasivos	98.2	99.8	132.6	105.2	92.1	72.8	68.0	75.2	69.8	68.6	86.6	79.9
Capital, Reserva Legal y Superávit	35.8	36.0	36.6	37.1	35.9	43.5	45.1	45.5	47.7	46.9	48.3	50.1
TOTAL PASIVO Y CAPITAL	450.6	505.2	576.0	545.6	582.5	607.2	542.7	552.7	632.7	626.8	653.6	701.9

CUADRO No. 22

BALANCE CONSOLIDADO CONDENSADO - BANCO NACIONAL DE CRÉDITO, S. A.
1992

(En millones de RD\$)

D E T A L L E	Enero	Febrero	Marzo	Abril	Mayo	Junio	Julio	Agosto	Septiembre	Octubre	Noviembre	Diciembre
ACTIVO												
Efectivo en Caja y Banco Central	638.3	594.2	676.1	502.3	501.6	571.7	542.7	561.9	456.2	560.2	542.9	568.9
Otras Disponibilidades	132.7	87.4	204.8	67.7	82.7	351.2	314.2	305.4	286.7	191.1	215.8	285.1
Valores en Renta Fija	316.3	316.3	65.4	65.5	60.4	60.4	64.2	69.5	78.6	78.4	78.3	78.3
Préstamos y Descuentos Vigentes	1,021.2	1,009.7	1,012.9	983.3	995.3	1,039.5	1,011.4	987.6	936.0	958.7	998.2	1,223.2
Deudores por Aceptación	0.0	0.0	0.0	0.0	0.0	0.0	0.0	0.0	0.0	0.0	0.0	0.0
Deudores y Cuentas a Recibir	32.5	29.7	31.9	45.6	35.4	32.9	47.9	126.7	233.9	56.1	75.7	0.0
Inmuebles, Muebles y Equipo (Neto)	148.4	147.9	216.2	218.0	204.9	208.1	206.9	204.7	205.4	203.9	205.2	194.7
Cargos Diferidos	39.7	46.2	176.6	172.8	200.4	256.3	214.6	85.7	32.6	42.0	47.1	173.7
TOTAL DE ACTIVOS	<u>2,329.1</u>	<u>2,231.4</u>	<u>2,383.9</u>	<u>2,055.2</u>	<u>2,080.7</u>	<u>2,520.1</u>	<u>2,401.9</u>	<u>2,341.5</u>	<u>2,229.4</u>	<u>2,090.4</u>	<u>2,163.2</u>	<u>2,523.9</u>
PASIVO Y CAPITAL												
Depósitos a la Vista	707.4	577.1	840.6	491.4	280.3	621.5	564.3	523.5	465.6	347.7	234.5	567.9
Obligaciones a la Vista	124.3	86.4	95.7	88.2	122.5	151.5	128.4	105.4	96.8	40.5	66.4	95.6
Cuentas de Ahorros	178.9	186.3	191.7	200.3	199.6	206.3	197.6	188.3	205.8	191.0	181.1	192.2
Depósitos a Plazo y Especiales	754.4	781.9	749.7	686.9	813.4	933.6	895.7	872.6	823.6	894.6	960.3	1,064.3
Obligaciones a Plazo	122.3	117.8	59.8	60.7	61.2	58.9	67.3	74.4	88.1	89.5	91.1	0.0
Provisiones para Obligaciones Diversas	5.6	8.2	10.3	10.0	11.2	11.8	13.2	12.5	14.3	16.4	15.5	6.8
Créditos Diferidos	120.8	156.9	179.2	254.0	324.1	266.4	274.3	297.2	276.3	253.7	360.7	340.6
Capital Pagado, Reserva Legal, Otras Reservas y Superávit	315.4	316.8	256.9	263.7	268.4	270.1	261.1	267.6	258.9	257.0	253.6	256.5
TOTAL PASIVO Y CAPITAL	<u>2,329.1</u>	<u>2,231.4</u>	<u>2,383.9</u>	<u>2,055.2</u>	<u>2,080.7</u>	<u>2,520.1</u>	<u>2,401.9</u>	<u>2,341.5</u>	<u>2,229.4</u>	<u>2,090.4</u>	<u>2,163.2</u>	<u>2,523.9</u>

CUADRO No. 23

BALANCE CONSOLIDADO CONDENSADO - BANCO DE LOS TRABAJADORES
1992

(En millones de RD\$)

DETAALLE	Enero	Febrero	Marzo	Abril	Mayo	Junio	Julio	Agosto	Septiembre	Octubre	Noviembre	Diciembre
ACTIVO												
Efectivo en Caja y Banco Central	0.3	0.9	1.6	1.3	0.8	0.9	0.6	2.0	1.0	0.5	0.6	2.0
Otras Disponibilidades	9.6	10.7	10.8	10.3	10.6	14.1	11.4	11.3	11.6	11.4	17.6	10.6
Bancos en el País	0.5	-0.1	0.9	1.0	0.6	0.5	0.1	1.2	0.5	0.7	0.2	0.6
Inversiones en Valores	5.7	5.7	5.7	5.7	5.7	5.7	5.7	5.7	5.7	5.7	5.7	5.7
Préstamos Hipotecarios	2.8	2.8	3.0	2.9	2.9	2.8	2.8	2.8	2.8	2.9	2.8	2.9
Préstamos y Descuentos	63.8	64.6	65.3	66.5	66.5	67.3	65.4	63.1	61.9	60.0	59.4	58.4
Otros Créditos	13.9	14.6	14.9	16.7	18.5	12.9	13.5	11.8	15.6	16.4	16.1	16.2
Muebles y Equipos de Oficina (Neto)	2.3	2.3	2.3	2.4	2.4	2.4	2.5	2.5	2.4	2.5	2.4	2.4
Inversiones en Proceso	6.9	6.9	6.9	6.9	6.9	7.1	7.2	6.9	6.9	6.8	6.7	6.8
Cargos Diferidos neto	8.2	8.5	8.8	9.4	10.1	10.3	11.7	12.6	13.0	13.0	12.9	13.0
TOTAL DE ACTIVOS	114.0	116.9	120.2	123.1	125.0	124.0	120.9	119.9	121.4	119.9	124.4	118.6
PASIVO Y CAPITAL												
Depósitos a la Vista	18.3	21.1	20.4	20.3	18.5	19.4	18.9	19.5	15.0	14.3	20.2	17.4
Depósitos de Ahorros	7.0	6.8	7.3	7.4	8.0	8.3	8.2	6.9	6.2	6.1	6.1	6.1
Depósitos a Plazo	3.1	3.2	3.2	3.3	3.5	3.5	3.4	3.2	3.6	3.6	3.5	3.6
Obligaciones a Plazo	15.2	13.3	12.3	13.8	15.3	15.3	15.0	16.0	25.7	29.1	29.1	26.2
Cédulas Hipotecarias	0.6	0.6	0.6	0.6	0.6	0.6	0.6	0.6	0.6	0.6	0.6	0.6
Obligaciones a la Vista	5.4	5.5	0.5	0.5	0.5	0.6	0.6	0.6	0.7	0.7	0.6	0.6
Certificados Financieros	27.4	28.4	32.2	33.9	35.0	35.5	35.1	34.1	34.1	31.8	30.5	30.4
Provisiones para Obligaciones Diversas	1.7	1.9	2.1	2.4	2.6	2.8	2.7	1.3	1.2	0.8	0.8	0.1
Créditos Diferidos	2.9	3.1	3.1	3.2	3.3	3.3	3.2	3.2	3.2	3.1	3.1	3.1
Oficina Principal y Sucursales	0.6	1.8	2.7	2.4	3.3	2.0	2.4	3.0	1.1	0.0	0.7	1.7
Pasivo Especial en Liquidación	5.9	5.9	5.9	5.9	5.9	5.9	5.9	5.9	5.9	5.9	5.9	5.9
Banco Comercial No Residente	0.0	0.0	5.0	5.0	5.0	5.0	5.0	5.0	5.0	5.0	5.0	5.0
Capital Pagado y Superávit	25.9	25.3	24.9	24.4	23.5	21.8	19.9	20.6	19.1	18.9	18.3	17.9
TOTAL PASIVO Y CAPITAL	114.0	116.9	120.2	123.1	125.0	124.0	120.9	119.9	121.4	119.9	124.4	118.6

CUADRO No. 24

BALANCE CONSOLIDADO CONDENSADO - BANCO INTERCONTINENTAL, S. A.
1992

(En millones de RD\$)

D E T A L L E	Enero	Febrero	Marzo	Abril	Mayo	Junio	Julio	Agosto	Septiembre	Octubre	Noviembre	Diciembre
ACTIVO												
Efectivo en Caja, Banco Central y Otras Disponibilidades	427.7	431.0	432.9	420.2	450.1	425.1	349.5	290.4	409.8	426.8	434.7	437.8
Inversiones en Valores	7.2	9.7	11.7	11.7	15.5	13.5	13.5	13.5	13.5	13.5	13.5	21.5
Cartera de Crédito (neto)	403.3	527.3	618.3	502.4	406.9	612.9	513.7	584.8	610.5	584.1	652.3	717.5
Deudores Diversos	1.6	2.0	2.2	1.6	1.1	0.6	2.2	1.7	2.6	2.4	2.2	1.3
Inmuebles, Muebles y Equipo (Neto)	8.3	18.6	32.9	33.0	33.1	34.0	34.1	34.2	34.2	35.6	35.6	15.9
Cargos Diferidos (Neto)	9.3	10.2	9.3	11.1	13.2	14.5	15.5	17.9	18.3	15.9	19.4	31.2
Otros Activos	6.8	7.4	8.3	6.2	10.9	7.0	12.1	12.9	24.2	12.3	12.0	8.0
TOTAL DE ACTIVOS	864.2	1,006.2	1,115.6	986.2	930.8	1,107.6	940.6	955.4	1,113.1	1,090.6	1,169.7	1,233.2
PASIVO Y CAPITAL												
Depósitos a la Vista	199.7	241.3	290.6	138.3	136.3	255.1	100.2	105.0	233.5	186.5	121.0	261.6
Obligaciones a la Vista	98.7	67.8	42.3	80.5	92.2	58.8	61.1	63.3	63.9	46.3	73.6	62.7
Depósitos de Ahorro	504.8	596.0	587.1	636.0	570.3	655.2	641.3	647.0	674.0	717.9	773.4	774.2
Obligaciones a Plazo	19.2	53.0	133.3	66.7	66.5	72.3	71.4	71.3	70.8	70.5	111.1	43.6
Créditos Diferidos	1.6	1.9	2.2	1.6	1.1	0.6	2.2	1.7	2.6	2.5	2.3	1.3
Otros Pasivos	2.1	2.7	2.4	3.3	4.6	5.4	4.9	5.6	6.8	6.4	5.5	4.9
Capital y Reservas	38.1	43.5	57.7	59.8	59.8	60.2	59.5	61.5	61.5	60.5	82.8	84.9
TOTAL PASIVO Y CAPITAL	864.2	1,006.2	1,115.6	986.2	930.8	1,107.6	940.6	955.4	1,113.1	1,090.6	1,169.7	1,233.2

CUADRO No. 25

BALANCE CONSOLIDADO CONDENSADO - BANCO GERENCIAL Y FIDUCIARIO, S. A.
1992

(En millones de RDS)

DE T A L L E	Enero	Febrero	Marzo	Abril	Mayo	Junio	Julio	Agosto	Septiembre	Octubre	Noviembre	Diciembre
ACTIVO												
Efectivo en Caja y Banco Central y	399.8	313.1	394.3	373.6	374.6	410.7	409.6	377.6	451.9	407.6	443.8	440.4
Otras Disponibilidades	13.1	13.2	15.3	18.2	18.1	18.1	18.2	18.1	18.2	18.2	18.2	18.2
Inversiones en Valores	564.8	615.5	552.2	599.6	668.2	685.4	682.4	709.5	717.8	742.1	772.0	789.0
Cartera de Crédito	4.1	4.5	5.2	6.6	8.3	8.0	11.1	13.9	14.7	18.9	21.6	11.9
Deudores Diversos	33.9	33.9	33.8	32.8	34.1	43.6	43.5	43.6	39.5	39.8	39.4	40.5
Inmuebles, Muebles y Equipo (Neto)	29.0	24.2	28.2	23.7	32.6	20.1	22.5	21.1	37.9	22.7	29.1	29.3
Cargos Diferidos (Neto)	35.0	45.3	36.1	55.0	56.1	95.7	96.8	89.4	95.3	90.6	75.2	87.1
Otros Activos												
TOTAL DE ACTIVOS	<u>1,079.7</u>	<u>1,049.7</u>	<u>1,065.1</u>	<u>1,109.5</u>	<u>1,192.0</u>	<u>1,281.6</u>	<u>1,284.1</u>	<u>1,273.2</u>	<u>1,375.3</u>	<u>1,339.9</u>	<u>1,399.3</u>	<u>1,416.4</u>
PASIVO Y CAPITAL												
Depósitos a la Vista	293.0	249.3	254.3	229.6	252.8	290.6	223.1	234.4	258.0	205.5	265.1	264.4
Depósitos de Ahorros	66.3	73.5	74.4	87.9	82.9	80.8	85.4	77.6	72.5	69.4	66.9	75.8
Depósitos a Plazo y Especiales	504.7	504.8	507.1	535.9	589.4	644.1	693.9	671.6	718.6	739.2	769.2	770.1
Obligaciones a la Vista	49.5	49.7	57.2	88.6	57.5	54.8	61.6	73.6	72.4	73.1	60.2	53.7
Obligaciones a Plazo	64.6	67.8	62.6	60.6	100.2	62.7	63.7	66.6	90.3	97.2	74.7	72.9
Aceptaciones en Circulación	0.0	0.0	0.0	0.0	0.0	0.0	0.0	0.0	0.0	0.0	0.0	0.0
Créditos Diferidos	7.2	7.3	8.2	8.4	9.0	10.5	12.4	15.0	15.4	19.5	22.3	12.4
Otros Pasivos	13.0	10.8	13.5	11.4	13.5	49.6	53.7	41.5	43.7	29.9	32.3	54.8
Capital Pagado, Reserva Legal, Otras Reservas y Superávit	81.4	86.5	87.8	87.1	86.7	88.5	90.3	92.9	104.4	106.1	108.6	112.3
TOTAL PASIVO Y CAPITAL	<u>1,079.7</u>	<u>1,049.7</u>	<u>1,065.1</u>	<u>1,109.5</u>	<u>1,192.0</u>	<u>1,281.6</u>	<u>1,284.1</u>	<u>1,273.2</u>	<u>1,375.3</u>	<u>1,339.9</u>	<u>1,399.3</u>	<u>1,416.4</u>

CUADRO No. 26

BALANCE CONSOLIDADO CONDENSADO - BANCO DEL EXTERIOR
1992

(En millones de RDS)

D E T A L L E	Enero	Febrero	Marzo	Abril	Mayo	Junio	Julio	Agosto	Septiembre	Octubre	Noviembre	Diciembre
ACTIVO												
Efectivo en Caja y Banco	59.4	47.1	37.0	36.5	32.8	46.4	45.9	35.8	34.2	38.5	42.6	45.6
Otras Disponibilidades	25.8	33.2	43.2	34.6	40.7	32.2	23.7	23.6	19.2	23.5	28.8	36.1
Inversiones en Valores	1.1	1.1	1.1	1.1	1.1	1.1	1.1	1.1	1.1	1.1	1.1	1.1
Préstamos y Descuentos	49.6	51.8	57.9	58.0	58.2	54.4	66.8	69.9	59.0	67.2	72.6	76.7
Deudores y Cuentas a Recibir	18.3	20.2	19.5	19.3	18.1	19.5	18.7	20.7	13.5	16.4	19.0	20.5
Oficina Principal y Sucursales	0.0	0.0	0.0	0.0	0.0	0.0	2.2	1.7	4.7	3.7	1.7	1.3
Inmuebles, Muebles y Equipo (Neto)	10.1	10.0	8.9	8.9	8.8	8.7	8.7	8.9	11.8	10.6	8.6	10.7
Cargos Diferidos	8.6	8.3	10.7	8.4	7.5	7.8	8.6	8.7	7.0	7.9	7.0	8.3
TOTAL DE ACTIVOS	<u>172.9</u>	<u>171.7</u>	<u>178.3</u>	<u>166.8</u>	<u>167.2</u>	<u>170.1</u>	<u>175.7</u>	<u>170.4</u>	<u>150.5</u>	<u>168.9</u>	<u>181.4</u>	<u>200.3</u>
PASIVO Y CAPITAL												
Depósitos a la Vista	58.0	60.0	60.1	58.4	55.9	56.5	45.5	48.2	35.1	47.2	54.3	67.4
Depósitos de Ahorros	10.6	11.5	8.4	7.8	8.3	15.6	9.2	8.8	9.9	10.1	10.0	9.9
Depósitos a Plazo y Especiales	59.3	56.7	62.9	58.4	60.1	53.2	73.9	70.6	66.3	68.3	72.6	70.7
Obligaciones a la Vista	8.8	7.9	8.9	6.9	7.9	9.5	11.0	8.2	5.4	6.1	6.8	6.0
Obligaciones a Plazo	1.5	1.5	1.4	1.4	1.4	1.4	1.3	1.3	1.3	2.7	3.4	5.2
Provisiones para Obligaciones Diversas	0.4	0.4	0.6	0.5	0.6	0.6	0.8	0.9	0.7	1.4	1.7	3.8
Otros Pasivos	9.0	0.0	0.0	0.0	0.0	0.0	0.0	0.0	0.0	0.0	0.0	0.0
Créditos Diferidos	0.0	8.5	10.6	8.1	7.1	7.3	8.0	8.2	7.3	8.1	7.8	9.6
Capital Pagado	21.0	21.0	21.0	21.0	21.0	21.1	21.0	21.1	22.3	22.1	22.2	22.3
Reserva Legal y Superávit	4.3	4.2	4.4	4.3	4.9	4.9	5.0	3.1	2.2	2.9	2.6	5.4
TOTAL PASIVO Y CAPITAL	<u>172.9</u>	<u>171.7</u>	<u>178.3</u>	<u>166.8</u>	<u>167.2</u>	<u>170.1</u>	<u>175.7</u>	<u>170.4</u>	<u>150.5</u>	<u>168.9</u>	<u>181.4</u>	<u>200.3</u>

CUADRO No. 27

BALANCE CONSOLIDADO CONDENSADO — BANCO DOMINICO HISPANO*
1992

(En millones de RDS)

D E T A L L E	ENERO	FEBRERO
ACTIVO		
Efectivo en Caja y Banco Central y Otras Disponibilidades	2.2	0.2
Inversiones en Valores	7.1	7.1
Cartera de Crédito (Neto)	91.6	92.8
Inmuebles, Muebles y Equipo (Neto)	5.3	5.3
Bienes Adjudicados	13.9	13.9
Cargos Diferidos (Neto)	3.3	3.2
Oficina Principal y Sucursales en el País	0.0	0.0
Otros Activos	21.4	20.8
TOTAL DE ACTIVOS	<u>144.8</u>	<u>143.3</u>
PASIVO Y CAPITAL		
Depósitos a la Vista	12.3	12.1
Obligaciones a la Vista	16.8	16.9
Depósitos de Ahorro	6.2	6.3
Depósitos a Plazo	55.3	55.1
Obligaciones a Plazo	14.9	14.9
Créditos Diferidos	67.8	68.7
Capital y Reservas	(28.5)	(30.7)
TOTAL PASIVO Y CAPITAL	<u>144.8</u>	<u>143.3</u>

* Mediante 7ma. y 9na. Resolución de la Junta Monetaria de fecha 7 de febrero de 1992, se autorizó liquidación de dicho Banco.

CUADRO No. 28

BALANCE CONSOLIDADO CONDENSADO — BANCO UNIVERSAL*
1992

(En millones de RDS)

DETALLE	Enero	Febrero	Marzo	Abril	Mayo	Junio	Julio	Agosto	Septiembre
ACTIVO									
Efectivo en Caja y Bancos y Otras Disponibilidades	30.7	33.4	33.4	90.0	33.3	31.9	29.3	25.2	24.1
Inversiones en Valores	22.1	22.1	22.2	22.2	24.4	24.3	24.4	24.3	24.3
Cartera de Préstamos	254.5	252.1	251.1	250.1	246.6	245.5	244.1	244.2	243.8
Deudores y Cuentas a Recibir	70.8	73.4	72.4	75.2	76.7	80.9	104.2	101.6	97.6
Inmuebles, Muebles y Equipo (Neto)	305.5	305.2	293.7	284.3	284.1	283.9	283.6	281.0	280.4
Bienes Adjudicados	0.8	0.8	0.8	0.8	0.8	0.8	0.8	0.8	0.8
Otros Activos	57.3	86.4	73.6	49.0	67.9	80.9	83.2	79.3	78.1
TOTAL DE ACTIVOS	<u>741.7</u>	<u>773.4</u>	<u>747.2</u>	<u>771.6</u>	<u>733.8</u>	<u>748.2</u>	<u>769.6</u>	<u>756.4</u>	<u>749.1</u>
PASIVO Y CAPITAL									
Depósitos a la Vista	11.4	11.6	21.6	26.3	21.4	22.9	41.8	36.5	34.7
Depósitos de Ahorros	58.9	58.3	49.6	48.9	48.2	47.7	49.1	51.2	50.6
Depósitos a Plazo y Especiales	214.7	215.4	201.8	202.0	202.5	202.7	208.0	207.4	202.3
Obligaciones a Plazo	8.8	21.4	21.4	21.4	21.4	21.4	21.4	21.4	21.4
Provisión para Obligaciones Diversas	7.8	7.4	6.3	5.3	5.3	5.0	6.2	6.1	6.0
Créditos Diferidos	40.2	42.7	45.1	47.8	49.2	53.1	55.4	52.7	53.8
Otros Pasivos	82.4	102.2	90.9	112.6	93.5	95.4	91.0	90.5	90.1
Capital, Reserva Legal y Superávit	317.5	314.4	310.5	307.3	292.3	300.0	296.7	290.6	290.2
TOTAL PASIVO Y CAPITAL	<u>741.7</u>	<u>773.4</u>	<u>747.2</u>	<u>771.6</u>	<u>733.8</u>	<u>748.2</u>	<u>769.6</u>	<u>756.4</u>	<u>749.1</u>

* Mediante 17ma. Resolución de fecha 1 de octubre de 1992 la Junta Monetaria autorizó la liquidación de dicho Banco.

CUADRO No. 29

BALANCE CONSOLIDADO CONDENSADO — BANCO PANAMERICANO*
1992

(En millones de RD\$)

DETALLE	Enero	Febrero	Marzo	Abril
ACTIVO				
Efectivo en Caja y Banco Central	5.3	15.1	9.7	3.8
Otras Disponibilidades	9.1	11.2	11.0	7.8
Inversiones	9.0	9.0	8.9	8.9
Cartera de Crédito	124.6	124.1	124.4	123.6
Deudores Diversos	203.9	206.6	215.2	211.2
Inmuebles, Muebles y Equipo (Neto)	76.7	76.5	76.1	81.1
Cargos Diferidos	14.1	13.1	14.4	13.3
TOTAL DE ACTIVOS	<u>442.7</u>	<u>455.6</u>	<u>459.7</u>	<u>449.7</u>
PASIVO Y CAPITAL				
Depósitos a la Vista	23.1	23.0	27.2	24.9
Obligaciones a la Vista	22.2	27.9	23.9	21.7
Depósitos de Ahorros	13.7	12.5	12.4	11.9
Depósitos a Plazo y Especiales	188.2	189.9	190.3	190.9
Obligaciones a Plazo	79.1	88.1	94.1	94.1
Provisión para Obligaciones Diversas	1.0	1.1	1.2	1.2
Créditos Diferidos	56.7	59.7	62.4	60.0
Capital Pagado, Reserva Legal y Superávit	58.7	53.4	48.2	45.0
TOTAL PASIVO Y CAPITAL	<u>442.7</u>	<u>455.6</u>	<u>459.7</u>	<u>449.7</u>

* Feriado a partir de mayo de 1992.

CUADRO No. 30

BALANCE CONSOLIDADO CONDENSADO - BANCO LATINOAMERICANO
1992

D E T A I L E	(En millones de RD\$)											
	Enero	Febrero	Marzo	Abril	Mayo	Junio	Julio	Agosto	Septiembre	Octubre	Noviembre	Diciembre
ACTIVO												
Efectivo en Caja, Banco Central y Otras Disponibilidades	70.4	82.5	98.3	92.8	88.8	67.8	62.3	74.5	63.5	68.5	87.3	112.3
Inversiones en Valores	6.1	6.8	8.3	8.3	8.3	8.3	9.9	9.9	9.9	9.9	9.4	9.4
Cartera de Crédito (Neto)	127.8	129.2	126.0	127.9	127.0	128.2	129.3	129.9	155.5	152.8	145.1	141.8
Deudores por Aceptaciones	0.1	0.6	0.6	0.1	0.0	0.0	0.0	0.0	0.0	0.0	0.0	0.0
Deudores Diversos	23.8	24.3	23.0	25.7	26.6	26.5	26.9	30.3	32.9	34.7	33.5	32.8
Inmuebles, Muebles y Equipo (Neto)	30.1	32.4	32.3	32.1	29.9	29.9	30.0	29.7	29.4	29.0	56.7	56.8
Bienes Adjudicados	23.5	23.7	23.6	23.7	23.6	23.6	23.6	23.5	23.5	23.6	23.5	23.4
Cargos Diferidos (Neto)	2.4	2.6	2.3	1.8	3.6	6.0	3.8	4.6	4.1	4.0	3.6	8.7
Oficina Principales y Sucursales en el Pais	3.2	4.5	0.0	0.1	1.5	0.9	0.0	0.3	0.0	0.0	0.0	0.0
Otros Activos	44.7	48.1	47.3	43.1	43.5	45.2	51.8	50.8	57.6	64.1	71.2	58.0
TOTAL DE ACTIVOS	332.1	354.7	361.7	355.6	353.2	336.4	337.6	353.5	376.4	386.6	430.3	443.2
PASIVO Y CAPITAL												
Depósitos a la Vista	64.2	72.8	78.6	65.7	64.7	65.4	70.2	61.3	74.7	82.8	85.3	66.5
Obligaciones a la Vista	14.3	23.4	10.0	8.5	13.7	7.9	5.7	19.5	30.9	30.4	29.4	44.7
Depósitos de Ahorro	9.5	10.2	13.0	12.1	12.2	12.4	11.7	11.3	12.1	12.8	14.0	18.5
Depósitos a Plazo y Especiales	149.8	153.7	159.7	174.3	164.8	148.7	139.8	144.8	152.8	149.1	156.2	157.9
Obligaciones a Plazo	25.1	25.6	25.7	25.4	23.1	31.7	30.3	23.7	22.8	22.0	19.6	20.6
Aceptaciones en Circulación	0.2	0.6	0.6	0.1	0.0	0.0	0.0	0.0	0.0	0.0	0.0	0.0
Oficina Principal y Sucursales en el Pais	0.1	0.0	0.0	0.0	0.0	0.0	0.0	0.0	0.1	0.0	0.0	0.0
Créditos Diferidos	23.7	24.4	23.2	25.9	26.7	26.6	27.1	30.4	33.1	34.8	33.6	32.9
Otros Pasivos	4.6	3.1	11.2	6.1	13.3	10.7	21.7	24.0	14.0	21.1	33.8	29.4
Capital y Reservas	40.6	40.9	39.7	37.5	34.7	33.0	31.1	38.5	35.9	33.6	58.4	72.7
TOTAL PASIVO Y CAPITAL	332.1	354.7	361.7	355.6	353.2	336.4	337.6	353.5	376.4	386.6	430.3	443.2

CUADRO No. 31

BALANCE CONSOLIDADO CONDENSADO - BANCO REGIONAL DOMINICANO, S. A.
1992

(En millones de RD\$)

DE T A L L E	Enero	Febrero	Marzo	Abril	Mayo	Junio	Julio	Agosto	Septiembre	Octubre	Noviembre	Diciembre
ACTIVO												
Efectivo en Caja y Banco Central	1.8	0.9	0.5	1.1	0.6	0.2	0.4	1.0	1.2	2.0	1.0	0.7
Otras Disponibilidades	4.6	6.4	6.5	5.3	4.5	4.8	2.1	4.4	10.2	9.2	8.1	8.7
Inversiones en Valores	10.6	10.6	9.8	9.8	9.8	10.1	11.0	10.5	9.2	8.5	8.5	8.5
Cartera y Descuentos Vigentes	62.5	61.8	43.1	42.6	46.2	48.7	47.6	47.4	44.9	47.4	47.0	43.2
Deudores y Cuentas Diversas (Neto)	60.2	60.8	59.8	61.8	57.2	52.7	53.0	55.2	50.6	48.4	51.3	53.2
Inmuebles, Muebles y Equipo (Neto)	35.3	35.1	41.5	41.2	41.0	51.3	52.8	52.1	52.4	54.0	49.8	51.1
Cargos Diferidos	3.0	3.3	4.2	5.0	5.1	5.2	6.7	7.4	8.1	7.6	8.4	17.1
TOTAL DE ACTIVOS	178.0	178.9	165.4	166.8	164.4	173.0	173.6	178.0	176.6	177.1	174.1	182.5
PASIVO Y CAPITAL												
Depósitos a la Vista	5.7	4.2	2.0	1.1	1.5	4.8	4.0	4.9	8.4	7.9	7.9	13.5
Obligaciones a la Vista	7.3	9.4	8.7	12.3	10.4	17.6	19.0	21.5	22.9	26.4	24.7	19.9
Cuentas de Ahorro	6.3	5.4	4.5	4.1	4.2	3.6	3.4	4.2	4.1	4.0	3.9	3.9
Depósitos a Plazo y Especiales	91.1	90.8	89.6	89.6	88.8	88.9	88.9	88.5	88.2	87.4	87.5	87.6
Obligaciones a Plazo	13.7	13.7	12.6	12.6	12.6	10.6	10.6	10.6	1.8	2.0	2.0	7.8
Provisión para Obligaciones Diversas	0.0	0.0	0.8	1.1	1.0	1.0	1.0	1.0	1.0	1.0	1.0	1.0
Créditos Diferidos	16.2	16.6	7.1	7.8	8.8	7.6	7.6	8.0	7.1	8.1	7.8	14.6
Capital Suscrito y Pagado	15.8	15.8	15.8	15.8	15.8	15.8	15.8	15.8	15.8	15.8	15.8	15.8
Superávit y Reservas	21.9	23.0	24.3	22.4	21.3	23.1	23.3	23.5	27.3	24.5	23.5	18.4
TOTAL PASIVO Y CAPITAL	178.0	178.9	165.4	166.8	164.4	173.0	173.6	178.0	176.6	177.1	174.1	182.5

CUADRO No. 32

BALANCE CONSOLIDADO CONDENSADO - BANCO CORPORATIVO INTERNACIONAL, S. A.
1992

(En millones de RD\$)

D E T A I L E	Enero	Febrero	Marzo	Abril	Mayo	Junio	Julio	Agosto	Septiembre	Octubre	Noviembre	Diciembre
ACTIVO												
Efectivo en Caja y Banco Central	10.1	12.1	33.5	7.0	2.6	6.5	6.3	6.5	6.4	6.3	6.2	1.6
Otras Disponibilidades	0.1	0.4	5.9	6.4	3.2	1.9	2.0	3.2	2.2	1.8	1.8	0.1
Valores en Renta Fija	2.4	2.4	2.4	2.4	2.4	2.3	2.4	2.4	2.4	2.4	2.4	2.4
Cartera de Crédito (Neto)	32.9	32.9	32.9	32.6	29.4	29.3	28.9	24.8	24.7	24.6	24.5	23.4
Deudores y Cuentas a Recibir	84.1	85.7	85.0	88.7	89.2	87.4	79.0	90.8	84.7	85.1	84.7	74.4
Inmuebles, Muebles y Equipo (Neto)	28.7	27.0	26.7	26.6	28.1	19.1	18.9	7.0	6.8	6.5	6.3	5.7
Cargos Diferidos (Neto)	13.7	15.2	15.2	15.6	13.9	13.5	13.2	12.9	12.7	13.0	13.0	15.2
TOTAL DE ACTIVOS	<u>172.0</u>	<u>175.7</u>	<u>201.6</u>	<u>179.3</u>	<u>168.8</u>	<u>160.0</u>	<u>150.7</u>	<u>147.6</u>	<u>139.9</u>	<u>139.7</u>	<u>138.9</u>	<u>122.8</u>
PASIVO Y CAPITAL												
Depósitos a la Vista	77.3	78.6	73.6	61.9	70.6	70.0	66.3	61.6	48.8	48.7	48.8	59.1
Obligaciones a la Vista	27.3	27.3	31.7	30.2	29.8	34.4	34.6	33.1	42.1	42.2	18.8	10.5
Depósitos de Ahorro	3.7	3.7	3.6	3.2	3.2	3.2	3.2	3.2	3.2	3.2	3.2	3.2
Depósitos a Plazo y Especiales	41.5	42.0	43.8	50.4	51.8	47.5	47.4	50.3	50.1	50.4	43.3	38.4
Obligaciones a Plazo	0.0	0.0	0.0	0.0	0.0	0.0	0.0	0.0	0.0	0.0	7.7	2.0
Provisión para Obligaciones Diversas	10.0	12.2	39.3	26.4	9.2	6.7	4.2	4.9	4.8	5.4	29.2	30.5
Créditos Diferidos	14.6	14.9	15.5	15.3	15.6	15.8	15.3	17.1	15.9	16.6	16.5	14.8
Capital y Reservas	(2.4)	(3.0)	(5.9)	(8.1)	(11.4)	(17.6)	(20.3)	(22.6)	(25.0)	(26.8)	(28.6)	(35.7)
TOTAL PASIVO Y CAPITAL	<u>172.0</u>	<u>175.7</u>	<u>201.6</u>	<u>179.3</u>	<u>168.8</u>	<u>160.0</u>	<u>150.7</u>	<u>147.6</u>	<u>139.9</u>	<u>139.7</u>	<u>138.9</u>	<u>122.8</u>

CUADRO No. 33

INTERMEDIARIOS FINANCIEROS NO MONETARIOS
PRINCIPALES INDICADORES
1988 — 1992

(En millones de RDS)

DETALLE	1988	1989	1990	1991	1992
I. TOTAL DE ACTIVOS (1 a 4)	7,011.1	9,443.6	11,486.6	15,245.6	19,383.0
1. Disponibilidades	1,072.7	1,275.9	1,400.9	2,074.7	2,973.8
2. Inversiones en Valores	324.2	450.0	443.8	1,131.9	4,192.3
3. Cartera de Préstamos	4,058.1	5,932.0	6,910.9	7,695.6	9,742.9
4. Otros Activos	1,556.1	1,785.7	2,731.0	4,343.4	2,474.0
II. TOTAL PASIVOS (1 a 5)	7,011.1	9,443.6	11,486.6	15,245.6	19,383.0
1. Obligaciones del Sector Externo	13.0	12.9	28.5	42.3	48.8
2. Obligaciones Sector Bancario	788.1	989.5	1,237.3	1,364.6	1,563.6
a) Banco Central	719.6	813.6	925.9	1,066.6	1,207.2
Redescuento	—	93.0	27.9	13.7	12.0
FIDE	719.6	511.3	554.3	764.8	861.8
INFRATUR	—	73.3	74.9	97.4	149.2
Otros	—	136.0	268.8	190.7	184.2
b) Bancos Comerciales	68.5	175.9	311.4	298.0	356.4
3. Captación de Recursos	4,126.2	4,941.1	5,847.8	7,649.0	9,423.4
a) Valores en Circulación	2,767.4	3,290.9	3,938.9	5,204.8	6,256.5
Bonos	44.9	57.1	55.8	41.9	45.8
Contratos de Participación	378.7	417.3	614.7	622.9	569.4
Cédulas Hipotecarias	268.8	252.8	250.5	284.6	245.3
Certificados Financieros	2,075.0	2,563.7	3,017.9	4,255.4	5,396.0
b) Depósitos	1,358.8	1,650.2	1,908.9	2,444.2	3,166.9
De Ahorros	895.6	1,083.8	1,215.0	1,602.8	1,872.4
A plazos	452.3	529.1	592.6	696.0	1,115.9
Certificados de participación	0.2	21.4	67.3	86.2	96.7
Otros	10.7	15.9	34.0	59.2	81.9
4. Otros Pasivos	972.9	2,068.1	2,554.0	4,072.4	5,854.0
5. Capital, Reservas y Resultados	1,110.9	1,432.0	1,819.0	2,117.3	2,493.2

FUENTE: Balances generales y estados analíticos de las instituciones.

CUADRO No. 34

**TOTAL DE LOS ACTIVOS DE LOS INTERMEDIARIOS FINANCIEROS NO MONETARIOS
1988 — 1992**

(En millones de RDS)

DETALLE	1988	1989	1990	1991	1992
SECTOR PÚBLICO	1,589.8	2,260.2	2,815.6	4,722.5	7,019.7
Banco Agrícola	1,099.8	1,587.6	1,966.5	3,575.8	5,649.1
Banco Nacional de la Vivienda	326.4	410.1	513.5	760.0	952.7
Otras Financieras Públicas	163.6	262.5	335.6	386.7	417.9
SECTOR PRIVADO	5,421.3	7,183.4	8,671.0	10,523.1	12,363.3
Bancos de Desarrollo	1,047.4	1,508.5	1,951.4	2,569.5	3,311.5
Bancos Hipotecarios	1,877.0	2,431.4	2,806.1	2,630.1	2,605.1
Asociaciones de Ahorros y Préstamos	2,496.9	3,243.5	3,913.5	5,323.5	6,446.7
TOTAL GENERAL	7,011.1	9,443.6	11,486.6	15,245.6	19,383.0

FUENTE: Estados financieros de las instituciones.

CUADRO No. 35

**CARTERA DE PRESTAMOS DE LOS INTERMEDIARIOS FINANCIEROS NO MONETARIOS
1988 — 1992**

(En millones de RDS)

DETALLE	1988	1989	1990	1991	1992
SECTOR PÚBLICO	698.0	1,033.2	1,108.3	1,389.2	1,871.6
Banco Agrícola de la República Dominicana	627.9	855.9	888.9	1,033.0	1,404.2
Banco Nacional de la Vivienda	30.8	86.8	117.9	259.9	380.7
Otras Financieras Públicas	39.3	90.5	101.5	96.3	86.7
SECTOR PRIVADO	3,360.1	4,898.8	3,923.0	6,306.4	7,871.3
Bancos Hipotecarios	1,321.9	1,685.1	-	1,690.1	1,601.6
Bancos de Desarrollo	832.9	1,189.3	1,490.1	1,846.1	2,449.4
Asociaciones de Ahorros y Préstamos	1,205.3	2,024.4	2,432.9	2,770.2	3,820.3
TOTAL	4,058.1	5,932.0	5,031.3	7,695.6	9,742.9

FUENTE: Estados financieros de las instituciones.

CUADRO No. 36

**CAPTACIÓN DE RECURSOS DE LOS INTERMEDIARIOS FINANCIEROS NO MONETARIOS
1988 — 1992**

(En millones de RDS)

DETALLE	1988	1989	1990	1991	1992
I. SECTOR PRIVADO	3,902.8	4,644.7	5,436.5	6,806.4	8,029.1
Asociaciones de Ahorros y Préstamos	2,456.3	2,787.2	3,320.2	4,405.6	5,195.1
Depósitos de Ahorro	862.4	1,041.1	1,156.2	1,501.8	1,747.4
Depósitos a Plazo	250.9	307.4	360.1	437.9	478.5
Contratos de Participación	378.7	417.3	614.7	622.9	569.4
Certificados Financieros	964.3	1,021.4	1,189.2	1,843.0	2,399.8
Bancos Hipotecarios	1,100.3	1,373.0	1,518.3	1,494.4	1,558.3
Cédulas Hipotecarias	258.4	246.5	245.4	282.0	243.2
Depósitos a Plazo	93.4	61.4	41.1	24.4	33.0
Certificados Financieros	748.5	1,044.4	1,191.4	1,149.5	1,234.3
Certificados de Participación	—	6.1	29.0	22.9	27.1
Otros	—	14.6	11.4	15.6	20.7
Bancos de Desarrollo	346.2	484.5	598.0	906.4	1,275.7
Bonos	44.1	56.3	55.0	41.1	45.0
Certificados Financieros	301.9	412.9	504.7	802.0	1,161.1
Certificados de Participación	0.2	15.3	38.3	63.3	69.6
II. SECTOR PÚBLICO	223.4	294.3	411.3	842.5	1,394.1
Banco Agrícola	48.7	64.9	111.2	335.3	720.4
Cédulas Hipotecarias	0.2	3.5	0.0	—	—
Certificados Financieros	7.1	6.1	19.4	186.9	204.0
Depósitos de Ahorros	33.2	42.7	58.8	101.0	124.8
Depósitos a Plazos	2.3	11.3	10.4	3.9	330.4
Otros	5.9	1.3	22.6	43.5	61.2
Banco Nacional de la Vivienda	173.9	228.6	299.3	506.4	672.9
Cédulas Hipotecarias	10.2	6.1	5.1	2.6	2.1
Certificados Financieros	53.2	85.1	132.6	274.0	396.8
Depósitos a Plazos	105.7	137.4	161.6	229.8	274.0
Otros	4.8	—	—	—	—
Otras Entidades Financieras	0.8	0.8	0.8	0.8	0.8
Bonos	0.8	0.8	0.8	0.8	0.8
TOTAL GENERAL (I + II)	4,126.2	4,939.0	5,847.8	7,648.9	9,423.2

FUENTE: Los estados financieros de cada una de las instituciones financieras.

CUADRO No. 37

INTERMEDIARIOS FINANCIEROS NO MONETARIOS DEL SECTOR PRIVADO
PRINCIPALES INDICADORES
1988 — 1992

(En millones de RDS)

DETALLE	1988	1989	1990	1991	1992
I. TOTAL DE ACTIVOS (1 a 4)	5,421.3	7,183.4	8,671.0	10,523.1	12,363.3
1. Disponibilidades	811.5	999.2	1,091.2	1,666.8	2,313.8
2. Inversiones en Valores	259.2	388.2	388.1	1,038.4	1,030.4
3. Cartera de Préstamos	3,360.1	4,898.8	5,802.6	6,306.4	7,871.3
4. Otros Activos	990.5	897.2	1,389.1	1,511.5	1,147.8
II. TOTAL PASIVOS (1 a 5)	5,421.3	7,183.4	8,671.0	10,523.1	12,363.3
1. Obligaciones del Sector Externo	0.1	0.2	0.1	0.2	0.7
2. Obligaciones Sector Bancario (a + b)	442.2	632.1	964.3	1,029.6	1,233.3
a) Banco Central	375.9	461.0	668.7	747.4	878.2
Redescuento	—	27.9	27.9	13.7	12.0
FIDE	375.9	365.5	436.2	584.0	652.7
INFRATUR	—	36.1	39.4	62.6	132.9
Otros	—	31.5	165.2	87.1	80.6
b) Bancos Comerciales	66.3	171.1	295.6	282.2	355.1
3. Captación de Recursos (a + b)	3,902.8	4,644.7	5,436.5	6,806.4	8,029.1
a) Valores en Circulación	2,695.9	3,198.8	3,800.4	4,740.5	5,652.8
Bonos	44.1	56.3	55.0	41.1	45.0
Contratos de Participación	378.7	417.3	614.7	622.9	569.4
Cédulas Hipotecarias	258.4	246.5	245.4	282.0	243.2
Certificados Financieros	2,014.7	2,478.7	2,885.3	3,794.5	4,795.2
b) Depósitos	1,206.9	1,445.9	1,636.1	2,065.9	2,376.3
De Ahorros	862.4	1,041.1	1,156.2	1,501.8	1,747.4
A plazos	344.3	368.8	401.2	462.3	511.5
Certificados de participación	0.2	21.4	67.3	86.2	96.7
Otros	—	14.6	11.4	15.6	20.7
4. Otros Pasivos	442.1	1,031.1	1,240.2	1,250.8	1,615.8
5. Capital, Reservas y Resultados	634.1	875.3	1,029.9	1,436.1	1,484.4

FUENTE: Balances generales y estados analíticos de las instituciones.

CUADRO No. 38

INTERMEDIARIOS FINANCIEROS NO MONETARIOS DEL SECTOR PÚBLICO
PRINCIPALES INDICADORES
1988 — 1992

(En millones de RDS)

DETALLE	1988	1989	1990	1991	1992
I. TOTAL DE ACTIVOS (1 a 4)	1,589.8	2,260.2	2,815.6	4,722.5	7,019.7
1. Disponibilidades	261.2	276.7	309.7	407.9	660.0
2. Inversiones en Valores	65.0	61.8	55.7	93.5	117.5
3. Cartera de Préstamos	698.0	1,033.2	1,108.3	1,389.2	1,871.6
4. Otros Activos	565.6	888.5	1,341.9	2,831.9	4,370.6
II. TOTAL PASIVOS (1 a 5)	1,589.8	2,260.2	2,815.6	4,722.5	7,019.7
1. Obligaciones del Sector Externo	12.9	12.7	28.4	42.1	48.1
2. Obligaciones Sector Bancario (a + b)	345.9	357.4	273.0	335.0	330.3
a) Banco Central	343.7	352.6	257.2	319.2	329.0
Redescuento	—	65.1	0.0	0.0	0.0
FIDE	343.7	145.8	118.1	180.8	209.1
INFRATUR	—	37.2	35.5	34.8	16.3
Otros	—	104.5	103.6	103.6	103.6
b) Bancos Comerciales	2.2	4.8	15.8	15.8	1.3
3. Captación de Recursos (a + b)	223.4	296.4	411.3	842.6	1,394.3
a) Valores en Circulación	71.5	92.1	138.5	464.3	603.7
Bonos	0.8	0.8	0.8	0.8	0.8
Cédulas Hipotecarias	10.4	6.3	5.1	2.6	2.1
Certificados Financieros	60.3	85.0	132.6	460.9	600.8
b) Depósitos	151.9	204.3	272.8	378.3	790.6
De Ahorros	33.2	42.7	58.8	101.0	125.0
A plazos	108.0	160.3	191.4	233.7	604.4
Otros	10.7	1.3	22.6	43.6	61.2
4. Otros Pasivos	530.8	1,037.0	1,313.5	2,632.1	4,234.0
5. Capital, Reservas y Resultados	476.8	556.7	789.1	870.7	1,013.0

FUENTE: Balances generales y estados analíticos de las instituciones.

CUADRO No. 39

OPERACIONES FISCALES DEL GOBIERNO CENTRAL
FINANCIAMIENTO DEL RESULTADO PRESUPUESTARIO
METODOLOGÍA DEL FMI
1988 — 1992

(En millones de RDS)

DETALLE	1988	1989	1990	1991	1992
A. INGRESOS TOTALES (I + II)	4,938.2	6,732.6	7,478.3	12,349.1	17,118.0
I. Ingresos Corrientes	4,903.7	6,658.6	7,306.5	12,171.1	16,855.6
Tributarios	3,839.1	5,237.1	6,220.1	10,665.7	15,416.6
No Tributarios	1,064.6	1,421.5	1,086.4	1,505.4	1,439.0
II. Ingresos de Capital	34.5	74.0	171.8	178.0	262.4
B. GASTOS TOTALES (III + IV)	4,797.5	6,528.5	7,142.4	10,007.4	13,731.0
III. Gastos Corrientes	2,329.6	2,868.9	3,650.3	5,256.9	6,726.2
Servicios Personales	965.4	1,191.4	1,580.1	2,064.9	2,744.7
Servicios No Personales	77.1	86.5	73.3	108.2	332.9
Materiales y Suministros	219.8	275.4	314.6	433.3	639.8
Aportes Corrientes	779.8	794.3	1,110.8	1,525.8	1,612.8
Intereses de Deuda	172.6	311.4	241.9	647.6	593.1
Otros	114.9	209.9	329.6	477.1	802.9
IV. Gastos de Capital	2,467.9	3,659.6	3,492.1	4,750.5	7,004.8
Maquinarias y Equipos	271.4	267.4	66.7	61.8	216.9
Construcciones de Obras y Plantaciones Agrícolas	1,450.0	2,368.8	1,938.4	2,119.9	3,663.5
Aportes de Capital	546.6	916.7	1,426.4	2,510.0	3,077.6
Otros	199.9	106.7	60.6	58.8	46.8
V. Ahorro Corriente (I - III)	2,574.1	3,789.7	3,656.2	6,914.2	10,129.4
VI. Disponible para Inversión (II + V)	2,608.6	3,863.7	3,828.0	7,092.2	10,391.8
C. RESULTADO PRESUPUESTARIO (A - B)	140.7	204.1	335.9	2,341.7	3,387.0
D. DONACIONES	133.3	61.0	50.0	66.9	39.4
E. RESULTADO PRESUPUESTARIO (C + D)	274.0	265.1	385.9	2,408.6	3,426.4
F. FINANCIAMIENTO (VII + VIII)	(274.0)	(265.1)	(385.9)	(2,408.6)	(3,426.4)
VII. Recursos Externos Netos	97.4	(57.1)	(72.8)	(744.1)	(1,537.5)
Préstamos Externos	220.5	212.2	234.4	256.6	163.0
Menos: Amortización	123.1	269.3	307.2	1,000.7	1,700.5
VIII. Recursos Internos Netos*	(371.4)	(208.0)	(313.1)	(1,664.5)	(1,888.9)
Emisión de Bonos y Empréstitos	—	—	—	—	—
Menos: Amortización	—	—	—	(1.1)	(0.1)
Otros Recursos	—	—	—	—	—
Variación de Caja, aumento (—), disminución (+)	(284.0)	(580.2)	(161.3)	(2,670.6)	(1,308.5)
Depósitos en el Banco Central, aumento (—), disminución (+)	(87.4)	372.2	(151.8)	1,007.2	(580.3)

NOTA: Los recursos destinados al pago del servicio de la deuda externa a partir del Decreto No. 216 del 29-4-88, provienen de la Comisión del 20% a las Importaciones.

* Incluye el flujo de los depósitos y retiros del Gobierno Central en los bancos de Reservas y Central.

FUENTES: Tesorería Nacional, Contraloría General de la República y Banco Central.

CUADRO No. 40

OPERACIONES FISCALES DEL GOBIERNO CENTRAL — FLUJO DE CAJA
METODOLOGÍA DEL FMI
1988 — 1992

(En millones de RD\$)

DETALLE	1988	1989	1990	1991	1992
A. INGRESOS ORDINARIOS	4,903.7	6,658.6	7,306.5	12,171.1	16,855.6
I.- Ingresos Tributarios	3,839.1	5,237.1	6,220.1	10,665.7	15,416.6
1.- Impuestos sobre los Ingresos	839.4	1,281.2	1,595.0	2,359.0	2,747.0
2.- Impuestos sobre el Patrimonio	39.1	45.6	54.7	69.4	90.5
3.- Impuestos Internos sobre Mercancías y Servicios	1,246.7	1,487.2	2,080.1	4,302.3	6,061.8
a) Impuestos Internos sobre las Mercancías	1,035.8	1,163.7	1,609.2	3,614.4	5,266.8
b) Impuestos Internos Especiales sobre los Servicios	210.9	323.5	470.9	687.9	795.0
De los cuales:					
— Imp. Transf. de Bienes Industrializados y Servicios	461.4	645.0	968.8	1,467.6	2,337.2
— Diferencial de petróleo	135.6	52.3	90.6	1,621.7	2,192.5
4.- Impuestos sobre el Comercio Exterior	1,649.2	2,174.2	2,448.1	3,882.2	6,454.9
a) Impuestos sobre las Importaciones	1,470.5	2,045.5	2,442.9	3,879.1	6,452.7
i) Impuestos Arancelarios	639.6	1,146.7	1,471.7	3,155.1	5,641.4
de los cuales: Comisión a las Importaciones	407.7	825.8	856.5	909.6	1,053.6
ii) Impuestos Complementarios y Adicionales	830.9	898.8	971.2	724.0	811.3
b) Impuestos sobre las Exportaciones	178.7	128.7	5.2	3.1	2.2
5.- Otros Impuestos	64.7	248.9	42.2	52.8	62.4
II.- Ingresos No Tributarios	1,064.6	1,421.5	1,086.4	1,505.4	1,439.0
B. INGRESOS EXTRAORDINARIOS	388.3	347.2	456.2	491.5	464.8
a) Recursos Externos	353.8	273.2	284.4	323.5	202.4
1.- Préstamos	220.5	212.2	234.4	256.6	163.0
2.- Donaciones	133.3	61.0	50.0	66.9	39.4
b) Recursos Internos	34.5	74.0	171.8	168.0	262.4
1.- Ventas de Activos	15.8	40.5	46.3	59.8	164.8
2.- Aportes Extraordinarios	15.4	33.1	14.2	19.5	39.3
3.- Otros	3.3	0.4	111.3	88.7	58.3
(A + B) TOTAL INGRESOS FISCALES	5,292.0	7,005.8	7,762.7	12,662.6	17,320.4
Más: Depósitos en custodia	17.2	58.5	35.3	460.0	1,262.3
TOTAL INGRESOS SEGUN INFORMES DE TESORERIA	5,309.2	7,064.3	7,798.0	13,122.6	18,582.7
C. TOTAL EGRESOS FISCALES	5,008.0	6,425.6	7,601.4	10,002.0	16,011.9
1.- Gastos Corrientes	2,152.4	2,553.1	3,402.6	4,582.7	6,133.1
a) Servicios Personales	965.4	1,191.4	1,580.1	2,064.9	2,744.7
b) Servicios No Personales	77.1	86.5	73.3	108.2	332.9
c) Materiales y Suministros	219.8	275.4	314.6	433.3	639.8
d) Aportes Corrientes	779.8	794.3	1,110.8	1,525.8	1,612.8
e) Otros	110.3	205.5	323.8	450.5	802.9
2.- Gastos de Capital	2,855.6	3,872.5	4,198.8	5,419.3	9,878.8
a) Maquinarias y Equipos	271.4	267.4	66.7	61.8	216.9
b) Construcciones de Obras y Plantaciones Agrícolas	1,450.0	2,368.8	1,938.4	2,119.9	3,663.5
c) Aportes de Capital	546.6	916.7	1,426.4	2,510.0	3,077.6
d) Amortización de la Deuda	387.7	212.9	706.7	668.8	2,874.0
e) Otros	199.9	106.7	60.6	58.8	46.8
D. SUPERAVIT (+) O DEFICIT (-) DE CAJA	(284.0)	580.2	161.3	2,660.6	1,308.5

FUENTES: Tesorería Nacional, Contraloría General de la República y Banco Central.

CUADRO No. 41

OPERACIONES FISCALES DEL GOBIERNO CENTRAL
FLUJO DE CAJA
METODOLOGÍA DEL FMI
1992

CONCEPTOS	1992		DIFERENCIAS (2 - 1)
	PRESUPUESTO (1)	EJECUCION (2)	
A. INGRESOS ORDINARIOS	11,749.8	16,855.6	5,105.8
I.- Ingresos Tributarios	11,202.3	15,416.6	4,214.3
1.- Impuestos sobre los Ingresos	2,198.9	2,747.0	548.1
2.- Impuestos sobre el Patrimonio	66.9	90.5	23.6
3.- Impuestos Internos sobre Mercancías y Servicios	4,874.6	6,061.8	1,187.2
a) Impuestos Internos sobre las Mercancías	4,226.8	5,266.8	1,040.0
b) Impuestos Internos Especiales sobre los Servicios	647.8	795.0	147.2
De los cuales:			
— Impuestos Transferencia de Bienes Industrializados y Servicios	1,496.0	2,337.2	841.2
— Diferencial de petróleo	2,141.8	2,192.5	50.7
4.- Impuestos sobre el Comercio Exterior	4,009.7	6,454.9	2,445.2
a) Impuestos sobre las Importaciones	4,006.5	6,452.7	2,446.2
i) Impuestos Arancelarios	3,353.4	5,641.4	2,288.0
de los cuales:			
Comisión a las Importaciones	1,389.4	1,053.6	(335.8)
ii) Impuestos Complementarios y Adicionales	653.1	811.3	158.2
b) Impuestos sobre las Exportaciones	3.2	2.2	(1.0)
5.- Otros Impuestos	52.2	62.4	10.2
II- Ingresos No Tributarios	547.5	1,439.0	891.5
B. INGRESOS EXTRAORDINARIOS	2,130.5	464.8	(1,665.7)
a) Recursos Externos*	2,026.8	202.4	(1,824.4)
b) Recursos Internos	103.7	262.4	158.7
(A + B) TOTAL INGRESOS FISCALES	13,880.3	17,320.4	3,440.1
C. TOTAL EGRESOS FISCALES	11,923.6	16,011.9	4,088.3
I.- Gastos Corrientes	5,506.1	6,133.1	627.0
a) Servicios Personales	2,631.7	2,744.7	113.0
b) Servicios No Personales	392.5	332.9	(59.6)
c) Materiales y Suministros	659.3	639.8	(19.5)
d) Aportes Corrientes	1,068.1	1,612.8	544.7
e) Otros	754.5	802.9	48.4
2.- Gastos de Capital	6,417.5	9,878.8	3,461.3
a) Maquinarias y Equipos	219.4	216.9	(2.5)
b) Construcciones de Obras y Plantaciones Agrícolas	1,054.6	3,663.5	2,608.9
c) Aportes de Capital	2,804.1	3,077.6	273.5
d) Amortización de la Deuda**	2,321.3	2,874.0	552.7
e) Otros	18.1	46.8	28.7
D. SUPERAVIT (+) O DEFICIT (-) DE CAJA	1,956.7	1,308.5	(648.2)

* Incluye solamente los recursos externos registrados por la Tesorería Nacional.

** Corresponde a depósitos realizados por el Gobierno en el Banco Central para pagos de la deuda pública externa.

FUENTES: Tesorería Nacional, Contraloría General de la República y Banco Central.

CUADRO No. 42

DESEMBOLSOS POR DEPARTAMENTOS DEL GOBIERNO CENTRAL*
1988 — 1992

(En millones de RD\$)

DEPARTAMENTOS	1988	1989	1990	1991	1992
1.- Congreso Nacional	13.1	13.9	18.1	18.5	50.3
2.- Presidencia de la República**	2,543.0	3,166.1	3,403.6	5,832.7	8,777.4
3.- Secretaría de Estado de Interior y Policía	263.1	313.3	366.6	441.2	730.4
4.- Secretaría de Estado de las Fuerzas Armadas	280.3	332.6	405.8	429.0	798.0
5.- Secretaría de Estado de Relaciones Exteriores	19.0	24.4	35.7	46.1	64.0
6.- Secretaría de Estado de Finanzas***	535.8	756.6	1,101.8	1,392.8	3,574.2
7.- Secretaría de Estado de Educación, Bellas Artes y Cultos	337.1	393.1	533.3	519.1	984.8
8.- Secretaría de Estado de Salud Pública y Asistencia Social	259.6	338.7	513.5	504.1	821.3
9.- Secretaría de Estado de Deportes, Educación Física y Recreación	32.3	31.6	34.3	35.9	50.2
10.- Secretaría de Estado de Trabajo	17.7	25.4	36.2	61.3	85.8
11.- Secretaría de Estado de Agricultura	313.4	280.9	312.3	367.7	364.2
12.- Secretaría de Estado de Obras Públicas y Comunicaciones	159.9	181.8	217.4	242.9	236.7
13.- Secretaría de Estado de Industria y Comercio	9.9	11.7	14.0	15.7	22.3
14.- Secretaría de Estado de Turismo	9.8	10.0	27.6	31.5	15.9
15.- Poder Judicial	29.9	36.8	31.0	36.1	72.0
16.- Junta Central Electoral	9.1	19.0	31.6	20.1	26.1
17.- Cámara de Cuentas	1.2	1.2	1.5	1.6	4.2
TOTAL	4,834.2	5,937.1	7,084.3	9,996.3	16,677.8

*Incluye fondos externos.

**Incluye RD\$95.0, RD\$35.0, RD\$75.0 y RD\$343.5 millones depositados por el Gobierno en el Banco Central para fines de desmonetización en 1988, 1989, 1990 y 1991, respectivamente. Asimismo incluye RD\$491.5 y RD\$1,076.7 millones depositados por el Gobierno Central en el Banco de Reservas en la cuenta Reserva a Disposición del Presidente de la República en los años 1991 y 1992, respectivamente.

***Incluye RD\$387.7, RD\$472.9, RD\$706.7 y RD\$667.7 y RD\$2,873.9 millones depositados por el Gobierno en el Banco Central, con la finalidad de cubrir pagos de la deuda pública externa, durante 1988, 1989, 1990 y 1991, respectivamente.

FUENTE: Contraloría General de la República.

CUADRO No. 43

**BALANZA COMERCIAL DE LA REPÚBLICA DOMINICANA
1988—1992**

(En millones US\$)

AÑOS	EXPORTACIÓN F.O.B.	IMPORTACIÓN F.O.B.	SALDO
1988	889.7	1,608.0	(718.3)
1989	924.4	1,963.8	(1,039.4)
1990	734.5	1,792.8	(1,058.3)
1991	658.3	1,728.8	(1,070.5)
1992	561.9	2,178.1	(1,616.2)

CUADRO No. 44

**BALANZA COMERCIAL DE LA REPÚBLICA DOMINICANA
1992**

(En millones US\$)

AÑOS	EXPORTACIÓN F.O.B.	IMPORTACIÓN F.O.B.	SALDO
Enero	43.9	134.5	(90.6)
Febrero	38.8	142.3	(103.5)
Marzo	51.1	156.5	(105.4)
Abril	58.8	217.0	(158.2)
Mayo	53.5	170.4	(116.9)
Junio	60.1	172.2	(112.1)
Julio	46.7	220.4	(173.7)
Agosto	63.7	160.5	(96.8)
Septiembre	38.2	229.3	(191.1)
Octubre	34.4	192.7	(158.3)
Noviembre	31.6	195.4	(163.8)
Diciembre	41.1	186.9	(145.8)
TOTAL	561.9	2,178.1	(1,616.2)

CUADRO No. 45

EXPORTACIONES POR PRODUCTOS PRINCIPALES
1988 — 1992

(Volumen T.M. — Precios en T.M. — Valor en millones US\$)

DETALLE	1988	1989	1990	1991	1992
EXPORTACIONES TOTALES	889.7	924.4	734.5	658.3	561.9
AZÚCAR CRUDO (Valor)	123.2	157.1	142.7	132.3	120.6
Volumen	513.9	490.5	354.9	318.9	334.6
Precio Unitario	239.7	320.3	402.1	414.9	360.4
DERIVADOS DE LA CAÑA DE AZUCAR (Valor)	38.4	36.0	34.8	34.8	25.9
Furfural	17.8	19.2	19.4	20.2	11.4
Melaza	11.8	10.0	8.7	11.2	10.5
Otros (mieles ricas, azúcar refino)	8.8	—	6.7	3.4	4.0
CAFÉ VERDE (Valor)	66.5	63.8	46.5	43.3	24.3
Volumen	27.1	32.4	31.9	28.2	21.1
Precio Unitario	2,453.9	1,969.1	1,457.7	1,535.5	1,151.7
CACAO EN GRANO (Valor)	64.0	43.0	41.3	31.3	33.2
Volumen	46.7	40.6	45.8	40.5	43.7
Precio Unitario	1,370.4	1,059.1	901.7	772.8	759.7
TABACO EN RAMA (Valor)	18.3	10.6	16.2	13.7	14.0
Volumen	15.1	8.2	15.1	10.3	8.7
Precio Unitario	1,211.9	1,292.7	1,072.8	1,330.1	1,609.2
BAUXITA (Valor)	1.7	0.9	0.5	0.2	—
Volumen	199.9	174.9	76.5	30.3	—
Precio Unitario	8.5	5.2	6.5	6.6	—
FERRONÍQUEL (Valor)	308.8	371.9	249.1	220.8	179.3
Volumen	82.9	81.9	78.1	75.0	70.6
Precio Unitario	3,725.0	4,540.9	3,189.5	2,944.0	2,539.7
DORÉ (Valor)	98.1	69.8	57.1	39.6	26.0
Volumen (Onzas Troy)	1,623.1	872.6	875.0	807.5	504.7
OTROS PRODUCTOS (Valor)	170.7	171.3	146.3	142.3	138.6

CUADRO No. 46

EXPORTACIONES POR PRODUCTOS PRINCIPALES Y SU DESTINO
F.O.B.
1988 — 1992

(En millones de US\$)

PRODUCTOS Y PAÍSES	1988		1989		1990		1991		1992	
	Valor	%	Valor	%	Valor	%	Valor	%	Valor	%
TOTAL EXPORTADO	889.7	100.0	924.4	100.0	734.5	100.0	658.3	100.0	561.9	100.0
Total Productos Principales	680.6	76.5	717.1	77.6	553.4	75.3	481.2	73.1	397.4	70.7
Azúcar Crudo	123.2	13.8	157.1	17.0	142.7	19.4	132.3	20.1	120.6	21.5
Estados Unidos de América	63.1	7.0	103.7	11.2	127.5	17.3	131.3	19.9	105.4	18.8
Otros países	60.1	6.8	53.4	5.8	15.2	2.1	1.0	0.2	15.2	2.7
Café Verde	66.5	7.5	63.8	6.9	46.5	6.3	43.3	6.6	24.2	4.3
Estados Unidos de América	56.4	6.4	52.7	5.7	36.6	5.0	30.8	4.7	12.0	2.1
Italia	2.1	0.2	4.7	0.5	2.5	0.3	4.4	0.7	4.6	0.8
Holanda	0.1	0.0	0.5	0.1	0.4	0.1	0.7	0.1	1.4	0.2
Francia	—	—	0.2	—	0.5	0.1	0.3	—	0.3	0.1
Bélgica	—	—	0.1	—	0.1	—	0.1	—	1.1	0.2
Otros países	7.9	0.9	5.6	0.6	6.4	0.8	7.0	1.1	4.8	0.9
Cacao en Grano	64.0	7.2	43.0	4.7	41.3	5.6	31.3	4.8	33.2	6.0
Estados Unidos de América	55.4	6.2	42.4	4.6	40.8	5.5	29.7	4.5	30.1	5.4
Otros países	8.6	1.0	0.6	0.1	0.5	0.1	1.6	0.3	3.1	0.6
Tabaco en Rama	18.3	2.1	10.6	1.1	16.2	2.2	13.7	2.1	13.9	2.4
Estados Unidos de América	1.2	0.1	1.5	0.2	1.1	0.1	0.9	0.1	2.7	0.5
Puerto Rico	0.3	—	0.3	0.0	0.6	0.1	0.3	0.1	2.2	0.2
Alemania Occidental	0.9	0.1	—	0.0	0.3	—	0.3	0.1	1.2	0.2
Bélgica	0.3	—	0.2	0.0	0.2	—	—	—	1.7	0.3
España	13.8	1.6	5.9	0.6	12.2	1.7	4.7	0.7	—	—
Holanda	0.4	0.1	0.3	0.0	0.6	0.1	0.6	0.1	—	—
Otros países	1.4	0.2	2.4	0.3	1.2	0.2	6.9	1.0	8.1	1.4
Bauxita	1.7	0.2	0.9	0.1	0.5	0.1	0.2	—	0.2	—
Estados Unidos de América	0.2	—	—	0.0	—	—	—	—	—	—
Otros países	1.5	0.2	0.9	0.1	0.5	0.1	0.2	—	0.2	—
Ferróníquel	308.8	34.7	371.9	40.2	249.1	33.9	220.8	33.5	179.3	31.9
Holanda	103.2	11.6	164.0	17.7	103.3	14.1	94.3	14.3	74.8	13.3
Estados Unidos de América	113.6	12.8	92.4	10.0	78.9	10.7	58.6	8.9	49.3	8.8
Otros países	92.0	10.3	115.5	12.5	66.9	9.1	67.9	10.3	55.2	9.8
Doré	98.1	11.0	69.8	7.6	57.1	7.8	39.6	6.0	26.0	4.6
Suiza	—	—	—	—	—	—	—	—	—	—
Otros países	98.1	11.0	69.8	7.6	57.1	7.8	39.6	6.0	26.0	4.6
Otros Productos	209.1	23.5	207.3	22.4	181.1	24.7	177.1	26.9	164.5	29.3

CUADRO No. 47

VALOR FOB DE LAS EXPORTACIONES POR CONTINENTES Y PAÍSES DE DESTINO
1988 — 1992

(En millones de US\$)

PRODUCTOS Y PAISES	1988		1989		1990		1991		1992	
	Valor	%	Valor	%	Valor	%	Valor	%	Valor	%
TOTAL EXPORTADO	889.7	100.0	924.4	100.0	734.5	100.0	658.3	100.0	561.9	100.0
América	612.9	68.9	588.7	63.7	529.4	72.1	458.7	69.7	382.7	68.1
Estados Unidos de América	488.6	54.9	467.3	50.6	431.8	58.8	368.9	56.0	298.9	53.2
Puerto Rico	75.6	8.5	65.7	7.1	57.8	7.8	50.4	7.7	40.2	7.2
Canadá	19.8	2.2	18.2	2.0	11.9	1.6	13.4	2.0	9.6	1.7
Venezuela	0.6	0.1	9.8	1.1	0.6	0.1	0.8	0.1	1.2	0.2
Haití	8.0	0.9	7.9	0.8	4.2	0.6	3.9	0.6	0.2	—
Antillas Holandesas	1.0	0.1	1.3	0.1	0.9	0.1	1.3	0.2	1.4	0.2
Colombia	0.7	0.1	0.7	0.1	0.4	0.1	0.4	0.1	1.1	0.2
Islas Vírgenes	1.9	0.2	1.1	0.1	0.1	0.0	1.4	0.2	0.9	0.2
Surinan	2.5	0.3	1.4	0.2	1.5	0.2	1.2	0.2	—	—
Centro América	1.5	0.2	1.3	0.1	0.7	0.1	2.8	0.4	4.5	0.8
Antillas Francesas	1.4	0.2	1.7	0.2	1.3	0.2	1.3	0.2	1.1	0.2
Chile	0.2	—	—	—	—	—	—	—	—	—
Otros países	11.1	1.2	12.3	1.3	18.2	2.5	12.9	2.0	23.6	4.2
Europa	214.6	24.1	230.0	24.9	152.4	20.7	142.4	21.6	123.1	21.9
Suiza	0.4	—	0.1	—	0.3	0.0	0.2	—	0.5	0.1
Holanda	105.1	11.8	166.7	18.0	107.1	14.5	99.1	15.1	74.7	13.3
España	16.9	1.9	10.0	1.1	16.1	2.2	8.7	1.3	6.7	1.2
Bélgica	36.8	4.2	10.8	1.2	13.5	1.8	20.5	3.1	17.4	3.1
Reino Unido	5.1	0.6	0.5	0.1	1.2	0.2	2.2	0.3	1.7	0.3
Alemania Occidental	1.9	0.2	2.5	0.3	2.1	0.3	2.3	0.3	8.4	1.5
Italia	2.4	0.3	4.9	0.5	2.9	0.4	5.5	0.8	6.7	1.2
Francia	0.3	—	0.4	—	1.2	0.2	1.1	0.2	1.2	0.2
Noruega	—	—	0.3	—	—	—	—	—	—	—
Dinamarca	0.1	—	0.7	0.1	0.2	0.0	—	—	—	—
Suecia	—	—	0.8	0.1	—	—	—	—	—	—
Otros países	45.6	5.1	32.3	3.5	7.8	1.1	2.8	0.5	5.8	1.0
Asia	49.6	5.6	97.0	10.5	48.9	6.7	53.7	8.2	42.1	7.5
Japón	42.3	4.8	54.2	5.9	14.9	2.0	24.0	3.7	16.8	3.0
Otros países	7.3	0.8	42.8	4.6	34.0	4.7	29.7	4.5	25.3	4.5
Africa	12.6	1.4	8.6	0.9	3.7	0.5	3.3	0.5	14.0	2.5
Marruecos	6.0	0.7	8.6	0.9	3.7	0.5	2.0	0.3	10.2	1.8
Argelia	5.8	0.6	—	—	—	—	—	—	3.3	0.6
Otros Países	0.8	0.1	—	—	—	—	1.3	0.2	0.5	0.1
Oceanía	—	—	0.1	—	0.1	—	0.2	—	—	—

CUADRO No. 48

EXPORTACIONES POR GRUPOS ECONÓMICOS

**F. O. B.
1988 — 1992**

(En millones de US\$)

DETALLE	1988	1989	1990	1991	1992
TOTAL EXPORTADO (I + II + III)	889.7	924.4	734.5	658.3	561.9
I. BIENES PRIMARIOS	353.1	349.9	316.0	297.6	248.3
a) Productos alimenticios sin elaborar (inclusive tabaco)	339.1	333.4	306.0	288.6	239.7
b) Materias primas	14.0	16.5	10.0	9.0	8.6
c) Combustibles sin elaborar	—	—	—	—	—
II. BIENES DE CAPITAL, INTERMEDIOS Y DE CONSUMO DURADERO	460.6	491.4	352.1	313.4	265.9
a) Productos Intermedios	448.9	481.4	344.4	300.6	246.0
b) Combustibles elaborados	2.1	0.4	0.1	—	—
c) Bienes de capital	4.1	3.4	4.3	3.9	3.7
d) Bienes de consumo	5.5	6.2	3.3	8.9	16.2
III. BIENES MANUFACTURADOS DE CONSUMO CORRIENTE	76.0	83.1	66.4	47.3	47.7
a) Productos alimenticios elaborados, inclusive bebidas y tabaco	40.5	38.8	34.0	28.2	29.7
b) Productos terminados de la industria química y farmacéutica	1.9	2.7	2.1	1.7	1.6
c) Otros bienes de consumo corriente	33.6	41.6	30.3	17.4	16.4

CUADRO No. 49

IMPORTACIONES TOTALES DE LA REPÚBLICA DOMINICANA

**F. O. B.
1988 — 1992**

(En millones de US\$)

AÑOS	TOTAL	PETRÓLEO Y DERIVADOS	CARBÓN MINERAL	PRODUCTOS ALIMENTICIOS	TRIGO	OTRAS IMPORTACIONES
1988	1,608.0	332.8	9.3	48.9	34.9	1,182.1
1989	1,963.8	405.0	22.0	54.5	31.1	1,451.2
1990	1,792.8	516.5	5.0	52.3	33.0	1,186.0
1991	1,728.8	436.8	11.7	51.9	36.3	1,192.1
1992	2,178.1	489.7	14.6	11.3	41.8	1,620.7

NOTA: Los productos alimenticios y el trigo son importados por INESPRES y Molinos Dominicanos, respectivamente.

CUADRO No. 50

BALANZA CAMBIARIA DEL BANCO CENTRAL DE LA REPÚBLICA DOMINICANA
1988 - 1992

(En millones de US\$)

DETALLE	1988	1989	1990	1991	1992*
I. INGRESOS (A a C)	1,474.0	2,135.9	1,328.4	1,726.1	1,277.1
A. TRANSACCIONES CORRIENTES (1 a 4)	1,319.1	1,614.5	1,074.9	1,510.8	1,122.6
1. Exportaciones	623.2	553.5	430.7	465.5	367.4
2. Servicios	546.3	767.7	510.0	909.2	689.0
3. Transferencias (Donaciones)	122.1	252.2	87.5	87.4	52.7
4. Otros	27.5	41.1	46.7	48.7	13.5
B. TRANSACCIONES DE CAPITAL (1 + 2 + 3)	154.1	244.3	181.9	215.3	154.5
1. Privados	84.6	107.4	91.8	73.4	42.1
2. Oficiales	39.9	51.4	42.5	61.6	31.0
3. Bancarios	29.6	85.5	47.6	80.3	81.4
C. CUENTA ESPECIAL EN US\$	0.8	277.1	71.6	—	—
II. EGRESOS (D + E)	1,474.0	2,135.9	1,328.4	1,726.1	1,277.1
A. TRANSACCIONES CORRIENTES (1+2+3+4)	1,194.8	1,653.3	1,100.0	1,138.7	960.1
1. Importaciones	905.6	1,358.0	902.7	871.2	729.6
2. Servicios	280.3	277.7	162.2	219.6	224.6
3. Transferencias (Donaciones)	0.9	0.8	0.2	0.2	0.8
4. Otros	8.0	16.8	34.9	47.7	5.1
B. TRANSACCIONES DE CAPITAL (1 + 2 + 3)	189.7	284.8	197.7	267.5	236.3
1. Privados	32.6	39.4	12.5	47.8	3.3
2. Oficiales	50.4	55.6	37.0	92.8	109.0
3. Bancarios	106.7	189.8	148.2	126.9	124.0
C. CUENTA ESPECIAL EN US\$	15.3	286.1	71.6	—	—
D. SUB-TOTAL (A a C)	1,399.8	2,224.2	1,369.3	1,406.2	1,196.4
E. SALDO DEL ACUMULADO (I - D)	74.2	(88.3)	(40.9)	319.9	80.7
III. RESERVAS BRUTAS A FINES DE AÑO	309.4	221.1	180.2	500.1	580.8

* Cifras Preliminares.

CUADRO No. 51

BALANZA DE PAGOS DE LA REPÚBLICA DOMINICANA

1988 — 1992

(En millones de US\$)

DETALLE	1988*	1989*	1990*	1991*	1992**
I. TRANSACCIONES CORRIENTES (a + b + c)	-18.9	-198.6	-8.7	-58.0	-396.9
a) Balanza Comercial (1 - 2)	-718.3	-1,039.4	-1,058.3	-1,070.5	-1,616.2
1.- Exportaciones	889.7	924.4	734.5	658.3	561.9
Azúcar	161.6	193.1	177.5	167.1	146.6
Café	66.5	63.8	46.6	43.5	25.6
Cacao	69.9	47.9	46.0	34.8	36.2
Tabaco	24.1	14.2	21.9	19.1	18.9
Ferroníquel	308.8	371.9	249.0	220.8	179.3
Doré	98.1	69.8	57.0	39.6	26.0
Bauxita	1.7	0.9	0.5	0.2	—
Otros Productos	159.0	162.8	136.0	133.2	129.3
2.- Importaciones	1,608.0	1,963.8	1,792.8	1,728.8	2,178.1
Petróleo-Carbón	342.1	427.0	521.5	448.5	504.3
Otros	1,265.9	1,536.8	1,271.3	1,280.3	1,673.8
b) Saldo de Servicios (3 - 4)	345.8	456.4	679.0	626.0	787.5
3.- Ingresos por Servicios	1,021.9	1,162.8	1,282.4	1,338.5	1,603.7
Seguros y Fletes	12.1	26.8	20.4	18.2	15.7
Otros Transportes	31.0	33.6	42.7	53.5	57.0
Viajes	768.3	818.4	899.5	877.2	1,095.8
Renta de la Inversión	8.5	10.0	11.8	18.2	17.0
Transacciones del Gobierno	7.0	9.0	11.0	11.5	12.0
Zona Franca Ind. - Gastos Locales	129.8	191.3	196.1	249.9	287.4
Diversos	65.2	73.7	100.9	110.0	118.8
4.- Egresos por Servicios	676.1	706.4	603.4	712.5	816.2
Seguros y Fletes	161.0	214.7	176.7	175.4	231.8
Otros Transportes	15.2	15.0	15.0	20.3	20.8
Viajes	127.2	136.1	144.0	153.6	158.8
Renta de la Inversión	279.1	241.6	163.0	233.2	259.8
Transacciones del Gobierno	4.7	5.0	5.3	5.0	10.2
Diversos	88.9	94.0	99.4	125.0	134.8
c) Transferencias Unilaterales Netas	353.6	384.4	370.6	386.5	431.8
Privadas	288.8	300.5	314.8	329.5	346.6
Públicas	64.8	83.9	55.8	57.0	85.2
II. TRANSACCIONES DE CAPITAL (a + b)	18.9	198.6	8.7	58.0	396.9
a) Capitales Salvo Reservas (1 + 2 + 3)	257.7	81.3	84.5	438.3	520.4
1.- Inversiones Extranjeras	106.1	110.0	132.8	145.0	179.0
2.- Capital de Mediano y Largo Plazo	136.6	156.4	54.1	-3.3	-51.5
Desembolsos	234.2	279.1	141.3	152.9	111.5
Multilaterales	55.6	86.2	87.4	79.4	59.9
BIRF	18.3	31.8	37.7	42.5	34.9
BID	35.4	52.2	47.9	36.1	24.1
Otros	1.9	2.2	1.8	0.8	0.9
Bilaterales	178.0	179.0	53.9	73.5	51.6
Otros	0.6	13.9	—	—	—
Amortizaciones	-97.6	-122.7	-87.2	-156.2	-163.0
3.- Otros Capitales Netos (Corto Plazo)	15.0	-185.1	-102.4	296.6	392.9
b) Capitales de Reservas (1 + 2)	-238.8	-117.3	-75.8	-380.3	-123.5
Activos (Aumentos: —)	-59.0	-85.7	54.1	-357.5	-63.5
Pasivos (Disminución: —)	-179.8	-31.6	-129.9	-22.8	-60.0
FMI	-63.1	-99.7	-47.6	14.3	35.6
Otros	-116.7	-131.3	-82.3	-37.1	-95.6

* Preliminar, sujeto a rectificación.

** Estimación preliminar.

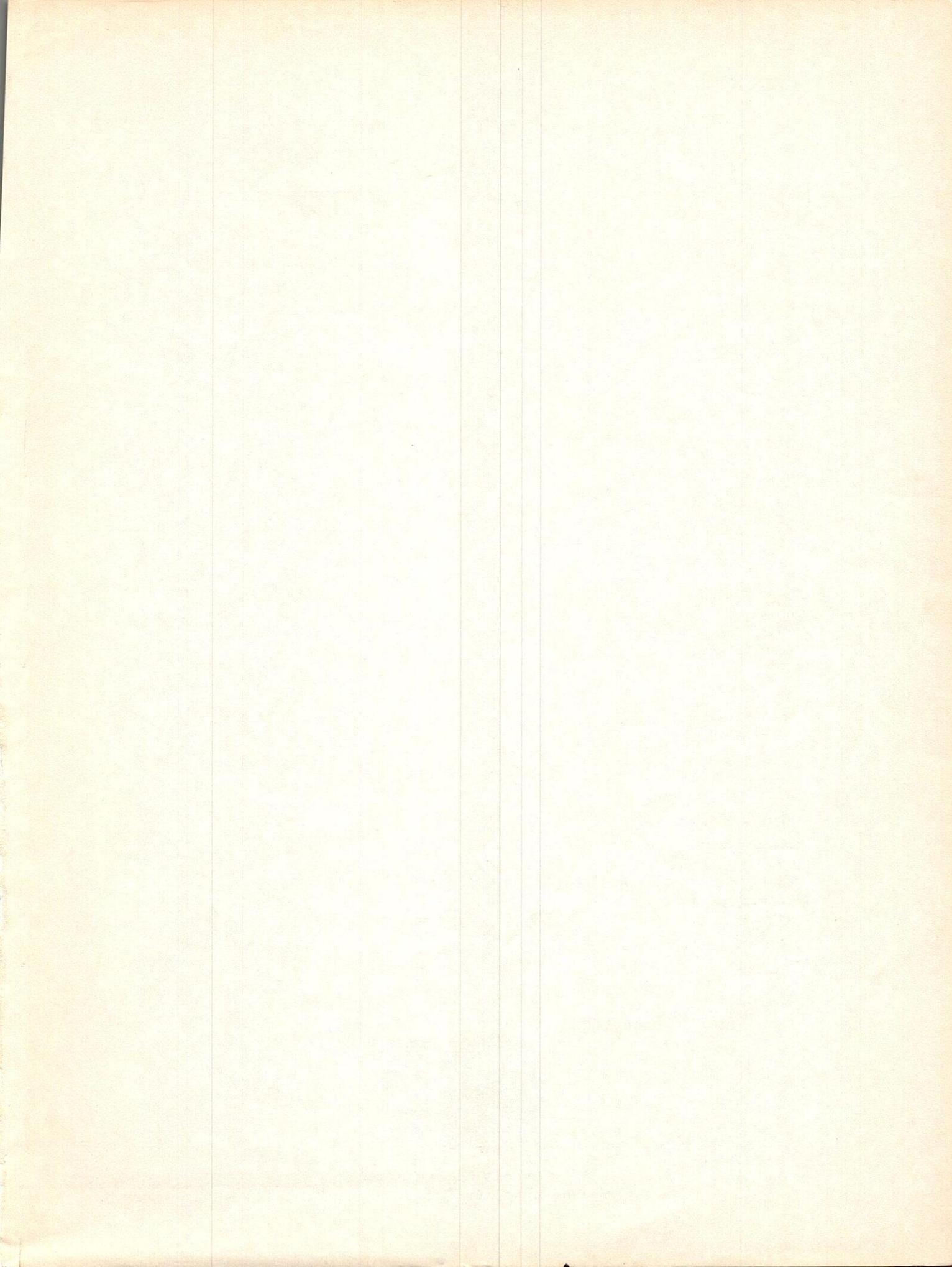



1492-1992

"Año del V Centenario del
Descubrimiento y Evangelización de América".

17. 1840

1840