

**BANCO CENTRAL**

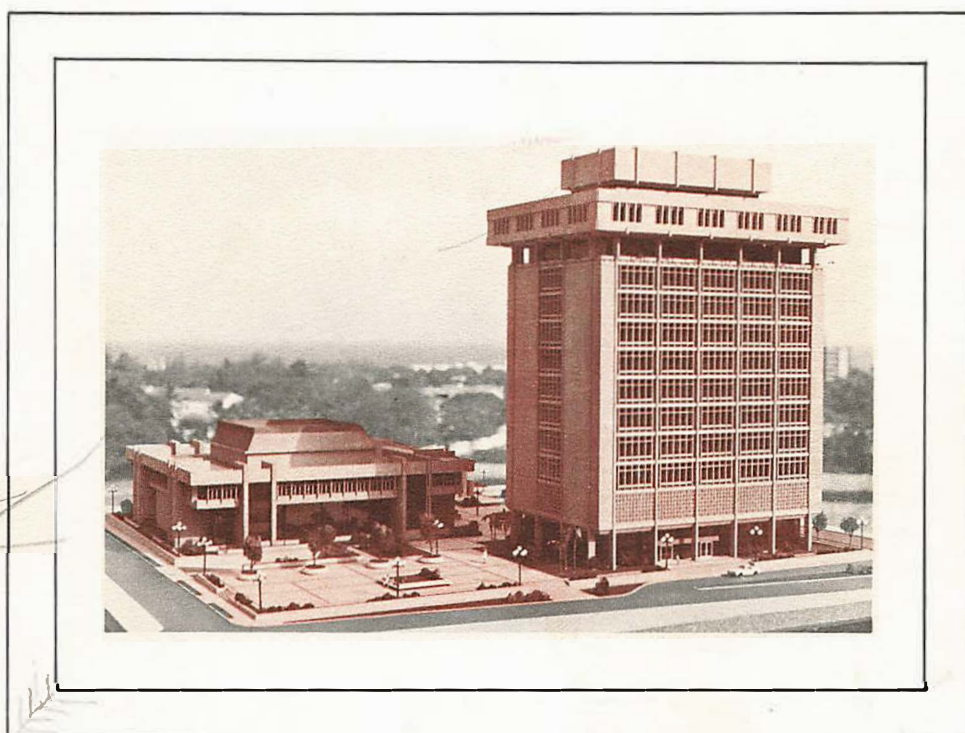

**REPUBLICA DOMINICANA**



**BOLETIN MENSUAL**

MARZO DE 1981  
VOL. XXXV No. 3

SANTO DOMINGO  
REPUBLICA DOMINICANA

**BANCO CENTRAL**

*DE LA*

**REPUBLICA DOMINICANA**

**BOLETIN MENSUAL**

MARZO DE 1981  
VOL. XXXV No. 3

SANTO DOMINGO  
REPUBLICA DOMINICANA

**INTEGRANTES DE LA JUNTA MONETARIA  
(AL 31 DE MARZO DE 1981)**

**MIEMBROS EX-OFFICIO:**

**CARLOS DESPRADEL**  
Gobernador del Banco Central,  
Presidente

**BOLIVAR BAEZ ORTIZ**  
Secretario de Estado de Finanzas

**EMILIO LUDOVINO FERNANDEZ**  
Secretario de Estado de Industria y Comercio

**MIEMBROS TITULARES:**

JOSE MANUEL ARMENTEROS

RAFAEL HERRERA

BERNARDO VEGA

VICTOR M. ESPAILLÁT

BLAS SANTOS

SOCRATES LAGARES HIJO

JORGE VILALTA

**MIEMBROS SUPLENTES:**

JOSE MIGUEL BONETTI

J. NICANOR PICHARDO

GEORGE ARZENO BRUGAL

MARIO E. CACERES

JOSE RAMON HERNANDEZ

JOSE DEL CARMEN ARIZA

HUGH BRACHE

**SECRETARIO:**  
AGUSTIN LOPEZ RODRIGUEZ

**FUNCIONARIOS DIRECTIVOS DEL BANCO CENTRAL  
(AL 31 DE MARZO DE 1981)**

**CARLOS DESPRADEL**  
Gobernador

**RAFAEL HERNANDEZ MACHADO**  
Vicegobernador

**CESAR RAMIREZ GARRIDO**  
Gerente

**EDUARDO CAVALLO ROMAN**  
Gerente de la Oficina Regional en Santiago

**MANUEL RAMON RUIZ OLEAGA**  
Consultor Jurídico

**CESAR ECHAVARRIA**  
Contralor

**JULIO LLIBRE**  
Asesor Económico

**ARTURO MARTINEZ MOYA**  
Director del Departamento de  
Estudios Económicos

**VIRGILIO DIAZ GRULLON**  
Secretario del Banco

**AGUSTIN LOPEZ RODRIGUEZ**  
Secretario de la Junta Monetaria

**OPINIO ALVAREZ B.**  
Subgerente Técnico-Financiero

**NILSON SANTANA**  
Subgerente Administrativo

**LEONARDO DE LEON LORA**  
Director del Departamento del Fondo de  
Inversiones para el Desarrollo Económico

**JOSE C. TAVERAS RIVAS**  
Contador

**FERNANDO RAINIERI**  
Director del Departamento para el  
Desarrollo de la Infraestructura Turística

**EDUARDO GARCIA MICHEL**  
Director del Departamento de  
Cambio Extranjero

**JOSE MANUEL LOPEZ VALDEZ**  
Director del Departamento Financiero

**CARMEN BELLO DE GONZALEZ**  
Directora del Departamento Administrativo

**RAFAEL M. SANTANA ABREU**  
Jefe de Emisión

**MANUEL COCCO GUERRERO**  
Director del Departamento de  
Convenios Internacionales

**JAIME GONZALEZ VALLEJO**  
Director del Departamento de Recursos Humanos

**RODOLFO SOTO BELLO**  
Economista Principal

**FUNCIONARIOS DIRECTIVOS DEL DEPARTAMENTO DE ESTUDIOS ECONOMICOS  
(AL 31 DE MARZO DE 1981)**

**ARTURO MARTINEZ MOYA**  
Director

**MARITZA AMALIA GUERRERO**  
Subdirectora Técnica

**SOCRATES ML. CABRAL**  
Subdirector Administrativo

**GLADYS M. SANTANA S.**  
Coordinadora

**HECTOR ML. VALDEZ ALBIZU**  
Coordinador

**ROBERTO LIZ CASTELLANOS**  
Asistente del Director

**JEFES DE DIVISIONES**

**DIVISION DE MONEDA Y BANCA**

**DOMINGO AVILEZ PELAEZ**

**DIVISION DE ANALISIS FINANCIERO**

**VICTOR M. VASQUEZ M.**

**DIVISION DE BALANZA DE PAGOS**

**MARINO FUENTES TAVAREZ**

**DIVISION DE COMERCIO EXTERIOR**

**FRANKLIN GUERRERO**

**DIVISION DE FINANZAS PUBLICAS**

**ANGEL SALVADOR ALCANTARA C.**

**DIVISION DE ECONOMIA AGRICOLA E  
INDUSTRIAL**

**VICTOR PEREZ VALOIS**

**DIVISION DE CUENTAS NACIONALES**

**MERCEDES O. PEREZ URIBE**

**DIVISION DE ESTADISTICAS Y ENCUESTAS**

**DOMINGO ANTONIO RODRIGUEZ R.**

**BIBLIOTECA Y DOCUMENTACION**

**SYLVIA GADEA**

## GOBERNADORES DEL BANCO CENTRAL DESDE SU CREACION

Lic. Jesús María Troncoso Sánchez . . . . .	1947
Lic. Wenceslao Troncoso Sánchez . . . . .	1951
Lic. Manuel Ramón Ruiz Tejada . . . . .	1952
Lic. José Ernesto García Aybar . . . . .	1953
Lic. S. Salvador Ortíz . . . . .	1953
José Joaquín Gómez . . . . .	1954
Dr. Milton Messina . . . . .	1956
Lic. Arturo Despradel . . . . .	1957
Juan A. Morales . . . . .	1958
Lic. Virgilio Alvarez Sánchez . . . . .	1958
Lic. Luis Julián Pérez . . . . .	1959
Dr. Oscar Guaroa Ginebra H. . . . .	1959
Manuel V. Ramos . . . . .	1960
Lic. Silvestre Alba de Moya . . . . .	1961
A. Amado Hernández M. . . . .	1961
Dr. Diógenes H. Fernández . . . . .	1963
Ing. Fernando Periche . . . . .	1976
Eduardo Fernández P. . . . .	1978

## INDICE

<b>PRESENTACION</b> .....	17
Presentación .....	19
<b>I.- DEFINICIONES</b> .....	21
<b>II.- ESTADISTICAS MONETARIAS, BANCARIAS Y FINANCIERAS</b> .....	25
<b>SECCION A, ESTADISTICAS DEL BANCO CENTRAL</b> .....	27
Balance General del Banco Central de la República Dominicana (Al 31 de Marzo de 1981) .....	29
Activos Internacionales y Reserva Monetaria del Banco Central; Adelantos y Redescuentos Concedidos por el Banco Central (Gráficos) .....	30
Balance Condensado del Banco Central (Activo) .....	31
Total Emisión Monetaria Banco Central (Gráfico) .....	35
Crédito Interno del Banco Central (Gráfico) .....	36
Balance del Banco Central por Sectores Pasivo .....	37
Balance del Banco Central por Sectores Pasivo .....	38
Oro .....	40
Composición de la Emisión de Billetes .....	41
Composición de la Emisión de Monedas .....	42
Activo y Pasivos Internacionales del Banco Central .....	43
Cámara de Compensación .....	44
<b>SECCION B, ESTADISTICAS DE LOS BANCOS COMERCIALES</b> .....	45
Balance Consolidado de los Bancos Comerciales por Sectores (Activo) .....	47
Crédito Interno de los Bancos Comerciales; Depósitos a la Vista en los Bancos Comerciales (Gráficos) .....	48
Balance Consolidado de los Bancos Comerciales por Sectores (Pasivo) .....	50
Préstamos por Destino de los Bancos Comerciales .....	52
Valores en Cartera en los Bancos Comerciales .....	53
Depósitos en los Bancos Comerciales (Gráfico) .....	54
Obligaciones por Depósitos de los Bancos Comerciales .....	55
Activos y Pasivos Internacionales de los Bancos Comerciales .....	56
<b>SECCION C, ESTADISTICAS DEL SISTEMA BANCARIO</b> .....	57
Activos y Pasivos Internacionales del Sistema Bancario .....	59
<b>SECCION D, MEDIOS DE PAGO</b> .....	61
Pasivos Monetarios .....	63
Emisión Monetaria .....	64
No Circulante .....	65
Medio Circulante (Gráfico) .....	66
Medio Circulante .....	67
Medio Circulante por Origen e Institución Emisora .....	68
Factores de Expansión y Contracción del Medio Circulante .....	69
Resumen del Medio Circulante .....	70
Movimiento de los Depósitos a la Vista .....	71

**SECCION E, ESTADISTICAS DE LOS INTERMEDIARIOS  
FINANCIEROS NO MONETARIOS. . . . . 73**

Balance Consolidado de los Intermediarios Financieros no Monetarios por Sectores (Activo). . . . . 75

Crédito Interno de los Intermediarios Financieros no Monetarios

Activos Totales por Sectores de los Intermediarios Financieros no Monetarios (Mensuales) (Gráficos) . . . . . 76

Balance Consolidado de los Intermediarios Financieros no Monetarios Por Sectores (Pasivo). . . . . 78

Balance Consolidado de los Intermediarios Financieros no Monetarios del Sector Público (Activo). . . . . 80

Balance Consolidado de los Intermediarios Financieros no Monetarios del Sector Público (Pasivo) . . . . . 82

Balance Consolidado de las Instituciones Financieras no Monetarias Del Sector Privado (Activo). . . . . 84

Balance Consolidado de las Instituciones Financieras no Monetarias Del Sector Privado (Pasivo). . . . . 86

Balance Consolidado de los Intermediarios Financieros no Monetarios Sociedades Financieras Privadas (Activo) . . . . . 88

Balance Consolidado de los Intermediarios Financieros no Monetarios Sociedades Financieras Privadas (Pasivo). . . . . 90

Balance Consolidado de los Intermediarios Financieros no Monetarios Bancos Hipotecarios (Activos). . . . . 92

Préstamos Vigentes de los Intermediarios Financieros no Monetarios (Gráfico) . . . . . 94

Préstamos Vigentes por Instituciones de los Intermediarios Financieros No Monetarios. . . . . 95

Valores de Renta Fija en Circulación de los Intermediarios Financieros No Monetarios (Gráfico) . . . . . 96

Valores de Renta Fija en Circulación de los Intermediarios Financieros No Monetarios. . . . . 97

**III.- ESTADISTICAS DE LAS TRANSACCIONES  
INTERNACIONALES. . . . . 99**

**SECCION A, COMERCIO EXTERIOR. . . . . 101**

Indices de Exportaciones de la República Dominicana 1972 = 100 (Gráfico). 103

Exportaciones e Importaciones (Gráfico) . . . . . 104

Exportaciones, Importaciones y Saldo. . . . . 105

Indices de las Exportaciones (1972 = 100). . . . . 106

Exportaciones por Productos Principales (Enero - 1980 - 1981). . . . . 107

Principales Productos de Exportación (Mensual) (Gráfico) . . . . . 109

Principales Productos de Exportación (Mensual) (Gráfico) . . . . . 110

Principales Productos de Exportación, Valor, Volúmen y Precio Unitario. . . . . 111

Exportaciones por Grupos Económicos. . . . . 116

Exportaciones por Productos Principales y su Destino 1977 - 1980. . . . . 117

Exportaciones por Productos Principales y su Destino Enero - Enero 1980 - 1981. ....	118
Exportaciones por países y Zonas de Comercio 1976 - 1980. ....	119
Exportaciones por países y Zonas de Comercio Enero 1980 - 1981. ....	121
Exportaciones e Importaciones por Países y Zonas de Comercio 1978 - 1980. ....	123
Exportaciones por Zonas de Comercio .....	125

**SECCION B, PAGOS INTERNACIONLES Y MOVIMIENTOS DE CAPITALES .....** 127

Balanza de Pagos 1974 - 1978. ....	129
Balanza Cambiaria del Banco Central de la República Dominicana (Del 1ro. de Enero al 31 de Marzo de 1981) .....	131
Ingresos y Egresos de Divisas del Banco Central de la República Dominicana .	132
Movimiento de la Deuda Externa (Enero - Diciembre 1980 ). ....	133
Deuda Externa Clasificada según los Usuarios (Al 31 de Diciembre de 1980). ..	137
Deuda Externa según Plazo de Vencimiento .....	140
Inversión Extranjera Registrada en el Banco Central Clasificada por Rama de Actividad .....	141

**IV.- ESTADISTICAS FISCALES .....** 143

Operaciones Fiscales del Gobierno Central 1976 - 1981. ....	145
Financiamiento de las Inversiones 1976 - 1981 .....	147
Ingresos del Gobierno Central (Mensual) (Gráfico) .....	148
Ingresos del Gobierno Central .....	149
Egresos del Gobierno Central (Mensual) (Gráfico). ....	150
Egresos del Gobierno Central .....	151
Desembolsos por Departamentos del Gobierno Central 1976 - 1981. ....	152

**V.- ESTADISTICAS DE PRECIOS .....** 153

Indice Nacional de precios al Consumidor por zonas, Base: 1 de Mayo 1976 30 de Abril 1977, Período: 1978 - Febrero 1981 . ....	155
Indice Nacional de Precios al Consumidor por Escala de Ingreso Familiar Base: 1 de Mayo 1976 - 30 de Abril 1977 Período: 1978 - Febrero 1981. ....	156
Indice Nacional de Precios al Consumidor pro Grupos de Bienes y Servicios Base: 1 de Mayo 1976 - 30 de Abril 1977 Período: 1978 - Febrero 1981. ....	157
Indice Nacional de Precios al Consumidor por Grupos de Bienes y Servicios, Urbano y Rural, Base: 1 de Mayo 1976 - 30 de Abril 1977, Período: 1978 Febrero 1981. ....	158
Precios al por menor de Productos Alimenticios Promedio Nacional y Ciudad de Santo Domingo, Período: Enero - Febrero 1981, (En Centésimo de RD\$ .....	159
Precio al por menor de Productos Alimenticios Promedio Nacional y Ciudad de Santo Domingo, Período: Enero - Febrero 1981, (En Centésimo de RD\$ .....	160
Precios al por menor de Productos Alimenticios Promedio Nacional y Ciudad de Santo Domingo, Período: 1978 - Febrero 1981, (En Centésimo de RD\$ .....	161
Indice General de Precios al Consumidor por Municipios Urbanos - Rural, Base: 1 de Mayo 1976 - 30 de Abril 1977, Período: 1978 - Febrero 1981. ....	162
Indice General de Precios al Consumidor por Municipios, Urbanos - Rural Variación de Precios de cada Ciudad Respecto a la Ciudad de Santo Domingo Base: 1 de Mayo 1976 - 30 de Abril 1977 Período: 1978 - Febrero 1981. ....	164

Indice General de Precios al Consumidor en el Distrito Nacional y el Municipio de Santiago, por Grupos de Bienes y Servicios, Urbanos y Rural Base: 1 de Mayo 1976 - 30 de Abril 1977, Período: 1978 - Febrero 1981.....	166
Indice General de Precios al Consumidor en los Municipios de Higüey y Azua, por Grupos de Bienes y Servicios, Urbano y Rural Base: 1 de Mayo 1976 - 30 de Abril 1977, Período: 1978 - Febrero 1981.....	167
Indice General de Precios al Consumidor en los Municipios de San Fco. de Macorís y Moca, por Grupos de Bienes y Servicios, Urbano y Rural, Base: 1 de Mayo 1976 - 30 de Abril 1977, Período: 1978 - Febrero 1981.....	168
Indice General de Precios al Consumidor en los Municipios de Baní y Puerto Plata, por Grupo de Bienes y Servicios, Urbano y Rural, Base: 1 de Mayo 1976 - 30 de Abril 1977, Período: 1978 - Febrero 1981.....	169
Indice General de Precios al Consumidor en los Municipios de San Cristóbal y San Juan de la Maguana, por Grupos de Bienes y Servicios, Urbano y Rural Base. 1 de Mayo 1976 - 30 de Abril 1977, Período: 1978 - Febrero 1981....	170
Indice General de Precios al Consumidor en los Municipios de San Pedro de Macorís y Cotui, por Grupos de Bienes y Servicios, Urbano y Rural, Base: 1 de Mayo 1976 - 30 de Abril 1977, Período: 1978- Febrero 1981....	171
Indice General de Precios al Consumidor en los Municipios de el Seibo y la Vega, por Grupos de Bienes y Servicios, Urbano y Rural, Base: 1 de Mayo 1976 - 30 de Abril 1977, Período: 1978 - Febrero 1981.....	172
Indice General de Precios al Consumidor en el Municipio de Monseñor Nouel y el Resto del País, por Grupo de Bienes y Servicios, Urbano y Rural, Base: 1 de Mayo 1976 - 30 de Abril 1977, Período: 1978 - Febrero 1981....	173
Indice General de Precios al Consumidor por Municipios y Clase de Bienes y Servicios, Base: 1 de Mayo 1976 - 30 de Abril 1977, Período: 1978 - Febrero 1981..	174
Precios del Azúcar en el Mercado Americano y del Mercado Mundial (Precios de las 100 Libras) 1977 - 1981.....	182
Precio del Café y del Cacao en el Mercado de Nueva York (Precios FOB de las 100 Libras) 1976 - 1981 .....	183
Precio Promedio del Café Dominicano para la Exportación, por Tipos y mes (En US\$ las 100 Libras) 1979 - 1981 .....	184
Precio Promedio del Café Dominicano para el exportación, por tipos y mes (En US\$ los 50 Kilos) 1979 - 1981 .....	185
Tasa de Cambio del Dolar Efectivo en el Mercado Extrabancario en la Ciudad de Santo Domingo 1979 - 1981 .....	186
Tasa de Cambio del Money Orders (US\$) en el Mercado Extrabancario en la Ciudad de Santo Domingo 1979 - 1981.....	187
Tasa de Cambio del Dolar Efectivo en el Mercado Extrabancario en la Ciudad de Santo Domingo, Febrero 1981 - Marzo 1981.....	188
Tasa de Cambio del Money Orders (US\$) en el Mercado Extrabancario en la Ciudad de Santo Domingo, Febrero 1981 - Marzo 1981.....	189
<b>VI.- ESTADISTICAS DE LAS CUENTAS NACIONALES .....</b>	<b>191</b>
<b>PRODUCTO BRUTO .....</b>	<b>193</b>
Producto Bruto Interno por Sectores de Origen (A Precios Corrientes).....	195
Producto Bruto Interno por Sectores de Origen (Composición Percentual ...	196
Producto Bruto Interno por Sectores de Origen (A Precios de 1970) .....	197
Producto Bruto Interno por Sectores de Origen (A Precios de 1970) (Composición Porcentual) .....	198
Producto Bruto Interno e Ingreso Real por Habitante (A Precios de 1970)...	199

Oferta y Demanda Finales (A Precios Corrientes) .....	200
Oferta y Demanda Finales (A Precios Corrientes) Composición Porcentual. . .	201
Oferta y Demanda Finales (A Precios de 1970).....	202
Oferta y Demanda Finales (A Precios de 1970) (Composición Porcentual) . . .	203
Inversión Bruta Interna Según tipo de Comprador (A Precios Corrientes)....	204
Inversión Bruta Interna Según tipo de Comprador (A Precios de 1970) .....	205
Producción Agrícola (A Precios Corrientes).....	206
Producción Agrícola (A Precios de 1970) .....	207
Volumen de Producción de Algunos Productos Agrícolas .....	208
Producción Industrial (A Precios de 1970) .....	209
Producción Industrial (A Precios Corrientes).....	210
Volumen de Producción de algunos Productos Industriales .....	211
Producción de los Principales Productos Mineros .....	212
Producción y Disponibilidad Nacional de Energía eléctrica (1976–1980)....	213
Consumo Nacional de Energía eléctrica por clases de Usuarios (1976–1980)	214

**VII.- RELACION DE LOS INTERMEDIARIOS FINANCIEROS .....** 215

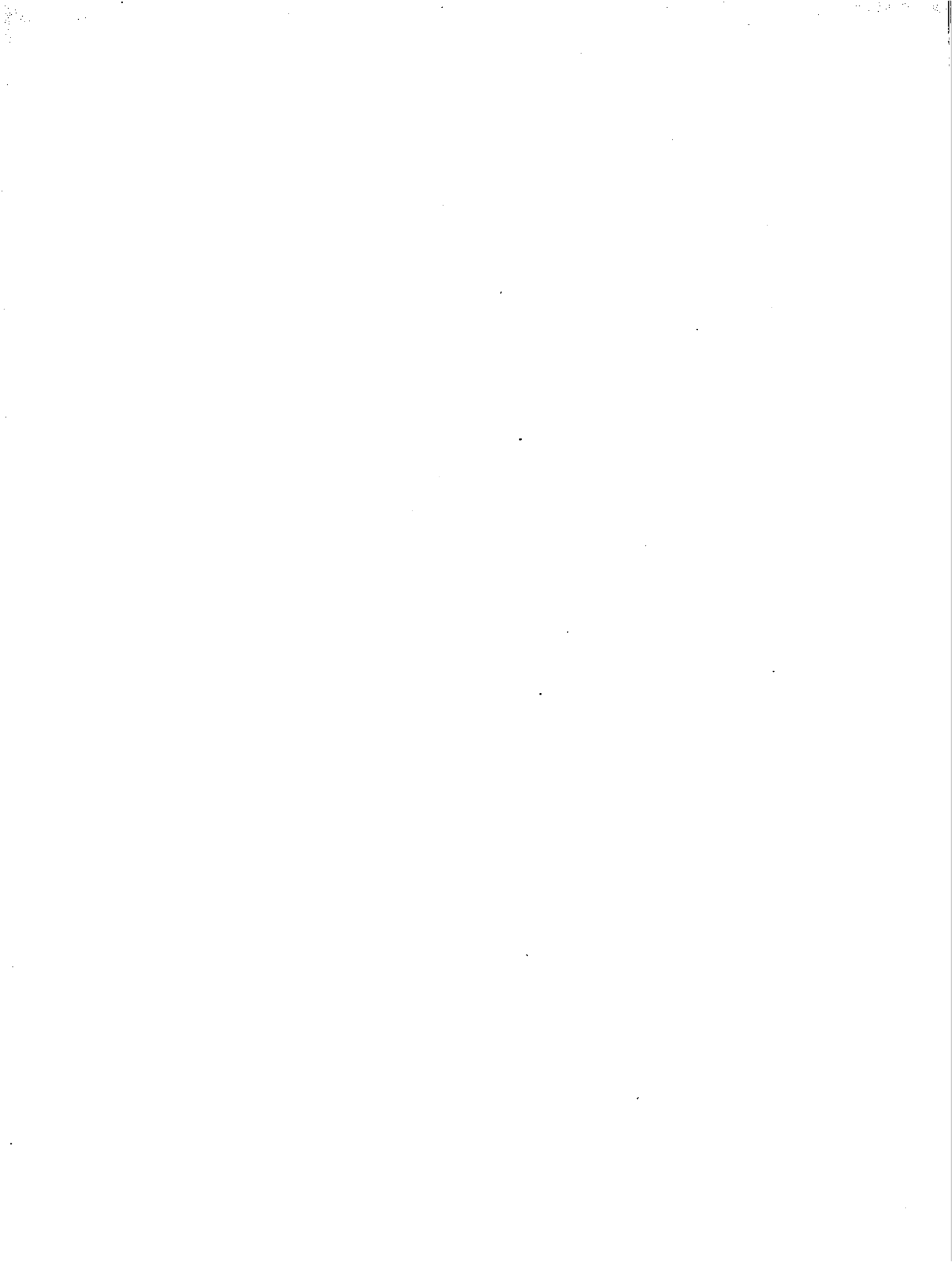

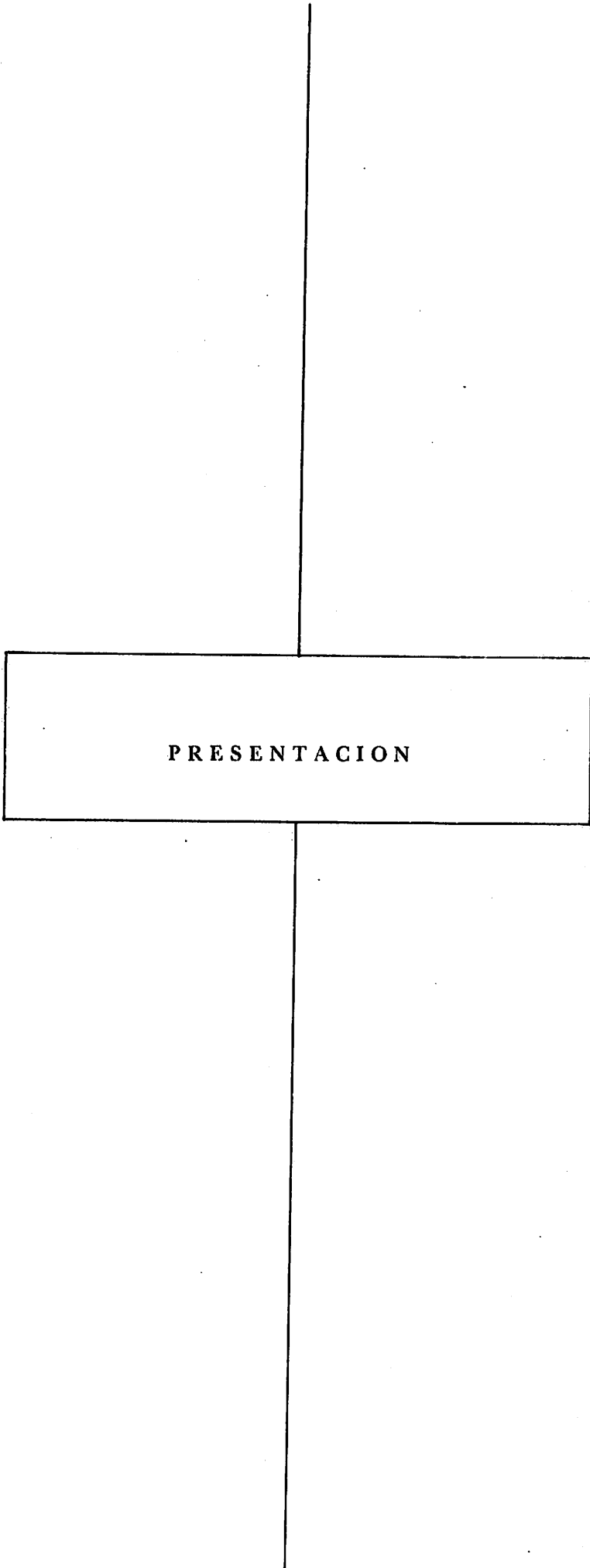

**PRESENTACION**

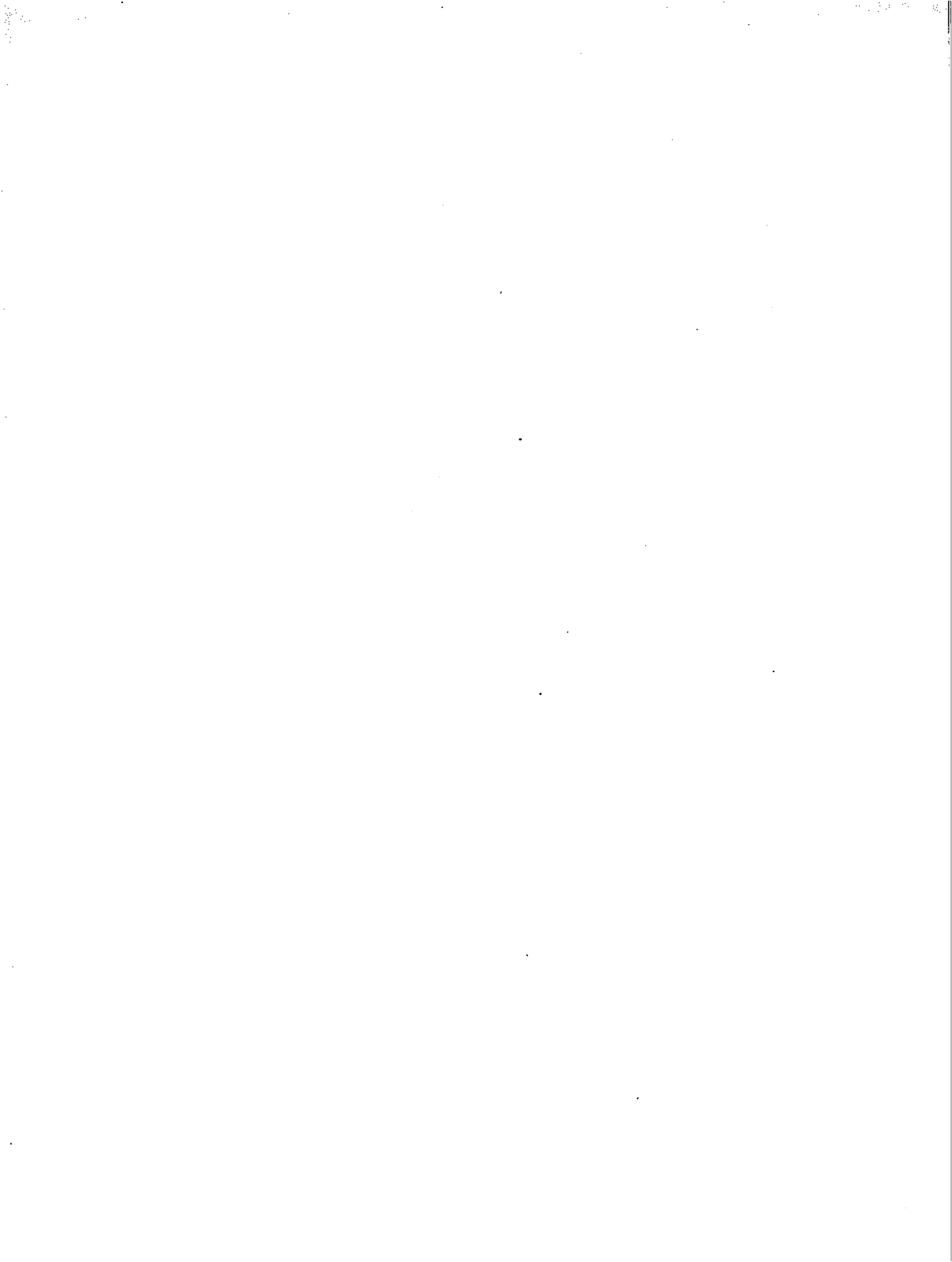

## P R E S E N T A C I O N

A partir del mes de agosto de 1978, se han introducido importantes modificaciones a este Boletín, con el propósito de hacerlo más funcional y útil al usuario. Entre otras cosas, se le han adicionado informaciones en áreas, tales como las estadísticas monetarias y la deuda externa. Asimismo, se han realizado nuevos desgloses en algunas variables, con el objeto de facilitar el análisis económico. Además se incluyen nuevos datos estadísticos, relativos a los intermediarios financieros no monetarios y al registro de la inversión extranjera.

Por otra parte, y en aras de la mejor interpretación, se han cambiado algunos títulos que identifican las cifras que aparecen en las columnas y se incluyen notas aclaratorias que pueden facilitar la comprensión de las informaciones.

Finalmente, se debe advertir que, a pesar de los cambios introducidos, se mantiene la secuencia de las series que antes se publicaban.

A partir del mes de mayo, se inició la publicación de los Índices de Precios al Consumidor, de cobertura nacional, con año base mayo 1976-abril 1977, en sustitución de los que se venían publicando, correspondientes a la Ciudad de Santo Domingo y con año 1969.

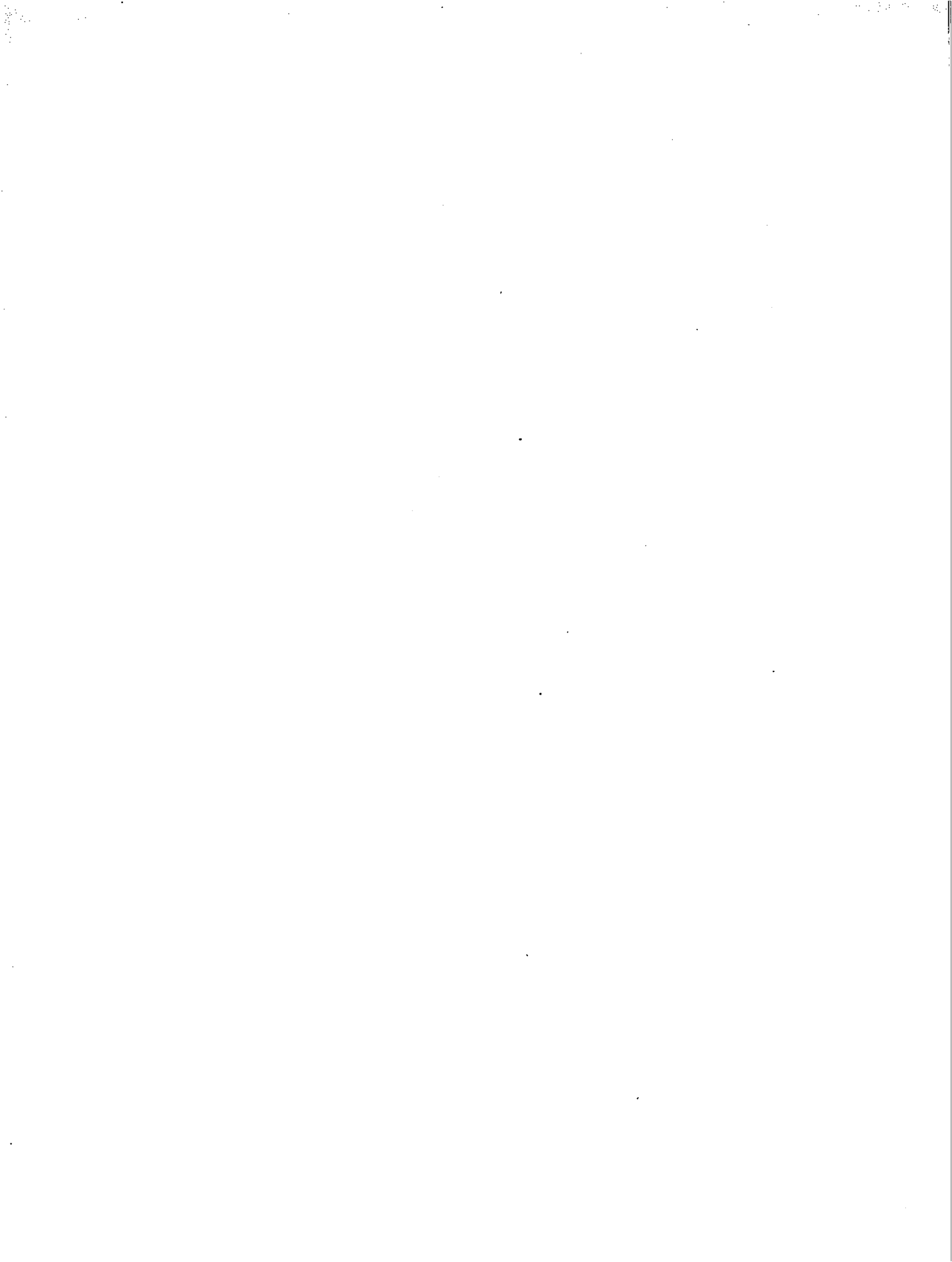



**I.- DEFINICIONES**

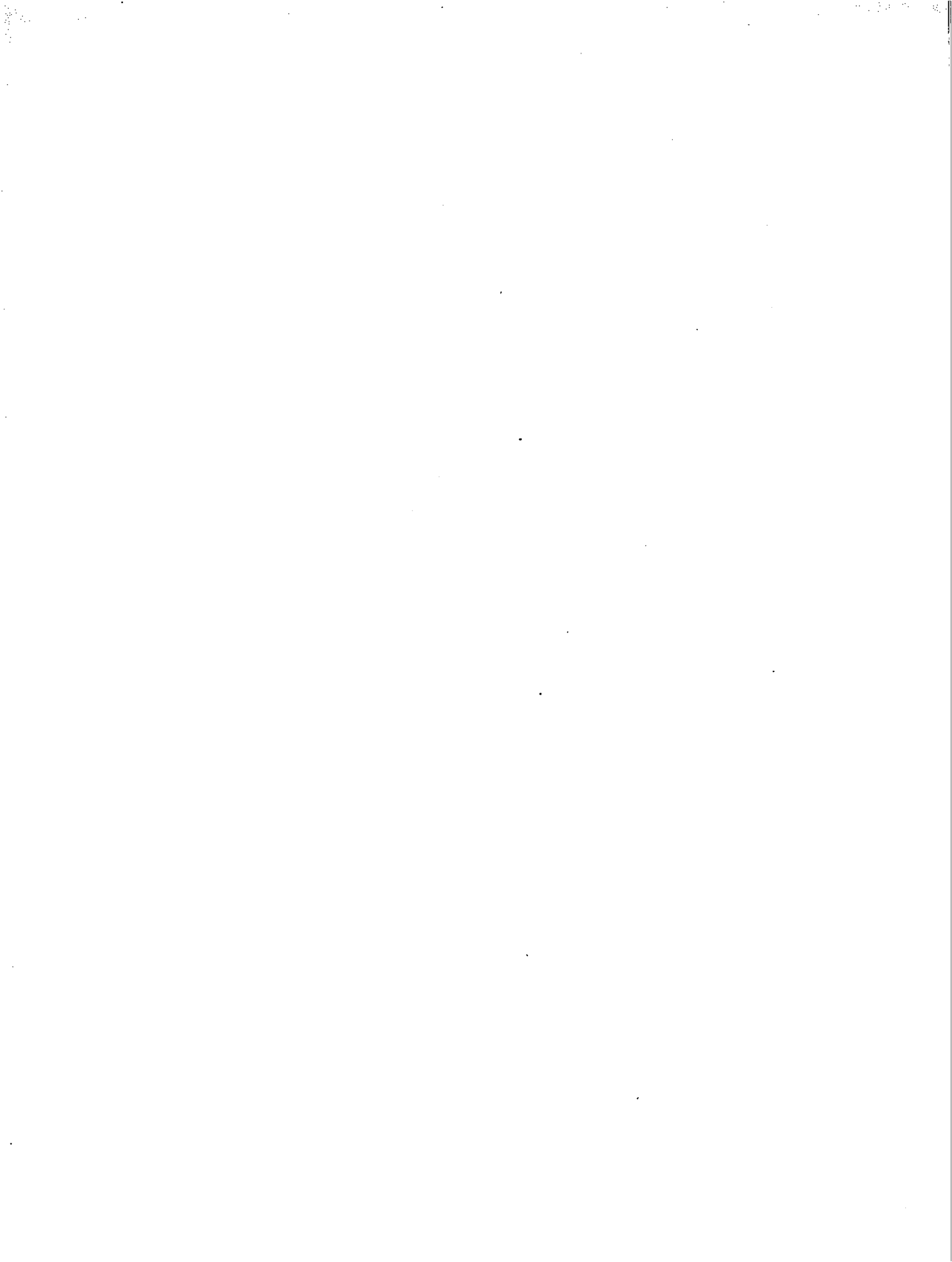

Para la mejor comprensión y uso de las estadísticas que se recogen en esta publicación se cree conveniente definir los conceptos que se señalan a continuación:

**1.- Banco Central:**

Institución autónoma, facultada para emitir billetes y monedas fraccionarias, regular el sistema monetario y bancario de la Nación, así como el canje de la moneda extranjera.

**2.- Intermediarios Financieros Monetarios:**

Instituciones que reciben depósitos a la vista, de ahorros y a plazo, dedicándose en forma habitual y sistemática a conceder préstamos de fondos provenientes de sus recursos propios, del Banco Central y los obtenidos del público en forma de depósitos. Comprenden todos los bancos comerciales.

**3.- Sistema Bancario:**

Integrado por el Banco Central y los intermediarios financieros monetarios, o sea los bancos comerciales, que operan en el país.

**4.- Intermediarios Financieros No Monetarios:**

Instituciones que no reciben depósitos a la vista, dedicándose en forma habitual y sistemática a conceder préstamos de fondos provenientes de sus recursos propios, el Banco Central, los bancos comerciales y el público. Comprenden los organismos de fomento, los bancos hipotecarios, las sociedades financieras y las compañías de seguro.

**5.- Sistema Financiero:**

Integrado por el Banco Central, los intermediarios financieros monetarios y los intermediarios financieros no monetarios.

**6.- Peso Oro Dominicano:**

Unidad monetaria de la República Dominicana equivalente a un dólar de los Estados Unidos de América, cuyo símbolo es RD\$

**7.- Emisión Monetaria:**

Billetes y monedas puestos en circulación por el Banco Central así como los depósitos a la vista en el Banco Central en pesos oro dominicano.

**8.- Medio Circulante:**

Billetes y monedas nacionales en poder del público, más los depósitos oficiales y particulares en moneda nacional pagaderos por cheques en todos los bancos, excluyendo los depósitos interbancarios, además de los depósitos a la vista de los bancos.

**9.- Activos Internacionales:**

Depósitos o valores en oro y divisas extranjeras a favor del sistema bancario, tanto en el país como en el exterior.

**10.- Pasivos Internacionales:**

Obligaciones del sistema bancario en moneda extranjera a favor de personas físicas o morales residentes en el exterior.

**11.- Reserva Monetaria:**

Activos Internacionales del Banco Central, incluyendo los aportes hechos por el Banco Central en instituciones internacionales, deducidos los pasivos internacionales en la siguiente proporción: 100o/o de las Obligaciones exigibles en 30 días; 75o/o de las obligaciones exigibles después de 30 días y dentro de un año; 50o/o de las obligaciones exigibles después de un año y dentro de tres años, y el 25o/o de las obligaciones exigibles después de tres años. Esta definición es de carácter legal, según el Art. 45 de la Ley Orgánica del Banco Central y de cálculo legal.

**12.- Balanza Comercial:**

Registro de las exportaciones e importaciones de bienes del país con el resto del mundo durante un período determinado.

**13.- Balanza de Pagos:**

Sistema de cuentas mediante el cual se registran todas las transacciones de bienes y servicios, donaciones y movimientos de capitales del país con el resto del mundo durante un período determinado.

**14.- Balanza Cambiaria:**

Sistema de cuentas mediante el cual se registran todos los ingresos y egresos de divisas a través del sistema bancario, durante un período determinado.

**15.- Índice de Precios al Consumidor:**

Indicador que señala las variaciones de los precios de los artículos y servicios que habitualmente consume un grupo familiar representativo por un nivel de ingreso o por la población total.

**16.- Producto Bruto Interno:**

Valor de la producción, libre de duplicaciones, realizada en el territorio del país durante un período determinado. Todos los cuadros relativos a las estadísticas de Cuentas Nacionales están expresados a Precios de Mercado.

**II.- ESTADISTICAS MONETARIAS,  
BANCARIAS Y FINANCIERAS**

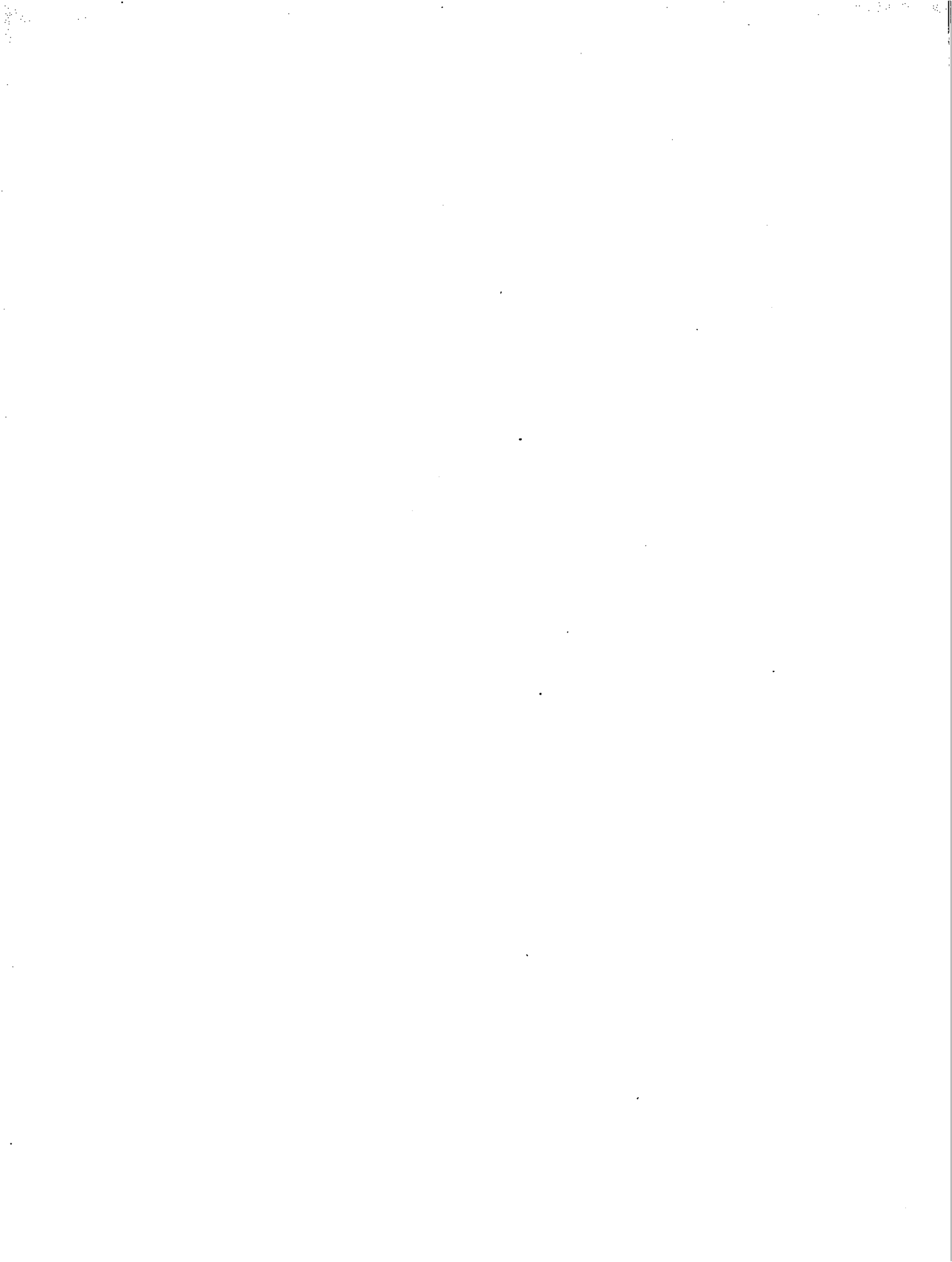

**SECCION A**  
**ESTADISTICAS DEL BANCO CENTRAL**

**Balance General Mensual**

**Balance Condensado**

**Balance por Sectores**

**Reserva Monetaria**

**Oro**

**Composición de la Emisión de Billetes**

**Composición de la Emisión de Monedas**

**Activos y Pasivos Internacionales**

**Cámara de Compensación**

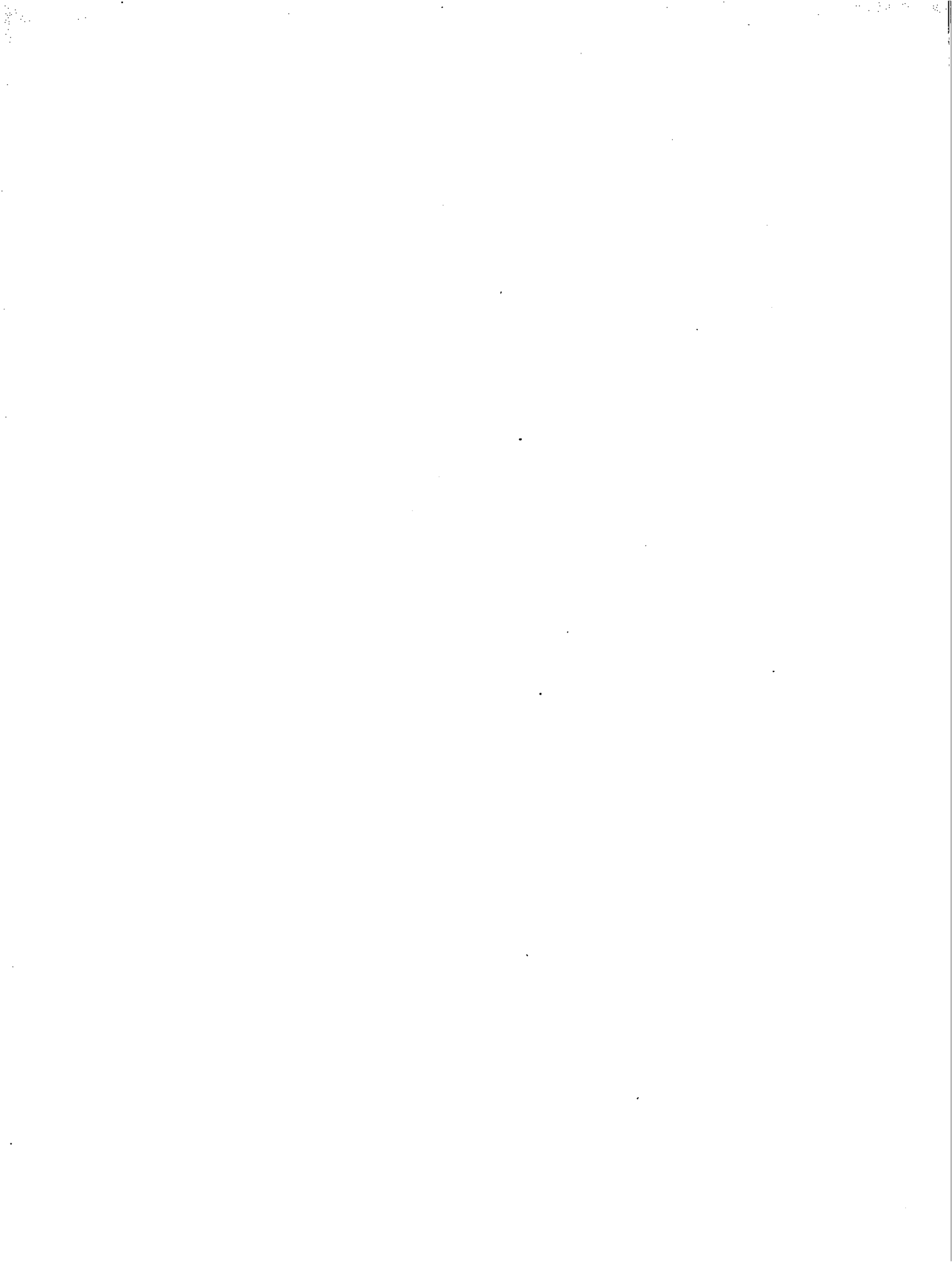

**BANCO CENTRAL DE LA REPUBLICA DOMINICANA**  
**BALANCE GENERAL**  
**(AL 31 DE MARZO DE 1981)**  
**(Valores en RD\$)**

**ACTIVO**

**RESERVA MONETARIA:**

Oro	65,131,701.25	
Dólares de los Estados Unidos y Otras Monedas Extranjeras	2,796,126.04	
Depósitos en Bancos del Exterior	87,199,894.11	
Otros Valores en Divisas	1,623,629.11	
Inversiones en Valores:		
Bonos de Instituciones Internacionales	1,750,000.00	
Otras Inversiones	63,155,594.43	
Aportes en Oro o Divisas en Instituciones Internacionales	28,312,833.23	
	<u>249,969,778.17</u>	
Deducciones por Obligaciones en Oro o Divisas	<u>222,741,842.60</u>	27,227,935.57
Activos Internacionales Afectos a Obligaciones en Oro o Divisas		222,741,842.60
Moneda Metálica en Caja		744,774.39
Adelantos y Redescuentos		330,936,653.95
Inversiones en Títulos de Crédito		520,665,326.45
Acciones de Bancos del Estado		32,016,000.00
Inversiones del Fondo de Regulación de Valores		43,819,296.39
Aportes en Moneda Nacional en Instituciones Internacionales		112,365,177.91
Edificios, Solares y Terrenos		36,285,170.48
Muebles y Enseres		3,491,564.61
Otras Cuentas del Debe		<u>250,037,937.18</u>
		<u><u>1,580,331,679.53</u></u>
<b>TOTAL ACTIVO</b>		

**PASIVO**

**EMISION MONETARIA:**

Billetes Emitidos	281,868,247.00	
Moneda Fraccionaria de Papel Emitida	22,569.95	
Depósitos a la Vista en Moneda Nacional	<u>329,330,968.99</u>	
	611,221,785.94	
Cuentas Especiales en Moneda Nacional	122,898,898.76	
Obligaciones en Moneda Extranjera	422,165,416.98	
Obligaciones en Moneda Nacional	147,147,670.62	
Otras Cuentas del Haber	<u>236,659,549.61</u>	1,540,093,321.91

**CAPITAL Y RESERVAS**

Capital	700,000.00	
Reserva para Contingencia Desarrollo Económico (FIDE)	300,000.00	
Reserva para Ampliación de Capital	5,120,697.13	
Reserva General	9,596,658.48	
Reserva de Garantía de Créditos Especiales	12,794,189.77	
Reserva del Fondo de Regulación de Valores	<u>11,726,812.24</u>	40,238,357.62
		<u><u>1,580,331,679.53</u></u>
<b>TOTAL PASIVO, CAPITAL Y RESERVAS</b>		

## ACTIVOS INTERNACIONALES Y RESERVA MONETARIA DEL BANCO CENTRAL

(En millones de RD\$)

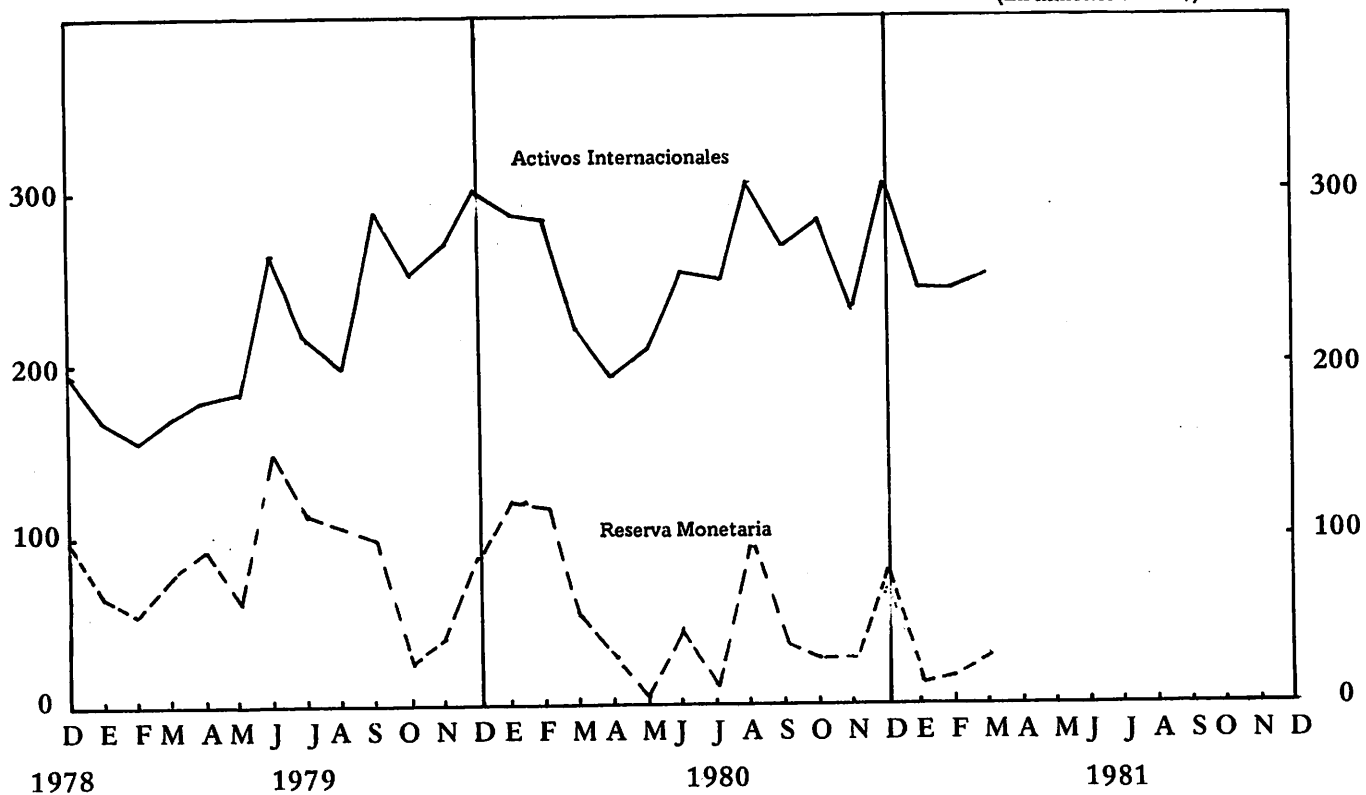

## ADELANTOS Y REDESCUENTOS CONCEDIDOS POR EL BANCO CENTRAL

(En millones de RD\$)

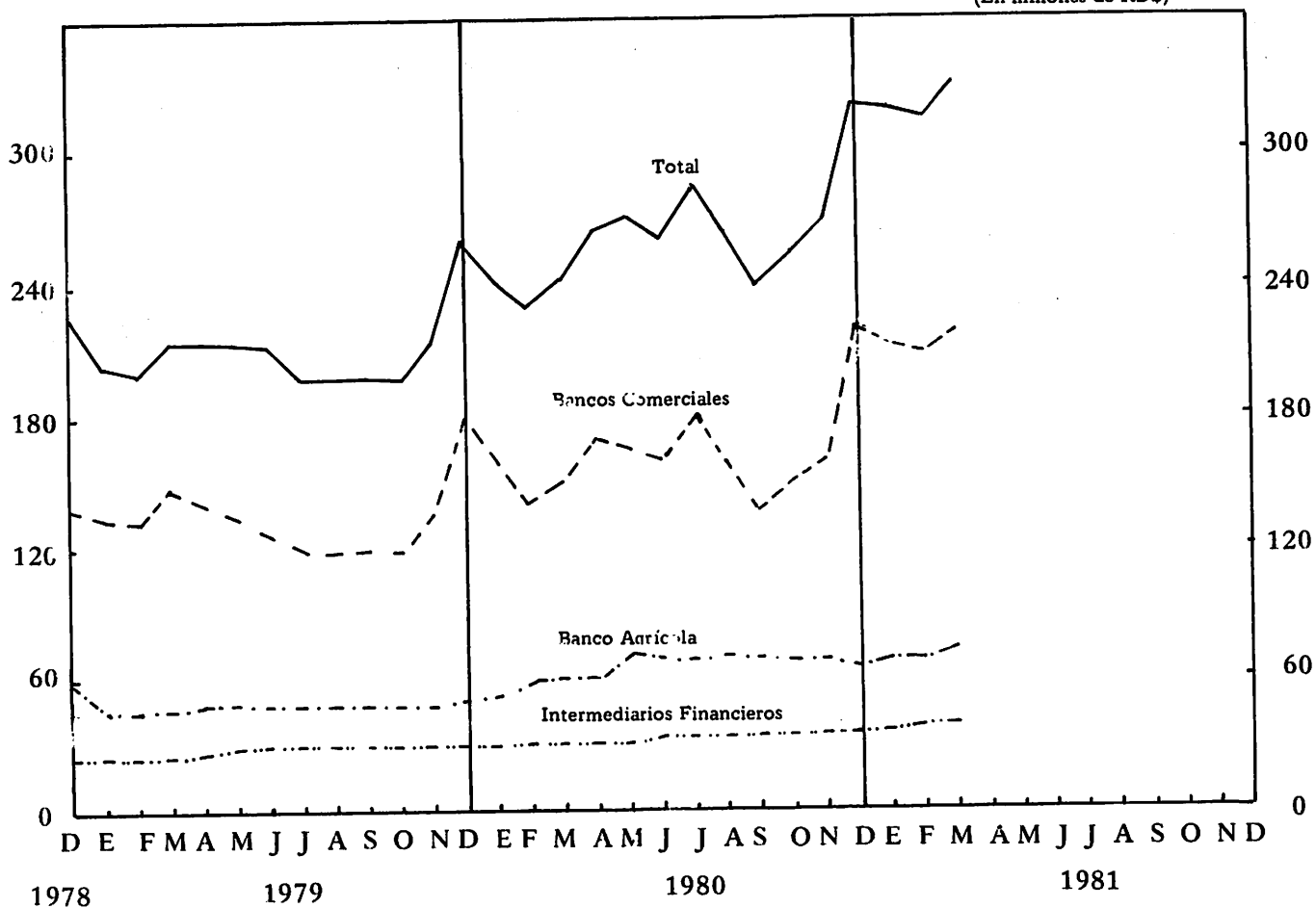

**BALANCE CONDENSADO DEL BANCO CENTRAL  
ACTIVO**

(En millones de RD\$)

SALDOS AL FIN DE:	ACTIVOS INTERNACIONALES			ADELANTOS Y REDESCUENTOS			
	Reserva Monetaria *	Deducciones por Obligaciones en Oro o Divisas *	Total	Banco Agrícola	Bancos Comerciales	Otros Intermediarios Financieros	Total
1976	108.8	37.4	146.2	43.1	74.1	13.0	130.2
1977	160.2	41.3	201.5	52.8	79.9	17.8	150.5
1978	99.9	92.2	192.1	59.0	140.1	25.3	224.4
1979	89.6	210.9	300.5	51.2	178.2	29.2	258.6
1980	77.8	225.1	302.9	65.2	220.9	36.8	322.9
<b>1978</b>							
2do. Trimestre	94.1	55.7	149.8	61.7	81.8	20.5	164.0
3er. "	41.3	84.4	125.7	56.3	81.9	22.7	160.9
4to. "	99.9	92.2	192.1	59.0	140.1	25.3	224.4
<b>1979</b>							
1er. Trimestre	75.0	93.0	168.0	43.9	146.3	26.3	216.5
2do. "	148.3	119.2	267.5	48.9	128.4	27.4	204.7
3er. "	96.3	192.2	288.5	48.9	120.9	28.8	198.6
4to. "	89.6	210.9	300.5	51.2	178.2	29.2	258.6
<b>1980</b>							
1er. Trimestre	57.3	164.1	221.4	62.9	151.2	30.8	244.9
2do. "	45.4	209.2	254.6	70.9	160.4	33.2	264.5
3er. "	37.1	228.2	265.3	68.6	135.2	35.4	239.2
4to. "	77.8	225.1	302.9	65.2	220.9	36.8	322.9
<b>1981</b>							
1er. Trimestre	27.2	222.8	250.0	74.7	218.4	37.8	330.9
<b>1980</b>							
Marzo	57.3	164.1	221.4	62.9	151.2	30.8	244.9
Abril	32.4	155.2	187.6	62.9	171.0	31.2	265.1
Mayo	5.9	209.1	215.0	72.9	167.2	32.1	272.2
Junio	45.4	209.2	254.6	70.9	160.4	33.2	264.5
Julio	12.8	237.4	250.2	70.0	180.6	33.4	284.0
Agosto	91.1	215.0	306.1	67.9	160.3	34.7	262.9
Septiembre	37.1	228.2	265.3	68.6	135.2	35.4	239.2
Octubre	31.0	250.7	281.7	67.9	151.7	35.8	255.4
Noviembre	31.2	198.1	229.3	66.3	169.2	36.2	271.7
Diciembre	77.8	225.1	302.9	65.2	220.9	36.8	322.9
<b>1981</b>							
Enero	14.5	229.8	244.3	68.2	212.8	37.2	318.2
Febrero	16.8	225.0	241.8	68.3	209.6	37.6	315.5
Marzo	27.2	222.8	250.0	74.7	218.4	37.8	330.9

\* Según el Art. 45 de la Ley Orgánica del Banco Central (Véase "Definiciones").

**BALANCE CONDENSADO DEL BANCO CENTRAL**  
**ACTIVO**  
**(Continuación)**

(En millones de RD\$)

SALDOS AL FIN DE:	Inversiones en Títulos de Crédito	Acciones de Bancos del Estado	Inversiones del Fondo de Regulación de Valores	Aportes en Moneda Nacional en Instituciones Internacionales	Avances a FIDE e INFRATUR	Otros Activos *	Total del Activo
1976	220.9	32.0	17.4	57.1	43.4	153.9	801.1
1977	229.7	32.0	19.4	59.3	55.3	184.0	931.7
1978	288.8	32.0	27.8	78.2	18.8	185.8	1,047.9
1979	366.8	32.0	14.2	80.3	27.0	312.4	1,391.8
1980	520.2	32.0	35.0	112.4	30.7	256.8	1,612.9
1978							
2do. Trimestre	235.6	32.0	23.2	76.4	58.9	197.4	937.3
3er. "	276.0	32.0	22.9	76.4	24.3	190.3	908.5
4to. "	288.8	32.0	27.8	78.2	18.8	185.8	1,047.9
1979							
1er. Trimestre	309.3	32.0	35.4	78.2	20.1	195.2	1,047.7
2do. "	331.2	32.0	35.3	80.3	23.0	232.2	1,206.2
3er. "	352.8	32.0	34.9	80.3	14.4	242.2	1,253.7
4to. "	366.8	32.0	14.2	80.3	27.0	312.4	1,391.8
1980							
1er. Trimestre	380.4	32.0	44.5	80.3	30.9	314.6	1,349.0
2do. "	419.3	32.0	44.6	83.5	36.7	319.5	1,454.7
3er. "	436.3	32.0	44.5	83.5	40.6	324.2	1,465.6
4to. "	520.2	32.0	35.0	112.4	30.7	256.8	1,612.9
1981							
1er. Trimestre	520.7	32.0	43.8	112.4	31.7	258.8	1,580.3
1980							
Marzo	380.4	32.0	44.5	80.3	30.9	314.6	1,349.0
Abril	404.3	32.0	44.7	80.3	32.7	321.7	1,368.4
Mayo	406.8	32.0	44.7	83.5	34.8	318.0	1,407.0
Junio	419.3	32.0	44.6	83.5	36.7	319.5	1,454.7
Julio	426.8	32.0	44.5	83.5	38.0	327.1	1,486.1
Agosto	436.1	32.0	44.5	83.5	39.8	331.9	1,536.8
Septiembre	436.3	32.0	44.5	83.5	40.6	324.2	1,465.6
Octubre	441.6	32.0	44.5	85.7	42.4	322.0	1,505.3
Noviembre	441.7	32.0	34.1	85.7	42.5	323.3	1,460.3
Diciembre	520.2	32.0	35.0	112.4	30.7	256.8	1,612.9
1981							
Enero	520.1	32.0	25.0	112.4	32.5	255.5	1,540.0
Febrero	520.3	32.0	38.8	112.4	33.1	256.4	1,550.3
Marzo	520.7	32.0	43.8	112.4	31.7	258.8	1,580.3

\* Se Incluyen entre otras, las cuentas que registran los recursos canalizados a través de FIDE e INFRATUR, provenientes de fuentes de financiamientos externas al Banco Central, intereses ganados por cobrar; activos fijos del Banco y la cuenta de los convenios de créditos recíprocos que mantiene el país con otros países.

# BALANCE CONDENSADO DEL BANCO CENTRAL

## PASIVO (Continuación)

En millones de RD\$)

SALDOS AL FIN DE:	Emisión Monetaria *	Cuentas Especiales en Moneda Nacional **	Sub - Total	Obligaciones en Moneda Nacional ***	Obligaciones en Moneda Extranjera
1976	359.6	51.5	411.1	82.7	111.0
1977	452.6	40.8	493.4	85.2	146.4
1978	495.6	42.0	537.6	102.6	219.0
1979	554.0	88.5	642.5	106.4	360.9
1980	620.1	90.2	710.3	140.3	423.4
1978					
2do. Trimestre	418.8	49.3	468.1	103.1	178.5
3er. "	407.5	45.8	453.3	101.4	208.5
4to. "	495.6	42.0	537.6	102.6	219.0
1979					
1er. Trimestre	403.8	72.9	476.7	107.2	246.3
2do. "	504.3	99.8	604.1	108.4	278.5
3er. "	483.3	90.7	574.0	107.9	362.3
4to. "	554.0	88.5	642.5	106.4	360.9
1980					
1er. Trimestre	542.6	111.9	654.5	111.6	316.5
2do. "	582.7	106.0	688.7	116.3	366.4
3er. "	562.7	109.7	672.4	112.4	400.1
4to. "	620.1	90.2	710.3	140.3	423.4
1981					
1er. Trimestre	611.2	122.9	734.1	147.1	422.2
1980					
Marzo	542.6	111.9	654.5	111.6	316.5
Abril	575.7	152.3	728.0	112.4	293.1
Mayo	563.9	125.1	689.0	116.5	366.1
Junio	582.7	106.0	688.7	116.3	366.4
Julio	565.6	111.5	677.1	116.3	376.7
Agosto	563.4	109.3	672.7	113.0	379.7
Septiembre	562.7	109.7	672.4	112.4	400.1
Octubre	564.8	96.3	661.1	114.7	412.7
Noviembre	554.8	95.8	650.6	115.2	367.3
Diciembre	620.1	90.2	710.3	140.3	423.4
1981					
Enero	610.2	111.4	721.6	147.5	420.9
Febrero	599.8	129.6	729.4	147.5	409.2
Marzo	611.2	122.9	734.1	147.1	422.2

\* No incluye las monedas metálicas emitidas por el Banco Central a nombre del Estado.

\*\* Corresponde a los depósitos de los bancos comerciales en el Banco Central para cubrir obligaciones por cobranza, cartas de créditos, giros y transferencias.

\*\*\* Con el Fondo Monetario Internacional, Banco Internacional de Reconstrucción y Fomento y organismos afiliados y el Banco Interamericano de Desarrollo.

# BALANCE CONDENSADO DEL BANCO CENTRAL

## P A S I V O (Conclusión)

(En millones de RD\$)

SALDOS AL FIN DE:	Capital	Reservas*	Convenios de Créditos Recíprocos	Disponibilidades de FIDE E INFRATUR **	Otros Pasivos	Total del Pasivo
1976	0.7	45.6	34.1	25.5	90.4	801.1
1977	0.7	50.8	45.8	37.8	71.6	931.7
1978	0.7	53.8	41.5	40.1	52.6	1,047.9
1979	0.7	52.6	36.1	49.9	142.7	1,391.8
1980	0.7	46.7	102.5	35.6	153.4	1,612.9
1978						937.3
2do. Trimestre	0.7	55.9	9.1	44.0	77.9	
3er. "	0.7	56.1	7.6	37.4	43.5	908.5
4to. "	0.7	53.8	41.5	40.1	52.6	1,047.9
1979						1,054.7
1er. Trimestre	0.7	53.0	23.0	46.1	101.7	
2do. "	0.7	50.6	9.0	44.7	110.2	1,206.2
3er. "	0.7	49.7	-	36.2	122.9	1,253.7
4to. "	0.7	52.6	36.1	49.9	142.7	1,391.8
1980						1,349.0
1er. Trimestre	0.7	59.1	28.9	44.9	132.8	
2do. "	0.7	55.5	46.7	42.1	138.3	1,454.7
3er. "	0.7	52.8	14.3	43.4	169.5	1,465.6
4to. "	0.7	46.7	102.5	35.6	153.4	1,612.9
1981						1,580.3
1er. Trimestre	0.7	39.5	69.6	31.0	136.1	
1980						1,349.0
Marzo	0.7	59.1	28.9	44.9	132.8	
Abril	0.7	58.2	4.9	42.5	128.6	1,368.4
Mayo	0.7	56.9	13.4	41.7	122.7	1,407.0
Junio	0.7	55.5	46.7	42.1	138.3	1,454.7
Julio	0.7	55.5	60.7	42.3	156.8	1,486.1
Agosto	0.7	54.2	93.3	41.9	181.3	1,536.8
Septiembre	0.7	52.8	14.3	43.4	169.5	1,465.6
Octubre	0.7	51.6	47.5	40.2	176.8	1,505.3
Noviembre	0.7	51.2	66.8	37.7	170.8	1,460.3
Diciembre	0.7	46.7	102.5	35.6	153.4	1,612.9
1981						1,540.0
Enero	0.7	44.6	14.4	36.9	153.4	
Febrero	0.7	42.8	49.0	33.5	138.2	1,550.3
Marzo	0.7	39.5	69.6	31.0	136.1	1,580.3

\* Incluye Reservas General, Reserva para Ampliación de Capital, Reserva del Fondo de Regulación de Valores, Reserva para Contingencia de Desarrollo Económico y Reserva de Garantía de Créditos Especiales.

\*\* Recursos disponibles en el Banco Central de FIDE e INFRATUR para operaciones normales.

# TOTAL EMISION MONETARIA BANCO CENTRAL

(En millones de RD\$)

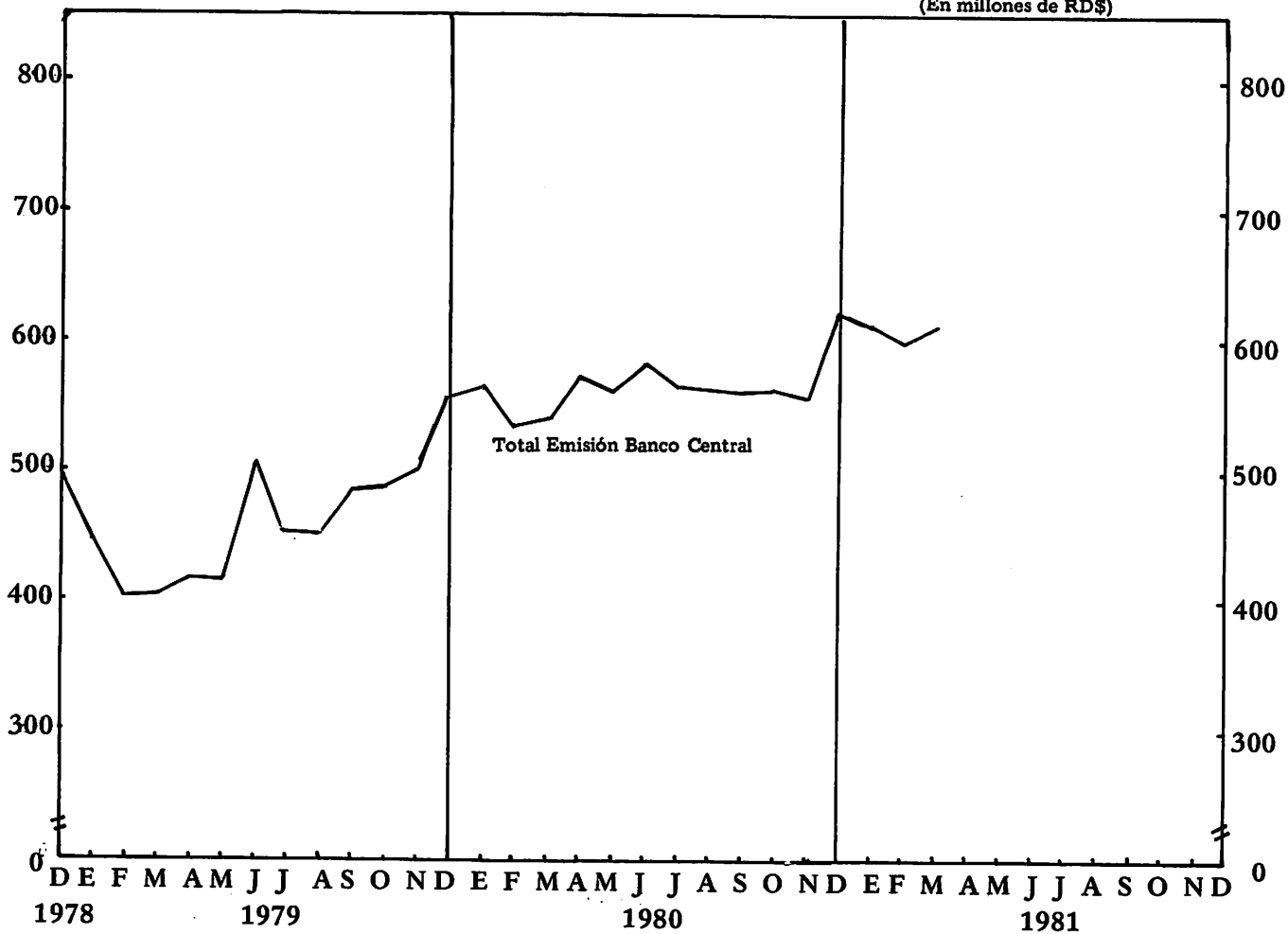

# CREDITO INTERNO DEL BANCO CENTRAL

(En millones de RD\$)

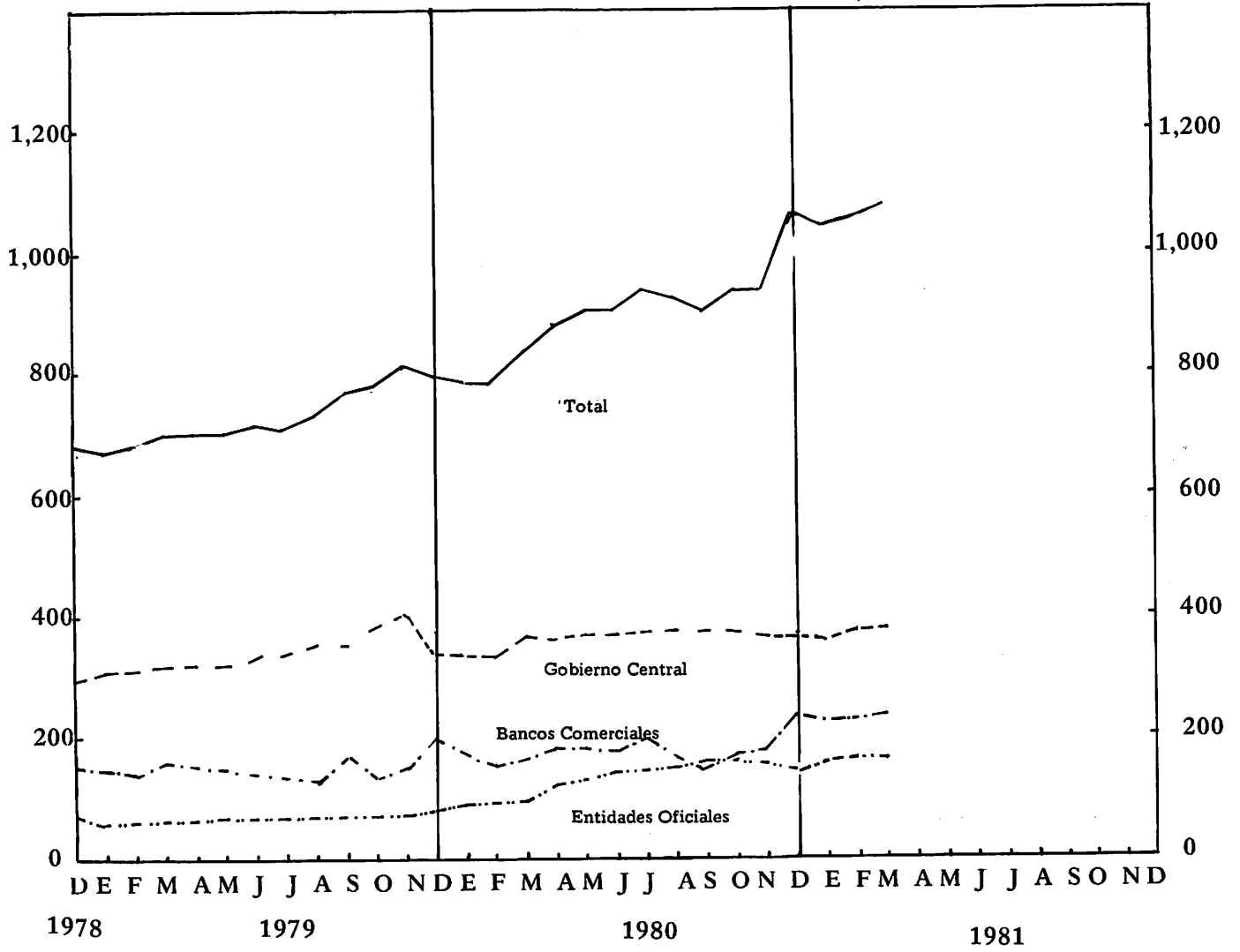

## BALANCE DEL BANCO CENTRAL POR SECTORES ACTIVO

(En millones de RD\$)

SALDOS AL FIN DE:	Activos Internacionales	CREDITO INTERNO							Cuentas Departa- mentales FIDE e INFRA- TUR **	Otros Activos	Total del Activo
		Gobierno Central	Organis- mos au- tonomos	Banco Agrícola	Bancos Comerciales	Otros Intermedia- rios Finan- cieros *	Otros	Total			
1976	146.2	259.6	1.8	61.2	89.1	95.5	5.5	512.7	56.0	15.4	730.3
1977	201.5	270.0	1.9	70.9	94.9	121.9	5.5	565.1	60.7	32.6	859.9
1978	192.1	294.6	1.9	77.1	155.2	145.9	5.5	680.2	61.3	26.1	959.7
1979	300.5	334.9	9.0	71.2	193.2	187.2	5.5	801.0	76.1	125.3	1,302.9
1980	302.9	364.2	71.1	87.5	235.9	223.5	75.5	1,057.7	78.9	51.6	1,491.1
1978											
2do. Trimestre	149.8	279.4	1.9	80.3	96.7	134.6	5.5	598.4	61.4	38.2	847.8
3er. "	125.7	287.1	1.9	74.0	96.9	135.9	5.5	601.3	61.2	32.5	820.7
4to. "	192.1	294.6	1.9	77.1	155.2	145.9	5.5	680.2	61.3	26.1	959.7
1979											
1er. Trimestre	168.0	319.2	1.9	62.6	161.3	153.9	5.5	704.4	62.3	27.2	961.9
2do. "	267.5	335.7	2.0	68.1	143.4	166.1	5.5	720.8	61.6	62.7	1,112.6
3er. "	288.5	353.7	3.8	68.3	164.7	173.2	5.5	769.2	63.2	41.6	1,162.5
4to. "	300.5	334.9	9.0	71.2	193.2	187.2	5.5	801.0	76.1	125.3	1,302.9
1980											
1er. Trimestre	221.4	368.2	15.3	83.4	166.1	200.7	5.5	839.2	70.7	123.7	1,255.0
2do. "	254.6	371.6	48.8	91.8	175.4	214.4	5.5	907.5	74.9	119.1	1,356.1
3er. "	265.3	374.4	65.2	90.4	150.2	222.0	5.5	907.7	78.2	119.9	1,371.1
4to. "	302.9	364.2	71.1	87.5	235.9	223.5	75.5	1,057.7	78.9	51.6	1,491.1
1981											
1er. Trimestre	250.0	376.1	71.5	97.6	233.4	226.0	75.5	1,080.1	79.4	42.0	1,451.5
1980											
Marzo	221.4	368.2	15.3	83.4	166.1	200.7	5.5	839.2	70.7	123.7	1,255.0
Abril	187.6	369.4	36.4	83.6	186.0	200.5	5.5	881.4	73.9	130.7	1,273.6
Mayo	215.0	370.5	38.2	93.8	182.5	209.3	5.5	899.8	74.7	118.7	1,308.2
Junio	254.6	371.6	48.8	91.8	175.4	214.4	5.5	907.5	74.9	119.1	1,356.1
Julio	250.2	372.3	55.8	91.3	195.6	217.0	5.5	937.5	75.4	124.6	1,387.7
Agosto	306.1	373.5	65.0	89.4	175.3	220.3	5.5	929.0	73.3	133.3	1,441.7
Septiembre	265.3	374.4	65.2	90.4	150.2	222.0	5.5	907.7	78.2	119.9	1,371.1
Octubre	281.7	375.4	70.5	89.8	166.7	224.8	5.5	932.7	77.2	117.1	1,408.7
Noviembre	229.3	367.7	70.9	88.5	184.2	225.4	5.5	942.2	77.0	114.7	1,363.2
Diciembre	302.9	364.2	71.1	87.5	235.9	223.5	75.5	1,057.7	78.9	51.6	1,491.1
1981											
Enero	244.3	355.0	71.3	90.8	227.8	225.6	75.5	1,046.0	79.2	41.3	1,410.8
Febrero	241.8	370.1	71.4	91.0	229.0	222.4	75.5	1,059.4	79.3	40.6	1,421.1
Marzo	250.0	376.1	71.5	97.6	233.4	226.0	75.5	1,080.1	79.4	42.0	1,451.5

\* Incluye el aumento de la emisión resultante de los aportes y avances de l Banco Central a los programas de FIDE E INFRATUR Además, en esta partida se contabiliza el crédito del Banco Central a los intermediarios financieros.

\*\* Corresponde a las cuentas que registran los recursos canalizados a través de FIDE e INFRATUR provenientes de fuentes de financiamiento externas al Banco Central.

**BALANCE DEL BANCO CENTRAL POR SECTORES  
P A S I V O**

(En millones de RD\$)

SALDOS AL  FIN DE:	PASIVOS MONETARIOS *			Depósitos Especiales de los Bancos Comerciales ***	Pasivos Internacionales	Otros Pasivos	Capital y Reservas	Total del Pasivo
	BILLETES Y MONEDAS		Depósitos de Bancos Comerciales **					
	En Circulación	En Caja de Bancos						
1976	173.3	47.2	152.4	51.5	111.0	155.3	39.6	730.3
1977	204.0	50.3	213.1	40.8	146.4	161.3	44.0	859.9
1978	224.9	49.6	237.1	41.9	219.0	141.0	46.2	959.7
1979	274.3	69.6	229.2	88.5	360.9	237.1	43.3	1,302.9
1980	277.0	74.0	289.1	90.2	439.2	285.8	35.8	1,491.1
1 9 7 8								
2do. Trimestre	204.7	37.8	191.5	49.3	178.5	137.2	48.8	847.8
3er. "	186.8	40.3	195.6	45.8	208.5	95.1	48.6	820.7
4to. "	224.9	49.6	237.1	41.9	219.0	141.0	46.2	959.7
1 9 7 9								
1er. Trimestre	199.0	41.7	179.0	72.9	246.3	177.9	45.1	961.9
2do. "	207.2	40.2	273.1	99.8	278.5	171.5	42.3	1,112.6
3er. "	227.1	41.8	232.7	90.7	362.3	166.9	41.0	1,162.5
4to. "	274.3	69.6	229.2	88.5	360.9	237.1	43.3	1,302.9
1 9 8 0								
1er. Trimestre	250.5	48.3	263.0	111.9	341.5	190.1	49.7	1,255.0
2do. "	251.7	50.4	300.0	106.0	391.3	211.2	45.5	1,356.1
3er. "	232.2	51.9	298.1	109.7	416.0	220.9	42.3	1,371.1
4to. "	277.0	74.0	289.1	90.2	439.2	285.8	35.8	1,491.1
1 9 8 1								
1er. Trimestre	248.4	53.6	329.3	122.9	437.9	231.2	28.2	1,451.5
1 9 8 0								
Marzo	250.5	48.3	263.0	111.9	341.5	190.1	49.7	1,255.0
Abril	243.0	49.8	302.1	152.3	318.1	159.8	48.5	1,273.6
Mayo	251.1	49.3	282.8	125.1	391.1	161.8	47.0	1,308.2
Junio	251.7	50.4	300.0	106.0	391.3	211.2	45.5	1,356.1
Julio	242.5	55.2	287.3	111.5	401.6	244.2	45.4	1,387.7
Agosto	242.9	44.5	295.5	109.3	404.7	301.0	43.8	1,441.7
Septiembre	232.2	51.9	298.1	109.7	416.0	220.9	42.3	1,371.1
Octubre	237.0	43.2	304.3	96.3	428.6	258.3	41.0	1,408.7
Noviembre	246.5	45.5	282.6	95.8	383.2	269.2	40.4	1,363.2
Diciembre	277.0	74.0	289.1	90.2	439.2	285.8	35.8	1,491.1
1 9 8 1								
Enero	258.3	49.6	322.3	111.4	436.6	199.0	33.6	1,410.8
Febrero	258.9	40.7	320.2	129.6	425.0	215.1	31.6	1,421.1
Marzo	248.4	53.6	329.3	122.9	437.9	231.2	28.2	1,451.5

\* Equivale a la Emisión Monetaria Total.

\*\* Incluye cheques de Gerencia y la cuenta en pesos del Banco Interamericano de Desarrollo (BID)

\*\*\* Corresponde a los depósitos de los bancos comerciales en el Banco Central para cubrir obligaciones, cartas de crédito, giros y transferencias.

**BANCO CENTRAL  
RESERVA MONETARIA**

(En millones de RD\$)

SALDOS AL FIN DE:	ACTIVOS INTERNACIONALES					Deducción por Obligaciones en Oro o Divisas ***	Total Reserva Monetaria ***	
	Oro *	Divisas	Inversiones en Valores	Aportes en Instituciones Internac. en Oro y Divisas				Total
				F.M.I. **	Otros			
1976	3.6	123.4	2.3	12.8	4.1	146.2	37.4	108.8
1977	4.4	177.4	2.3	12.5	4.9	201.5	41.3	160.2
1978	20.2	151.5	1.8	13.2	5.4	192.1	92.2	99.9
1979	48.4	231.2	1.8	13.7	5.4	300.5	210.9	89.6
1980	72.8	200.0	1.8	22.8	5.5	302.9	225.1	77.8
<b>1978</b>								
2do. Trimestre	18.9	110.4	2.3	13.2	5.0	149.8	55.7	94.1
3er. "	21.4	84.3	1.8	13.2	5.0	125.7	84.4	41.3
4to. "	20.2	151.5	1.8	13.2	5.4	192.1	92.2	99.9
<b>1979</b>								
1er. Trimestre	27.4	120.2	1.8	13.2	5.4	168.0	93.0	75.0
2do. "	31.0	215.6	1.8	13.7	5.4	267.5	119.2	148.3
3er. "	36.8	230.8	1.8	13.7	5.4	288.5	192.2	96.3
4to. "	48.4	231.2	1.8	13.7	5.5	300.5	210.9	89.6
<b>1980</b>								
1er. Trimestre	59.1	141.9	1.3	13.7	5.4	221.4	164.1	57.3
2do. "	68.2	165.8	1.3	13.9	5.4	254.6	209.2	45.4
3er. "	77.7	166.4	1.8	13.9	5.5	265.3	228.2	37.1
4to. "	72.8	200.0	1.8	22.8	5.5	302.9	225.1	77.8
<b>1981</b>								
1er. Trimestre	65.1	154.8	1.8	22.8	5.5	250.0	222.8	27.2
<b>1980</b>								
Marzo	59.1	141.9	1.3	13.7	5.4	221.4	164.1	57.3
Abril	59.6	107.6	1.3	13.7	5.4	187.6	155.2	32.4
Mayo	61.0	133.4	1.3	13.9	5.4	215.0	209.1	5.9
Junio	68.2	165.8	1.3	13.9	5.4	254.6	209.2	45.4
Julio	76.6	153.0	1.3	13.9	5.4	250.2	237.4	12.8
Agosto	74.6	210.9	1.3	13.9	5.4	306.1	215.0	91.1
Septiembre	77.7	166.4	1.8	13.9	5.5	265.3	228.2	37.1
Octubre	77.4	183.1	1.8	13.9	5.5	281.7	250.7	31.0
Noviembre	73.3	134.8	1.8	13.9	5.5	229.3	198.1	31.2
Diciembre	72.8	200.0	1.8	22.8	5.5	302.9	225.1	77.8
<b>1981</b>								
Enero	64.7	149.5	1.8	22.8	5.5	244.3	229.8	14.5
Febrero	65.7	146.0	1.8	22.8	5.5	241.8	225.0	16.8
Marzo	65.1	154.8	1.8	22.8	5.5	250.0	222.8	27.2

\* La Sexta Resolución de la Junta Monetaria de fecha 1ro. de junio de 1978, autorizó la revaluación mensual de las reservas en oro, tomando como base el precio más bajo de ese metal que se haya registrado durante el mes en el mercado mundial.

\*\* Equivale a la parte de la cuota aportada en Oro y Divisas al Fondo Monetario Internacional.

\*\*\* Según el Art. 45 de la Ley Orgánica del Banco Central. (Véase "Definiciones").

**BANCO CENTRAL  
ORO**

SALDOS AL FIN DE:	Cantidad Onzas Troy *	Precio por Onzas Troy (RD\$)	Valor RD\$
1976	85,714.612	42.22	3,619,059
1977	104,128.826	42.22	4,396.548
1978	104,128.826	194.39	20,241.602
1979	113,331.933	426.95	48,387,069
1980	130,939.048	555.88	72,786,398
1978			
2do. Trimestre	104,128.826	181.17	18,864,889
3er. "	104,128.826	205.39	21,387,020
4to. "	104,128.826	194.39	20,241,602
1979			
1er. Trimestre	113,331.933	242.08	27,435.168
2do. "	113,331.933	273.31	30,975.091
3er. "	113,331.933	324.32	36,755.246
4to. "	113,331.933	426.95	48,387,069
1980			
1er. Trimestre	122,524.554	482.25	59,087.466
2do. "	122,524.554	556.50	68,184.914
3er. "	122,524.554	634.13	77,696.495
4to. "	130,939.048	555.88	72,786,398
1981			
1er. Trimestre	130,939,048	497.42	65,131,701
1980			
Marzo	122,524.554	482.25	59,087.466
Abril	122,524.554	486.13	59,562,861
Mayo	122,524.554	498.25	61,047,859
Junio	122,524.554	556.50	68,184.914
Julio	122,524.554	625.50	76,639,109
Agosto	122,524.554	609.25	74,648.085
Septiembre	122,524.554	634.13	77,696.495
Octubre	122,524.554	632.00	77,435.518
Noviembre	122,524.554	598.00	73,297,748
Diciembre	130,939.048	555.88	72,786.398
1981			
Enero	130,939.048	493.75	64,651.155
Febrero	130,939,048	501.38	65,650,220
Marzo	130,939,048	497.42	65,131,701

\* En custodia en el Federal Reserve Bank of New York y calculado a partir de junio de 1978, según el método establecido en la Sexta Resolución de la Junta Monetaria (ver nota en página anterior).

## COMPOSICION DE LA EMISION DE BILLETES

(En millones de RD\$)

SALDOS AL  FIN DE:	DENOMINACIONES								BILLETES EMITIDOS		
	RD\$ 1	RD\$ 5	RD\$ 10	RD\$ 20	RD\$ 50	RD\$ 100	RD\$ 500	RD\$ 1000	Total	En Caja de los Bancos Comerciales	En Poder del Público
1976	15.7	19.8	54.7	48.0	10.4	43.4	4.7	10.5	207.2	45.7	161.5
1977	16.8	26.3	62.4	46.7	10.4	57.0	5.7	14.2	239.5	48.6	190.9
1978	18.1	21.1	63.4	61.9	10.6	65.7	4.4	13.4	258.6	47.6	211.0
1979	19.8	24.2	79.6	86.8	14.0	78.7	4.7	17.0	324.8	67.4	257.4
1980	19.9	24.1	74.2	95.2	14.3	84.9	3.0	15.4	331.0	71.6	259.4
<b>1978</b>											
2do. Trimestre	15.0	18.1	50.8	48.3	10.9	66.5	5.0	12.7	227.3	35.8	191.5
3er. "	14.5	16.3	47.0	45.6	9.6	62.2	4.7	12.0	211.9	38.3	173.6
4to. "	18.1	21.1	63.4	61.9	10.6	65.7	4.4	13.4	258.6	47.6	211.0
<b>1979</b>											
1er. Trimestre	16.4	17.8	51.3	53.0	9.1	59.3	4.2	13.6	224.7	39.2	185.5
2do. "	16.5	18.4	53.8	56.6	9.7	57.8	4.0	14.4	231.2	37.8	193.4
3er. "	16.8	19.8	60.8	65.3	9.8	61.4	3.4	13.3	250.6	39.7	210.9
4to. "	19.8	24.2	79.6	86.8	14.0	78.7	4.7	17.0	324.8	67.4	257.4
<b>1980</b>											
1er. Trimestre	18.1	19.8	59.8	73.8	11.8	74.6	3.8	17.9	279.6	46.1	233.5
2do. "	17.6	20.1	59.5	75.0	12.8	76.0	3.7	18.0	282.7	47.6	235.1
3er. "	16.4	18.4	54.0	71.8	10.9	74.2	3.4	15.5	264.6	49.6	215.0
4to. "	19.9	24.1	74.2	95.2	14.3	84.9	3.0	15.4	331.0	71.6	259.4
<b>1981</b>											
1er. Trimestre	17.8	19.4	56.4	77.4	11.6	81.1	2.6	15.6	281.9	51.2	230.7
<b>1980</b>											
Marzo	18.1	19.8	59.8	73.8	11.8	74.6	3.8	17.9	279.6	46.1	233.5
Abril	17.5	19.1	57.8	71.4	12.3	74.0	3.6	17.9	273.6	47.1	226.5
Mayo	17.8	19.8	60.2	75.1	12.5	74.2	3.6	17.9	281.1	47.2	233.9
Junio	17.6	20.1	59.5	75.0	12.8	76.0	3.7	18.0	282.7	47.6	235.1
Julio	17.1	19.3	57.4	79.6	6.2	77.7	3.6	17.4	278.3	52.8	225.5
Agosto	16.4	18.4	55.2	70.4	11.6	76.2	3.5	16.2	267.9	42.2	225.7
Septiembre	16.4	18.4	54.0	71.8	10.9	74.2	3.4	15.5	264.6	49.6	215.0
Octubre	17.0	18.9	54.5	70.3	10.3	71.6	3.2	14.7	260.5	41.0	219.5
Noviembre	17.6	19.8	57.4	74.4	10.6	74.7	3.0	14.7	272.2	43.1	229.1
Diciembre	19.9	24.1	74.2	95.2	14.3	84.9	3.0	15.4	331.0	71.6	259.4
<b>1981</b>											
Enero	17.9	19.9	58.2	78.8	13.4	81.4	2.8	15.5	287.9	47.5	240.4
Febrero	17.9	19.6	56.1	76.3	12.2	79.4	2.6	15.5	279.6	38.4	241.2
Marzo	17.8	19.4	56.4	77.4	11.6	81.1	2.6	15.6	281.9	51.2	230.7

## COMPOSICION DE LA EMISION DE MONEDAS

(En millones de RD\$)

SALDOS AL FIN DE:	ORO		PLATA	CUPRONIQUEL Y DE PLATA				NIQUEL	COBRE	Total Moneda Metálica Emitida *	En Caja **	En Poder del Público
	DE RD\$ 30	DE RD\$ 100 y más	DE RD\$ 10 y más	DE RD\$ 1	DE 50 Cts.	DE 25 Cts.	DE 10 Cts.	DE 5 Cts.	DE 1 Cts.			
1976	1.8	0.5	0.2	0.2	2.2	3.3	3.1	1.2	0.8	13.3	1.5	11.8
1977	1.9	1.1	0.4	0.2	2.2	3.6	3.3	1.3	0.8	14.8	1.7	13.1
1978	1.8	1.1	0.5	0.3	2.4	4.0	3.6	1.4	0.8	15.9	2.0	13.9
1979	1.8	2.7	0.7	0.3	2.8	4.4	4.0	1.6	0.8	19.1	2.2	16.9
1980	1.8	2.8	0.7	0.3	3.0	4.6	4.3	1.7	0.8	20.0	2.4	17.6
1978												
2do. Trimestre	1.8	1.1	0.5	0.2	2.3	3.7	3.4	1.4	0.8	15.2	2.0	13.0
3er. " "	1.8	1.1	0.5	0.2	2.3	3.7	3.4	1.4	0.8	15.2	2.0	13.2
4to. " "	1.8	1.1	0.5	0.3	2.4	4.0	3.6	1.4	0.8	15.9	2.0	13.9
1979												
1er. Trimestre	1.8	1.2	0.5	0.3	2.4	4.0	3.6	1.4	0.8	16.0	2.5	13.5
2do. " "	1.8	1.2	0.5	0.3	2.5	4.0	3.7	1.4	0.8	16.2	2.4	13.8
3er. " "	1.8	2.7	0.7	0.3	2.6	4.0	3.9	1.5	0.8	18.3	2.1	16.2
4to. " "	1.8	2.7	0.7	0.3	2.8	4.4	4.0	1.6	0.8	19.1	2.2	16.9
1980												
1er. Trimestre	1.8	2.7	0.7	0.3	2.8	4.4	4.1	1.6	0.8	19.2	2.2	17.0
2do. " "	1.8	2.7	0.7	0.3	2.8	4.5	4.2	1.6	0.8	19.4	2.8	16.6
3er. " "	1.8	2.7	0.7	0.3	2.8	4.5	4.2	1.7	0.8	19.5	2.3	17.2
4to. " "	1.8	2.8	0.7	0.3	3.0	4.6	4.3	1.7	0.8	20.0	2.4	17.6
1981												
1er. Trimestre	1.9	2.8	0.7	0.3	3.0	4.6	4.3	1.7	0.8	20.1	2.4	17.7
1980												
Marzo	1.8	2.7	0.7	0.3	2.8	4.4	4.1	1.6	0.8	19.2	2.2	17.0
Abril	1.8	2.7	0.7	0.3	2.8	4.4	4.1	1.6	0.8	19.2	2.7	16.5
Mayo	1.8	2.7	0.7	0.3	2.8	4.4	4.2	1.6	0.8	19.3	2.1	17.2
Junio	1.8	2.7	0.7	0.3	2.8	4.5	4.2	1.6	0.8	19.4	2.8	16.6
Julio	1.8	2.7	0.7	0.3	2.8	4.5	4.2	1.6	0.8	19.4	2.4	17.0
Agosto	1.8	2.7	0.7	0.3	2.8	4.5	4.2	1.7	0.8	19.5	2.3	17.2
Septiembre	1.8	2.7	0.7	0.3	2.3	4.5	4.2	1.7	0.8	19.5	2.3	17.2
Octubre	1.8	2.8	0.7	0.4	2.8	4.5	4.2	1.7	0.8	19.7	2.2	17.5
Noviembre	1.8	2.8	0.7	0.4	2.9	4.5	4.2	1.7	0.8	19.8	2.4	17.4
Diciembre	1.8	2.8	0.7	0.3	3.0	4.6	4.3	1.7	0.8	20.0	2.4	17.6
1981												
Enero	1.8	2.8	0.7	0.3	3.0	4.6	4.3	1.7	0.8	20.0	2.1	17.9
Febrero	1.9	2.8	0.7	0.3	3.0	4.6	4.2	1.7	0.8	20.0	2.3	17.7
Marzo	1.9	2.8	0.7	0.3	3.0	4.6	4.3	1.7	0.8	20.1	2.4	17.7

\* Excluye las monedas en poder del coleccionistas

\*\* En los bancos comerciales y en el Banco Central.

# ACTIVOS Y PASIVOS INTERNACIONALES DEL BANCO CENTRAL

(En millones de RD\$)

SALDOS AL  FIN DE:	ACTIVOS INTERNACIONALES								PASIVOS INTERNACIONALES		
	Oro	Moneda Extranjeras En Caja	Depósitos en el Exterior	Inversiones en Valores	Sub-total	Aportes en Institu- ciones Internac. en Oro y Divisas		Total	F. M. I.	Otros	Total
						F. M. I. *	Otros				
1976	3.6	2.0	121.4	2.3	129.3	12.8	4.1	146.2	38.1	72.9	111.0
1977	4.4	3.3	174.1	2.3	184.1	12.5	4.9	201.5	55.3	91.1	146.4
1978	20.2	3.2	148.3	1.8	173.5	13.2	5.4	192.1	57.9	161.1	219.0
1979	48.4	0.9	230.3	1.8	281.4	13.7	5.4	300.5	133.3	227.6	360.9
1980	72.8	2.2	197.8	1.8	274.6	22.8	5.5	302.9	71.2	352.2	423.4
<b>1978</b>											
2do. Trimestre	18.9	3.2	107.2	2.3	131.6	13.2	5.0	149.8	57.9	120.6	168.5
3er. "	21.4	1.6	82.7	1.8	107.5	13.2	5.0	125.7	57.9	150.6	208.5
4to. "	20.2	3.3	148.3	1.8	173.5	13.2	5.4	192.1	57.9	161.1	219.0
<b>1979</b>											
1er. Trimestre	27.4	2.1	118.1	1.8	149.4	13.2	5.4	168.0	66.2	180.1	246.3
2do. "	31.0	1.7	213.9	1.8	248.4	13.7	5.4	267.5	68.7	209.8	278.5
3er. "	36.8	1.4	229.4	1.8	269.4	13.7	5.4	288.5	133.3	229.0	362.3
4to. "	48.4	0.9	230.3	1.8	281.4	13.7	5.4	300.5	133.3	227.6	360.9
<b>1980</b>											
1er. Trimestre	59.1	2.7	139.2	1.3	202.3	13.7	5.4	221.4	126.5	190.0	316.5
2do. "	68.2	3.0	162.8	1.3	235.3	13.9	5.4	254.6	78.2	288.2	366.4
3er. "	77.7	4.0	162.4	1.8	245.9	13.9	5.5	265.3	71.2	328.9	400.1
4to. "	72.8	2.2	197.8	1.8	274.6	22.8	5.5	302.9	71.2	352.2	423.4
<b>1981</b>											
1er. Trimestre	65.1	2.8	152.0	1.8	221.7	22.8	5.5	250.0	54.5	367.7	422.2
<b>1980</b>											
Marzo	59.1	2.7	139.2	1.3	202.3	13.7	5.4	221.4	126.5	190.0	316.5
Abril	59.6	3.2	104.4	1.3	168.5	13.7	5.4	187.6	91.5	201.6	293.1
Mayo	61.0	1.4	132.0	1.3	195.7	13.9	5.4	215.0	78.2	287.9	366.1
Junio	68.2	3.0	162.8	1.3	235.3	13.9	5.4	254.6	78.2	288.2	366.4
Julio	76.6	1.9	151.1	1.3	230.9	13.9	5.4	250.2	78.2	298.5	376.7
Agosto	74.6	3.7	207.2	1.3	286.8	13.9	5.4	306.1	78.2	301.5	379.7
Septiembre	77.7	4.0	162.4	1.8	245.9	13.9	5.5	265.3	71.2	328.9	400.1
Octubre	77.4	3.7	179.4	1.8	262.3	13.9	5.5	281.7	71.2	341.5	412.7
Noviembre	73.3	2.1	132.7	1.8	209.9	13.9	5.5	229.3	71.2	296.1	367.3
Diciembre	72.8	2.2	197.8	1.8	274.6	22.8	5.5	302.9	71.2	352.2	423.4
<b>1981</b>											
Enero	64.7	1.9	147.6	1.8	216.0	22.8	5.5	244.3	71.2	349.7	420.9
Febrero	65.7	2.3	143.7	1.8	213.5	22.8	5.5	241.8	61.5	347.7	409.2
Marzo	65.1	2.8	152.0	1.8	221.7	22.8	5.5	250.0	54.5	367.7	422.2

\* Equivale a la parte de la cuota del país aportada en oro y divisas del Fondo Monetario Internacional.

## CAMARA DE COMPENSACION

AÑOS Y MESES	Valor de las Compensaciones en millones de RD\$	Cheques presentados en miles	Valor medio por cheques (En RD\$)
1976	4,931.0	7,472	660
1977	5,651.5	8,069	700
1978	5,996.9	8,309	722
1979	7,114.8	8,363	851
1980	8,963.6	9,027	993
1978			
2do. Trimestre	1,467.3	2,009	730
3er. "	1,476.1	1,973	748
4to. "	1,610.3	2,229	722
1979			
1er. Trimestre	1,639.3	2,130	770
2do. "	1,673.5	2,042	820
3er. "	1,623.7	1,893	858
4to. "	2,178.3	2,298	948
1980			
1er. Trimestre	2,070.1	2,136	969
2do. "	2,212.6	2,124	1,042
3er. "	2,316.4	2,263	1,024
4to. "	2,364.5	2,504	944
1981			
1er. Trimestre	2,338.5	2,343	998
1980			
Marzo	741.3	697	1,064
Abril	734.5	690	1,064
Mayo	784.5	731	1,073
Junio	693.6	703	987
Julio	821.9	800	1,027
Agosto	726.7	703	1,034
Septiembre	767.8	760	1,010
Octubre	793.9	806	985
Noviembre	689.1	707	975
Diciembre	881.5	991	890
1981			
Enero	724.8	734	987
Febrero	738.6	689	1,072
Marzo	875.1	920	951

**SECCION B**

**ESTADISTICAS DE LOS BANCOS COMERCIALES**

**Balance Consolidado por Sectores**

**Préstamos por destino**

**Valores en Cartera**

**Obligaciones por depósitos**

**Activos y Pasivos Internacionales**

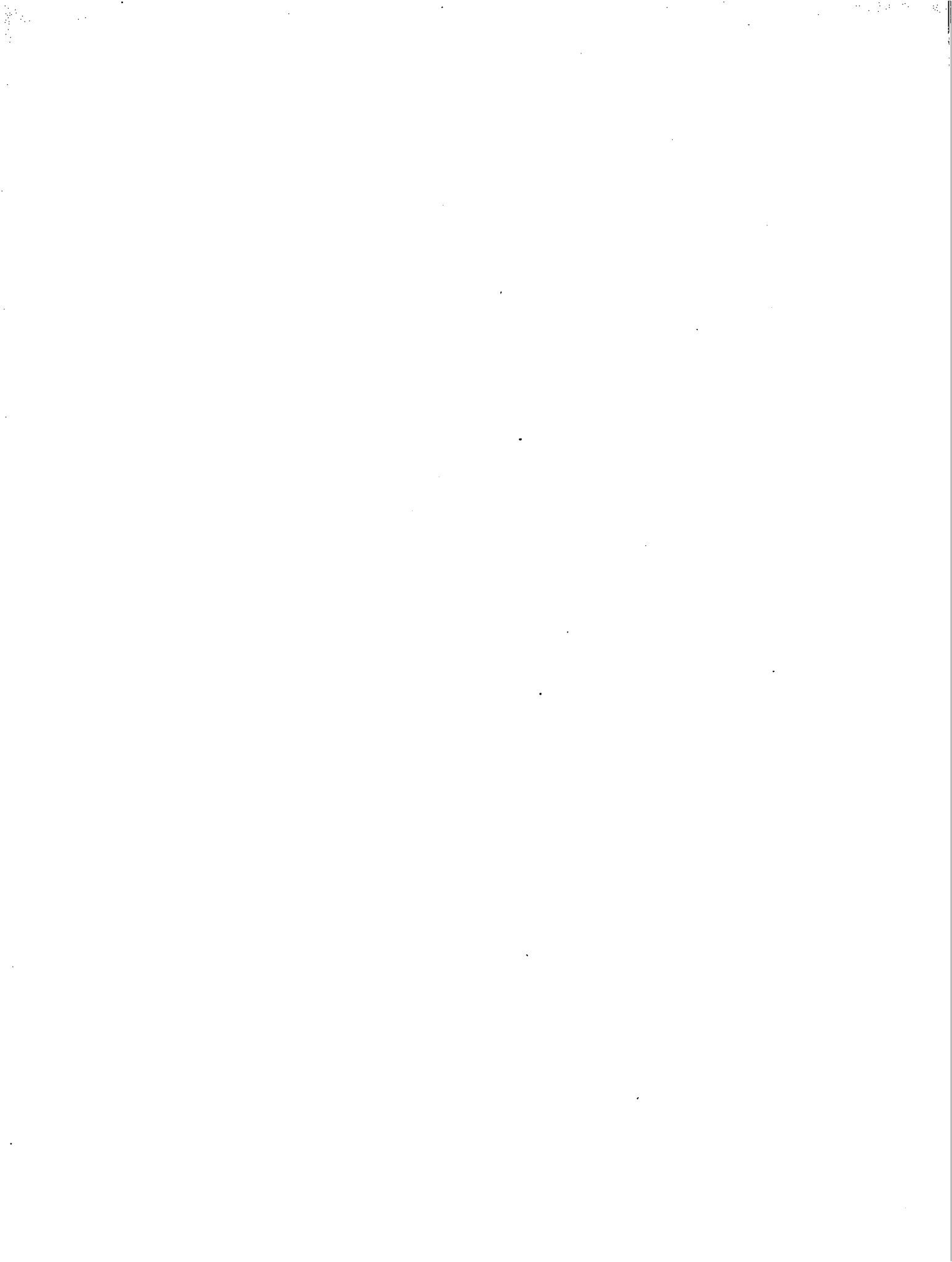

**BALANCE CONSOLIDADO DE LOS BANCOS COMERCIALES POR SECTORES  
ACTIVO**

(En millones de RD\$)

SALDOS AL FIN DE:	DISPONIBILIDADES EN MONEDA NACIONAL					Activos Internacionales	
	En Caja	EN EL BANCO CENTRAL			En Otras Instituciones *		Total
		Depósitos a la Vista	Cuentas Especiales	Sub-Total			
1976	46.8	141.9	66.8	208.7	0.1	255.6	26.8
1977	49.8	206.1	54.6	260.7	0.1	310.6	40.4
1978	49.1	209.1	64.1	273.2	8.4	330.7	25.3
1979	69.1	249.9	71.3	321.2	0.6	390.9	35.9
1980	73.4	252.4	95.2	347.6	13.3	434.3	25.2
<b>1978</b>							
2do. Trimestre	37.1	165.8	67.8	233.6	10.3	281.0	18.4
3er. "	39.7	182.0	54.3	236.3	11.4	287.4	21.4
4to. "	49.1	209.1	64.1	273.2	8.4	330.7	25.3
<b>1979</b>							
1er. Trimestre	41.1	146.5	93.4	239.9	7.2	288.2	28.2
2do. "	39.7	238.3	99.5	337.8	6.7	384.2	24.7
3er. "	41.3	204.5	88.2	292.7	2.3	336.3	24.7
4to. "	69.1	249.9	71.3	321.2	0.6	390.9	35.9
<b>1980</b>							
1er. Trimestre	47.7	219.5	102.7	322.2	1.0	370.9	29.0
2do. "	49.7	250.7	114.4	365.1	4.7	419.5	23.6
3er. "	51.3	233.4	123.4	356.8	8.2	416.3	21.9
4to. "	73.4	252.4	95.2	347.6	13.3	434.3	25.2
<b>1981</b>							
1er. Trimestre	52.9	256.8	155.5	412.3	10.2	475.4	24.2
<b>1980</b>							
Marzo	47.7	219.5	102.7	322.2	1.0	370.9	29.0
Abril	49.2	285.4	128.4	413.8	2.2	465.2	14.1
Mayo	48.6	253.0	131.1	384.1	4.5	437.2	23.4
Junio	49.7	250.7	114.4	365.1	4.7	419.5	23.6
Julio	54.6	240.8	117.9	358.7	1.6	414.9	27.6
Agosto	43.8	261.0	107.8	368.8	4.0	416.6	21.4
Septiembre	51.3	233.4	123.4	356.8	8.2	416.3	21.9
Octubre	42.6	240.3	115.7	356.0	9.1	407.7	23.6
Noviembre	44.8	219.0	111.2	330.2	10.5	385.5	24.4
Diciembre	73.4	252.4	95.2	347.6	13.3	434.3	25.2
<b>1981</b>							
Enero	49.0	272.1	128.0	400.1	14.7	463.8	24.8
Febrero	39.9	294.3	136.2	430.5	18.0	488.4	24.5
Marzo	52.9	256.8	155.5	412.3	10.2	475.4	24.2

\* Incluye Depósitos en Bancos y Financieras. A partir de Enero de 1978.  
Se incluyen además, los Depósitos en las Asociaciones de Ahorros y Préstamos.

## CREDITO INTERNO DE LOS BANCOS COMERCIALES

(En millones de RD\$)

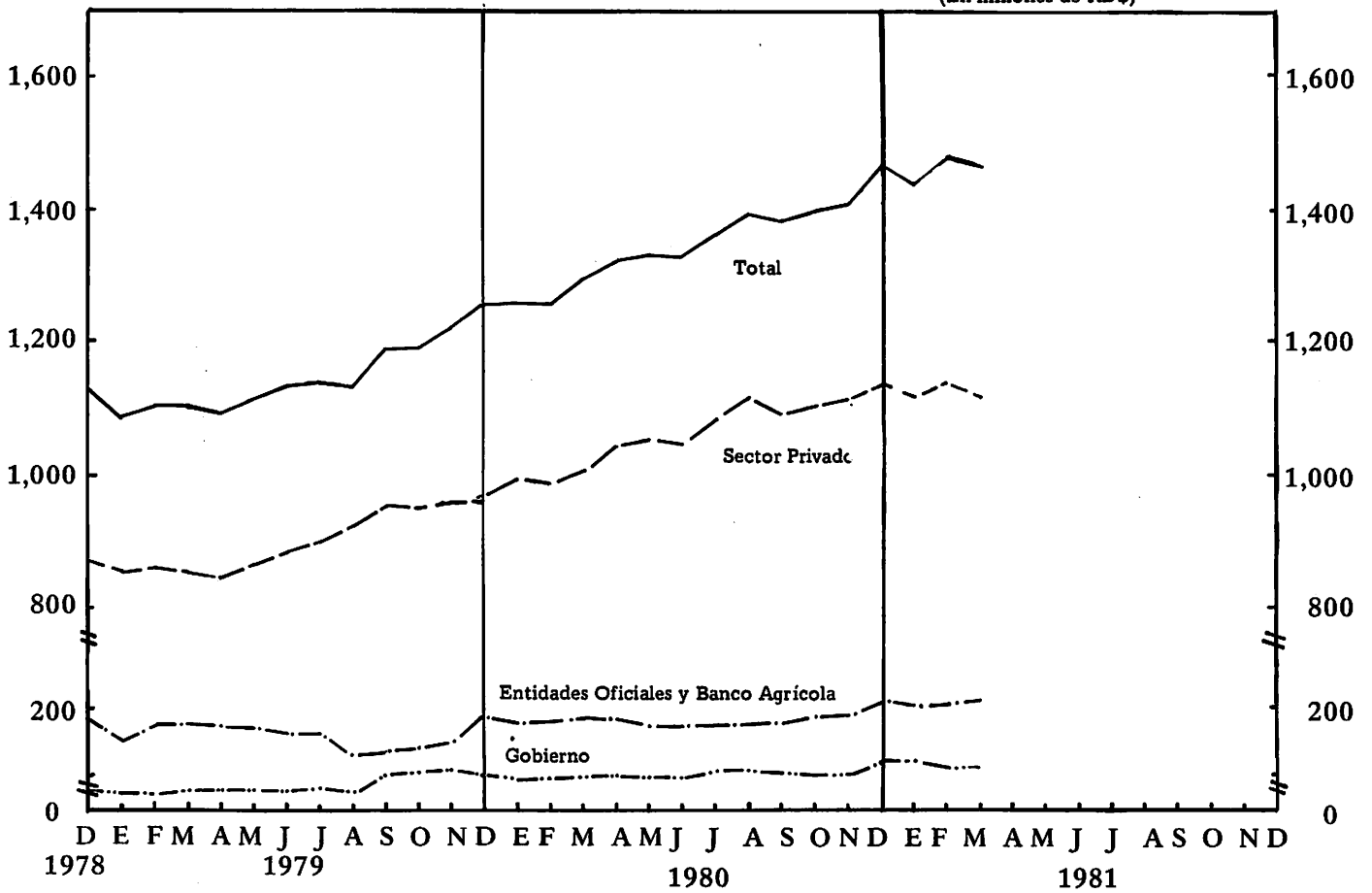

## DEPOSITOS A LA VISTA EN LOS BANCOS COMERCIALES

(En millones de RD\$)

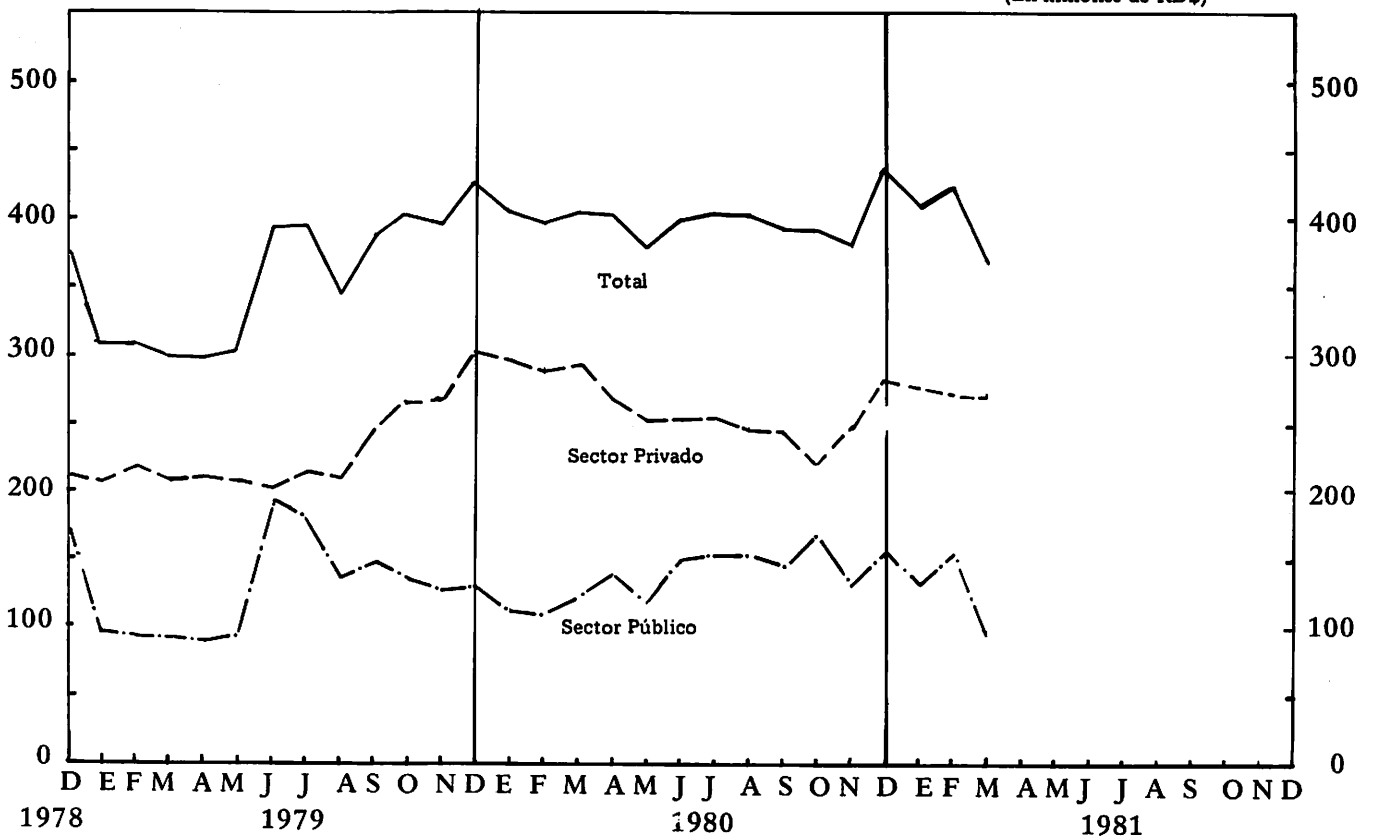

**BALANCE CONSOLIDADO DE LOS BANCOS COMERCIALES POR SECTORES**  
**ACTIVO**  
(Continuación)

SALDOS AL FIN DE:	CREDITO INTERNO					Otros Activos	Total de Activo
	Gobierno	Entidades Oficiales	Banco Agrícola	Sector Privado	Total		
	(En millones de RD\$)						
1976	78.4	70.8	27.3	778.3	954.8	74.3	1,311.5
1977	76.5	108.7	27.5	834.8	1,047.5	68.9	1,467.4
1978	73.5	156.8	29.0	866.2	1,125.5	73.9	1,555.4
1979	100.5	161.0	28.8	967.5	1,257.8	82.9	1,767.5
1980	127.4	172.5	28.4	1,138.6	1,466.9	74.0	2,000.4
1978							
2do. Trimestre	68.6	113.3	29.6	840.8	1,052.3	78.0	1,429.7
3er. "	68.6	126.6	29.5	864.2	1,088.9	59.5	1,457.2
4to. "	73.5	156.8	29.0	866.2	1,125.5	73.9	1,555.4
1979							
1er. Trimestre	80.0	147.8	29.5	852.0	1,109.3	70.8	1,496.5
2do. "	80.1	136.9	29.4	886.5	1,132.9	70.6	1,612.4
3er. "	101.1	110.8	28.9	953.7	1,194.5	75.8	1,631.3
4to. "	100.5	161.0	28.8	967.5	1,257.8	82.9	1,767.5
1980							
1er. Trimestre	100.8	155.3	28.6	1,010.1	1,294.8	74.4	1,769.1
2do. "	102.2	140.9	28.6	1,050.5	1,322.2	76.1	1,841.4
3er. "	103.2	150.8	28.4	1,092.7	1,375.1	74.9	1,888.2
4to. "	127.4	172.5	28.4	1,138.6	1,466.9	74.0	2,000.4
1981							
1er. Trimestre	123.3	198.0	29.3	1,114.6	1,465.2	88.3	2,053.1
1980							
Marzo	100.8	155.3	28.6	1,010.1	1,294.8	74.4	1,769.1
Abril	101.5	157.9	28.6	1,044.3	1,332.3	77.2	1,888.8
Mayo	100.8	148.2	28.7	1,057.5	1,335.2	74.2	1,870.0
Junio	102.2	140.9	28.6	1,050.5	1,322.2	76.1	1,841.4
Julio	102.5	143.4	28.5	1,082.6	1,357.0	77.5	1,877.0
Agosto	103.0	146.7	28.4	1,113.8	1,391.9	89.1	1,919.0
Septiembre	103.2	150.8	28.4	1,092.7	1,375.1	74.9	1,888.2
Octubre	103.0	155.1	28.3	1,107.7	1,394.1	73.0	1,898.4
Noviembre	102.8	158.0	28.4	1,117.4	1,406.6	70.9	1,887.4
Diciembre	127.4	172.5	28.4	1,138.6	1,466.9	74.0	2,000.4
1981							
Enero	123.3	176.3	28.5	1,119.0	1,447.1	78.1	2,013.8
Febrero	123.4	187.1	28.7	1,138.3	1,477.5	89.9	2,080.3
Marzo	123.3	198.0	29.3	1,114.6	1,465.2	88.3	2,053.1

**BALANCE CONSOLIDADO DE LOS BANCOS COMERCIALES POR SECTORES**  
**P A S I V O**  
(Continuación)

(En millones de RD\$)

SALDOS AL  FIN DE:	D E P O S I T O S								Total de Depósitos
	A L A V I S T A					D E A H O R R O A P L A Z O Y E S P E C I A L E S			
	Sector Privado	Banco Agrícola	Entidades Oficiales	Gobierno	Total	Sector Privado *	Entidades Oficiales **	Total	
1976	191.8	6.2	29.9	79.2	307.1	504.3	-	504.3	811.4
1977	209.5	4.6	56.5	84.1	354.7	581.7	-	581.7	936.4
1978	212.6	8.2	50.4	107.6	378.8	521.7	39.1	560.8	939.6
1979	297.0	9.5	61.2	56.9	424.6	559.9	34.3	594.2	1,018.8
1980	282.0	5.2	94.2	54.1	435.5	587.7	46.6	634.3	1,069.8
1978									
2do. Trimestre	212.9	3.9	36.4	46.9	300.1	515.6	62.3	577.9	878.0
3er. "	194.6	3.1	41.0	41.5	280.2	533.1	85.8	618.9	899.1
4to. "	212.6	8.2	50.4	107.6	378.8	521.7	39.1	560.8	939.6
1979									
1er. Trimestre	209.4	8.3	46.0	33.9	297.6	516.9	34.9	551.8	849.4
2do. "	201.9	4.2	48.0	139.0	393.1	518.5	25.0	543.5	936.6
3er. "	246.0	8.7	60.6	72.4	387.7	510.2	65.6	575.8	963.5
4to. "	297.0	9.5	61.2	56.9	424.6	559.5	34.3	594.2	1,018.8
1980									
1er. Trimestre	288.1	2.2	56.4	61.6	408.3	591.3	44.2	635.5	1,043.8
2do. "	253.3	7.1	81.5	58.9	400.8	588.8	48.2	637.0	1,037.8
3er. "	241.7	8.1	70.8	71.1	391.7	584.1	92.9	677.0	1,068.7
4to. "	282.0	5.2	94.2	54.1	435.5	587.7	46.6	634.3	1,069.8
1981									
1er. Trimestre	273.4	6.1	54.3	37.0	370.8	576.1	53.7	629.8	1,000.6
1980									
Marzo	288.1	2.2	56.4	61.6	408.3	591.3	44.2	635.5	1,043.8
Abril	265.6	10.5	72.8	59.6	408.5	584.9	47.4	632.3	1,040.8
Mayo	257.0	3.5	66.4	52.6	379.5	581.0	54.6	635.6	1,015.1
Junio	253.3	7.1	81.5	58.9	400.8	588.8	48.2	637.0	1,037.8
Julio	257.2	5.2	78.7	67.7	408.8	555.1	53.3	608.4	1,017.2
Agosto	245.7	4.4	91.3	60.5	401.9	580.1	68.6	648.7	1,050.6
Septiembre	241.7	8.1	70.8	71.1	391.7	584.1	92.9	677.0	1,068.7
Octubre	222.0	3.9	104.2	59.7	389.8	578.5	82.9	661.4	1,051.2
Noviembre	249.1	6.8	72.6	54.2	382.7	576.3	66.6	642.9	1,025.6
Diciembre	282.0	5.2	94.2	54.1	435.5	587.7	46.6	634.3	1,069.8
1981									
Enero	276.8	1.7	73.6	55.8	407.9	584.3	63.6	647.9	1,055.8
Febrero	271.9	3.0	72.9	74.3	422.1	588.0	64.5	652.5	1,074.6
Marzo	273.4	6.1	54.3	37.0	370.8	576.1	53.7	629.8	1,000.6

\* Excluye depósitos por Cobranzas pendientes de pago.

\*\* A partir de enero de 1978, se inició el registro de esta partida.

**BALANCE CONSOLIDADO DE LOS BANCOS COMERCIALES POR SECTORES**  
**PASIVO**  
**(Conclusión)**

(En millones de RD\$)

SALDOS AL FIN DE:	Obligaciones a la Vista	Depósitos por Cobranzas	Pasivos Internacio- nales	Capital, Reservas y Resultados	OBLIGACIONES CON EL BANCO CENTRAL		Otros Pasivos	Total del Pasivo
					Adelantos y Redescuentos	FIDE e INFRATUR		
1976	72.8	20.1	47.9	138.5	73.0	73.1	74.7	1,311.5
1977	64.2	9.9	76.1	151.4	80.9	70.4	78.1	1,467.4
1978	88.8	13.9	78.9	162.9	141.3	66.8	63.2	1,555.4
1979	113.5	20.8	73.9	178.1	180.2	75.8	106.4	1,767.5
1980	99.3	29.4	154.8	197.8	221.1	91.3	136.9	2,000.4
1978								
2do. Trimestre	88.1	13.4	59.4	157.8	81.7	68.4	82.9	1,429.7
3er. "	81.5	14.9	73.7	161.3	82.8	68.0	75.9	1,457.2
4to. "	88.8	13.9	78.9	162.9	141.3	66.8	63.2	1,557.4
1979								
1er. Trimestre	107.7	19.4	70.4	166.5	147.4	67.3	68.4	1,496.5
2do. "	100.3	26.7	68.9	173.2	145.6	71.0	80.1	1,612.4
3er. "	110.6	19.9	70.9	182.3	123.1	73.2	87.8	1,631.3
4to. "	113.5	20.8	73.9	178.1	180.2	75.8	106.4	1,767.5
1980								
1er. Trimestre	83.8	24.6	67.8	183.9	153.1	81.0	131.1	1,769.1
2do. "	91.2	33.2	133.0	190.7	159.4	84.3	111.8	1,841.4
3er. "	81.4	37.4	154.6	201.7	137.8	87.9	118.7	1,888.2
4to. "	99.3	29.4	154.8	197.8	221.1	91.3	136.9	2,000.4
1981								
1er. Trimestre	87.4	41.5	253.5	201.8	226.7	93.9	147.7	2,053.1
1980								
Marzo	83.8	24.6	67.8	183.9	153.1	81.0	131.1	1,769.1
Abril	132.6	28.8	121.3	184.7	160.6	82.3	137.7	1,888.8
Mayo	115.5	31.3	129.4	188.9	169.0	84.0	136.8	1,870.0
Junio	91.2	33.2	133.0	190.7	159.4	84.3	111.8	1,841.4
Julio	94.5	35.0	158.0	193.4	182.2	84.7	112.0	1,877.0
Agosto	99.0	37.1	167.2	197.6	161.5	86.0	120.0	1,919.0
Septiembre	81.4	37.4	154.6	201.7	137.8	87.9	118.7	1,888.2
Octubre	82.9	33.1	157.5	204.8	151.9	89.7	127.3	1,898.4
Noviembre	87.0	31.9	149.0	205.4	166.4	90.4	131.7	1,887.4
Diciembre	99.3	29.4	154.8	197.8	221.1	91.3	136.9	2,000.4
1981								
Enero	85.6	34.1	197.3	198.6	214.9	90.9	136.6	2,013.8
Febrero	105.8	39.3	209.0	202.7	210.4	93.4	145.1	2,080.3
Marzo	87.4	41.5	253.5	201.8	226.7	93.9	147.7	2,053.1

PRESTAMOS POR DESTINO DE LOS BANCOS COMERCIALES

(En millones de RD\$)

SALDOS AL FIN DE.	SECTOR PUBLICO			SECTOR PRIVADO																Total
	Al Gobierno	A Entidades Autónomas	Sub-total	A LA PRODUCCION									O T R O S							
				INDUSTRIALES				Pecuarios	Agrícolas	Reparación y Construcción de Inmuebles	Exportaciones	Varios*	COMERCIALES			Garantizados por Ventas Condi- cionales **	Préstamos Personales	Varios	Sub-total	
IND. Azucarera	IND. Manufac- turera	IND. Extract.	Sub-total	Comercio Interior	Importación de Bienes y Servicios	Sub-total														
1976	20.9	51.5	72.4	13.9	230.5	21.6	266.0	25.3	36.6	64.8	26.5	40.4	114.3	61.0	175.3	1.3	29.6	97.4	763.2	835.6
1977	23.6	88.5	112.1	11.8	243.1	9.7	264.6	27.3	45.8	72.3	31.0	46.3	127.4	69.8	197.2	2.4	35.9	91.9	814.7	926.8
1978	28.4	133.4	161.8	23.5	271.3	6.3	301.1	25.8	41.6	69.2	34.7	44.1	145.2	78.3	223.5	2.1	35.2	72.3	849.6	1,011.4
1979	60.7	140.5	201.2	35.3	282.2	1.7	319.2	26.9	50.2	70.4	43.2	44.4	158.9	78.9	237.8	1.6	36.6	114.6	944.9	1,146.1
1980	90.6	145.1	235.7	29.6	375.7	1.7	407.0	29.9	59.1	72.3	51.7	47.6	173.1	81.6	254.7	2.4	40.5	146.2	1,111.4	1,347.1
1978																				
2do. Trimestre	23.6	92.4	116.0	21.8	258.6	4.9	285.3	28.7	41.3	68.1	18.3	44.0	135.1	73.5	208.6	2.5	34.4	93.1	824.3	940.3
3er. "	23.5	105.8	129.3	26.8	258.7	2.1	287.6	27.2	40.6	67.6	36.7	47.1	142.9	76.6	219.5	2.2	34.2	85.0	847.7	977.0
4to. "	28.4	133.4	161.8	23.5	271.3	6.3	301.1	25.8	41.6	69.2	34.7	44.1	145.2	78.3	223.5	2.1	35.2	72.3	849.6	1,011.4
1979																				
1er. Trimestre	38.7	127.5	166.2	24.8	258.8	1.8	285.4	27.4	45.1	68.3	29.0	42.3	144.6	74.7	219.3	2.0	34.8	78.7	832.3	998.5
2do. "	38.7	117.1	155.8	25.1	265.6	3.1	293.8	28.2	45.4	69.7	32.8	43.9	146.6	78.3	224.9	2.0	34.8	90.9	866.4	1,022.2
3er. "	60.0	90.5	150.5	22.8	291.3	1.8	315.9	27.7	49.2	71.6	51.3	44.0	151.0	80.0	231.0	1.7	36.0	100.4	928.8	1,079.3
4to. "	60.7	140.5	201.2	35.3	282.2	1.7	319.2	26.9	50.2	70.4	43.2	44.4	158.9	78.9	237.8	1.6	36.6	114.6	944.9	1,146.1
1980																				
1er. Trimestre	63.1	133.8	196.9	31.8	296.7	1.5	330.0	29.0	53.7	70.1	33.8	44.5	156.1	81.5	237.6	1.7	38.3	141.9	980.6	1,177.5
2do. "	64.8	118.8	183.6	31.5	337.4	1.8	370.7	30.5	50.9	68.2	39.6	44.5	167.9	85.7	253.6	1.9	40.0	126.0	1,025.9	1,209.5
3er. "	65.8	126.1	191.9	29.1	354.7	1.6	385.4	30.2	53.8	72.9	47.2	45.9	171.9	87.6	259.3	2.2	40.6	129.3	1,066.8	1,258.7
4to. "	90.6	145.1	235.7	29.6	375.7	1.7	407.0	29.9	59.1	72.3	51.7	47.6	173.1	81.6	254.7	2.4	40.5	146.2	1,111.4	1,347.1
1981																				
1er. Trimestre	91.9	171.4	263.3	30.5	345.8	2.3	378.6	29.4	65.1	69.1	39.9	45.3	174.4	83.9	258.3	2.5	41.1	158.5	1,087.8	1,351.1
1980																				
Marzo	63.1	133.8	196.9	31.8	296.7	1.5	330.0	29.0	53.7	70.1	33.8	44.5	156.1	81.5	237.6	1.7	38.3	141.9	980.6	1,177.5
Abril	64.1	136.4	200.5	31.9	307.9	1.5	341.3	29.6	55.6	68.9	33.1	45.1	161.6	82.5	244.1	1.9	38.4	156.7	1,014.7	1,215.2
Mayo	63.3	126.6	189.9	29.0	320.6	1.6	351.2	30.0	57.5	68.8	39.0	44.8	163.6	84.6	248.2	1.9	39.1	148.6	1,029.1	1,219.0
Junio	64.8	118.8	183.6	31.5	337.4	1.8	370.7	30.5	50.9	68.2	39.6	44.5	167.9	85.7	253.6	1.9	40.0	126.0	1,025.9	1,209.5
Julio	65.1	121.3	186.4	36.7	350.1	2.2	389.0	30.6	51.4	67.9	38.5	45.1	170.4	88.8	259.2	1.9	41.1	129.1	1,053.8	1,240.2
Agosto	65.7	122.5	188.2	33.1	365.9	1.7	400.7	30.8	53.5	69.6	45.3	45.7	172.1	87.1	259.2	1.9	41.9	133.2	1,081.8	1,270.0
Septiembre	65.8	126.1	191.9	29.1	354.7	1.6	385.4	30.2	53.8	72.9	47.2	45.9	171.7	87.6	259.3	2.2	40.6	129.3	1,066.8	1,258.7
Octubre	66.1	129.3	195.4	28.5	363.6	1.8	393.9	30.0	54.7	71.2	46.6	46.1	172.7	86.6	259.3	2.4	40.2	138.8	1,083.2	1,278.6
Noviembre	66.0	130.3	196.3	29.8	362.6	1.8	394.2	29.5	56.4	71.4	51.5	46.4	174.4	84.3	258.7	2.2	40.4	143.2	1,093.9	1,290.2
Diciembre	90.6	145.1	235.7	29.6	375.7	1.7	407.0	29.9	59.1	72.3	51.7	47.6	173.1	81.6	254.7	2.4	40.5	146.2	1,111.4	1,347.1
1981																				
Enero	92.0	148.7	240.7	32.2	353.5	1.7	387.4	29.1	61.3	74.0	49.5	46.1	170.2	82.3	252.5	2.3	40.5	147.5	1,090.2	1,330.9
Febrero	92.0	159.9	251.9	33.3	366.6	1.8	401.7	30.2	64.9	66.0	48.5	46.2	170.8	83.0	253.8	2.3	41.0	157.1	1,111.7	1,363.6
Marzo	91.9	171.4	263.3	30.5	345.8	2.3	378.6	29.4	65.1	69.1	39.9	45.3	174.4	83.9	258.3	2.5	41.1	158.5	1,087.8	1,351.1

\* Incluye prestamos concedidos por el Fondo de Inversiones para el Desarrollo Económico (FIDE), no clasificados (Transporte, Educación y Salubridad), y el Fondo para la Infraestructura Turística (INFRATUR) del Banco Central.  
 \*\* Desde enero del 1969, incluye ventas de activos y ventas de bienes adjudicados.

## VALORES EN CARTERA EN LOS BANCOS COMERCIALES

(En millones de RD\$)

SALDOS AL FIN DE:	VALORES OFICIALES				Valores Privados	Total de Valores en Cartera
	Del Gobierno	De Municipios	De Entidades Autónomas	Total		
1976	57.5	0.5	46.1	104.1	15.1	119.2
1977	52.9	0.5	47.2	100.6	20.1	120.7
1978	45.0	0.5	52.0	97.5	16.6	114.1
1979	39.8	0.8	48.4	89.0	22.7	111.7
1980	36.9	0.4	55.3	92.6	27.2	119.8
1978						
2do. Trimestre	45.0	0.5	50.0	95.5	16.5	112.0
3er. "	45.1	0.5	49.8	95.4	16.5	111.9
4to. "	45.0	0.5	52.0	97.5	16.6	114.1
1979						
1er. Trimestre	41.4	0.5	49.2	91.1	19.7	110.8
2do. "	41.4	0.8	48.4	90.6	20.1	110.7
3er. "	41.1	0.8	48.4	90.3	24.9	115.2
4to. "	39.8	0.8	48.4	89.0	22.7	111.7
1980						
1er. Trimestre	37.6	0.5	49.6	87.7	29.6	117.3
2do. "	37.4	0.4	50.2	88.0	24.7	112.7
3er. "	37.3	0.4	52.7	90.4	26.0	116.4
4to. "	36.9	0.4	55.3	92.6	27.2	119.8
1981						
1er. Trimestre	31.4	0.4	55.5	87.3	26.8	114.1
1980						
Marzo	37.6	0.5	49.6	87.7	29.6	117.3
Abril	37.5	0.5	49.6	87.6	29.5	117.1
Mayo	37.5	0.5	49.8	87.8	28.4	116.2
Junio	37.4	0.4	50.2	88.0	24.7	112.7
Julio	37.4	0.4	50.2	88.0	28.8	116.8
Agosto	37.3	0.4	52.3	90.0	31.9	121.9
Septiembre	37.3	0.4	52.7	90.4	26.0	116.4
Octubre	36.9	0.4	53.7	91.0	24.5	115.5
Noviembre	36.9	0.4	55.6	92.9	23.5	116.4
Diciembre	36.9	0.4	55.3	92.6	27.2	119.8
1981						
Enero	31.4	0.4	55.6	87.4	28.8	116.2
Febrero	31.4	0.4	55.5	87.3	26.6	113.9
Marzo	31.4	0.4	55.5	87.3	26.8	114.1

# DEPOSITOS EN LOS BANCOS COMERCIALES

(En millones de RD\$)

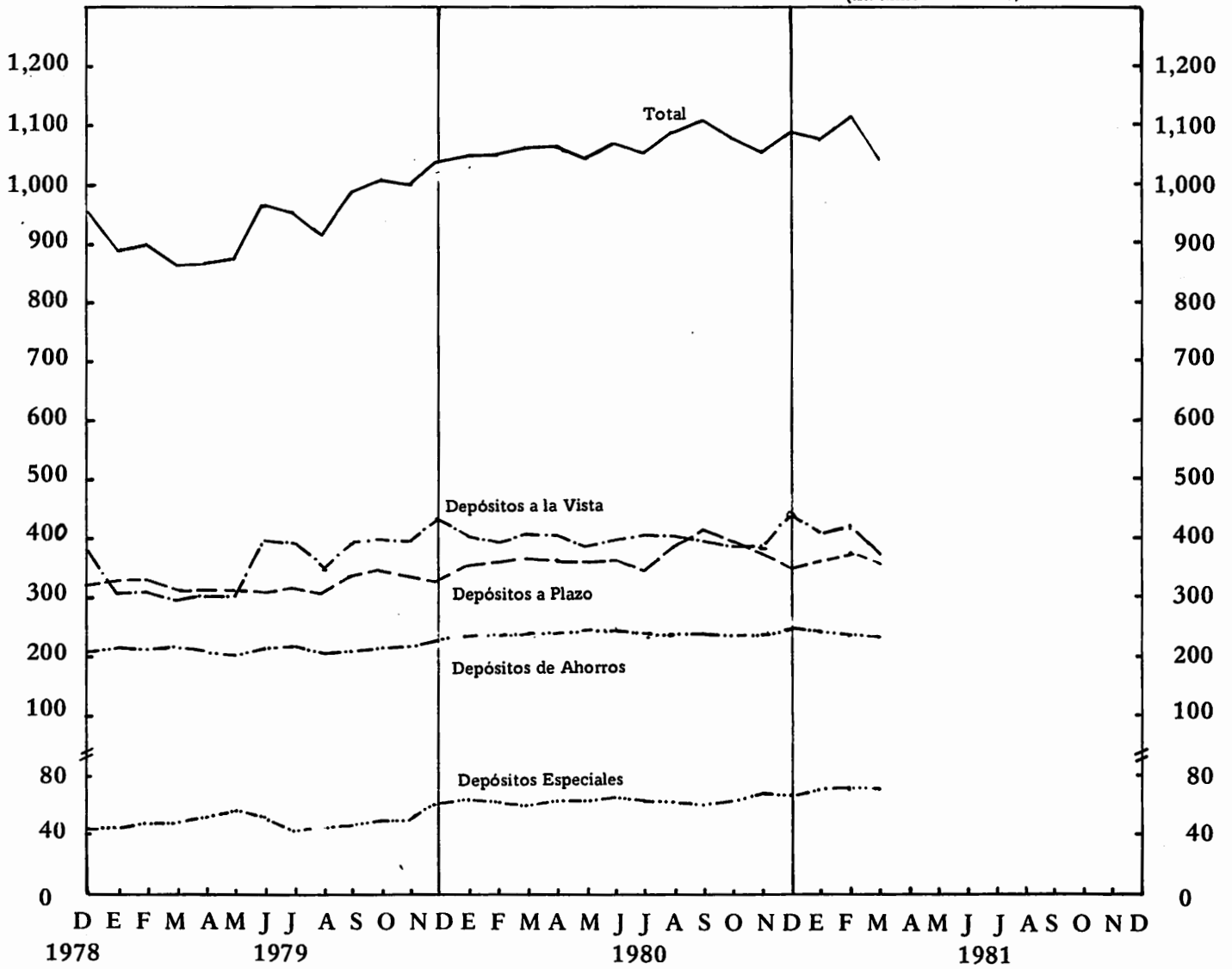

## OBLIGACIONES POR DEPOSITOS DE LOS BANCOS COMERCIALES

(En millones de RD\$)

SALDOS AL  FIN DE:	DEPOSITOS A LA VISTA PAGADEROS POR CHEQUES			De Ahorros	A Plazo	Especiales *	Total de Obligaciones por Depósitos
	De particulares	Oficiales	Total				
1976	191.8	115.3	307.1	181.4	303.2	39.8	831.5
1977	209.5	145.2	354.7	195.6	349.8	46.2	946.3
1978	212.6	166.2	378.8	211.6	321.5	41.6	953.5
1979	297.0	127.6	424.6	231.2	325.1	58.7	1,039.6
1980	282.0	153.5	435.5	242.3	352.6	68.8	1,099.2
1978							
2do. Trimestre	212.9	87.2	300.1	209.8	342.0	39.5	891.4
3er. "	194.6	85.6	280.2	207.4	385.4	40.9	913.9
4to. "	212.6	166.2	378.8	211.6	321.5	41.6	953.5
1979							
1er. Trimestre	209.4	88.2	297.6	211.7	311.8	47.7	868.8
2do. "	201.9	191.2	393.1	212.8	306.8	50.6	963.3
3er. "	246.0	141.7	387.7	210.3	337.6	47.8	983.4
4to. "	297.0	127.6	424.6	231.2	325.1	58.7	1,039.6
1980							
1er. Trimestre	288.1	120.2	408.3	237.0	363.2	59.9	1,068.4
2do. "	253.3	147.5	400.8	242.6	360.5	67.1	1,071.0
3er. "	241.7	150.0	391.7	234.5	415.5	64.4	1,106.1
4to. Trimestre	282.0	153.5	435.5	242.3	352.6	68.8	1,099.2
1981							
1er. Trimestre	273.4	97.4	370.8	239.8	355.4	76.1	1,042.1
1980							
Marzo	288.1	120.2	408.3	237.0	363.2	59.9	1,068.4
Abril	265.6	142.9	408.5	239.5	360.0	61.6	1,069.6
Mayo	257.0	122.5	379.5	241.0	360.8	65.1	1,046.4
Junio	253.3	147.5	400.8	242.6	360.5	67.1	1,071.0
Julio	257.2	151.6	408.8	239.7	340.3	63.4	1,052.7
Agosto	245.7	156.2	401.9	237.4	384.4	64.0	1,087.7
Septiembre	241.7	150.0	391.7	234.5	415.5	64.4	1,106.1
Octubre	222.0	167.8	389.8	233.9	396.9	63.7	1,084.3
Noviembre	249.1	133.6	382.7	234.7	371.7	68.4	1,057.5
Diciembre	282.0	153.5	435.5	242.3	352.6	68.8	1,099.2
1981							
Enero	276.8	131.1	407.9	240.9	367.8	73.3	1,089.9
Febrero	271.9	150.2	422.1	238.4	374.2	79.2	1,113.9
Marzo	273.4	97.4	370.8	239.8	355.4	76.1	1,042.1

\* Obligaciones a la vista de los bancos comerciales con el público para cubrir operaciones de cartas de créditos y cobranzas.

## ACTIVOS Y PASIVOS INTERNACIONALES DE LOS BANCOS COMERCIALES

(En millones de RD\$)

SALDOS AL FIN DE:	A C T I V O				P A S I V O			
	Efectivo en Moneda Extranjera en Caja	Depósitos en el Exterior	Otros *	Total	Obligaciones con Bancos Corresponsales en el Exterior	Obligaciones con Sucursales y Casa Matriz	Otros	Total
1976	3.4	12.7	10.7	26.8	21.7	26.2	0.0	47.9
1977	4.5	13.5	22.4	40.4	46.5	29.6	0.0	76.1
1978	12.5	5.8	7.0	25.3	60.8	18.1	0.0	78.9
1979	16.2	8.6	11.1	35.9	36.8	37.1	0.0	73.9
1980	18.0	1.0	6.2	25.2	64.9	89.9	0.0	154.8
1 9 7 8								
2do. Trimestre	4.9	8.1	5.4	18.4	48.3	11.1	0.0	59.4
3er. "	5.8	10.4	5.2	21.4	54.9	18.8	0.0	73.7
4to. "	12.5	5.8	7.0	25.3	60.8	18.1	0.0	78.9
1 9 7 9								
1er. Trimestre	13.5	5.7	9.0	28.2	47.1	23.3	0.0	70.4
2do. "	10.9	3.0	10.8	24.7	44.5	34.4	0.0	78.9
3er. "	11.4	9.8	3.5	24.7	27.3	43.6	0.0	70.9
4to. "	16.2	8.6	11.1	35.9	36.8	37.1	0.0	73.9
1 9 8 0								
1er. Trimestre	22.6	1.7	4.7	29.0	28.7	39.1	0.0	67.8
2do. "	15.2	2.1	6.3	23.6	26.1	106.9	0.0	133.0
3er. "	17.6	0.4	3.9	21.9	43.6	111.0	0.0	154.6
4to. Trimestre	18.0	1.0	6.2	25.2	64.9	89.9	0.0	154.8
1 9 8 1								
1er. Trimestre	13.9	0.4	9.9	24.2	112.6	140.9	0.0	253.5
1 9 8 0								
Marzo	22.6	1.7	4.7	29.0	28.7	39.1	0.0	67.8
Abril	10.0	0.9	3.2	14.1	44.1	77.2	0.0	121.3
Mayo	11.6	2.4	9.4	23.4	37.9	91.5	0.0	129.4
Junio	15.2	2.1	6.3	23.6	26.1	106.9	0.0	133.0
Julio	16.8	4.2	6.6	27.6	33.2	124.8	0.0	158.0
Agosto	17.9	0.7	2.8	21.4	54.1	113.1	0.0	167.2
Septiembre	17.6	0.4	3.9	21.9	43.6	111.0	0.0	154.6
Octubre	14.5	0.4	8.7	23.6	38.7	118.8	0.0	157.5
Noviembre	15.5	0.4	8.5	24.4	43.0	106.0	0.0	149.0
Diciembre	18.0	1.0	6.2	25.2	64.9	89.9	0.0	154.8
1 9 8 1								
Enero	16.9	0.4	7.5	24.8	81.9	115.4	0.0	197.3
Febrero	16.7	0.5	7.3	24.5	81.5	127.5	0.0	209.0
Marzo	13.9	0.4	9.9	24.2	112.6	140.9	0.0	253.5

\* Incluye Remesa en Tránsito sobre el Extranjero y Efectos Descontados en Moneda Extranjera con la Oficina Matriz y Sucursales en el Exterior.

**SECCION C**  
**ESTADISTICAS DEL SISTEMA BANCARIO**

**Activos y Pasivos Internacionales**

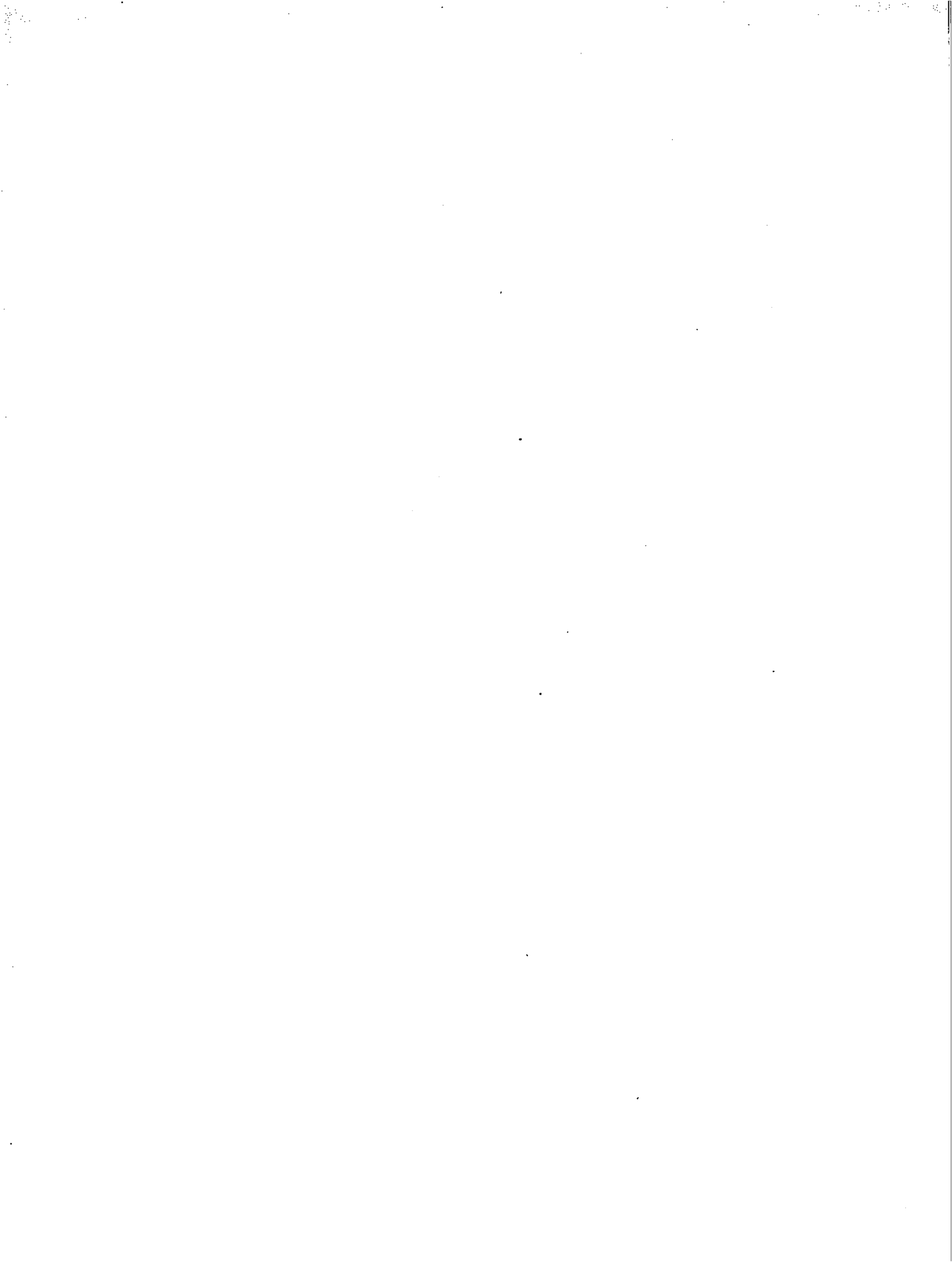

# ACTIVOS Y PASIVOS INTERNACIONALES DEL SISTEMA BANCARIO

(En millones de RD\$)

SALDOS AL FIN DE:	BANCO CENTRAL			BANCOS COMERCIALES			TOTAL SISTEMA BANCARIO		
	Activo	Pasivo	Activo Neto	Activo	Pasivo	Activo Neto	Activo	Pasivo	Activo Neto
1976	146.2	111.0	35.2	26.8	47.9	-21.1	173.0	158.9	14.1
1977	201.5	146.4	55.1	40.4	76.1	-35.7	241.9	222.5	19.4
1978	192.1	219.0	-26.9	25.3	78.9	-53.6	217.4	297.9	-80.5
1979	300.5	360.9	-60.4	35.9	73.9	-38.0	336.4	434.8	-98.4
1980	302.9	423.4	-120.5	25.2	154.8	-129.6	328.1	578.2	-250.1
1978									
2do. Trimestre	149.8	178.5	-28.7	18.4	59.4	-41.0	168.2	237.9	-69.7
3er. "	125.7	208.5	-32.8	21.4	73.7	-52.3	147.1	282.2	-135.1
4to. "	192.1	219.0	-26.9	25.3	78.9	-53.6	217.4	297.9	-80.5
1979									
1er. Trimestre	168.0	246.3	-78.3	28.2	70.4	-42.2	196.2	316.7	-120.5
2do. "	267.5	278.5	-11.0	24.7	78.9	-54.2	292.2	357.4	-65.2
3er. "	288.5	362.3	-73.8	24.7	70.9	-46.2	313.2	433.2	-120.0
4to. "	300.5	360.9	-60.4	35.9	73.9	-38.0	336.4	434.8	-98.4
1980									
1er. Trimestre	221.4	316.5	-95.1	29.0	67.8	-38.8	250.4	384.3	-133.9
2do. "	254.6	366.4	-111.8	23.6	133.0	-109.4	278.2	499.4	-221.2
3er. "	265.3	400.1	-134.8	21.9	154.6	-132.7	287.2	554.7	-267.5
4to. "	302.9	423.4	-120.5	25.2	154.8	-129.6	328.1	578.2	-250.1
1981									
1er. Trimestre	250.0	422.2	-172.2	24.2	253.5	-229.3	274.2	675.7	-401.5
1980									
Marzo	221.4	316.5	-95.1	29.0	67.8	-38.8	250.4	384.3	-133.9
Abril	187.6	293.1	-105.5	14.1	121.3	-107.2	201.7	414.4	-212.7
Mayo	215.0	366.1	-151.1	23.4	129.4	-106.0	238.4	495.5	-257.1
Junio	254.6	366.4	-111.8	23.6	133.0	-109.4	278.2	499.4	-221.2
Julio	250.2	376.7	-126.5	27.6	158.0	-130.4	277.8	534.7	-256.9
Agosto	306.1	379.7	-73.6	21.4	167.2	-145.8	327.5	546.9	-219.4
Septiembre	265.3	400.1	-134.8	21.9	154.6	-132.7	287.2	554.7	-267.5
Octubre	281.7	412.7	-131.0	23.6	157.5	-133.9	305.3	570.2	-264.9
Noviembre	229.3	376.3	-138.0	24.4	149.0	-124.6	253.7	516.3	-262.6
Diciembre	302.9	423.4	-120.5	25.2	154.8	-129.6	328.1	578.2	-250.1
1981									
Enero	244.3	420.9	-176.6	24.8	197.3	-172.5	269.1	618.2	-349.1
Febrero	241.8	409.2	-167.4	24.5	209.0	-184.5	266.3	618.2	-351.9
Marzo	250.0	422.2	-172.2	24.2	253.5	-229.3	274.2	675.7	-401.5

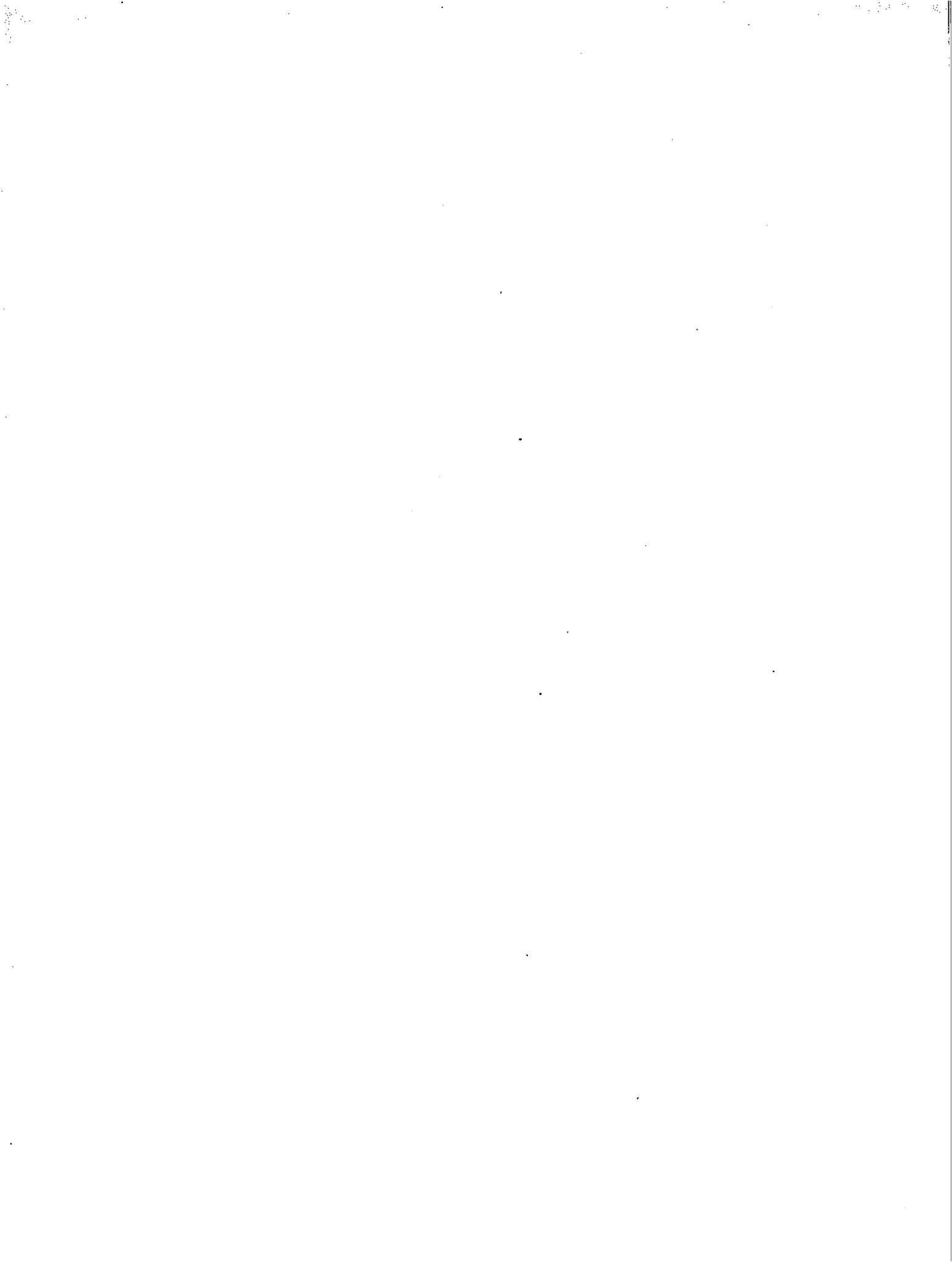

**SECCION D**  
**MEDIOS DE PAGO**

**Pasivos Monetarios**

**Emisión Monetaria**

**No Circulante**

**Medio Circulante**

**Medio Circulante por Origen e Institución Emisora**

**Factores de Expansión y Contracción del Medio  
Circulante**

**Resumen del Medio Circulante**

**Movimiento de los Depósitos a la Vista**

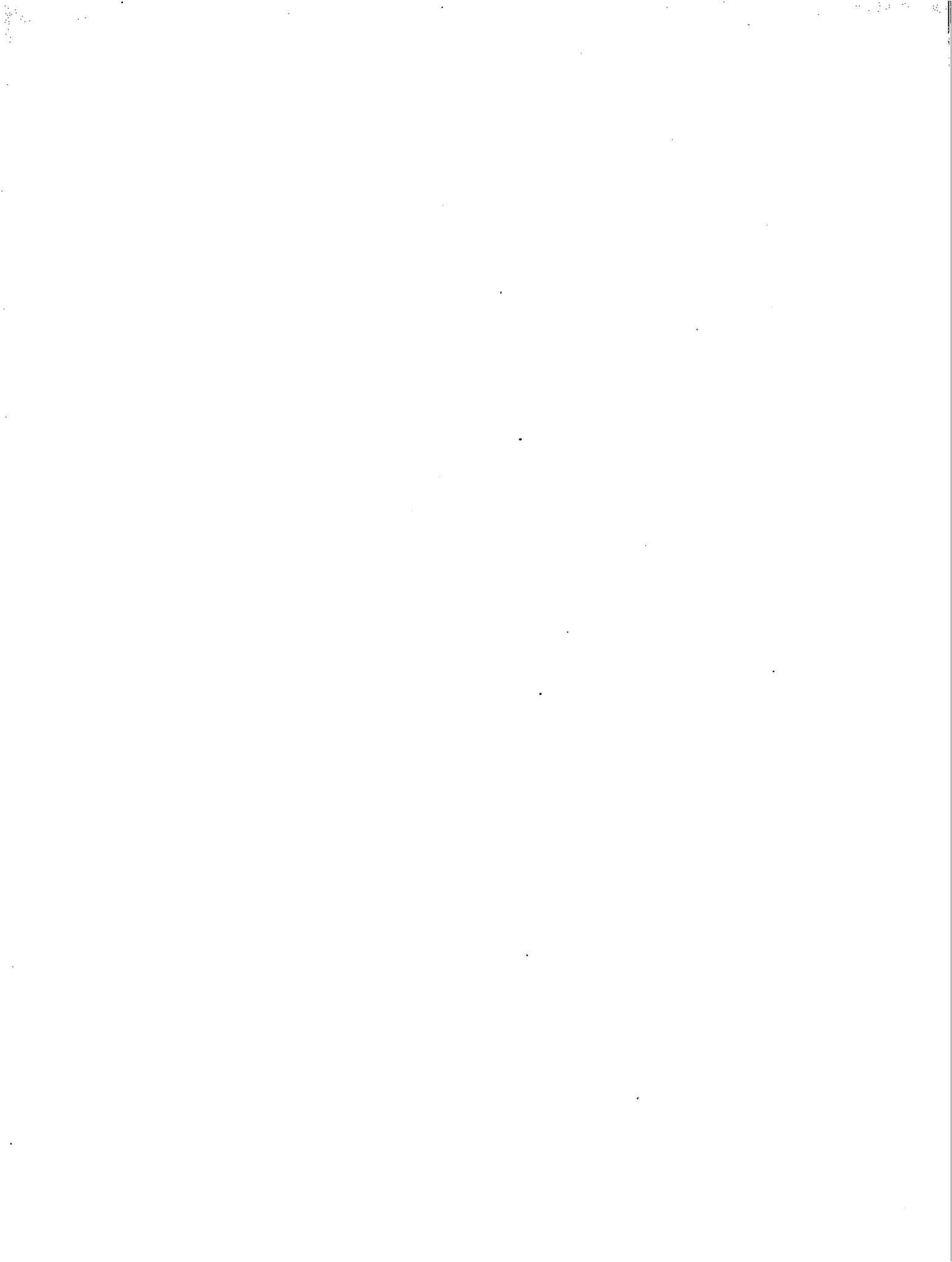

## PASIVOS MONETARIOS

(En millones de RD\$)

SALDOS AL  FIN DE:	DEL ESTADO	DEL BANCO CENTRAL		DE LOS BANCOS COMERCIALES		Total  Pasivos Monetarios
	Monedas	Billetes Fuera del Banco	Depósitos a la Vista en Monedas Nacional	Depósitos de particulares en moneda nacional pa- gaderos por cheques	Depósitos Oficiales en moneda nacional pagaderos por cheques	
1976	13.3	207.2	152.4	191.8	115.3	680.0
1977	14.8	239.5	213.1	209.5	145.2	822.1
1978	15.9	258.6	237.0	212.6	166.2	890.3
1979	19.1	324.8	229.2	297.0	127.6	997.7
1980	20.0	331.0	289.1	282.0	153.5	1,075.6
1978						
2do. Trimestre	15.2	227.3	191.5	212.9	87.2	734.1
3er. "	15.2	211.9	195.6	194.6	85.6	702.9
4to. "	15.9	258.6	237.6	212.6	166.2	890.3
1979						
1er. Trimestre	16.0	224.7	179.1	209.4	88.2	717.4
2do. "	16.2	231.2	273.1	201.9	191.2	913.6
3er. "	18.3	250.6	232.7	246.0	141.7	889.3
4to. "	19.1	324.8	229.2	297.0	127.6	997.7
1980						
1er. Trimestre	19.2	279.6	263.0	288.1	120.2	970.1
2do. "	19.4	282.7	300.0	253.3	147.5	1,002.9
3er. "	19.5	264.6	298.1	241.7	150.0	973.9
4to. "	20.0	331.0	289.1	282.0	153.5	1,075.6
1981						
1er. Trimestre	20.1	281.9	329.3	273.4	97.4	1,002.1
1980						
Marzo	19.2	279.6	263.0	288.1	120.2	970.1
Abril	19.2	273.6	302.1	265.6	142.9	1,003.4
Mayo	19.3	281.1	282.8	257.0	122.5	962.7
Junio	19.4	282.7	300.0	253.3	147.5	1,002.9
Julio	19.4	278.3	287.3	257.2	151.6	993.8
Agosto	19.5	267.9	295.5	245.7	156.2	984.8
Septiembre	19.5	264.6	298.1	241.7	150.0	973.9
Octubre	19.7	260.5	304.3	222.0	167.8	974.3
Noviembre	19.8	272.2	282.6	249.1	133.6	957.3
Diciembre	20.0	331.0	289.1	282.0	153.5	1,075.6
1981						
Enero	20.0	287.9	322.3	276.8	131.1	1,038.1
Febrero	20.0	279.6	320.2	271.9	150.2	1,041.9
Marzo	20.1	281.9	329.3	273.4	97.4	1,002.1

# EMISION MONETARIA

(En millones de RD\$)

SALDOS AL FIN DE:	DEL ESTADO	DEL BANCO CENTRAL			Total Emisión Monetaria
	Moneda	Billetes Fuera del Banco	Depósitos a la Vista en Moneda Nacional	T o t a l	
1976	13.3	207.2	152.4	359.6	372.9
1977	14.8	239.5	213.1	452.6	467.4
1978	15.9	258.6	237.0	495.6	511.5
1979	19.1	324.8	229.2	554.0	573.1
1980	20.0	331.0	289.1	620.1	640.1
1978					
2do. Trimestre	15.2	227.3	191.5	418.8	434.0
3er. "	15.2	211.9	195.6	407.5	422.7
4to. "	15.9	258.6	237.0	495.6	511.5
1979					
1er. Trimestre	16.0	224.7	179.1	403.8	419.8
2do. "	16.2	231.2	273.1	504.3	520.5
3er. "	18.3	250.6	232.7	483.3	501.6
4to. "	19.1	324.8	229.2	554.0	573.1
1980					
1er. Trimestre	19.2	279.6	263.0	542.6	561.8
2do. "	19.4	282.7	300.0	582.7	602.1
3er. "	19.5	264.6	298.1	562.7	582.2
4to. "	20.0	331.0	289.1	620.1	640.1
1981					
1er. Trimestre	20.1	281.9	329.3	611.2	631.3
1980					
Marzo	19.2	279.6	263.0	542.6	561.8
Abril	19.2	273.6	302.1	575.7	594.9
Mayo	19.3	281.1	282.8	563.9	583.2
Junio	19.4	282.7	300.0	582.7	602.1
Julio	19.4	278.3	287.3	565.6	585.0
Agosto	19.5	267.9	295.5	563.4	582.9
Septiembre	19.5	264.6	298.1	562.7	582.2
Octubre	19.7	260.5	304.3	564.8	584.5
Noviembre	19.8	272.2	282.6	554.8	574.6
Diciembre	20.0	331.0	289.1	620.1	640.1
1981					
Enero	20.0	287.9	322.3	610.0	630.2
Febrero	20.0	279.6	320.2	599.8	619.8
Marzo	20.1	281.9	329.3	611.2	631.3

## NO CIRCULANTE

(En millones de RD\$)

SALDOS AL FIN DE:	EN EL BANCO CENTRAL	DE LOS BANCOS COMERCIALES			Total De No Circulante
	Monedas	EFECTIVO EN CAJA		Depósitos a la Vista en pesos Dominicanos en el Banco Central *	
		Monedas	Billetes		
1976	0.4	1.1	45.7	150.2	197.4
1977	0.5	1.2	48.6	211.9	262.2
1978	0.5	1.5	47.6	236.2	285.8
1979	0.5	1.7	67.4	227.1	296.7
1980	0.6	1.8	71.6	284.8	358.8
<b>1978</b>					
2do. Trimestre	0.7	1.3	35.8	190.4	228.2
3er. "	0.6	1.4	38.3	193.9	234.2
4to. "	0.5	1.5	47.6	236.2	285.8
<b>1979</b>					
1er. Trimestre	0.6	1.9	39.2	178.5	220.2
2do. "	0.5	1.9	37.8	272.2	312.4
3er. "	0.5	1.6	39.7	231.4	273.2
4to. "	0.5	1.7	67.4	227.1	296.7
<b>1980</b>					
1er. Trimestre	0.6	1.6	46.1	257.2	305.5
2do. "	0.7	2.1	47.6	298.4	348.8
3er. "	0.6	1.7	49.6	287.2	339.1
4to. "	0.6	1.8	71.6	284.8	358.8
<b>1981</b>					
1er. Trimestre	0.7	1.7	51.2	327.1	380.7
<b>1980</b>					
Marzo	0.6	1.6	46.1	257.2	305.5
Abril	0.6	2.1	47.1	300.9	350.7
Mayo	0.7	1.4	47.2	282.0	331.3
Junio	0.7	2.1	47.6	298.4	348.8
Julio	0.6	1.8	52.8	283.9	339.1
Agosto	0.7	1.6	42.2	293.3	337.8
Septiembre	0.6	1.7	49.6	287.2	339.1
Octubre	0.6	1.6	41.0	298.2	341.4
Noviembre	0.7	1.7	43.1	279.4	324.9
Diciembre	0.6	1.8	71.6	284.8	358.8
<b>1981</b>					
Enero	0.6	1.5	47.5	320.9	370.5
Febrero	0.8	1.5	38.4	319.5	360.2
Marzo	0.7	1.7	51.2	327.1	380.7

\* No se incluyen cheques de Gerencia y la cuenta en pesos del B. I. D.

# MEDIO CIRCULANTE

(En millones de RD\$)

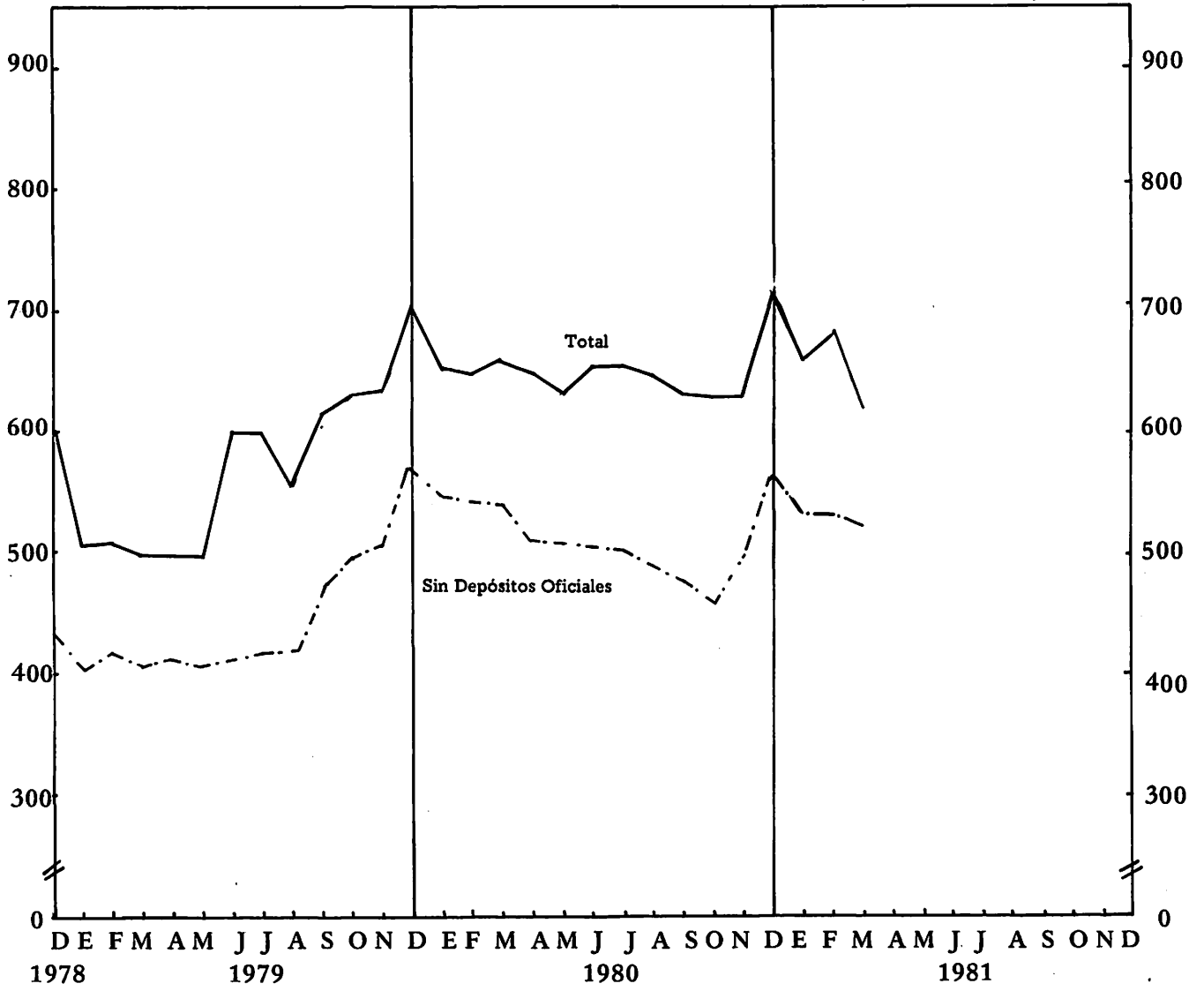

## MEDIO CIRCULANTE\*

(En millones de RD\$)

SALDOS AL FIN DE:	EN FORMA DE BILLETES Y MONEDAS		EN FORMA DE DEPOSITOS A LA VISTA PAGADEROS POR CHEQUES		Medio Circulante sin incluir los Depósitos Oficiales	Medio Circulante Sin Gobierno Central	Total
	Billetes	Monedas	De Particulares**	Oficiales***			
1976	161.5	11.8	194.0	115.3	367.3	403.4	482.6
1977	190.9	13.1	210.7	145.2	414.7	475.8	559.9
1978	211.0	13.9	213.4	166.2	438.3	496.9	604.5
1979	257.4	16.9	299.1	127.6	573.4	644.1	701.0
1980	259.4	17.6	286.3	153.5	563.3	662.7	716.8
1978							
2do. Trimestre	191.5	13.2	214.0	87.2	418.7	459.6	505.9
3er. "	173.6	13.2	196.3	85.6	383.1	427.2	468.7
4to. "	211.0	13.9	213.4	166.2	438.3	496.9	604.5
1979							
1er. Trimestre	185.5	13.5	210.0	88.2	409.0	463.3	497.2
2do. "	193.4	13.8	202.8	191.2	410.0	462.2	601.2
3er. "	210.9	16.2	247.3	141.7	474.4	543.7	616.1
4to. "	257.4	16.9	299.1	127.6	573.4	644.1	701.0
1980							
1er. Trimestre	233.5	17.0	293.9	120.2	544.4	603.0	664.6
2do. "	235.1	16.6	254.9	147.5	506.6	595.2	654.1
3er. "	215.0	17.2	252.6	150.0	484.8	563.7	634.8
4to. "	259.4	17.6	286.3	153.5	563.3	662.7	716.8
1981							
1er. Trimestre	230.7	17.7	275.6	97.4	524.0	584.4	621.4
1980							
Marzo	233.5	17.0	293.9	120.2	544.4	603.0	664.6
Abril	226.5	16.5	266.8	142.9	509.8	593.1	652.7
Mayo	233.9	17.2	257.9	122.5	509.0	578.9	631.5
Junio	235.1	16.6	254.9	147.5	506.6	595.2	654.1
Julio	225.5	17.0	260.6	151.6	503.1	587.0	654.7
Agosto	225.7	17.2	247.9	156.6	490.8	586.5	647.0
Septiembre	215.0	17.2	252.6	150.0	484.8	563.7	634.8
Octubre	219.5	17.5	228.1	167.8	465.1	573.2	632.9
Noviembre	229.1	17.4	252.3	133.6	498.8	578.2	632.4
Diciembre	259.4	17.6	286.3	153.5	563.3	662.7	716.8
1981							
Enero	240.4	17.9	278.2	131.1	536.5	611.8	667.6
Febrero	241.2	17.7	272.6	150.2	531.5	607.4	681.7
Marzo	230.7	17.7	275.6	97.4	524.0	584.4	621.4

\* Billetes y monedas en poder del público, más depósitos oficiales y particulares pagaderos por cheques, sin incluir los depósitos interbancarios. (Art. 70 de la Ley Orgánica del Banco Central)

\*\* Incluye los cheques de Gerencia del Banco Central y cuentas en pesos del B. I. D.

\*\*\* Del Gobierno, sus dependencias y municipios.

MEDIO CIRCULANTE POR ORIGEN E INSTITUCION EMISORA

(En millones de RD\$)

SALDOS AL FIN DE:	DE ORIGEN EXTERNO			DE ORIGEN INTERNO			Total del Medio Circulante
	Del Estado	Del Sistema Bancario	Total	Del Estado	Del Sistema Bancario	Total	
1976	6.6	173.0	179.6	6.6	296.4	303.0	482.6
1977	7.4	241.9	249.3	7.4	303.2	310.6	559.9
1978	7.9	217.4	225.3	7.9	371.3	379.2	604.5
1979	9.5	336.4	345.9	9.5	345.6	355.1	701.0
1980	10.0	328.1	338.1	10.0	368.7	378.7	716.8
1978							
2do. Trimestre	7.6	168.2	175.8	7.6	322.5	330.1	505.9
3er. "	7.6	147.1	154.7	7.6	306.4	314.0	468.7
4to. "	7.9	217.4	225.3	7.9	372.3	379.2	604.5
1979							
1er. Trimestre	8.0	196.2	204.2	8.0	285.0	293.0	497.2
2do. "	8.1	292.2	300.3	8.1	292.8	300.9	601.2
3er. "	9.1	313.2	322.3	9.1	284.7	293.8	616.1
4to. "	9.5	336.4	345.9	9.5	345.6	355.1	701.0
1980							
1er. Trimestre	9.6	250.4	260.0	9.6	395.0	404.6	664.6
2do. "	9.7	278.2	287.9	9.7	356.5	366.2	654.1
3er. "	9.7	287.2	296.9	9.7	328.2	337.9	634.8
4to. "	10.0	328.1	338.1	10.0	368.7	378.7	716.8
1981							
1er. Trimestre	10.0	274.2	284.2	10.0	327.2	337.2	621.4
1980							
Marzo	9.6	250.4	260.0	9.6	395.0	404.6	664.6
Abril	9.6	201.7	211.3	9.6	431.8	441.4	652.7
Mayo	9.6	238.4	248.0	9.6	373.9	383.5	631.5
Junio	9.7	278.2	287.9	9.7	356.5	366.2	654.1
Julio	9.7	277.8	287.5	9.7	357.5	367.2	654.7
Agosto	9.7	327.5	337.2	9.7	300.1	309.8	647.0
Septiembre	9.7	287.2	296.9	9.7	328.2	337.9	634.8
Octubre	9.8	305.3	315.1	9.8	308.0	317.8	632.9
Noviembre	9.9	253.7	263.6	9.9	358.9	368.8	632.4
Diciembre	10.0	328.1	338.1	10.0	368.7	378.7	716.8
1981							
Enero	10.0	269.1	279.1	10.0	378.5	388.5	667.6
Febrero	10.0	266.3	276.3	10.0	395.4	405.4	681.7
Marzo	10.0	274.2	284.2	10.0	327.2	337.2	621.4

# FACTORES DE EXPANSION Y CONTRACCION DEL MEDIO CIRCULANTE

(En millones de RD\$)

SALDOS AL FIN DE:	FACTORES DE EXPANSIÓN				FACTORES DE CONTRACCION				Total del Medio Circulante
	Activos Internacio- nales Neto*	Crédito Interno	Inversiones en Valores	Total	Depósitos de Ahorro y a Plazo Fijo	Capital y Reservas **	Otros Factores de Contracción ***	Total	
1976	91.9	982.0	389.5	1,463.4	484.6	138.5	357.7	980.8	482.6
1977	120.1	1,104.0	401.8	1,625.9	545.4	151.4	369.2	1,066.0	559.9
1978	13.6	1,199.2	462.7	1,675.5	533.1	162.9	375.0	1,071.0	604.5
1979	-23.6	1,346.6	524.7	1,847.7	556.3	178.1	412.3	1,146.7	701.0
1980	-92.3	1,593.6	707.0	2,208.3	594.9	197.8	698.8	1,491.5	716.8
<b>1978</b>									
2do. Trimestre	28.1	1,132.0	402.8	1,562.9	551.8	157.8	347.4	1,057.0	505.9
3er. "	-23.0	1,160.6	442.8	1,580.4	592.8	161.3	357.6	1,111.7	468.7
4to. "	13.6	1,199.2	462.7	1,675.5	533.1	162.9	375.0	1,071.0	604.5
<b>1979</b>									
1er. Trimestre	11.7	1,169.0	487.5	1,668.2	523.5	166.5	481.0	1,171.0	497.2
2do. "	80.3	1,198.8	509.2	1,788.3	519.6	173.2	494.3	1,187.1	601.2
3er. "	-14.2	1,271.3	535.0	1,792.1	547.9	182.3	445.8	1,176.0	616.1
4to. "	-23.6	1,346.6	524.7	1,847.7	556.3	178.1	412.3	1,146.7	701.0
<b>1980</b>									
1er. Trimestre	-65.3	1,397.4	574.2	1,906.3	600.2	183.9	457.6	1,241.7	664.6
2do. "	-85.1	1,457.3	608.6	1,980.8	603.1	190.7	532.9	1,326.7	654.1
3er. "	-110.1	1,501.0	629.2	2,020.1	650.0	201.7	533.6	1,385.3	634.8
4to. "	-92.3	1,593.6	707.0	2,208.3	594.9	197.8	698.8	1,491.5	716.8
<b>1981</b>									
1er. Trimestre	-144.1	1,611.5	710.6	2,178.0	595.2	201.8	759.6	1,556.6	621.4
<b>1980</b>									
Marzo	-65.3	1,397.4	574.2	1,906.3	600.2	183.9	457.6	1,241.7	664.6
Abril	-90.5	1,457.0	598.1	1,964.6	599.5	184.7	527.7	1,311.9	652.7
Mayo	-148.1	1,466.0	599.7	1,917.6	601.8	188.9	495.4	1,286.1	631.5
Junio	-85.1	1,457.3	608.6	1,980.8	603.1	190.7	532.9	1,326.7	654.1
Julio	-96.1	1,500.3	620.1	2,024.3	580.0	193.4	596.2	1,369.6	654.7
Agosto	-49.3	1,544.5	634.5	2,129.7	621.8	197.6	663.3	1,482.7	647.0
Septiembre	-110.1	1,501.0	629.2	2,020.1	650.0	201.7	533.6	1,385.3	634.8
Octubre	-104.0	1,532.7	633.6	2,062.3	630.8	204.8	593.8	1,429.2	632.9
Noviembre	-110.6	1,543.7	624.2	2,057.3	606.4	205.4	613.1	1,424.9	632.4
Diciembre	-92.3	1,593.6	707.0	2,208.3	594.9	197.8	698.8	1,491.5	716.8
<b>1981</b>									
Enero	-148.8	1,584.5	693.3	2,129.0	608.7	198.6	654.1	1,461.4	667.6
Febrero	-139.1	1,633.1	705.0	2,199.0	612.6	202.7	702.0	1,517.3	681.7
Marzo	-144.1	1,611.5	710.6	2,178.0	595.2	201.8	759.6	1,556.6	621.4

\* Incluye los activos internacionales netos del Banco Central calculados mediante un ajuste porcentual de las obligaciones en monedas extranjeras y los activos internacionales de los bancos comerciales.

\*\* Corresponde a Capital y Reservas de los Bancos Comerciales.

\*\*\* Incluye las cuentas especiales en M/N en el Banco Central, cuentas de cheques del gobierno dominicano y otros pasivos no monetarios (obligaciones bancarias y otros activos no incluidos).

## RESUMEN DEL MEDIO CIRCULANTE

(En millones de RD\$)

SALDOS AL FIN DE.	BILLETES Y MONEDAS				Depósitos oficiales y particulares en moneda nacional pagaderos por cheques	T o t a l
	Billetes Emitidos	Monedas Emitidas	Menos: Billetes y Monedas en caja en bancos comerciales y monedas en el Banco Central	Total Efectivo en poder del público <i>CP</i>		
1976	207.2	13.3	47.2	173.3	309.3	482.6
1977	239.5	14.8	50.3	204.0	355.9	559.9
1978	258.6	15.9	49.6	224.9	379.6	604.5
1979	324.8	19.1	69.6	274.3	426.7	701.0
1980	331.0	20.0	74.0	277.0	439.8	716.8
1978						
2do. Trimestre	227.3	15.2	37.8	204.7	301.2	505.9
3er. "	211.9	15.2	40.3	186.8	281.9	468.7
4to. "	258.6	15.9	49.6	224.9	379.6	604.5
1979						
1er. Trimestre	224.7	16.0	41.7	199.0	298.2	497.2
2do. "	231.2	16.2	40.2	207.2	394.0	601.2
3er. "	250.6	18.3	41.8	227.1	389.0	616.1
4to. "	324.8	19.1	69.6	274.3	426.7	701.0
1980						
1er. Trimestre	279.6	19.2	48.3	250.5	414.1	664.6
2do. "	282.7	19.4	50.4	251.7	402.4	654.1
3er. "	264.6	19.5	51.9	232.2	402.6	634.8
4to. "	331.0	20.0	74.0	277.0	439.8	716.8
1981						
1er. Trimestre	281.9	20.1	53.6	248.4	373.0	621.4
1980						
Marzo	279.6	19.2	48.3	250.5	414.1	664.6
Abril	273.6	19.2	49.8	243.0	409.7	652.7
Mayo	281.1	19.3	49.3	251.1	380.4	631.5
Junio	282.7	19.4	50.4	251.7	402.4	654.1
Julio	278.3	19.4	55.2	242.5	412.2	654.7
Agosto	267.9	19.5	44.5	242.9	404.1	647.0
Septiembre	264.6	19.5	51.9	232.2	402.6	634.8
Octubre	260.5	19.7	43.2	237.0	395.9	632.9
Noviembre	272.2	19.8	45.5	246.5	385.9	632.4
Diciembre	331.0	20.0	74.0	277.0	439.8	716.8
1981						
Enero	287.9	20.0	49.6	258.3	409.3	667.6
Febrero	279.6	20.0	40.7	258.9	422.8	681.7
Marzo	281.9	20.1	53.6	248.4	373.0	621.4

## MOVIMIENTO DE LOS DEPOSITOS A LA VISTA

(En millones de RD\$)

DURANTE EL PERIODO	CHEQUES COBRADOS SOBRE LOS DEPOSITOS PARTICULARES			CHEQUES COBRADOS SOBRE LOS DEPOSITOS OFICIALES			TOTAL DE CHEQUES PAGADOS		Velocidad de circulación de los depósitos*
	Miles de cheques	Valor	Porcentaje del Total	Miles de Cheques	Valor	Porcentaje del Total	Miles de Cheques	Valor	
1976	21,920	15,832.5	87.1	3,125	2,345.9	12.9	25,045	18,178.4	5.66
1977	22,424	16,542.4	86.1	3,617	2,672.7	13.9	26,042	19,215.1	5.21
1978	22,455	17,261.5	86.5	3,297	2,698.7	13.5	25,752	19,960.2	5.11
1979	22,943	19,662.6	87.0	3,081	2,929.5	13.0	26,024	22,592.1	5.32
1980	24,282	24,079.8	86.5	3,372	3,756.6	13.5	27,654	27,836.4	5.79
1978									
2do. Trimestre	5,462	4,384.6	86.1	846	707.7	13.9	6,308	5,092.3	5.43
3er. "	5,347	4,085.9	87.5	753	586.2	12.5	6,100	4,672.1	5.45
4to. "	6,049	4,695.8	86.9	1,009	704.9	13.1	7,058	5,400.7	5.27
1979									
1er. Trimestre	5,739	4,531.6	86.1	829	733.6	13.9	6,568	5,265.2	5.75
2do. "	5,518	4,608.9	87.8	644	637.6	12.2	6,162	5,246.5	5.30
3er. "	5,519	4,643.7	87.9	675	640.8	12.1	6,194	5,284.5	4.70
4to. "	6,167	5,878.4	86.5	533	917.5	13.5	7,100	6,795.9	5.58
1980									
1er. Trimestre	5,727	5,615.5	88.3	777	744.6	11.7	6,504	6,360.1	5.27
2do. "	5,865	5,870.0	88.2	630	783.2	11.8	6,495	6,653.2	5.60
3er. "	6,042	6,227.6	86.1	801	1,007.8	13.9	6,843	7,235.4	6.02
4to. "	6,648	6,366.7	83.9	1,164	1,221.0	16.1	7,812	7,587.7	6.28
1981									
1er. Trimestre	6,220	6,311.3	85.2	535	1,099.2	14.8	6,755	7,410.5	6.17
1980									
Marzo	1,967	1,948.7	87.9	304	267.7	12.1	2,271	2,216.4	5.43
Abril	1,962	1,889.0	88.0	114	257.7	12.0	2,076	2,146.7	5.26
Mayo	2,040	2,026.9	87.9	288	278.5	12.1	2,328	2,305.4	6.07
Junio	1,863	1,954.1	88.8	228	247.0	11.2	2,091	2,201.1	5.49
Julio	2,121	2,069.1	87.1	250	306.0	12.9	2,371	2,375.1	5.81
Agosto	1,885	2,018.4	84.3	262	376.7	15.7	2,147	2,395.1	5.96
Septiembre	2,036	2,140.1	86.8	289	325.1	13.2	2,325	2,465.2	6.29
Octubre	2,107	2,049.4	86.3	305	325.9	13.7	2,412	2,375.3	6.09
Noviembre	1,915	1,895.0	83.3	292	379.2	16.7	2,207	2,274.2	5.94
Diciembre	2,626	2,422.3	82.4	567	515.9	17.6	3,193	2,938.2	6.75
1981									
Enero	2,029	1,990.6	85.3	122	343.5	14.7	2,151	2,334.1	5.72
Febrero	1,893	1,936.3	86.1	124	312.7	13.9	2,017	2,249.0	5.33
Marzo	2,298	2,384.4	84.3	289	443.0	15.7	2,587	2,827.5	7.63

\* La velocidad de circulación ha sido calculada dividiendo el valor de los cheques pagados por los Bancos Comerciales entre el total de los depósitos a la vista.



**SECCION E**

**ESTADISTICAS DE LOS INTERMEDIARIOS  
FINANCIEROS NO MONETARIOS**

**Balance Consolidado por Sectores**

**Balance Consolidado- Sector Público**

**Balance Consolidado- Sector Privado**

**Balance Consolidado- Sociedades Financieras  
Privadas**

**Balance Consolidado- Bancos Hipotecarios**

**Préstamos Vigentes por Instituciones**

**Valores de Renta Fija en Circulación**



**BALANCE CONSOLIDADO DE LOS INTERMEDIARIOS FINANCIEROS NO MONETARIOS  
POR SECTORES \*  
ACTIVO**

(En millones de RD\$)

SALDOS AL FIN DE:	E F E C T I V O			Total	Activos Internacionales
	En Caja	E N B A N C O S			
		Banco Central	O t r o s		
1976	1.6	0.2	60.9	62.7	0.0
1977	2.3	0.2	37.3	39.8	0.0
1978	2.9	0.7	35.1	38.7	0.0
1979	2.7	1.7	62.7	67.1	0.0
1980	3.2	4.1	87.9	95.2	0.0
1978					
1er. Trimestre	1.5	0.5	35.2	37.2	0.0
2do. "	1.8	0.4	32.5	34.7	0.0
3er. "	2.0	0.8	33.2	36.0	0.0
4to. "	2.9	0.7	35.1	38.7	0.0
1979					
1er. Trimestre	2.5	1.2	39.9	43.6	0.0
2do. "	2.3	0.8	39.6	42.7	0.0
3er. "	2.4	1.4	39.5	43.3	0.0
4to. "	2.7	1.7	62.7	67.1	0.0
1980					
1er. Trimestre	2.5	2.1	71.3	75.9	0.0
2do. "	3.9	3.5	80.7	88.1	0.0
3er. "	3.2	3.3	82.0	88.5	0.0
4to. "	3.2	4.1	87.9	95.2	0.0
1980					
Enero	3.0	1.6	66.7	71.3	0.0
Febrero	2.2	2.1	74.0	78.3	0.0
Marzo	2.5	2.1	71.3	75.9	0.0
Abril	2.6	2.4	83.1	88.1	0.0
Mayo	3.4	2.6	75.7	81.7	0.0
Junio	3.9	3.5	80.7	88.1	0.0
Julio	3.1	3.0	78.9	85.0	0.0
Agosto	3.0	2.9	78.7	84.6	0.0
Septiembre	3.2	3.3	82.0	88.5	0.0
Octubre	3.1	3.6	76.4	83.1	0.0
Noviembre	2.9	3.4	81.7	88.0	0.0
Diciembre	3.2	4.1	87.9	95.2	0.0
1981					
Enero**	2.8	4.5	94.3	101.6	0.0

\* Incluye: Banco Agrícola, Corporación de Fomento Industrial (C. F. I.); Caja de Ahorros para Obreros y Monte de Piedad; Instituto de Desarrollo y Crédito Cooperativo (IDECOOP); Banco Nacional de la Vivienda (B. N. V.); Bancos Hipotecarios; Asociaciones de Ahorros y Préstamos y las Sociedades Financieras Privadas.

\*\* Cifras sujetas a rectificación.

A partir de septiembre de 1980, todas las cifras están sujeta a rectificación.

**CREDITO INTERNO DE LOS INTERMEDIARIOS  
FINANCIEROS NO MONETARIOS**

(Mensual)

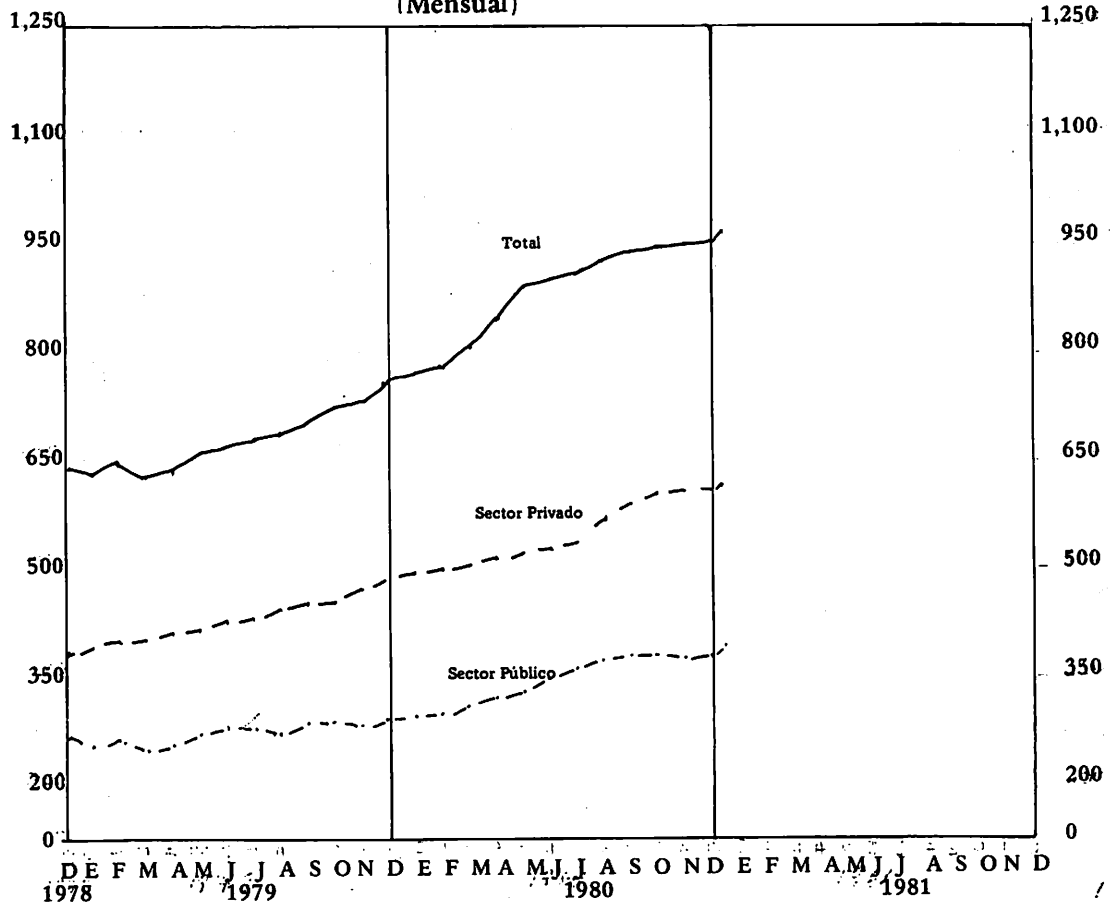

**ACTIVOS TOTALES POR SECTORES DE LOS INTERMEDIARIOS  
FINANCIEROS NO MONETARIOS**

(Mensual)

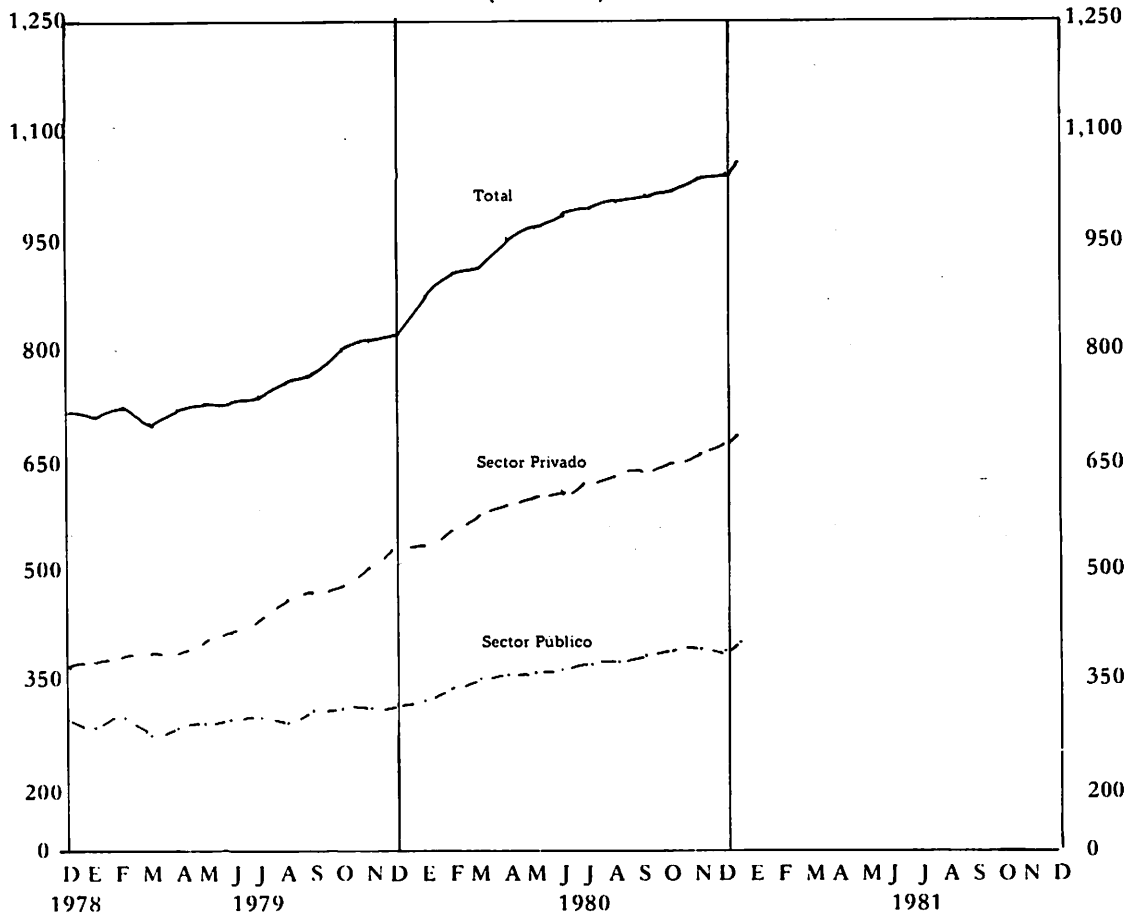

**BALANCE CONSOLIDADO DE LOS INTERMEDIARIOS FINANCIEROS NO MONETARIOS  
POR SECTORES \*  
ACTIVO  
(Continuación)**

(En millones de RD\$)

SALDOS AL FIN DE:	CREDITO INTERNO					Otros Activos	Total del Activo
	Gobierno Central	Entidades Oficiales	Sector Privado	Otros **	Total		
1976	75.0	2.4	332.2	2.4	412.0	16.4	491.1
1977	85.0	1.6	437.4	2.7	526.7	21.3	587.8
1978	94.4	5.6	536.0	5.7	641.7	28.1	708.5
1979	38.9	4.6	699.9	6.3	749.7	31.3	848.1
1980	50.6	6.0	876.4	7.3	940.3	41.9	1,077.4
1978							
1er. Trimestre	85.2	4.7	461.8	5.6	557.3	22.0	616.5
2do. "	56.7	4.0	516.1	6.2	583.0	22.5	640.2
3er. "	66.9	3.3	521.1	6.2	597.5	25.5	659.0
4to. "	94.4	5.6	536.0	5.7	641.7	28.1	708.5
1979							
1er. Trimestre	50.8	4.9	558.4	5.9	620.0	29.1	692.7
2do. "	39.1	5.2	612.4	7.3	664.0	30.6	737.3
3er. "	37.6	5.7	644.7	6.0	694.0	33.8	770.4
4to. "	38.9	4.6	699.9	6.3	749.7	31.3	848.1
1980							
1er. Trimestre	41.9	2.9	756.0	6.9	807.7	32.6	917.2
2do. "	43.0	5.6	813.7	7.2	869.5	35.6	993.2
3er. "	52.2	6.0	848.6	7.3	914.1	39.9	1,042.5
4to. "	50.6	6.0	876.4	7.3	940.3	41.9	1,077.4
1980							
Enero	39.3	4.8	718.2	7.0	769.3	32.7	873.3
Febrero	39.6	4.6	738.2	7.4	789.8	32.4	900.5
Marzo	41.9	2.9	756.0	6.9	807.7	32.6	917.2
Abril	40.3	4.9	780.7	7.2	833.2	33.9	955.1
Mayo	42.7	4.9	801.8	7.2	856.6	34.8	973.1
Junio	43.0	5.6	813.7	7.2	869.5	35.6	993.2
Julio	43.7	6.0	826.8	7.3	883.8	37.3	1,006.1
Agosto	49.4	6.0	838.9	7.3	901.6	38.8	1,025.0
Septiembre	52.2	6.0	848.6	7.3	914.1	39.9	1,042.5
Octubre	66.2	6.2	852.4	7.3	932.1	41.2	1,056.4
Noviembre	57.3	6.0	861.3	7.3	931.9	41.8	1,061.7
Diciembre	50.6	6.0	876.4	7.3	940.3	41.9	1,077.4
1981							
Enero***	50.4	6.0	884.6	7.3	948.3	42.6	1,092.5

\* Incluye: Banco Agrícola, Corporación de Fomento Industrial (C. F. I.); Caja de Ahorros para Obrero y Monte de Piedad; Instituto de Desarrollo y Crédito Cooperativo (IDECOOP); Banco Nacional de la Vivienda (B. N. V); Bancos Hipotecarios; Asociaciones de Ahorros y Préstamos y las Sociedades Financieras Privadas.

\*\* Intereses ganados por cobrar.

\*\*\* Cifras sujetas a rectificación.

A partir de septiembre de 1980, todas las cifras están sujetas a rectificación.

**BALANCE CONSOLIDADO DE LOS INTERMEDIARIOS FINANCIEROS NO MONETARIOS  
POR SECTORES\***

**PASIVO  
(Continuación)**

SALDOS AL FIN DE:	Pasivo Internacional	OBLIGACIONES CON EL SISTEMA BANCARIO			OBLIGACIONES CON EL SECTOR PRIVADO				
		Banco Central, FIDE e INFRATUR	Bancos Comerciales	Total	Valores de Renta Fija en Circulación	Depósitos ***	** Capital Privado, Reservas y Resultados	Otras	Total
1976	48.2	85.6	9.9	95.5	22.9	121.5	29.0	6.5	179.9
1977	51.1	104.8	11.0	115.8	40.8	152.1	40.5	19.5	252.9
1978	51.5	126.6	8.8	135.4	64.9	192.6	37.9	11.9	307.3
1979	46.1	145.3	16.1	161.4	105.1	246.1	44.8	23.3	419.3
1980	38.9	191.9	21.7	213.6	158.5	323.2	94.6	26.2	602.6
<b>1978</b>									
1er. Trimestre	53.2	107.9	11.1	119.0	45.8	161.6	42.9	20.0	270.3
2do. "	54.0	120.0	10.8	130.8	52.2	170.1	33.6	18.8	274.7
3er. "	53.3	118.2	10.9	129.1	58.0	177.6	37.2	12.1	284.9
4to. "	51.5	126.6	8.8	135.4	64.9	192.6	37.9	11.9	307.3
<b>1979</b>									
1er. Trimestre	50.0	117.6	9.0	126.6	74.0	197.0	38.3	14.2	323.5
2do. "	48.8	127.9	13.6	141.5	84.1	209.8	36.5	14.4	344.8
3er. "	47.5	135.0	16.1	151.1	99.3	209.4	38.5	19.2	366.5
4to. "	46.1	145.3	16.1	161.4	105.1	246.1	44.8	23.3	419.3
<b>1980</b>									
1er. Trimestre	44.0	164.5	20.3	184.8	123.6	265.7	47.1	26.7	463.1
2do. "	42.8	186.6	22.7	209.3	139.5	285.5	84.4	24.5	533.9
3er. "	40.6	194.1	22.5	216.6	145.3	298.2	90.3	28.8	562.6
4to. "	38.9	191.9	21.7	213.6	158.5	323.3	94.6	26.2	602.6
<b>1980</b>									
Enero	46.1	151.3	16.5	167.8	119.5	247.9	75.7	23.6	436.9
Febrero	44.6	161.4	19.3	180.7	117.9	261.6	76.6	25.1	451.0
Marzo	44.0	164.5	20.3	184.8	123.6	265.7	77.0	26.7	463.1
Abril	43.4	181.7	22.3	204.0	128.3	277.9	80.8	25.1	480.5
Mayo	43.1	184.9	23.4	208.3	132.7	282.8	81.6	26.4	492.3
Junio	42.8	186.6	22.7	209.3	139.5	285.5	84.4	24.5	533.9
Julio	42.6	188.2	21.4	209.6	141.1	288.6	86.6	25.5	541.8
Agosto	41.9	190.2	23.0	213.2	145.0	294.3	88.4	25.6	553.3
Septiembre	40.6	194.1	22.5	216.6	145.3	298.2	90.3	28.8	562.6
Octubre	40.0	192.4	21.2	213.6	152.2	300.1	92.0	28.0	572.3
Noviembre	39.9	191.1	22.7	213.8	155.3	302.1	93.5	27.8	578.7
Diciembre	38.9	191.9	21.7	213.6	158.5	323.3	94.6	26.2	602.6
<b>1981</b>									
Enero****	38.8	195.0	21.9	216.9	149.6	340.1	95.7	26.4	611.8

\* Incluye: Banco Agrícola, Corporación de Fomento Industrial (C. F. I.); Caja de Ahorros para Obreros y Monte de Piedad; Instituto de Desarrollo y Crédito Cooperativo (IDECOOP); Banco Nacional de la Vivienda (B. N. V.); Bancos Hipotecarios; Asociaciones de Ahorros y Préstamos y las Sociedades Financieras Privadas.

\*\* Reclasificación a partir de enero 1980.

\*\*\* Incluye: Depósitos a plazo, fondos en administración, fondos en fideicomiso, certificados provisionales de cédulas hipotecarias, y otros fondos.

\*\*\*\* Cifras sujetas a rectificación.

A partir de septiembre de 1980, todas las cifras están sujetas a rectificación.

**BALANCE CONSOLIDADO DE LOS INTERMEDIARIOS FINANCIEROS NO MONETARIOS  
POR SECTORES \***

**PASIVO  
(Conclusión)**

(En millones de RD\$)

SALDOS AL FIN DE:	OBLIGACIONES CON EL SECTOR PUBLICO			Otros Pasivos	Total del Pasivo
	Capital Oficial, Reservas y Resultados **	Otras	Total		
1976	110.7	46.4	157.1	10.4	491.1
1977	110.5	43.6	154.1	13.9	587.8
1978	146.9	24.5	171.4	42.9	708.5
1979	164.9	28.2	193.1	28.2	848.1
1980	144.1	41.9	186.0	36.3	1,077.4
<b>1978</b>					
1er. Trimestre	114.8	41.9	156.5	17.3	616.5
2do. "	135.9	19.0	154.9	25.8	640.2
3er. "	143.5	19.5	163.0	28.7	659.0
4to. "	146.9	24.5	171.4	42.9	708.5
<b>1979</b>					
1er. Trimestre	144.4	18.7	163.1	29.5	692.7
2do. "	147.5	19.5	167.0	35.2	737.3
3er. "	153.3	20.5	173.8	32.2	771.1
4to. "	164.9	28.2	193.1	28.2	848.1
<b>1980</b>					
1er. Trimestre	167.8	29.2	197.0	28.3	917.2
2do. "	143.0	34.7	177.7	29.5	993.2
3er. "	150.2	39.4	189.6	33.1	1,042.5
4to. "	144.1	41.9	186.0	36.3	1,077.4
<b>1980</b>					
Enero	135.9	28.1	194.6	27.9	873.3
Febrero	136.1	28.1	195.1	29.1	900.5
Marzo	137.2	29.2	197.0	28.3	917.2
Abril	137.1	29.1	197.6	29.6	955.1
Mayo	137.3	30.1	198.6	30.8	973.1
Junio	143.0	34.7	177.7	29.5	993.2
Julio	144.4	37.0	181.4	30.7	1,006.1
Agosto	146.5	37.1	183.6	33.0	1,025.0
Septiembre	150.2	39.4	189.6	33.1	1,042.5
Octubre	155.5	39.4	194.9	35.6	1,056.4
Noviembre	150.8	42.0	192.8	36.5	1,061.7
Diciembre	144.1	41.9	186.0	36.3	1,077.4
<b>1981</b>					
Enero***	145.8	41.7	187.5	37.5	1,092.5

\* Incluye: Banco Agrícola, Corporación de Fomento Industrial (C. F. I.); Caja de Ahorros para Obreros y Monte de Piedad; Instituto de Desarrollo y Crédito Cooperativo (IDECOOP); Banco Nacional de la Vivienda (B. N. V.); Bancos Hipotecarios; Asociaciones de Ahorros y Préstamos y las Sociedades Financieras Privadas.

\*\* Reclasificación a partir de enero 1980.

\*\*\* Cifras sujetas a rectificación.

A partir de septiembre de 1980, todas las cifras están sujetas a rectificación.

**BALANCE CONSOLIDADO DE LOS INTERMEDIARIOS FINANCIEROS NO MONETARIOS  
DEL SECTOR PUBLICO\***  
**ACTIVO**

(En millones de RD\$)

SALDOS AL FIN DE:	EFECTIVO				Activos Internacionales
	En Caja	EN BANCOS		Total	
		Banco Central	Otros		
1976	0.6	-	24.5	25.1	-
1977	1.1	-	22.7	23.8	-
1978	0.5	-	21.2	21.7	-
1979	0.6	-	35.2	35.8	-
1980	0.6	-	60.9	61.5	-
1978					
1er. Trimestre	0.4	-	20.1	20.5	-
2do. "	0.4	-	19.2	19.6	-
3er. "	0.4	-	17.9	18.3	-
4to. "	0.5	-	21.2	21.7	-
1979					
1er. Trimestre	0.9	-	21.5	22.4	-
2do. "	0.5	-	19.7	20.2	-
3er. "	0.6	-	21.0	21.6	-
4to. "	0.6	-	35.2	35.8	-
1980					
1er. Trimestre	0.5	-	43.6	44.1	-
2do. "	1.3	-	53.6	54.9	-
3er. "	0.8	-	57.1	57.9	-
4to. "	0.6	-	60.9	61.5	-
1980					
Enero	0.8	-	37.5	38.3	-
Febrero	0.5	-	42.7	43.2	-
Marzo	0.5	-	43.6	44.1	-
Abril	0.7	-	56.3	57.0	-
Mayo	0.5	-	49.3	49.8	-
Junio	1.3	-	53.6	54.9	-
Julio	0.8	-	54.2	55.0	-
Agosto	0.6	-	53.0	53.6	-
Septiembre	0.8	-	57.1	57.9	-
Octubre	0.8	-	53.9	54.7	-
Noviembre	0.8	-	57.9	58.7	-
Diciembre	0.6	-	60.9	61.5	-
1981					
Enero	0.8	-	66.3	67.1	-

\* Incluye; Banco Agrícola; Corporación de Fomento Industrial (C. F. I.); Banco Nacional de la Vivienda (B. N. V.) Caja de Ahorros para Obreros y Monte de Piedad e Instituto de Desarrollo y Crédito Cooperativo (IDECOOP).

A partir de septiembre de 1980 todas las cifras estan sujeta a rectificaci6n.

**BALANCE CONSOLIDADO DE LOS INTERMEDIARIOS FINANCIEROS NO MONETARIOS  
DEL SECTOR PUBLICO \***

**ACTIVO  
(Continuación)**

(En millones de RD\$)

SALDOS AL FIN DE:	CREDITO INTERNO					Otros Activos	Total del Activo
	Gobierno Central	Entidades Oficiales	Sector Privado	Otros **	Total		
1976	75.0	2.0	153.1	0.1	230.2	9.9	265.2
1977	85.0	1.2	169.8	0.1	256.1	11.5	291.4
1978	94.4	-	186.0	0.1	280.5	13.7	315.9
1979	38.9	-	241.7	0.1	280.7	10.7	327.1
1980	50.6	-	277.4	0.1	328.1	12.7	402.3
<b>1978</b>							
1er. Trimestre	85.2	1.2	179.7	0.1	266.2	11.8	298.5
2do. "	56.7	-	202.4	0.1	259.2	12.5	291.3
3er. "	66.9	-	193.4	0.1	260.4	12.8	291.5
4to. "	94.4	-	186.0	0.1	280.5	13.7	315.9
<b>1979</b>							
1er. Trimestre	50.8	-	190.8	0.1	241.7	13.8	277.9
2do. "	39.1	-	221.7	0.1	260.9	13.1	294.2
3er. "	37.6	-	228.8	0.1	266.5	15.9	304.0
4to. "	38.9	-	241.7	0.1	280.7	10.7	327.1
<b>1980</b>							
1er. Trimestre	40.3	-	269.6	0.1	310.0	11.4	378.4
2do. "	43.0	-	281.7	0.1	324.8	11.8	391.5
3er. "	52.1	-	284.8	0.1	337.0	13.1	408.0
4to. "	50.6	-	277.4	0.1	328.1	12.7	402.3
<b>1980</b>							
Enero	39.3	-	250.0	0.1	289.4	11.1	338.8
Febrero	39.6	-	256.9	0.1	296.6	10.6	350.4
Marzo	40.0	-	261.9	0.1	302.0	11.1	357.2
Abril	40.3	-	269.6	0.1	310.0	11.4	378.4
Mayo	42.7	-	276.8	0.1	319.6	11.5	380.4
Junio	43.0	-	281.7	0.1	324.8	11.8	391.5
Julio	43.7	-	284.7	0.1	328.5	12.5	396.0
Agosto	49.4	-	282.8	0.1	332.3	12.9	398.8
Septiembre	52.1	-	284.8	0.1	337.0	13.1	408.0
Octubre	66.1	-	276.7	0.1	342.9	13.1	410.7
Noviembre	57.3	-	280.1	0.1	337.5	12.9	409.1
Diciembre	50.6	-	277.4	0.1	328.1	12.7	402.3
<b>1981</b>							
Enero	50.4	-	280.8	0.1	331.3	13.7	412.1

\* Incluye: Banco Agrícola; Corporación de Fomento Industrial, (C. F. I.); Banco Nacional de la Vivienda (B. N. V.) Caja de Ahorros para Obrero y Monte de Piedad e Instituto de Desarrollo y Crédito Cooperativo (IDECOOP).

\*\* Intereses ganados por cobrar.

A partir de septiembre de 1980, todas las cifras están sujetas a rectificación.

**BALANCE CONSOLIDADO DE LOS INTERMEDIARIOS FINANCIEROS NO MONETARIOS  
DEL SECTOR PUBLICO\***

**PASIVO  
(Continuación)**

(En millones de RD\$)

SALDOS AL FIN DE:	Pasivos Internacionales	OBLIGACIONES CON EL SISTEMA BANCARIO			OBLIGACIONES CON EL SECTOR PRIVADO			
		Banco Central FIDE e INFRATUR	Bancos Comerciales	T o t a l	Valores de Renta Fija en Circulación	Depósitos 1/	Otras	T o t a l
1976	33.1	51.6	6.4	58.0	10.1	6.6	2.8	19.5
1977	34.9	61.4	7.2	68.6	16.0	6.8	13.8	36.6
1978	34.5	69.1	6.5	75.6	21.6	7.1	20.0	30.7
1979	31.4	69.5	9.8	79.3	22.3	20.2	3.0	45.5
1980	27.4	93.0	14.9	107.9	30.2	34.2	4.2	68.6
<b>1 9 7 8</b>								
1er. Trimestre	34.0	62.1	7.4	69.5	18.3	7.9	2.8	29.0
2do. "	35.8	71.9	7.6	79.5	18.5	7.6	2.2	28.3
3er. "	35.0	65.8	7.8	73.6	21.3	7.3	2.1	30.7
4to. "	34.5	69.1	6.5	75.6	21.6	7.1	2.0	30.7
<b>1 9 7 9</b>								
1er. Trimestre	33.7	55.2	6.5	61.7	22.4	7.7	1.2	31.3
2do. "	33.5	62.0	8.8	70.8	22.5	11.1	1.4	35.0
3er. "	32.1	63.8	11.1	74.9	22.6	13.5	3.8	39.9
4to. "	31.4	69.5	9.8	79.3	22.3	20.2	3.0	45.5
<b>1 9 8 0</b>								
1er. Trimestre	30.0	79.9	14.8	94.7	25.4	28.9	3.1	57.4
2do. "	29.6	96.0	15.6	111.6	27.3	32.1	3.6	63.0
3er. "	28.1	98.9	15.7	114.6	28.9	32.1	4.1	65.1
4to. "	27.4	93.0	14.9	107.9	30.2	34.2	4.2	68.6
<b>1 9 8 0</b>								
Enero	31.4	73.1	10.6	83.7	22.9	24.4	3.2	50.5
Febrero	30.0	79.1	13.9	90.0	24.1	26.6	3.1	53.8
Marzo	30.0	79.9	14.8	94.7	25.4	28.9	3.1	57.4
Abril	29.7	95.7	15.8	111.5	26.0	32.2	3.3	61.5
Mayo	29.5	96.8	15.5	112.3	26.5	32.1	3.7	62.3
Junio	29.6	96.0	15.6	111.6	27.3	32.1	3.6	63.0
Julio	29.6	96.2	15.2	111.4	27.7	32.6	3.7	64.0
Agosto	28.8	96.7	15.3	112.0	27.6	32.2	3.9	63.7
Septiembre	28.1	98.9	15.7	114.6	28.9	32.1	4.1	65.1
Octubre	27.7	95.5	14.8	110.3	29.0	31.5	4.3	64.8
Noviembre	27.5	93.3	15.8	109.1	30.3	31.9	4.0	66.2
Diciembre	27.4	93.0	14.9	107.9	30.2	34.2	4.2	68.6
<b>1 9 8 1</b>								
Enero	27.4	95.4	15.1	110.5	31.0	38.2	4.4	73.6

\* Incluye: Banco Agrícola; Corporación de Fomento Industrial (C.F.I.); Banco Nacional de la Vivienda (B. N. V.); Caja de Ahorros para Obreros y Monte de Piedad e Instituto de Desarrollo y Crédito Cooperativo (IDECOOP).

1/ A partir de Octubre 1979 Incluye Depósitos del Banco Central y Bancos Comerciales.

A partir de septiembre de 1980, todas las cifras están sujetas a rectificación.

**BALANCE CONSOLIDADO DE LOS INTERMEDIARIOS FINANCIEROS NO MONETARIOS  
DEL SECTOR PUBLICO \***  
**PASIVO**  
**(Conclusión)**

(En millones de RD\$)

SALDOS AL FIN DE:	OBLIGACIONES CON EL SECTOR PUBLICO			Otros Pasivos	Total del Pasivo
	Capital, Reservas y Resultados	Otras	Total		
1976	110.7	43.5	154.2	0.4	265.2
1977	110.5	40.2	150.7	0.6	291.4
1978	126.2	24.5	150.7	24.4	315.9
1979	134.1	28.2	162.3	8.6	327.1
1980	143.6	41.6	185.2	13.2	402.3
1978					
1er. Trimestre	111.0	41.9	152.9	13.1	298.5
2do. "	120.8	19.0	139.8	7.9	291.3
3er. "	123.5	19.5	143.0	9.2	291.5
4to. "	126.2	24.5	150.7	24.4	315.9
1979					
1er. Trimestre	121.8	18.7	140.5	10.7	277.9
2do. "	119.7	19.5	139.2	15.7	294.2
3er. "	125.1	20.5	145.6	11.5	304.0
4to. "	134.1	28.2	162.3	8.6	327.1
1980					
1er. Trimestre	137.0	29.2	166.2	8.9	357.2
2do. "	143.5	34.1	177.6	9.7	391.5
3er. "	149.2	39.1	188.3	11.9	408.0
4to. "	143.6	41.6	185.2	13.2	402.3
1980					
Enero	135.5	28.1	163.6	9.6	338.8
Febrero	135.7	28.1	163.8	9.8	350.4
Marzo	137.0	29.2	166.2	8.9	357.2
Abril	136.9	29.1	166.0	9.7	378.4
Mayo	137.0	29.5	166.5	10.3	380.9
Junio	143.5	34.1	177.6	9.7	391.5
Julio	143.9	36.7	180.6	10.4	396.0
Agosto	145.7	36.9	182.6	11.7	398.8
Septiembre	149.2	39.1	188.3	11.9	408.0
Octubre	154.6	39.1	193.7	14.2	410.7
Noviembre	150.3	41.7	192.0	14.3	409.1
Diciembre	143.6	41.6	185.2	13.2	402.3
1981					
Enero	145.0	41.7	186.7	13.9	412.1

\* Incluye Banco Agrícola; Corporación de Fomento Industrial (C. F. I.); Banco Nacional de la Vivienda (B. N. V.); Caja de Ahorros para Obreros y Monte de Piedad e Instituto de Desarrollo y Crédito Cooperativo (IDECOOP).

A partir de septiembre de 1980, todas las cifras estan sujeta a rectificación.

**BALANCE CONSOLIDADO DE LAS INSTITUCIONES FINANCIERAS NO MONETARIAS  
DEL SECTOR PRIVADO \*  
ACTIVO**

(En millones de RD\$)

SALDOS AL FIN DE:	E F E C T I V O				Total	Activos Internacionales
	En Caja	E N B A N C O S				
		Banco Central	Otros			
1976	1.0	0.2	36.4	37.6	0.0	
1977	1.2	0.2	14.6	16.0	0.0	
1978	2.4	0.7	13.9	17.0	0.0	
1979	2.1	1.7	27.5	31.3	0.0	
1980	2.6	4.1	27.0	33.7	0.0	
1978						
1er. Trimestre	1.1	0.5	15.1	16.7	0.0	
2do. "	1.4	0.4	13.3	15.1	0.0	
3er. "	1.6	0.8	15.3	17.7	0.0	
4to. "	2.4	0.7	13.9	17.0	0.0	
1979						
1er. Trimestre	1.6	1.2	18.4	21.2	0.0	
2do. "	1.8	0.8	19.9	22.5	0.0	
3er. "	1.8	1.4	18.5	21.7	0.0	
4to. "	2.1	1.7	27.5	31.3	0.0	
1980						
1er. Trimestre	2.0	2.1	27.7	31.8	0.0	
2do. "	2.6	3.5	27.1	33.2	0.0	
3er. "	2.4	3.3	24.9	30.6	0.0	
4to. "	2.6	4.1	27.0	33.7	0.0	
1980						
Enero	2.2	1.6	29.2	33.0	0.0	
Febrero	1.7	2.1	31.3	35.1	0.0	
Marzo	2.0	2.1	27.7	31.8	0.0	
Abril	1.9	2.4	26.8	31.1	0.0	
Mayo	2.9	2.6	26.4	31.9	0.0	
Junio	2.6	3.5	27.1	33.2	0.0	
Julio	2.3	3.0	24.7	30.0	0.0	
Agosto	2.4	2.9	25.7	31.0	0.0	
Septiembre	2.4	3.3	24.9	30.6	0.0	
Octubre	2.3	3.6	22.5	28.4	0.0	
Noviembre	2.1	3.4	23.8	29.3	0.0	
Diciembre	2.6	4.1	27.0	33.7	0.0	
1981						
Enero**	2.0	4.5	28.0	34.5	0.0	

\* Incluye: Asociaciones de Ahorros y Préstamos, Sociedades Financieras Privadas (Ley 292) y Bancos Hipotecarios (Ley 171).

\*\* Cifras sujetas a rectificación.

**BALANCE CONSOLIDADO DE LAS INSTITUCIONES FINANCIERAS NO MONETARIAS  
DEL SECTOR PRIVADO \***

**ACTIVO  
(Continuación)**

(En millones de RD\$)

SALDOS AL FIN DE:	CREDITO INTERNO					Otros Activos	Total de Activo
	Gobierno Central	Entidades Oficiales	Sector Privado	Otros **	Total		
1976	-	0.4	179.1	2.3	181.8	6.5	225.9
1977	-	0.4	267.6	2.6	270.6	9.8	296.4
1978	-	5.6	351.7	3.9	361.2	14.4	392.6
1979	-	4.6	460.1	4.3	469.0	20.7	521.6
1980	-	6.0	596.7	9.5	612.2	29.2	675.1
1978							
1er. Trimestre	-	3.5	282.1	5.5	291.1	10.2	318.0
2do. "	-	4.0	313.5	6.3	323.8	10.0	348.9
3er. "	-	4.3	329.1	4.7	337.1	12.7	367.5
4to. "	-	5.6	351.7	3.9	361.2	14.4	392.6
1979							
1er. Trimestre	-	4.9	370.9	2.5	378.3	15.3	414.8
2do. "	-	5.2	393.8	4.1	403.1	17.5	443.1
3er. "	-	5.7	416.9	4.9	427.5	17.9	467.1
4to. "	-	4.6	460.1	4.3	469.0	20.7	521.0
1980							
1er. Trimestre	-	2.9	496.5	4.4	503.8	22.5	560.0
2do. "	-	5.6	534.0	5.1	544.7	23.8	601.7
3er. "	-	6.0	560.7	10.3	577.0	26.9	634.5
4to. "	-	6.0	596.7	9.5	612.2	29.2	675.1
1980							
Enero	-	4.8	471.0	4.1	479.9	21.6	534.5
Febrero	-	4.6	484.4	4.2	498.2	21.8	550.1
Marzo	-	2.9	496.5	4.4	503.8	22.5	560.0
Abril	-	4.9	513.4	4.8	523.1	22.5	576.7
Mayo	-	4.9	527.2	4.9	537.0	23.3	592.2
Junio	-	5.6	534.0	5.1	544.7	23.8	601.7
Julio	-	6.0	544.1	5.2	555.3	24.8	610.1
Agosto	-	6.0	552.2	11.1	569.3	25.9	626.2
Septiembre	-	6.0	560.7	10.3	577.0	26.9	634.5
Octubre	-	6.2	573.3	9.6	589.1	28.2	645.7
Noviembre	-	6.0	579.0	9.4	594.4	28.9	652.6
Diciembre	-	6.0	596.7	9.5	612.2	29.2	675.1
1981							
Enero***	-	6.0	601.6	9.4	617.0	28.9	680.4

\* Incluye: Asociaciones de Ahorros y Préstamos Financieras Privadas (Ley 292) y Bancos Hipotecarios (Ley 171).

\*\* Intereses ganados por cobrar.

\*\*\* Cifras sujetas a rectificación.

**BALANCE CONSOLIDADO DE LAS INSTITUCIONES FINANCIERAS NO MONETARIAS  
DEL SECTOR PRIVADO\***

**P A S I V O  
(Continuación)**

(En millones de RD\$)

SALDOS AL FIN DE	Pasivos Internacio- nales	OBLIGACIONES CON EL SISTEMA BANCARIO			OBLIGACIONES CON EL SECTOR PRIVADO				
		Banco Central, FIDE e INFRATUR	Bancos Comerciales	Total	Valores de Renta Fija en Circulación	Depósitos ***	Capital, Reservas y Resultados **	Otras	Total
1976	15.1	34.0	3.5	37.5	12.8	114.9	28.0	4.7	160.4
1977	16.2	43.4	3.8	47.2	24.8	145.3	39.4	6.8	216.3
1978	17.0	57.5	2.3	59.8	43.3	185.5	53.9	11.0	293.7
1979	14.7	75.8	6.3	82.1	82.8	225.9	73.0	20.3	402.0
1980	11.5	98.9	6.8	105.7	128.3	289.1	91.8	22.0	531.2
<b>1 9 7 8</b>									
1er. Trimestre	19.2	45.8	3.7	49.5	27.5	153.7	41.0	7.9	230.1
2do. "	18.2	48.1	3.2	51.3	33.7	162.5	44.7	17.7	258.6
3er. "	18.3	52.4	3.1	55.5	36.7	170.3	51.6	11.1	269.7
4to. "	17.0	57.5	2.3	59.8	43.3	185.5	53.9	11.0	293.7
<b>1 9 7 9</b>									
1er. Trimestre	16.3	62.4	2.5	64.9	51.6	189.3	57.3	13.0	311.2
2do. "	15.3	65.9	4.8	70.7	61.6	198.7	60.7	13.0	334.0
3er. "	15.4	71.2	5.0	76.2	76.7	195.9	64.2	15.4	352.2
4to. "	14.7	75.8	6.3	82.1	82.8	225.9	73.0	20.3	402.0
<b>1 9 8 0</b>									
1er. Trimestre	14.0	84.6	5.5	90.1	98.2	236.8	74.3	23.6	433.9
2do. "	13.2	90.6	7.1	97.7	112.2	253.4	81.8	20.9	468.3
3er. "	12.5	95.2	6.8	102.0	116.4	266.1	87.7	24.7	494.9
4to. "	11.5	98.9	6.8	105.7	128.3	289.1	91.8	22.9	531.2
<b>1 9 8 0</b>									
Enero	14.7	78.2	5.9	84.1	96.6	223.5	74.3	20.4	414.8
Febrero	14.6	82.3	5.4	87.7	93.8	235.0	75.1	22.0	425.9
Marzo	14.0	84.6	5.5	90.1	98.2	236.8	75.3	23.6	433.9
Abril	13.7	86.0	6.5	92.5	102.3	245.7	78.3	21.8	448.1
Mayo	13.6	88.1	7.9	96.0	106.2	250.7	79.9	22.7	459.5
Junio	13.2	90.6	7.1	97.7	112.2	253.4	81.8	20.9	468.3
Julio	13.0	92.0	6.2	98.2	113.4	256.0	84.0	21.8	475.2
Agosto	13.1	93.5	7.7	101.2	117.4	262.1	85.8	21.7	487.0
Septiembre	12.5	95.2	6.8	102.0	116.4	266.1	87.7	24.7	494.9
Octubre	12.3	96.9	6.4	103.3	123.2	286.6	89.4	23.7	504.9
Noviembre	12.4	97.8	6.9	104.7	125.0	270.2	90.7	23.8	509.7
Diciembre	11.5	98.9	6.8	105.7	128.3	289.1	91.8	22.0	531.2
<b>1 9 8 1</b>									
Enero****	11.4	99.6	6.8	106.4	118.6	301.9	92.9	22.0	535.4

\* Incluye: Asociaciones de Ahorros y Préstamos; Sociedades Financieras Privadas (Ley 292) y Bancos Hipotecarios (Ley 171).

\*\* Reclasificación a partir de enero 1980

\*\*\* Incluye: Depósitos a plazo, Fondos en administración, fondos en fideicomiso, certificados provisionales de cédulas hipotecarias, y otros fondos.

\*\*\*\* Cifras sujetas a rectificación.

**BALANCE CONSOLIDADO DE LOS INTERMEDIARIOS FINANCIEROS NO MONETARIOS  
DEL SECTOR PRIVADO \***

**P A S I V O  
(Conclusión)**

(En millones de RD\$)

SALDOS AL FIN DE:	Obligaciones con Sector Público	Otros Pasivos	Total del Pasivo
1976	2.9	10.0	225.9
1977	3.4	13.3	296.4
1978	3.6	18.5	392.6
1979	2.6	19.6	521.0
1980	3.6	23.1	675.1
<b>1 9 7 8</b>			
1er. Trimestre	3.8	15.4	318.0
2do. "	2.9	17.9	348.9
3er. "	4.5	19.5	367.5
4to. "	3.6	18.5	392.6
<b>1 9 7 9</b>			
1er. Trimestre	3.6	18.8	414.8
2do. "	3.6	19.5	443.1
3er. "	2.6	20.7	467.1
4to. "	2.6	19.6	521.0
<b>1 9 8 0</b>			
1er. Trimestre	2.6	19.4	560.0
2do. "	2.7	19.8	601.7
3er. "	3.9	21.2	634.5
4to. "	3.6	23.1	675.1
<b>1 9 8 0</b>			
Enero	2.6	18.3	534.5
Febrero	2.6	19.3	550.1
Marzo	2.6	19.4	560.0
Abril	2.5	19.9	576.7
Mayo	2.6	20.5	592.2
Junio	2.7	19.8	601.7
Julio	3.4	20.3	610.1
Agosto	3.6	21.3	626.2
Septiembre	3.9	21.2	634.5
Octubre	3.8	21.4	645.7
Noviembre	3.6	22.2	652.6
Diciembre	3.6	23.1	675.1
<b>1 9 8 1</b>			
Enero**	3.6	23.6	680.4

\* Incluye: Asociaciones de Ahorros y Préstamos, Sociedades Financieras Privadas (Ley 292) y Bancos Hipotecarios (Ley 171).

\*\* Cifras sujetas a rectificación.

**BALANCE CONSOLIDADO DE LOS INTERMEDIARIOS FINANCIEROS NO MONETARIOS**  
**SOCIEDADES FINANCIERAS PRIVADAS**  
**A C T I V O**

( En millones de RD\$ )

SALDOS AL FIN DE:	E F E C T I V O				Total	Activos Internacionales
	En Caja	E N B A N C O S				
		Banco Central	Otros			
1976	0.0	0.2	1.8	2.0	0.0	
1977	0.0	0.2	2.1	2.3	0.0	
1978	0.3	0.7	0.9	1.9	0.0	
1979	0.6	1.4	1.5	3.5	0.0	
1980	0.9	1.8	1.9	4.6	0.0	
<b>1 9 7 8</b>						
1er. Trimestre	0.0	0.5	1.6	2.1	0.0	
2do. "	0.0	0.4	0.9	1.3	0.0	
3er. "	0.2	0.8	1.3	2.3	0.0	
4to. "	0.3	0.7	0.9	1.9	0.0	
<b>1 9 7 9</b>						
1er. Trimestre	0.1	1.7	0.7	2.0	0.0	
2do. "	0.3	0.8	1.0	2.1	0.0	
3er. "	0.3	1.2	1.5	3.0	0.0	
4to. "	0.6	1.4	1.5	3.5	0.0	
<b>1 9 8 0</b>						
1er. Trimestre	0.5	1.1	1.2	2.8	0.0	
2do. "	1.1	1.3	1.6	4.0	0.0	
3er. "	0.9	1.4	1.5	3.8	0.0	
4to. "	0.9	1.8	1.9	4.6	0.0	
<b>1 9 8 0</b>						
Enero	0.3	1.1	1.3	2.7	0.0	
Febrero	0.2	1.3	1.5	3.0	0.0	
Marzo	0.5	1.1	1.2	2.8	0.0	
Abril	0.4	1.5	1.8	3.7	0.0	
Mayo	1.5	1.5	1.4	4.4	0.0	
Junio	1.1	1.3	1.6	4.0	0.0	
Julio	1.7	1.8	1.4	3.9	0.0	
Agosto	0.8	1.2	1.4	3.4	0.0	
Septiembre	0.9	1.4	1.5	3.8	0.0	
Octubre	0.7	1.6	1.3	3.6	0.0	
Noviembre	0.4	1.3	1.4	3.1	0.0	
Diciembre	0.9	1.8	1.9	4.6	0.0	
<b>1 9 8 1</b>						
Enero	0.3	1.7	1.8	3.8	0.0	

**FALANCE CONSOLIDADO DE LOS INTERMEDIARIOS FINANCIEROS NO MONETARIOS  
SOCIEDADES FINANCIERAS PRIVADAS**

**ACTIVO  
(Continuación)**

(En millones de RD\$)

SALDOS AL FIN DE:	CREDITO INTERNO					Otros Activos	Total del Activo
	Gobierno Central	Entidades Oficiales	Sector Privado	Otros *	Total		
1976	-	0.1	64.7	2.0	66.8	2.1	70.9
1977	-	0.1	83.4	2.2	85.7	3.5	91.5
1978	-	2.8	104.7	2.4	109.9	5.4	117.2
1979	-	2.0	129.5	2.7	134.2	8.5	146.2
1980	-	2.2	156.5	4.5	163.2	10.3	178.1
1978							
1er. Trimestre	-	0.8	88.3	3.6	92.7	3.1	98.0
2do. "	-	1.2	93.4	3.9	98.5	3.0	102.8
3er. "	-	0.5	101.5	2.9	104.9	4.4	111.6
4to. "	-	2.8	104.7	2.4	109.9	5.4	117.2
1979							
1er. Trimestre	-	2.0	108.6	2.5	113.1	5.4	120.5
2do. "	-	2.2	115.4	2.6	120.2	6.5	128.8
3er. "	-	3.0	120.4	3.0	126.4	7.0	136.4
4to. "	-	2.0	129.5	2.7	134.2	8.5	146.2
1980							
1er. Trimestre	-	1.9	140.4	3.3	145.6	8.4	156.8
2do. "	-	2.1	147.6	3.8	153.5	8.6	166.1
3er. "	-	2.5	152.4	4.3	159.2	9.5	172.5
4to. "	-	2.2	156.5	4.5	163.2	10.3	178.1
1980							
Enero	-	2.1	132.8	3.1	138.0	8.7	149.4
Febrero	-	1.9	138.3	3.2	143.4	8.4	154.8
Marzo	-	1.9	140.4	3.3	145.6	8.4	156.8
Abril	-	2.0	141.8	3.5	147.3	8.3	159.3
Mayo	-	2.0	144.6	3.7	150.3	8.3	163.0
Junio	-	2.1	147.6	3.8	153.5	8.6	166.1
Julio	-	2.2	149.8	3.8	155.8	8.6	168.3
Agosto	-	2.5	151.8	4.1	158.4	8.7	170.5
Septiembre	-	2.5	152.4	4.3	159.2	9.5	172.5
Octubre	-	2.6	154.7	4.3	161.6	9.8	175.0
Noviembre	-	2.2	156.2	4.5	162.9	10.1	176.1
Diciembre	-	2.2	156.5	4.5	163.2	10.3	178.1
1981							
Enero	-	2.2	158.8	4.8	165.8	9.9	179.5

\* Intereses ganados por cobrar.

**BALANCE CONSOLIDADO DE LOS INTERMEDIARIOS FINANCIEROS NO MONETARIOS  
SOCIEDADES FINANCIERAS PRIVADAS**

**PASIVO  
(Continuación)**

(En millones de RD\$)

SALDOS AL FIN DE:	Pasivos Internacionales	OBLIGACIONES CON EL SISTEMA BANCARIOS			OBLIGACIONES CON EL SECTOR PRIVADO			
		Banco Central FIDE e INFRATUR	Bancos Comerciales	Total	Valores de Renta Fija en Circulación	Capital, Reservas y Resultados	Otras	Total
1976	15.1	34.0	3.5	37.5	1.8	13.7	0.5	16.0
1977	16.2	43.4	3.8	47.2	3.4	18.6	2.1	24.1
1978	17.0	57.5	2.2	59.7	8.2	23.3	4.2	35.7
1979	14.7	75.8	2.2	78.0	11.3	28.2	8.6	48.1
1980	11.5	98.9	2.0	100.9	18.3	33.2	7.7	59.2
1978								
1er. Trimestre	19.2	45.8	3.5	49.3	4.1	18.7	2.4	24.8
2do. "	18.2	48.1	3.2	51.3	6.1	20.1	2.8	29.0
3er. "	18.3	52.4	3.1	55.5	6.2	22.7	3.3	32.2
4to. "	17.0	57.5	2.2	59.7	8.2	23.3	4.2	35.7
1979								
1er. Trimestre	16.3	60.6	2.5	63.1	8.3	23.1	4.5	35.9
2do. "	15.3	65.9	2.5	68.4	11.2	24.2	4.3	39.7
3er. "	15.4	71.2	2.2	73.4	11.9	25.6	4.8	42.3
4to. "	14.7	75.8	2.2	78.0	11.3	28.2	8.6	48.1
1980								
1er. Trimestre	14.0	84.6	2.1	86.7	12.9	28.2	8.9	50.0
2do. "	13.2	90.6	1.8	92.4	15.5	30.0	9.0	54.5
3er. "	12.5	95.2	2.4	97.6	16.5	31.4	8.5	56.4
4to. "	11.5	98.9	2.0	100.9	18.3	33.2	7.7	59.2
1980								
Enero	14.7	78.2	2.0	80.2	12.4	28.4	8.0	48.8
Febrero	14.6	82.3	2.2	84.5	12.5	28.7	8.5	49.7
Marzo	14.0	84.6	2.1	86.7	12.9	28.2	8.9	50.0
Abril	13.7	86.0	2.2	88.2	13.3	29.1	9.2	51.6
Mayo	13.6	88.1	2.4	90.5	14.1	29.5	9.5	53.1
Junio	13.2	90.6	1.8	92.4	15.5	30.0	9.0	54.5
Julio	13.0	92.0	1.9	93.9	15.4	30.7	9.8	55.9
Agosto	13.1	93.5	2.7	96.2	15.7	30.7	9.0	55.4
Septiembre	12.5	95.2	2.4	97.6	16.5	31.4	8.5	56.4
Octubre	12.3	96.9	2.5	99.4	17.5	32.0	7.7	57.2
Noviembre	12.4	97.8	2.3	100.1	17.9	32.3	7.1	57.3
Diciembre	11.5	98.9	2.0	100.9	18.3	33.2	7.7	59.2
1981								
Enero	11.4	99.6	2.0	101.6	18.5	33.5	7.7	59.7

**BALANCE CONSOLIDADO DE LOS INTERMEDIARIOS FINANCIEROS NO MONETARIOS**  
**SOCIEDADES FINANCIERAS PRIVADAS**  
**P A S I V O**  
**(Conclusión)**

(En millones de RD\$)

SALDOS AL FIN DE:	Obligaciones con el Sector Público	Otros Pasivos	Total del Pasivo
1976	0.5	1.5	70.9
1977	0.6	3.4	91.5
1978	0.9	3.9	117.2
1979	0.7	4.7	146.2
1980	0.3	6.2	178.1
1 9 7 8			
1er. Trimestre	0.6	3.7	98.0
2do. "	0.6	3.7	102.8
3er. "	0.6	5.0	111.6
4to. "	0.9	3.9	117.2
1 9 7 9			
1er. Trimestre	0.9	4.3	120.5
2do. "	0.9	4.5	128.8
3er. "	0.8	4.5	136.4
4to. "	0.7	4.7	146.2
1 9 8 0			
1er. Trimestre	0.7	5.4	156.8
2do. "	0.6	5.4	166.1
3er. "	0.3	5.7	172.5
4to. "	0.3	6.2	178.1
1 9 8 0			
Enero	0.7	5.0	149.4
Febrero	0.7	5.3	154.8
Marzo	0.7	5.4	156.8
Abril	0.6	5.2	159.3
Mayo	0.6	5.2	163.0
Junio	0.6	5.4	166.1
Julio	0.3	5.2	168.3
Agosto	0.2	5.6	170.5
Septiembre	0.3	5.7	172.5
Octubre	0.3	5.8	175.0
Noviembre	0.3	6.0	176.1
Diciembre	0.3	6.2	178.1
1 9 8 1			
Enero	0.3	6.5	179.5

**BALANCE CONSOLIDADO DE LOS INTERMEDIARIOS FINANCIEROS NO MONETARIOS**  
**BANCOS HIPOTECARIOS**  
**A C T I V O**

(En millones de RD\$)

SALDOS AL FIN DE:	EFECTIVO			CREDITO INTERNO					Otros Activos	Total del Activo
	En Caja	En Bancos	Total	Gobierno Central	Entidades Oficiales	Sector Privado	Otros *	Total		
1976	0.0	1.1	1.1	-	-	18.9	0.3	19.2	0.4	20.6
1977	0.0	3.6	3.6	-	-	32.5	0.4	32.9	1.3	37.8
1978	0.7	3.4	4.1	-	-	64.3	1.5	65.8	2.4	72.3
1979	0.1	10.8	10.9	-	-	108.5	1.6	110.1	3.3	124.3
1980	0.1	7.2	7.3	0.0	-	155.9	5.0	160.9	7.1	175.3
1978										
1er. Trimestre	0.0	2.4	2.4	-	-	38.0	1.9	39.9	2.0	44.3
2do. "	0.1	2.5	2.6	-	-	45.5	2.4	47.9	2.1	52.6
3er. "	0.1	3.9	4.0	-	-	54.6	1.8	56.4	2.4	62.8
4to. "	0.7	3.4	4.1	-	-	64.3	1.5	65.8	2.4	72.3
1979										
1er. Trimestre	0.1	6.5	6.6	-	-	74.3	1.3	75.6	2.4	84.6
2do. "	-	6.1	6.1	-	-	85.0	1.9	97.4	2.5	95.1
3er. "	-	6.1	6.1	-	-	95.5	1.9	97.4	2.6	106.1
4to. "	0.1	10.8	10.9	-	-	108.5	1.6	110.1	3.3	124.3
1980										
1er. Trimestre	-	10.6	10.6	0.0	-	119.5	1.1	120.6	4.4	135.6
2do. "	0.0	8.9	8.9	0.0	-	132.8	1.3	134.1	4.6	147.6
3er. "	0.0	7.8	7.8	0.1	-	140.8	6.0	146.9	5.7	160.4
4to. "	0.1	7.2	7.3	0.0	-	155.9	5.0	160.9	7.1	175.3
1980										
Enero	0.3	6.0	6.3	0.0	-	118.2	0.9	119.1	3.9	129.3
Febrero	0.0	7.6	7.6	0.0	-	121.5	1.1	122.6	4.0	134.2
Marzo	0.0	5.2	5.2	0.0	-	124.9	1.2	126.1	4.4	135.6
Abril	0.0	6.7	6.7	0.0	-	128.0	1.3	129.3	4.2	140.2
Mayo	0.0	7.5	7.5	0.0	-	130.7	1.2	131.9	4.6	144.0
Junio	0.0	8.9	8.9	0.0	-	132.8	1.3	134.1	4.6	147.6
Julio	0.1	7.0	7.1	0.0	-	137.1	1.4	138.5	5.0	150.6
Agosto	0.1	8.5	8.6	0.0	-	136.4	7.0	143.4	5.7	157.7
Septiembre	0.0	7.8	7.8	0.1	-	140.8	6.0	146.9	5.7	160.4
Octubre	0.1	7.0	7.1	0.1	-	146.7	5.3	152.1	6.3	165.5
Noviembre	0.1	7.1	7.2	0.0	-	149.5	4.9	154.4	6.6	168.2
Diciembre	0.1	7.2	7.3	0.0	-	155.9	5.0	160.9	7.1	175.3
1981										
Enero**	0.1	8.8	8.9	0.0	-	158.5	4.6	163.1	7.2	179.2

\* Intereses ganados por cobrar.

\*\* Cifras sujetas a rectificación.

**BALANCE CONSOLIDADO DE LOS INTERMEDIARIOS FINANCIEROS NO MONETARIOS**  
**BANCOS HIPOTECARIOS**  
**PASIVO**

SALDOS AL FIN DE:	Pasivos Internacionales	OBLIGACIONES CON EL SISTEMA BANCARIO			OBLIGACIONES CON EL SECTOR PRIVADO					Otros Pasivos	Total del Pasivos
		Banco Central, FIDE e INFRA- TUR	Bancos Comerciales	Total	Valores de Renta Fija en Circulación	Depósitos *	Capital, Reserva y Resultados	Otras	Total		
1976	-	-	-	-	11.0	3.8	5.5	0.3	20.6	0.1	20.7
1977	-	-	-	-	21.4	4.9	9.7	1.7	37.7	0.1	37.8
1978	-	-	0.1	0.1	35.1	15.7	17.1	2.4	70.3	1.9	72.3
1979	-	-	4.1	4.1	73.0**	13.1**	29.3	3.1	118.5	1.7	124.3
1980	-	-	4.8	4.8	107.5	17.0	39.6	4.5	168.6	1.9	175.3
<b>1978</b>											
1er. Trimestre	-	-	0.2	0.2	23.4	8.3	10.4	1.4	43.5	0.6	44.3
2do. "	-	-	-	-	27.6	9.5	12.2	2.5	51.8	0.8	52.6
3er. "	-	-	-	-	30.5	12.1	15.5	3.7	61.8	1.0	62.8
4to. "	-	-	0.1	0.1	35.1	15.7	17.1	2.4	70.3	1.9	72.3
<b>1979</b>											
1er. Trimestre	-	-	1.8	1.8	44.1	15.2	20.1	2.0	81.4	1.4	84.6
2do. "	-	-	2.3	2.3	55.2	11.6	22.3	2.1	91.2	1.6	95.1
3er. "	-	-	2.8	2.8	70.2	5.5	23.4	2.3	101.4	1.9	106.1
4to. "	-	-	4.1	4.1	73.0**	13.1**	29.3	3.1	118.5	1.7	124.3
<b>1980</b>											
1er. Trimestre	-	-	3.4	3.4	85.3	9.6	30.8	5.3	131.0	1.2	135.6
2do. "	-	-	5.3	5.3	96.7	6.7	34.5	3.2	141.1	1.2	147.6
3er. "	-	-	4.4	4.4	99.9	10.2	38.0	6.2	154.3	1.7	160.4
4to. "	-	-	4.8	4.8	107.5	17.0	39.6	4.5	168.6	1.9	175.3
<b>1980</b>											
Enero	-	-	3.9	3.9	84.2	7.0	30.1	3.1	124.4	1.0	129.3
Febrero	-	-	3.2	3.2	81.3	14.9	30.4	3.1	129.7	1.3	134.2
Marzo	-	-	3.4	3.4	85.3	9.6	30.8	5.3	131.0	1.2	135.6
Abril	-	-	4.3	4.3	89.0	10.0	32.6	2.9	134.5	1.4	140.2
Mayo	-	-	5.5	5.5	92.1	8.6	33.6	3.0	137.2	1.3	144.0
Junio	-	-	5.3	5.3	96.7	6.7	34.5	3.2	141.1	1.2	147.6
Julio	-	-	4.3	4.3	98.0	8.0	35.6	3.2	144.8	1.5	150.6
Agosto	-	-	5.0	5.0	101.7	9.0	37.0	3.4	151.1	1.6	157.7
Septiembre	-	-	4.4	4.4	99.9	10.2	38.0	6.2	154.3	1.7	160.4
Octubre	-	-	3.9	3.9	105.7	11.0	38.8	4.5	160.0	1.6	165.5
Noviembre	-	-	4.6	4.6	107.1	11.8	39.4	3.7	162.0	1.6	168.2
Diciembre	-	-	4.8	4.8	107.5	17.0	39.6	4.5	168.6	1.9	175.3
<b>1981</b>											
Enero***	-	-	4.8	4.8	100.1	27.3	40.4	4.5	172.3	2.1	179.2

\* Incluye. Depósitos a plazo, fondos en administración, fondos en fideicomiso, Certificados provisionales de cédulas hipotecarias, y otros fondos.

\*\* Cifras rectificadas.

\*\*\* Cifras sujetas a rectificación.

**PRESTAMOS VIGENTES DE LOS INTERMEDIARIOS  
FINANCIEROS NO MONETARIOS**

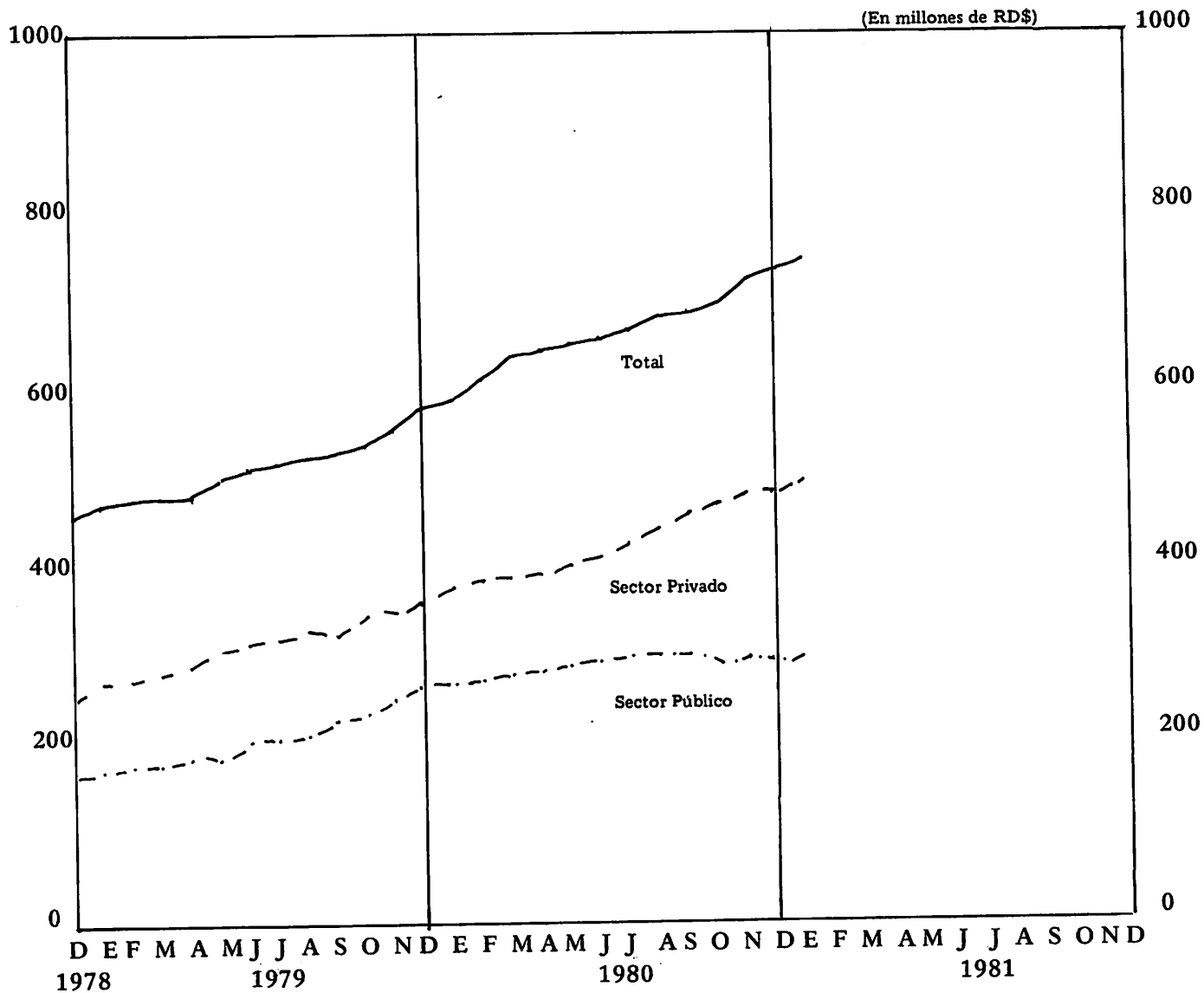

**PRESTAMOS VIGENTES POR INSTITUCIONES DE LOS  
INTERMEDIARIOS FINANCIEROS NO MONETARIOS**

(En millones de RD\$)

DURANTE EL PERIODO:	Banco de la Vivienda	Asociaciones de Ahorros y Préstamos	Bancos Hipotecarios	Banco Agrícola	Sociedades Financieras Privadas	Otras Financieras Públicas*	Total
1976	22.9	76.4	18.9	90.4	58.5	14.8	281.9
1977	30.9	87.4	32.5	106.0	78.4	14.0	349.2
1978	40.4	103.3	64.3	115.9	104.7	12.6	441.2
1979	50.8	127.6	107.3	158.6	119.3	13.7	577.3
1980	35.8	161.0	155.9	195.4	149.2	20.0***	717.3
<b>1978</b>							
1er. Trimestre	33.5	89.6	38.0	112.8	88.4	13.9	376.2
2do. "	35.8	103.5	45.5	144.0	93.4	13.5	435.7
3er. "	39.1	98.0	54.5	123.2	101.5	12.7	429.1
4to. "	40.4	103.3	64.3	115.9	104.7	12.6	441.2
<b>1979</b>							
1er. Trimestre	41.6	107.8	74.2**	118.7	108.6	12.5	463.6
2do. "	43.7	115.2	84.1	146.4	115.4	12.1	516.9
3er. "	46.3	122.8	93.8	142.3	117.2	15.6	537.8
4to. "	50.8	127.6	107.3	158.6	119.3	13.7	577.3
<b>1980</b>							
1er. Trimestre	49.6	131.3	117.7	177.5	128.2	16.9	621.2
2do. "	41.3	142.1	128.3	195.3	139.0	19.0	665.0
3er. "	39.6	151.3	140.8	199.4	144.0	20.1***	695.2
4to. "	35.8	161.0	155.9	195.4	149.2	20.0***	717.3
<b>1980</b>							
Enero	51.1	127.2	111.8	165.0	122.6	14.0	592.7
Febrero	50.4	129.3	114.8	171.0	126.2	15.3	607.0
Marzo	49.6	131.3	117.7	177.5	128.2	16.9	621.2
Abril	48.8	133.7	122.4	185.1	131.6	17.5	639.1
Mayo	48.7	137.9	126.0	191.8	136.4	18.1	658.9
Junio	41.3	142.1	128.3	195.3	139.0	19.0	665.0
Julio	41.2	146.2	132.0	199.1	141.1	19.4	679.0
Agosto	40.0	148.1	136.4	196.9	142.8	20.1	684.3
Septiembre	39.6	151.3	140.8	199.4	144.0	20.1***	695.2
Octubre	38.1	155.3	146.7	192.3	147.2	20.2***	699.8
Noviembre	37.8	159.8	149.5	195.8	148.8	20.3***	712.0
Diciembre	35.8	161.0	155.9	195.4	149.2	20.0***	717.3
<b>1981</b>							
Enero	35.8	161.0***	158.5***	197.9	150.6	20.1***	723.9***

\* Incluye: Corporación de Fomento Industrial; Instituto de Desarrollo y Crédito Cooperativo, (IDECOOP), y Caja de Ahorro para Obreros y Monte de Piedad.

\*\* Cifras rectificadas.

\*\*\* Cifras sujetas a rectificación.

VALORES DE RENTA FIJA EN CIRCULACION DE LOS INTERMEDIARIOS FINANCIEROS NO MONETARIOS

(En millones de RD\$)

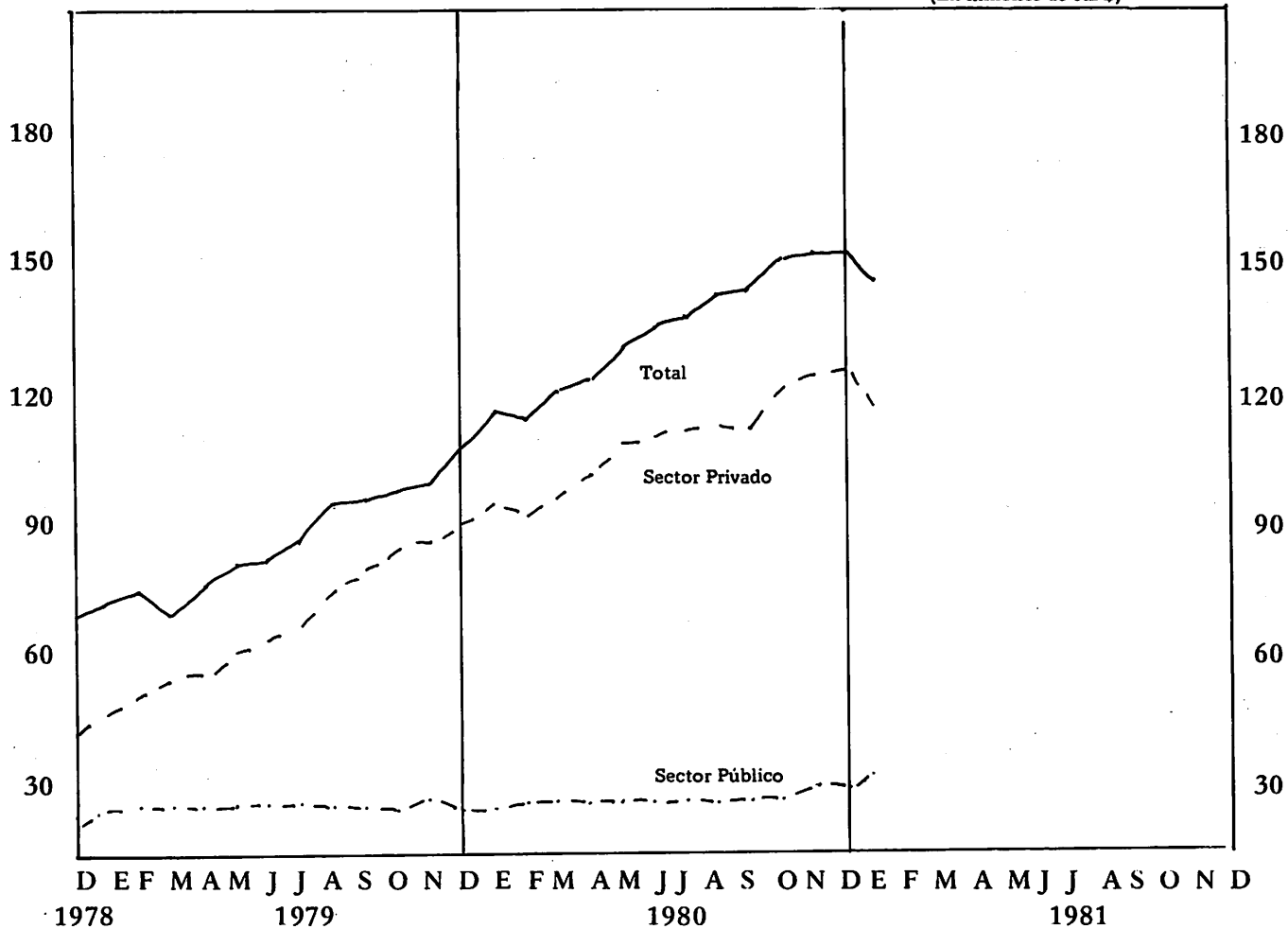

**VALORES DE RENTA FIJA EN CIRCULACION DE LOS  
INTERMEDIARIOS FINANCIEROS NO MONETARIOS**

(En millones de RD\$)

EN CIRCULACION AL FIN DE:	SECTOR PUBLICO				SECTOR PRIVADO			Total Valores en Renta Fija
	Banco Agrícola	Banco Nacional de la Vivienda	Otras Financieras Públicas *	Total	Sociedades Financieras	Bancos Hipotecarios	Total	
1976	3.0	7.0	0.1	10.1	1.8	11.0	12.8	22.9
1977	3.0	12.9	0.1	16.0	3.4	21.4	24.8	40.8
1978	0.6	21.0	0.1	21.6	8.2	35.1	43.3	64.9
1979	0.5	20.1	-	20.6	11.3	73.0**	84.3**	104.9**
1980	0.5	29.7	-	30.2	18.3	107.5	125.8	156.0
1978								
1er. Trimestre	2.6	15.6	0.1	18.3	4.1	23.4	27.5	45.8
2do. "	1.0	17.4	0.1	18.5	6.1	27.6	33.7	52.2
3er. "	1.0	20.2	0.1	21.3	6.2	30.5	36.7	58.0
4to. "	0.6	21.0	-	21.6	8.2	35.1	43.3	64.9
1979								
1er. Trimestre	0.5	21.9	-	22.4	8.3	44.1**	52.4**	65.7
2do. "	0.5	22.0	-	22.4	11.2	55.2**	66.4**	84.0
3er. "	0.5	22.1	-	22.6	11.9	70.2**	82.1**	99.3
4to. "	0.5	20.1	-	20.6	18.3	73.0**	84.3**	104.9**
1980								
1er. Trimestre	0.5	24.9	-	25.4	12.9	85.3	98.2	123.6
2do. "	0.5	26.9	-	27.4	15.5	96.7	112.2	139.6
3er. "	0.5	28.4	-	28.9	16.5	99.9	116.4	145.3
4to. "	0.5	29.7	-	30.2	18.3	107.5	125.8	156.0
1980								
Enero	0.5	22.4	-	22.9	12.4	84.2	96.6	119.6
Febrero	0.5	23.6	-	24.1	12.5	81.3	93.8	117.9
Marzo	0.5	24.9	-	25.4	12.9	85.3	98.2	123.6
Abril	0.5	25.5	-	26.0	13.3	89.0	102.3	128.3
Mayo	0.5	26.0	-	26.5	14.1	92.1	106.2	132.7
Junio	0.5	26.9	-	27.4	15.5	96.7	112.2	139.6
Julio	0.5	27.2	-	27.7	15.4	98.0	113.4	141.1
Agosto	0.5	27.1	-	27.6	15.7	101.7	117.4	145.0
Septiembre	0.5	28.4	-	28.9	16.5	99.9	116.4	145.3
Octubre	0.5	28.5	-	29.0	17.5	105.7	123.2	152.2
Noviembre	0.5	29.8	-	30.3	17.9	107.1	125.0	155.3
Diciembre	0.5	29.7	-	30.2	18.3	107.5	125.8	156.0
1981								
Enero	0.5	30.5	-	31.0	18.5	100.1***	118.6***	149.6***

\* Incluye: Corporación de Fomento Industrial (C. F. I.).

\*\* Cifras rectificadas

\*\*\* Cifras sujetas a rectificación.



**III. ESTADISTICAS DE LAS  
TRANSACCIONES INTERNACIONALES**

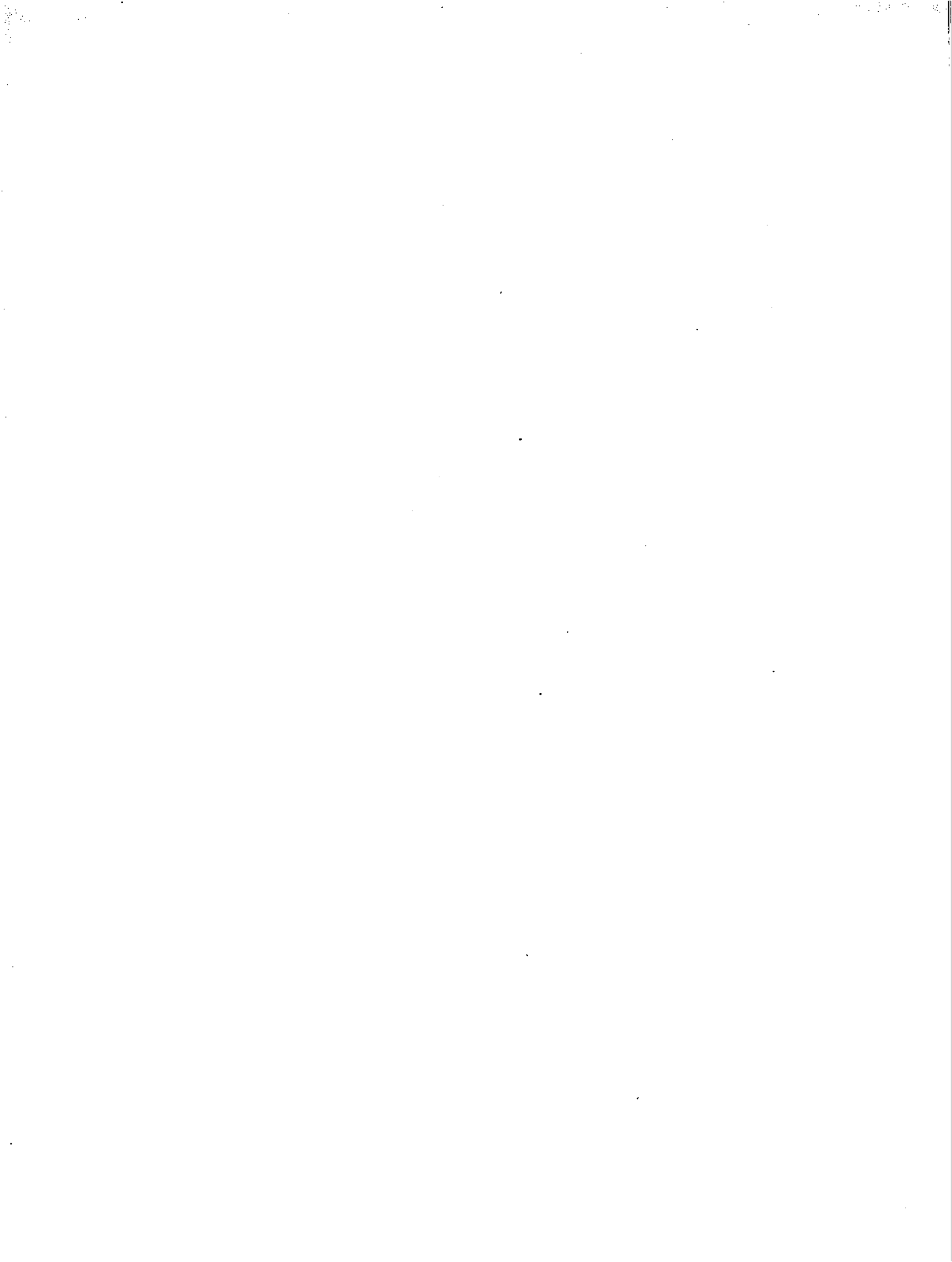

**SECCION A**  
**COMERCIO EXTERIOR**

**Exportaciones, Importaciones y Saldo**

**Indices de las Exportaciones**

**Exportaciones por Productos Principales  
(Acumulado)**

**Principales Productos de Exportación**

**Exportaciones por Grupos Económicos**

**Exportaciones por Productos Principales  
y su Destino (Anual)**

**Exportaciones por Productos Principales  
y su Destino (Acumulado)**

**Exportaciones por Países y Zonas de  
Comercio (Anual)**

**Exportaciones por Países y Zonas de  
Comercio (Acumulado)**

**Exportaciones e Importaciones por Países  
y Zonas de Comercio**

**Exportaciones por Zonas de Comercio**

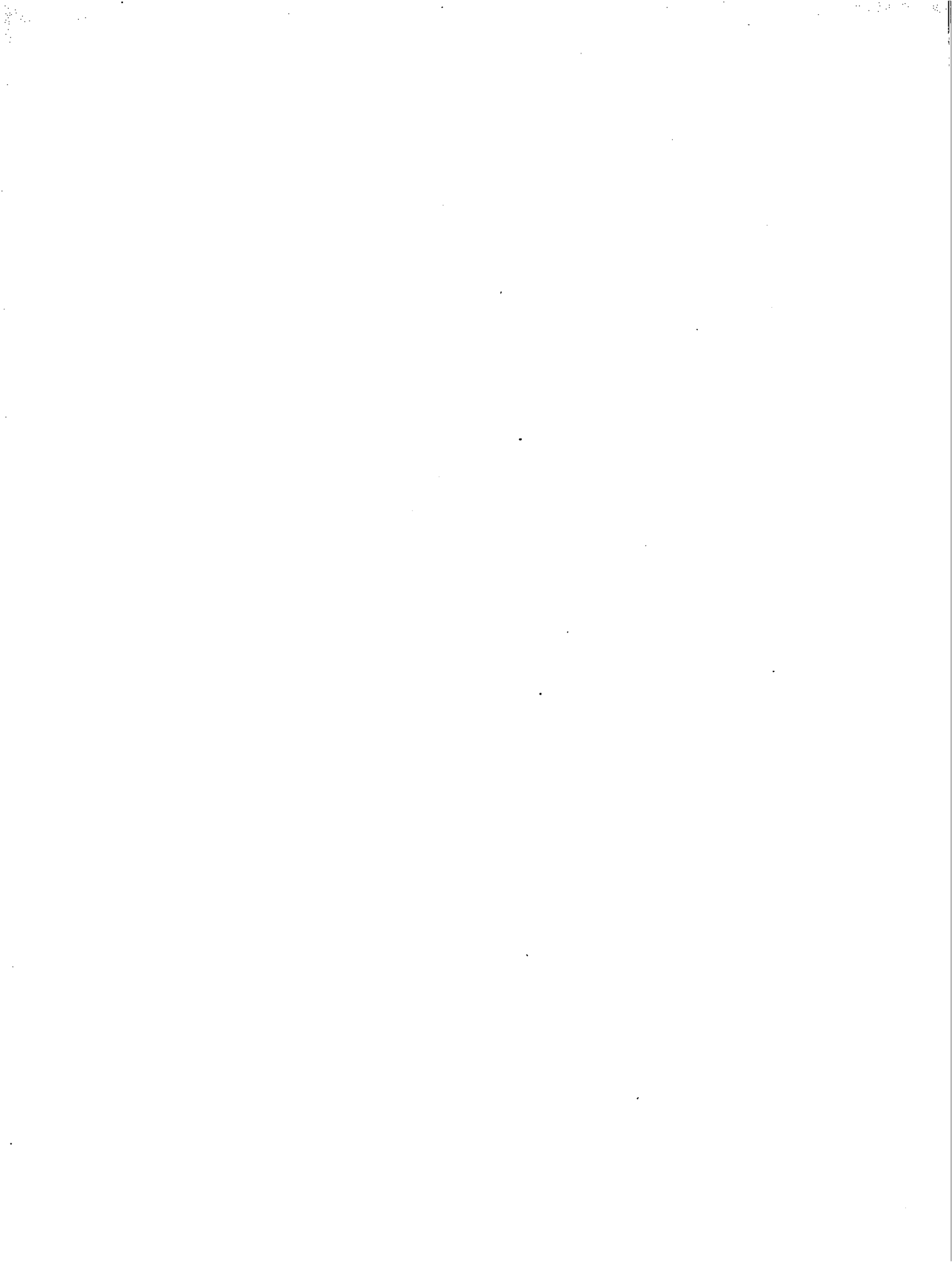

# EXPORTACIONES E IMPORTACIONES

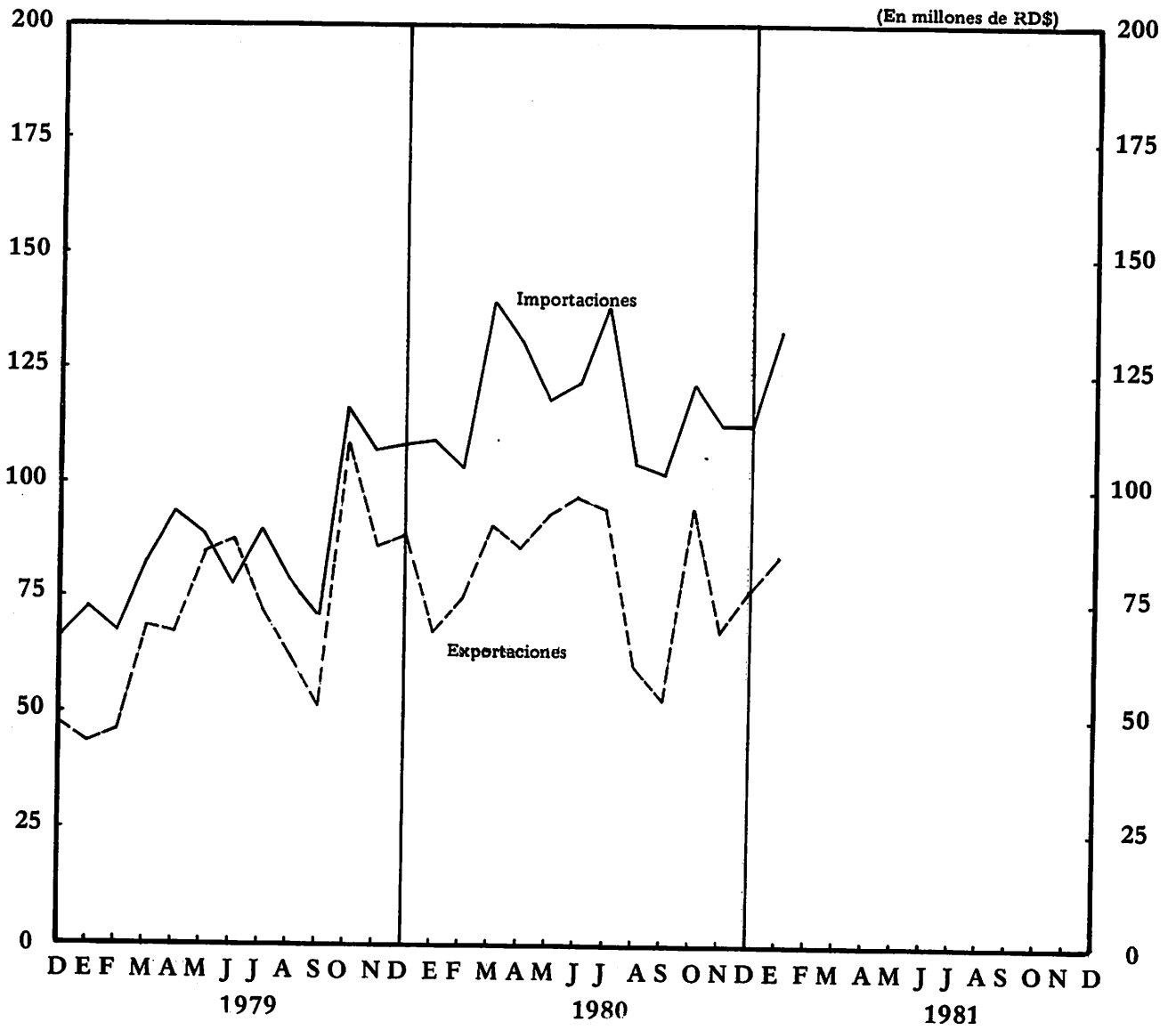

INDICES DE EXPORTACIONES DE LA REPUBLICA DOMINICANA  
1972 = 100

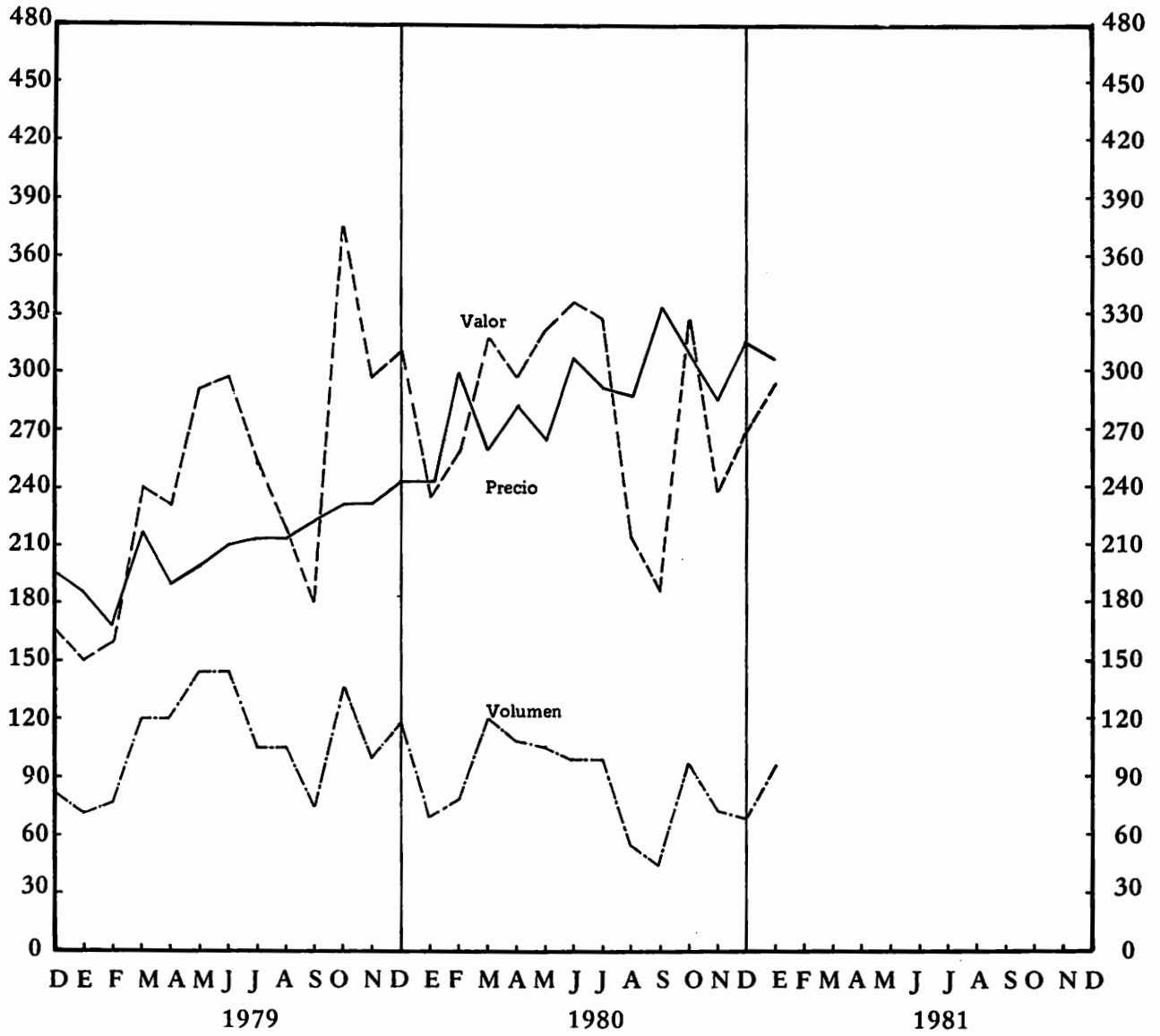

## EXPORTACIONES, IMPORTACIONES Y SALDO \*

(En millones de RD\$)

PERIODO	Exportaciones (FOB)	Importaciones (FOB)	Saldo
1976	716.4		
1977	780.5	763.6	-47.2
1978	675.5	847.8	-67.3
1979	868.6	859.7	-184.2
1980	961.9	1,054.6	-186.0
		1,425.7	-463.8
1977			
4to. Trimestre	203.7	217.4	-13.6
1978			
1er. Trimestre			
2do. "	156.4	229.2	-72.8
3er. "	227.8	223.9	3.9
4to. "	142.0	218.2	-76.2
	149.3	188.4	-39.1
1979			
1er. Trimestre			
2do. "	158.7	221.8	-63.1
3er. "	239.3	259.6	-20.3
4to. "	187.0	240.0	-53.0
	283.6	333.2	-49.6
1980			
1er. Trimestre			
2do. "	234.0	355.4	-121.4
3er. "	276.9	373.4	-96.5
4to. "	210.4	346.5	-136.1
	240.6	350.4	-109.8
1980			
Enero	67.6	109.9	-42.3
Febrero	74.6	104.8	-30.2
Marzo	91.8	140.7	-48.9
Abril	86.4	131.8	-45.4
Mayo	93.3	119.6	-26.3
Junio	97.2	122.0	-24.8
Julio	94.8	139.4	-44.6
Agosto	61.7	107.4	-45.7
Septiembre	53.9	99.7	-45.8
Octubre	95.0	122.5	-27.5
Noviembre	68.2	113.6	-45.4
Diciembre	77.4	114.3	-36.9
1981			
Enero	84.7	134.3	-49.6

\* Cifras sujetas a rectificación

Fuentes: Dirección General de Aduanas y Puertos y Oficina Nacional de Estadística.

**INDICES DE LAS EXPORTACIONES**  
(1 9 7 2 =100)

PERIODO	Volumen	Precio	Valor
1976	123.4	187.7	206.1
1977	109.3	205.6	224.5
1978	96.4	195.9	194.3
1979	110.1	209.4	249.9
1980	84.4	278.6	276.7
1 9 7 7			
4to. Trimestre	101.5	194.3	234.3
1 9 7 8			
1er. Trimestre	74.3	197.4	179.9
2do. "	138.8	191.3	262.1
3er. "	94.7	178.6	163.5
4to. "	77.1	199.6	171.8
1 9 7 9			
1er. Trimestre	91.4	188.6	183.6
2do. "	136.8	195.0	273.5
3er. "	98.2	212.6	215.2
4to. "	117.0	233.5	326.3
1 9 8 0			
1er. Trimestre	89.4	265.5	269.2
2do. "	103.9	278.3	318.6
3er. "	65.3	285.2	242.1
4to. "	78.6	308.4	276.8
1 9 8 0			
Enero	70.0	243.0	233.5
Febrero	77.3	301.3	257.4
Marzo	120.2	257.0	316.8
Abril	106.5	280.7	298.3
Mayo	106.2	264.0	322.0
Junio	99.5	306.0	335.4
Julio	98.4	291.6	327.4
Agosto	54.2	286.9	212.9
Septiembre	43.5	333.6	186.0
Octubre	95.3	308.3	327.8
Noviembre	73.0	284.7	235.6
Diciembre	67.5	314.6	267.1
1 9 8 1			
Enero	95.0	307.0	292.4

**EXPORTACIONES POR PRODUCTOS PRINCIPALES \***  
**ENERO - 1980 - 1981**

P R O D U C T O S	ENERO 1980			ENERO 1981			CAMBIO 1981 - 1980	
	Volumen T.M.	Valor ooo RD\$	o/o	Volumen T.M.	Valor ooo RD\$	o/o	Volumen T.M.	Valor ooo RD\$
<b>TOTAL EXPORTADO</b>	<u>164,655</u>	<u>67,647</u>	<u>100.0</u>	<u>173,331</u>	<u>84,714</u>	<u>100.0</u>	<u>8,676</u>	<u>17,067</u>
<b>DERIVADOS DE LA CAÑA DE AZUCAR</b>	<u>46,670</u>	<u>8,125</u>	<u>12.0</u>	<u>60,924</u>	<u>25,381</u>	<u>30.0</u>	<u>14,254</u>	<u>17,256</u>
Azúcar crudo	28,784	5,880	8.7	42,944	20,144	23.8	14,160	14,264
Azúcar refinado	-	-	-	-	-	-	-	-
Furfural	1,152	769	1.1	5,356	3,607	4.3	4,204	2,838
Melaza	16,734	1,476	2.2	12,624	1,630	1.9	-4,110	154
Mieles Ricas	-	-	-	-	-	-	-	-
<b>CACAO Y SUS MANUFACTURAS</b>	<u>782</u>	<u>2,278</u>	<u>3.4</u>	<u>601</u>	<u>1,305</u>	<u>1.5</u>	<u>-181</u>	<u>-973</u>
Cacao en Grano	657	1,781	2.6	497	858	1.0	-160	-923
Chocolate	62	115	0.2	-	-	-	-62	-115
Manteca de cacao	63	382	0.6	83	437	0.5	20	55
Torta de cacao	-	-	-	21	10	0.0	21	10
<b>CAFE Y SUS MANUFACTURAS</b>	<u>462</u>	<u>1,739</u>	<u>2.6</u>	<u>6,291</u>	<u>14,197</u>	<u>16.7</u>	<u>5,829</u>	<u>12,458</u>
Cafe Verde	456	1,722	2.6	6,251	14,104	16.6	5,795	12,382
Café tostado y molido	6	17	0.0	40	93	0.1	34	76
<b>TABACO Y SUS MANUFACTURAS</b>	<u>4,544</u>	<u>6,713</u>	<u>9.9</u>	<u>6,420</u>	<u>10,136</u>	<u>12.0</u>	<u>1,876</u>	<u>3,423</u>
Tabaco en rama	4,492	6,499	9.6	6,414	10,016	11.8	1,922	3,517
Picadura de tabaco	48	162	0.2	-	-	-	-48	-162
Cigarros y cigarrillos	4	52	0.1	6	120	0.2	2	68
<b>MINERALES**</b>	<u>98,634</u>	<u>44,285</u>	<u>65.5</u>	<u>76,432</u>	<u>28,542</u>	<u>33.7</u>	<u>-22,202</u>	<u>-15,743</u>
Bauxita	41,533	1,265	1.9	22,227	766	0.9	-19,306	-499
Ferroniquel	5,342	11,579	17.1	2,983	6,790	8.0	-2,539	-4,789
Yeso	8,840	51	0.1	15,556	119	0.2	6,716	68
Piedra caliza (limestone)	42,912	208	0.3	35,659	187	0.2	-7,253	-21
Doré***	(222,634)	31,182	46.1	(230,074)	20,680	24.4	(7,440)	-10,502
<b>PESCADOS Y MARISCOS</b>	<u>53</u>	<u>82</u>	<u>0.1</u>	<u>108</u>	<u>132</u>	<u>0.2</u>	<u>55</u>	<u>50</u>
Pescados en cualquier forma	26	29	0.0	51	56	0.1	25	27
Mariscos	27	53	0.1	57	76	0.1	30	23

\* Cifras sujetas a rectificación.

\*\* Incluye conversión onzas troy en T. M.

\*\*\* Aleación de oro y plata, volumen en onzas troy.

**EXPORTACIONES POR PRODUCTOS PRINCIPALES \***  
**ENERO - 1980 - 1981**  
(Conclusión)

P R O D U C T O S	ENERO 1980			ENERO 1981			CAMBIO 1981 - 1980	
	Volumen T.M.	Valor ooo RD\$	o/o	Volumen T.M.	Valor ooo RD\$	o/o	Volumen T.M.	Valor ooo RD\$
<b>PRODUCTOS AGRIC. MENORES</b>	<b>4,051</b>	<b>1,116</b>	<b>1.6</b>	<b>5,971</b>	<b>1,628</b>	<b>1.9</b>	<b>1,920</b>	<b>512</b>
Achiote (bija)	2	1	0.0	1	1	0.0	-1	0
Ají y pimienta	291	80	0.1	171	51	0.0	-120	-29
Auyama	432	91	0.1	365	79	0.1	-67	-12
Aguacate	-	-	-	-	-	-	-	-
Batata	275	51	0.1	516	89	0.1	241	38
Coco	1,032	264	0.4	1,143	276	0.3	111	12
Frutas Cítricas	7	1	0.0	14	2	0.0	7	1
Guandul sin procesar	117	113	0.2	164	152	0.2	47	39
Guineo	5	1	0.0	1,015	135	0.2	1,010	134
Habichuelas	-	-	-	303	202	0.2	303	202
Molondrones	9	2	0.0	2	1	0.0	-7	-1
Plátanos	-	-	-	35	5	0.0	35	5
Tomate	161	34	0.0	100	15	0.0	-61	-19
Yautía	1,168	306	0.5	1,171	297	0.4	3	-9
Yuca	3	3	0.0	379	106	0.1	376	103
Otros Productos Agric. Menores	549	169	0.2	592	217	0.3	43	48
<b>OTROS PRODUCTOS</b>	<b>9,405</b>	<b>3,207</b>	<b>4.7</b>	<b>16,575</b>	<b>3,296</b>	<b>3.9</b>	<b>7,170</b>	<b>89</b>
Abonos químicos	6,572	1,317	1.9	2,884	694	0.8	-3,688	-623
Carne de res	-	-	-	124	305	0.4	124	305
Carteras y bolsos	57	451	0.7	28	183	0.2	-29	-268
Cera de abejas	6	27	0.0	30	144	0.2	24	117
Cilindros para gas	-	-	-	-	-	-	-	-
Clavos y grapas	-	-	-	-	-	-	-	-
Emulsión de coco	576	329	0.5	245	193	0.2	-331	-136
Fundas de papel Kraft	-	-	-	-	-	-	-	-
Guandul enlatado	468	382	0.6	118	84	0.1	-350	-298
Hongos enlatados	-	-	-	-	-	-	-	-
Latas	10	11	0.0	14	4	0.0	4	-7
Miel de abejas	16	13	0.0	51	28	0.0	35	15
Neveras	1	1	0.0	17	37	0.0	16	36
Pasta de tomate	-	-	-	-	-	-	-	-
Pielés y cueros preparados	32	5	0.0	-	-	-	-32	-5
Pastas alimenticias	-	-	-	-	-	-	-	-
Otros Produs. manufacturados	1,015	591	0.9	12,838	1,546	1.9	11,823	955
Los demás	652	80	0.1	226	78	0.1	-426	-2
<b>REEXPORTACIONES Y EFECTOS PERSONALES</b>	<b>54</b>	<b>102</b>	<b>0.2</b>	<b>9</b>	<b>97</b>	<b>0.1</b>	<b>-45</b>	<b>-5</b>

\* Cifras sujetas a rectificación.

Fuente. Dirección General de Aduanas y Puertos.

**PRINCIPALES PRODUCTOS DE EXPORTACION**  
(Mensual)

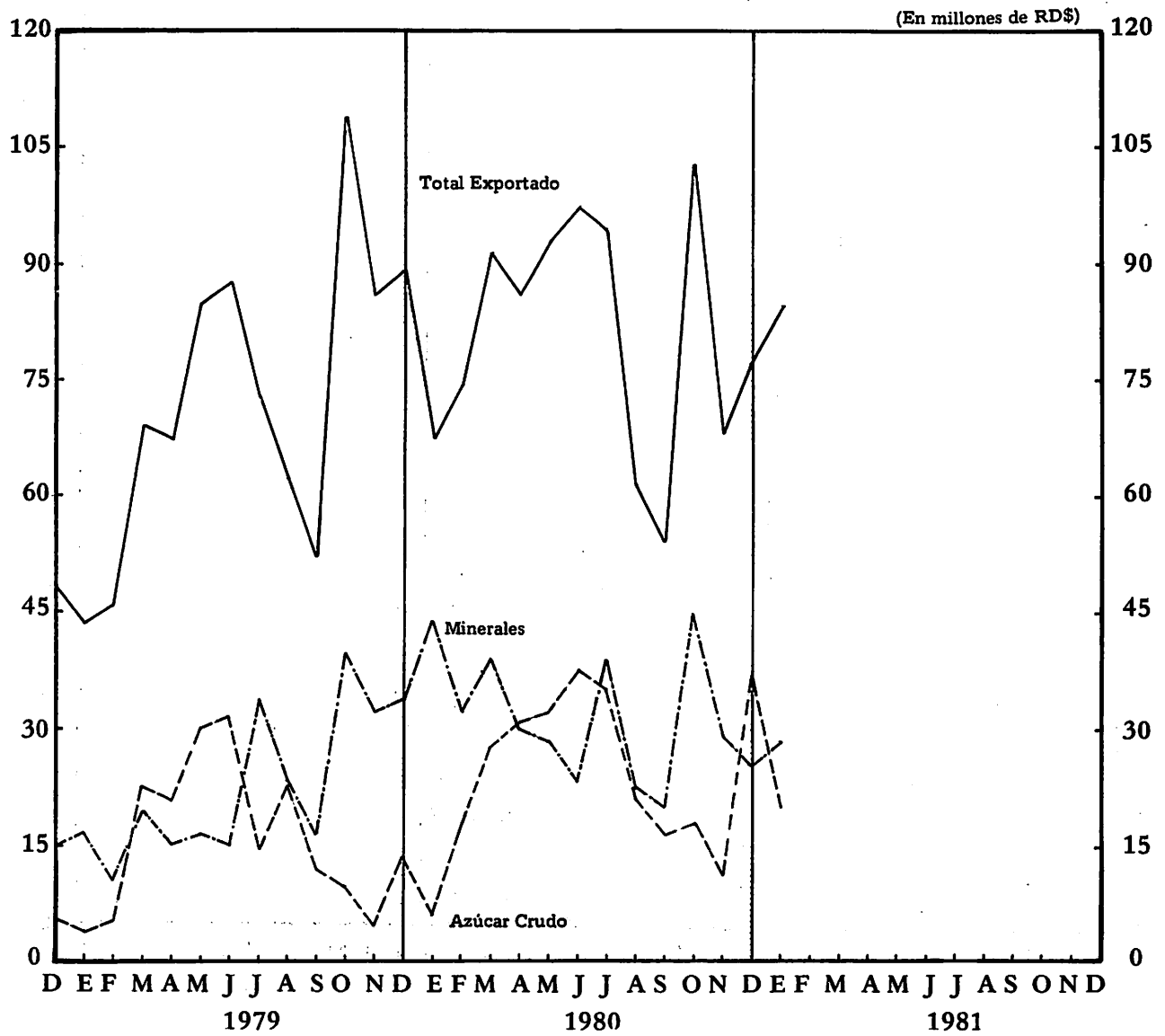

**PRINCIPALES PRODUCTOS DE EXPORTACION**  
(Mensual)

(En millones de RD\$)

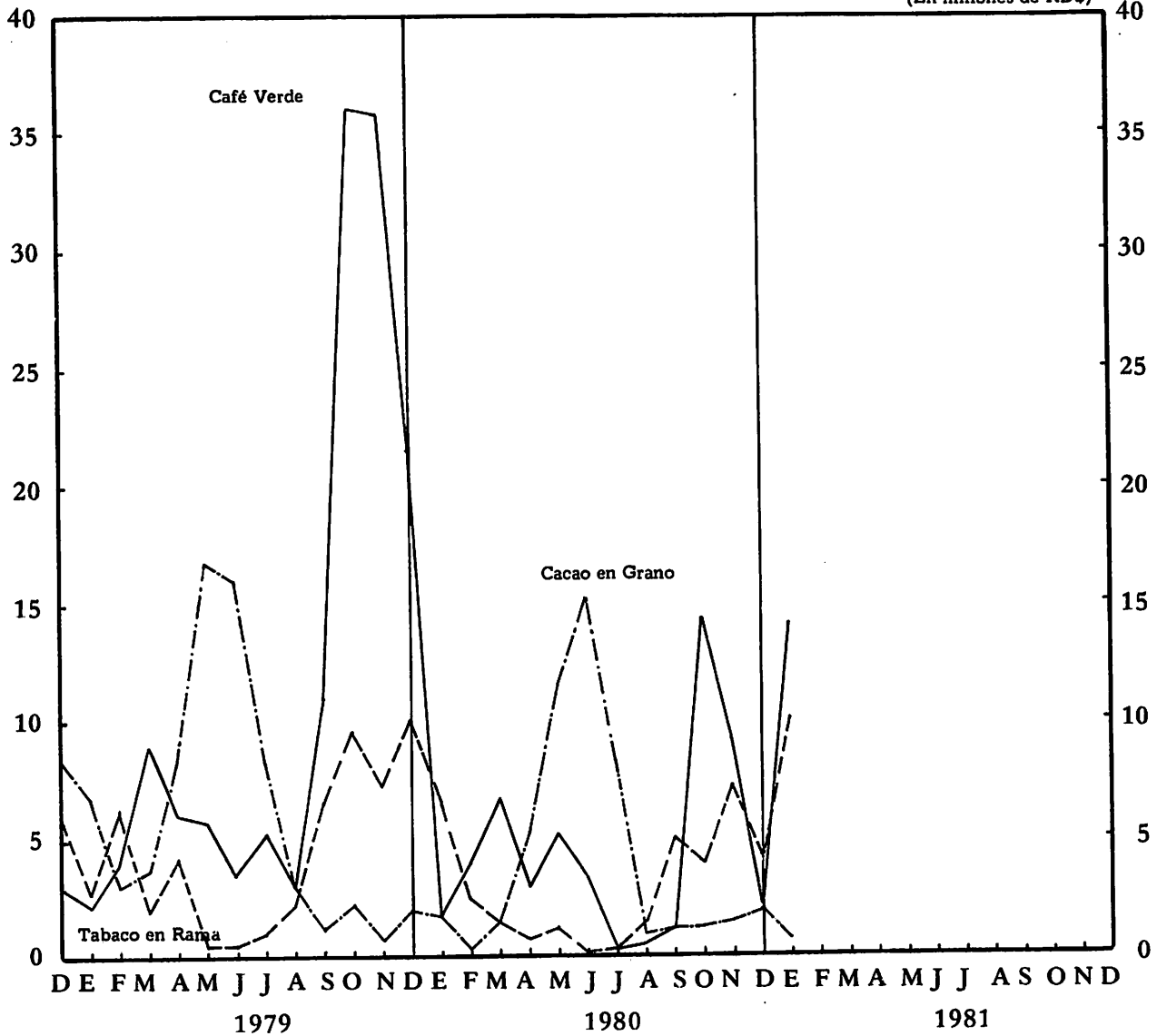

**PRINCIPALES PRODUCTOS DE EXPORTACION \***  
**VALOR, VOLUMEN Y PRECIO UNITARIO**

PERIODO	AZUCAR CRUDO			FURFURAL			MELAZA		
	Valor ooo RD\$	Volumen T. M.	Precio Unitario RD\$/T.M.	Valor ooo RD\$	Volumen T. M.	Precio Unitario RD\$/T.M.	Valor ooo RD\$	Volumen T. M.	Precio Unitario RD\$/T.M.
1976	253,912	969,798	261.82	20,638	31,835	648.28	13,147	252,047	52.16
1977	218,588	1,098,697	198.95	17,259	26,156	659.85	11,941	245,581	48.62
1978	172,038	904,693	190.16	30,173	44,450	678.81	7,867	244,404	32.19
1979	190,926	992,370	192.39	27,213	42,095	646.47	13,986	257,236	54.40
1980	290,196	801,974	361.85	20,800	30,705	677.41	15,101	168,284	89.74
1977									
4to. Trimestre	41,030	226,207	181.38	675	772	874.35	851	21,842	38.96
1978									
1er. Trimestre	11,544	57,824	199.64	10,694	15,979	699.21	3,106	92,871	33.44
2do. "	90,110	467,923	192.57	6,614	9,705	681.51	3,274	105,335	31.08
3er. "	54,797	307,234	187.82	6,007	8,782	683.90	1,114	33,491	33.32
4to. "	15,587	71,712	217.34	6,858	9,984	686.90	373	12,707	29.35
1979									
1er. Trimestre	31,307	169,025	185.22	5,224	7,621	685.61	4,455	86,328	51.59
2do. "	82,223	446,442	184.17	10,939	16,170	676.50	5,850	108,737	53.80
3er. "	49,109	250,570	195.99	3,417	5,666	603.07	3,431	55,610	61.70
4to. "	28,287	126,333	223.91	7,633	12,638	603.92	250	6,561	38.10
1980									
1er. Trimestre	51,555	172,270	299.27	6,474	10,035	645.11	5,575	68,440	81.46
2do. "	100,541	302,098	332.81	5,890	8,806	668.86	5,431	59,645	91.06
3er. "	72,357	186,455	387.53	4,657	6,572	708.61	3,298	33,345	98.91
4to. "	65,743	141,151	465.76	3,779	5,292	714.10	797	6,854	116.28
1980									
Enero	5,880	28,784	204.28	770	1,153	667.53	1,475	16,734	88.14
Febrero	17,640	45,395	388.59	5,691	8,862	642.18	944	13,453	70.17
Marzo	28,035	98,091	285.81	13	20	650.00	3,156	38,253	82.50
Abril	30,750	99,591	308.76	5,336	8,026	664.84	759	8,961	84.70
Mayo	32,081	105,723	303.44	13	20	650.00	1,641	21,008	78.11
Junio	37,710	96,784	389.63	541	760	711.84	3,031	29,676	102.14
Julio	35,037	100,622	348.20	11.41	1,587	718.97	1,409	16,225	86.85
Agosto	21,090	53,960	390.86	3,516	4,985	705.32	1,110	10,175	109.09
Septiembre	16,230	31,873	509.21	-	-	-	779	6,945	112.17
Octubre	17,747	38,949	455.65	3,510	4,943	710.10	797	6,854	116.63
Noviembre	10,945	28,164	388.62	269	349	770.77	-	-	-
Diciembre	37,051	74,038	500.43	-	-	-	-	-	-
1981									
Enero	20,144	42,944	469.08	3,607	5,356	673.45	1,630	12,624	129.12

\* Cifras sujetas a rectificación.

**PRINCIPALES PRODUCTOS DE EXPORTACION \***  
**VALOR, VOLUMEN Y PRECIO UNITARIO**  
(Continuación)

PERIODO	CAFE VERDE			CAFE TOSTADO Y MOLIDO		
	Valor ooo RD\$	Volumen T. M.	Precio Unitario RD\$/T.M.	Valor ooo RD\$	Volumen T. M.	Precio Unitario RD\$/T.M.
1976	85,778	36,101	2,376.06	14,981	4,932	3,037.51
1977	158,992	39,659	4,008.98	25,744	4,267	6,033.28
1978	86,255	24,346	3,542.88	10,671	2,631	4,055.87
1979	142,911	38,771	3,686.03	14,832	4,386	3,381.67
1980	51,813	19,652	2,636.53	24,968	6,435	3,838.07
1977						
4to. Trimestre	82,863	23,845	3,475.07	4,035	927	4,352.75
1978						
1er. Trimestre	48,824	12,428	3,928.55	4	1	4,000.00
2do. "	14,430	4,356	3,312.44	7,684	1,833	4,192.04
3er. "	2,923	1,092	2,679.19	2,972	793	3,747.79
4to. "	20,078	6,470	3,103.25	11	4	2,750.00
1979						
1er. Trimestre	15,167	5,923	2,561.13	6,784	1,892	3,585.64
2do. "	15,409	5,400	2,853.52	8,002	2,479	3,227.91
3er. "	19,127	4,761	4,017.43	26	10	2,600.00
4to. "	93,208	22,687	4,108.43	20	5	4,000.00
1980						
1er. Trimestre	12,345	3,979	3,102.54	8,556	2,123	4,030.15
2do. "	11,605	3,338	3,476.63	10,378	2,520	4,118.75
3er. "	1,969	883	2,229.90	3,600	983	3,662.26
4to. "	25,894	11,452	2,261.10	2,434	809	3,008.65
--						
1980						
Enero	1,722	456	3,776.32	17	6	2,833.33
Febrero	3,895	1,326	2,937.41	3,834	920	4,167.39
Marzo	6,728	2,197	3,062.36	4,705	1,197	3,927.38
Abril	2,889	824	3,506.07	3,510	871	4,029.85
Mayo	5,286	1,493	3,540.52	3,459	825	4,192.72
Junio	3,430	1,021	3,359.45	3,409	824	4,137.14
Julio	140	38	3,684.21	951	229	4,152.84
Agosto	479	191	2,507.85	1,111	297	3,740.74
Septiembre	1,350	654	2,064.22	1,538	457	3,365.43
Octubre	14,366	6,221	2,309.28	1,057	350	3,020.00
Noviembre	9,302	4,194	2,217.93	1,375	458	3,002.18
Diciembre	2,226	1,037	2,146.58	2	1	2,000.00
1981						
Enero	14,104	6,251	2,256.28	93	40	2,325.00

\*Cifras sujetas a rectificación.

**PRINCIPALES PRODUCTOS DE EXPORTACION \***  
**VALOR, VOLUMEN Y PRECIO UNITARIO**  
**(Continuación)**

PERIODO	CACAO EN GRANO			TABACO EN RAMA		
	Valor ooo RD\$	Volumen T. M.	Precio Unitario RD\$/T.M.	Valor ooo RD\$	Volumen T. M.	Precio Unitario RD\$/T.M.
1976	44,919	24,643	1,822.79	39,333	33,727	1,166.22
1977	93,148	25,619	3,635.90	28,954	20,136	1,437.92
1978	85,544	27,829	3,073.92	45,784	37,286	1,227.91
1979	73,133	25,101	2,913.55	54,900	42,522	1,291.10
1980	51,071	23,465	2,176.48	34,794	21,794	1,596.49
1977						
4to. Trimestre	14,258	3,927	3,630.76	18,129	11,989	1,512.14
1978						
1er. Trimestre	15,734	5,361	2,934.90	10,300	6,888	1,495.35
2do. "	35,560	12,254	2,885.59	11,195	7,223	1,550.05
3er. "	11,557	3,840	3,009.64	6,115	5,610	1,090.02
4to. "	22,893	6,374	3,591.62	18,174	17,565	1,034.67
1979						
1er. Trimestre	14,940	4,600	3,247.12	13,389	10,946	1,223.19
2do. "	40,809	14,090	2,896.31	5,191	3,321	1,563.08
3er. "	12,540	4,611	2,719.58	9,697	7,657	1,266.42
4to. "	4,844	1,800	2,691.11	26,623	20,598	1,292.50
1980						
1er. Trimestre	3,659	1,413	2,589.53	10,483	7,073	1,482.12
2do. "	31,907	14,134	2,257.46	2,098	1,023	2,048.83
3er. "	10,797	5,343	2,020.77	6,611	4,028	1,641.01
4to. "	4,708	2,575	1,828.35	15,602	9,670	1,613.44
1980						
Enero	1,780	657	2,709.28	6,499	4,492	1,446.79
Febrero	358	135	2,651.85	2,518	1,650	1,526.06
Marzo	1,521	621	2,449.28	1,466	931	1,574.65
Abril	5,225	2,095	2,494.03	866	284	3,049.30
Mayo	11,410	4,761	2,396.56	1,137	704	1,615.06
Junio	15,272	7,278	2,098.38	95	35	2,714.29
Julio	8,363	4,097	2,041.25	184	70	2,628.57
Agosto	1,080	564	1,914.89	1,512	1,090	1,387.16
Septiembre	1,354	682	1,985.34	4,915	2,868	1,713.74
Octubre	1,128	580	1,944.83	4,020	2,383	1,686.95
Noviembre	1,510	813	1,857.32	7,227	4,641	1,557.21
Diciembre	2,070	1,182	1,751.27	4,355	2,646	1,645.88
1981						
Enero	858	497	1,726.36	10,016	6,414	1,561.58

\* Cifras sujetas a rectificación.

**PRINCIPALES PRODUCTOS DE EXPORTACION \***  
**VALOR, VOLUMEN Y PRECIO UNITARIO**  
(Continuación)

PERIODO	BAUXITA			FERRONIQUEL		
	Valor ooo RD\$	Volumen T. M.	Precio Unitario RD\$/T.M.	Valor ooo RD\$	Volumen T. M.	Precio Unitario RD\$/T.M.
1976	15,521	627,152	24.75	110,768	68,139	1,625.62
1977	21,983	774,098	28.40	91,072	60,072	1,501.18
1978	23,143	756,667	30.59	72,655	49,997	1,453.19
1979	20,901	634,729	32.93	123,423	65,445	1,885.90
1980	18,513	605,803	30.56	101,253	46,614	2,172.16
1977						
4to. Trimestre	5,810	198,486	29.27	7,286	5,518	1,320.41
1978						
1er. Trimestre	5,462	183,256	29.81	19,123	12,873	1,485.51
2do. "	5,040	169,649	29.71	19,231	12,574	1,529.40
3er. "	5,169	167,643	30.83	15,814	11,006	1,436.85
4to. "	7,472	236,119	31.65	18,487	13,544	1,364.96
1979						
1er. Trimestre	4,451	135,740	32.79	17,944	14,105	1,272.10
2do. "	5,027	155,662	37.29	18,960	12,417	1,526.94
3er. "	5,902	179,825	32.82	33,512	16,716	2,004.79
4to. "	5,521	163,502	33.77	53,007	22,207	2,386.95
1980						
1er. Trimestre	5,271	173,370	30.40	39,500	18,272	2,161.78
2do. "	3,779	124,213	30.42	30,887	13,804	2,237.54
3er. "	4,315	141,912	30.41	11,666	5,428	2,149.23
4to. "	5,148	166,308	30.95	19,200	9,110	2,107.54
1980						
Enero	1,265	41,533	30.46	11,579	5,342	2,167.54
Febrero	1,340	44,088	30.39	8,381	4,058	2,065.30
Marzo	2,666	87,749	30.38	19,540	8,872	2,202.43
Abril	531	17,436	30.45	13,175	5,835	2,257.93
Mayo	1,882	62,068	30.32	10,292	4,623	2,226.26
Junio	1,366	44,709	30.55	7,420	3,346	2,217.57
Julio	1,286	42,022	30.62	10,474	4,901	2,137.11
Agosto	1,059	35,112	30.16	1,184	524	2,259.54
Septiembre	1,970	64,778	30.41	8	3	2,666.67
Octubre	1,012	33,783	29.96	11,337	5,603	2,023.38
Noviembre	1,439	44,128	32.61	7,151	3,162	2,261.54
Diciembre	2,697	88,397	30.51	712	345	2,063.77
1981						
Enero	766	22,227	34.46	6,790	2,983	2,276.23

\*Cifras sujetas a rectificación.

**PRINCIPALES PRODUCTOS DE EXPORTACION \***  
**VALOR, VOLUMEN Y PRECIO UNITARIO**  
**(Conclusión)**

PERIODO	D O R E**		OTROS PRODUCTOS		T O T A L	
	Valor ooo RD\$	Volumen Onzas Troy	Valor ooo RD\$	Volumen T. M.	Valor ooo RD\$	Volumen T.M. ***
975						
1976	54,763	1,304,067	62,606	473,460	716,366	2,521,876
1977	55,322	1,618,301	57,478	438,330	780,481	2,733,262
1978	72,805	2,187,170	68,593	626,809	675,528	2,719,182
1979	127,774	2,629,110	78,595	647,420	868,594	2,750,159
1980	259,485	1,992,126	93,863	744,319	961,857	2,469,108
1 9 7 7						
4to. Trimestre	15,402	477,599	13,320	81,777	203,660	575,307
1 9 7 8						
1er. Trimestre	16,232	530,493	15,330	173,535	156,353	561,034
2do. "	18,072	526,585	16,812	139,334	227,822	930,203
3er. "	19,121	540,505	16,427	163,028	142,016	702,535
4to. "	19,380	589,587	20,024	150,912	149,337	525,410
1 9 7 9						
1er. Trimestre	23,487	794,207	21,512	149,431	158,660	585,638
2do. "	24,251	643,971	22,600	194,306	239,261	959,044
3er. "	33,275	625,186	17,026	149,654	187,062	675,099
4to. "	46,761	565,746	17,457	154,029	283,611	530,378
1 9 8 0						
1er. Trimestre	70,766	533,537	19,794	181,064	233,978	638,056
2do. "	47,012	376,628	27,332	190,671	276,860	720,264
3er. "	66,169	510,139	24,971	196,350	210,410	581,315
4to. "	75,538	571,822	21,766	176,234	240,609	529,473
1 9 8 0						
Enero	31,182	222,634	5,478	65,491	67,647	164,655
Febrero	22,752	143,254	7,200	40,273	74,553	160,165
Marzo	16,832	167,649	7,116	75,300	91,778	313,236
Abril	16,577	132,279	6,803	43,301	86,421	187,228
Mayo	16,125	112,015	9,950	70,259	93,276	271,488
Junio	14,310	132,334	10,579	77,111	97,163	261,548
Julio	27,002	231,469	8,875	75,461	94,862	245,259
Agosto	20,601	162,233	8,933	53,562	61,675	160,465
Septiembre	18,566	116,437	7,163	67,327	53,873	175,591
Octubre	32,344	243,326	7,650	78,285	94,968	177,959
Noviembre	21,025	133,342	8,013	46,514	68,256	132,427
Diciembre	22,169	195,154	6,103	51,435	77,385	219,087
1 9 8 1						
Enero	20,680	230,074	6,026	73,988	84,714	173,331

\* Cifras sujetas a rectificación

\*\* Alación de oro y plata.

\*\*\* Incluye: conversión onzas troy en T. M.

Fuente: Dirección General de Aduanas y Puertos.

## EXPORTACIONES POR GRUPOS ECONOMICOS \*

(En millones de RD\$)

PERIODO	BIENES PRIMARIOS			Bienes Intermedios	Productos Alimenticios Elaborados	Otros Bienes de Consumo No Duradero	Otros **	Total
	Total de Bienes Primarios	Productos Alimenticios sin elaborar Incluso Tabaco	Materias Primas					
1976	484.0	465.8	18.2	205.5	10.2	9.0	7.7	716.4
1977	572.9	547.3	25.6	181.6	7.7	10.9	7.4	780.5
1978	452.3	425.4	26.9	192.0	12.5	14.0	4.7	675.5
1979	525.0	500.5	24.5	311.5	13.9	12.1	6.1	868.6
1980	504.4	481.9	22.5	429.9	11.9	13.3	2.4	961.9
1977								
4to. Trimestre	172.4	165.9	6.5	25.3	1.6	3.3	1.1	203.7
1978								
1er. Trimestre	98.2	91.6	6.6	51.0	3.5	3.0	0.7	156.4
2do. "	171.0	165.2	5.8	50.0	2.2	4.0	0.6	227.8
3er. "	90.3	84.1	6.2	44.2	1.9	3.4	2.2	142.0
4to. "	92.8	84.5	8.3	46.8	4.9	3.6	1.2	149.3
1979								
1er. Trimestre	95.6	90.4	5.2	54.5	5.2	2.6	0.8	158.7
2do. "	163.7	157.5	6.1	66.0	4.2	3.4	2.0	239.3
3er. "	101.8	95.1	6.7	78.0	2.0	4.5	0.7	187.0
4to. "	163.9	157.4	6.5	113.0	2.5	1.6	2.6	283.6
1980								
1er. Trimestre	98.8	92.5	6.3	127.1	4.9	2.9	0.3	234.0
2do. "	169.0	164.2	4.8	100.8	2.2	4.1	0.8	276.9
3er. "	108.8	103.5	5.3	95.4	2.3	3.3	0.6	210.4
4to. "	127.8	121.7	6.1	106.6	2.5	3.0	0.7	240.6
1980								
Enero	19.0	17.4	1.6	46.9	0.9	0.6	0.2	67.6
Febrero	31.8	30.2	1.6	39.3	2.5	0.9	0.1	74.6
Marzo	48.0	44.9	3.1	40.9	1.5	1.4	-	91.8
Abril	46.1	45.3	0.8	37.9	0.9	1.2	0.3	86.4
Mayo	58.3	56.1	2.2	32.4	0.7	1.5	0.4	93.3
Junio	64.6	62.8	1.8	30.5	0.6	1.4	0.1	97.2
Julio	48.6	46.9	1.7	43.7	0.6	1.6	0.3	94.8
Agosto	29.4	28.1	1.3	30.6	0.8	0.7	0.2	61.7
Septiembre	30.8	28.5	2.3	21.1	0.9	1.0	0.1	53.9
Octubre	42.5	41.1	1.4	50.2	1.1	1.0	0.2	95.0
Noviembre	34.4	32.8	1.6	31.9	0.7	0.9	0.3	68.2
Diciembre	50.9	47.8	3.1	24.5	0.7	1.1	0.2	77.4
1981								
Enero	48.5	47.4	1.1	34.9	0.4	0.7	0.2	84.7

\* Cifras sujetas a rectificación.

\*\* Incluye bienes de consumo duradero y no especificados.

Fuente: Dirección General de Aduanas y Puertos.

**EXPORTACIONES POR PRODUCTOS PRINCIPALES Y SU DESTINO \***  
1977 - 1980

PRODUCTOS Y PAISES	1977		1978		1979		1980	
	Volumen T. M.	Valor ooo RD\$	Volumen T. M.	Valor ooo RD\$	Volumen T. M.	Valor ooo RD\$	Volumen T. M.	Valor ooo RD\$
<b>TOTAL EXPORTADO**</b>	<u>2,733,262</u>	<u>780,481</u>	<u>2,719,182</u>	<u>675,528</u>	<u>2,750,159</u>	<u>868,594</u>	<u>2,469,108</u>	<u>961,857</u>
<b>TOTAL PRODUCTOS PRINCIPALES</b>	<u>2,018,928</u>	<u>668,059</u>	<u>1,800,888</u>	<u>558,224</u>	<u>1,799,022</u>	<u>733,968</u>	<u>1,519,365</u>	<u>807,125</u>
<b>AZUCAR CRUDO</b>	<u>1,098,697</u>	<u>218,588</u>	<u>904,693</u>	<u>172,038</u>	<u>992,370</u>	<u>190,926</u>	<u>801,974</u>	<u>290,196</u>
Estados Unidos	898,406	173,533	580,057	102,916	754,354	138,580	532,513	174,711
Otros	200,291	45,055	324,636	69,122	238,016	52,346	269,461	115,485
<b>CAFE VERDE</b>	<u>39,659</u>	<u>158,992</u>	<u>24,346</u>	<u>86,255</u>	<u>38,771</u>	<u>142,911</u>	<u>19,652</u>	<u>51,813</u>
Bélgica	391	1,678	749	2,696	374	1,006	276	924
Estados Unidos	37,235	148,613	21,102	74,976	35,117	131,142	17,519	45,434
Francia	10	29	162	508	423	1,257	285	968
Holanda	190	753	1,405	987	111	306	203	701
Italia	462	1,887	279	2,004	912	3,071	701	1,932
Otros	1,371	6,032	649	5,084	1,834	6,129	668	1,854
<b>CACAO EN GRANO</b>	<u>25,619</u>	<u>93,148</u>	<u>27,829</u>	<u>85,544</u>	<u>25,101</u>	<u>73,133</u>	<u>23,465</u>	<u>51,071</u>
Estados Unidos	25,287	91,865	27,313	83,914	24,881	72,476	23,330	50,779
Otros	332	1,283	516	1,630	220	657	135	292
<b>TABACO EN RAMA</b>	<u>20,136</u>	<u>28,954</u>	<u>37,286</u>	<u>45,784</u>	<u>42,522</u>	<u>54,900</u>	<u>21,794</u>	<u>34,794</u>
Alemania	622	881	2,299	2,634	162	213	663	1,030
Bélgica	1,079	1,593	1,372	1,763	722	1,023	2,133	3,411
Estados Unidos	2,046	3,507	3,820	6,475	4,195	7,530	3,083	6,204
España	11,801	16,165	17,099	21,091	30,296	37,079	10,114	14,769
Holanda	1,043	1,377	1,310	1,566	936	1,138	1,384	2,336
Puerto Rico	814	1,122	286	383	1,032	1,298	1,101	1,552
Otros	2,731	4,309	11,100	11,872	5,179	6,619	3,316	5,492
<b>BAUXITA</b>	<u>774,098</u>	<u>21,983</u>	<u>756,667</u>	<u>23,143</u>	<u>634,729</u>	<u>20,901</u>	<u>605,803</u>	<u>18,513</u>
Estados Unidos	774,098	21,983	756,667	23,143	634,729	20,901	605,803	18,513
<b>FERRONIQUEL</b>	<u>60,667</u>	<u>91,072</u>	<u>49,997</u>	<u>72,655</u>	<u>65,445</u>	<u>123,423</u>	<u>46,614</u>	<u>101,253</u>
Estados Unidos	28,171	40,825	18,004	27,005	21,234	40,178	21,417	47,042
Holanda	30,586	47,067	23,662	33,821	22,289	45,059	20,475	44,071
Otros	1,910	3,180	8,331	11,829	21,922	38,186	4,722	10,140
<b>DORE***</b>	<u>(1,618,301)</u>	<u>55,322</u>	<u>(2,187,170)</u>	<u>72,805</u>	<u>(2,629,110)</u>	<u>127,774</u>	<u>(1,992,126)</u>	<u>259,485</u>
Suiza	(1,618,301)	55,322	(2,187,170)	72,805	(2,628,180)	127,709	(1,564,930)	204,468
Otros	-	-	-	-	(930)	65	(427,196)	55,017
<b>OTROS PRODUCTOS</b>	<u>714,334</u>	<u>112,422</u>	<u>918,294</u>	<u>117,304</u>	<u>951,137</u>	<u>134,626</u>	<u>949,743</u>	<u>154,732</u>
Antillas Holandesas	2,658	1,435	3,001	1,437	1,835	807	5,618	1,545
Alemania Occidental	490	312	1,073	367	485	1,211	1,138	567
Antillas Francesas	2,321	328	19,045	1,227	25,016	3,599	53,354	5,720
Bélgica	14,148	9,216	29,183	19,566	31,303	20,015	28,623	17,264
Estados Unidos	271,241	34,624	401,840	45,005	312,694	48,225	297,856	46,926
Haití	22,848	3,545	29,570	3,292	32,738	4,080	16,003	5,651
Islas Vírgenes	1,696	301	2,777	316	6,230	452	2,222	262
Japón	521	367	1,622	810	791	492	102	16
Noruega	6	1	217	56	9,161	723	83	19
Puerto Rico	217,293	52,046	271,486	33,773	254,661	40,774	199,059	51,678
Holanda	824	532	1,199	588	1,386	534	3,016	1,016
Panamá	16,619	112	24,714	296	9,226	273	10,241	512
Surinam	65,586	366	16,848	315	67,699	494	140,540	1,004
Otros	98,083	9,237	115,719	10,256	197,912	13,947	191,888	22,552

\* Cifras sujetas a rectificación

\*\* Incluye conversión onzas troy en T. M.

\*\*\* Aleación de oro y plata, volumen en onzas troy.

Fuente: Dirección General de Aduanas y Puertos.

**EXPORTACIONES POR PRODUCTOS PRINCIPALES Y SU DESTINO \***  
**ENERO 1980 - 1981**

PRODUCTOS Y PAISES	ENERO 1980			ENERO 1981			CAMBIO 1981 - 1980	
	Volumen T.M.	Valor ooo RD\$	o/o	Volumen T.M.	Valor ooo RD\$	o/o	Volumen T.M.	Valor ooo RD\$
<b>TOTAL EXPORTADO**</b>	<u>164,655</u>	<u>67,647</u>	<u>100.0</u>	<u>173,331</u>	<u>84,714</u>	<u>100.0</u>	<u>8,676</u>	<u>17,067</u>
<b>TOTAL PRODUC. PRINC.</b>	<u>81,271</u>	<u>59,908</u>	<u>88.6</u>	<u>81,323</u>	<u>73,358</u>	<u>86.6</u>	<u>52</u>	<u>13,450</u>
<b>AZUCAR CRUDO</b>	<u>28,784</u>	<u>5,880</u>	<u>8.7</u>	<u>42,944</u>	<u>20,144</u>	<u>23.8</u>	<u>14,160</u>	<u>14,264</u>
Estados Unidos	28,784	5,880	8.7	21,059	9,920	11.7	-7,725	4,040
Otros	-	-	-	21,885	10,224	12.1	21,885	10,224
<b>CAFE VERDE</b>	<u>456</u>	<u>1,722</u>	<u>2.6</u>	<u>6,251</u>	<u>14,104</u>	<u>16.7</u>	<u>5,795</u>	<u>12,382</u>
Bélgica	19	74	0.1	8	20	0.0	-11	-54
Estados Unidos	285	1,072	1.6	5,681	12,832	15.1	5,396	11,760
Francia	-	-	-	91	221	0.3	91	221
Holanda	61	240	0.4	23	52	0.1	-38	-188
Italia	91	336	0.5	178	377	0.5	87	41
Otros	-	-	-	270	602	0.7	270	602
<b>CACAO EN GRANO</b>	<u>657</u>	<u>1,781</u>	<u>2.6</u>	<u>497</u>	<u>858</u>	<u>1.0</u>	<u>-160</u>	<u>-923</u>
Estados Unidos	657	1,781	2.6	497	858	1.0	-160	-923
Otros	-	-	-	-	-	-	-	-
<b>TABACO EN RAMA</b>	<u>4,492</u>	<u>6,499</u>	<u>9.6</u>	<u>6,414</u>	<u>10,016</u>	<u>11.8</u>	<u>1,922</u>	<u>3,517</u>
Alemania	232	302	0.4	68	119	0.1	-164	-183
Bélgica	709	1,124	1.6	692	1,030	1.2	-17	-94
Estados Unidos	837	1,419	2.1	728	1,520	1.8	-109	101
España	1,641	2,202	3.3	3,483	5,131	6.1	1,842	2,929
Holanda	107	190	0.3	399	713	0.8	292	523
Puerto Rico	245	319	0.5	197	296	0.4	-48	-23
Otros	721	943	1.4	847	1,207	1.4	126	264
<b>BAUXITA</b>	<u>41,533</u>	<u>1,265</u>	<u>1.9</u>	<u>22,227</u>	<u>766</u>	<u>0.9</u>	<u>-19,306</u>	<u>-499</u>
Estados Unidos	41,533	1,265	1.9	22,227	766	0.9	-19,306	-499
<b>FERRONIQUEL</b>	<u>5,342</u>	<u>11,579</u>	<u>17.1</u>	<u>2,983</u>	<u>6,790</u>	<u>8.0</u>	<u>-2,359</u>	<u>-4,789</u>
Estados Unidos	-	-	-	-	-	-	-	-
Holanda	2,748	6,039	8.9	-	-	-	-2,748	-6,039
Otros	2,594	5,540	8.2	2,983	6,790	8.0	389	1,250
<b>DORE***</b>	<u>(222,634)</u>	<u>31,182</u>	<u>46.1</u>	<u>(230,074)</u>	<u>20,680</u>	<u>24.4</u>	<u>(7,440)</u>	<u>-10,502</u>
Suiza	(222,634)	31,182	46.1	(134,453)	10,974	12.9	(-88,181)	-20,208
Otros	-	-	-	(95,621)	9,706	11.5	(95,621)	9,706
<b>OTROS PRODUCTOS</b>	<u>83,384</u>	<u>7,739</u>	<u>11.4</u>	<u>92,008</u>	<u>11,356</u>	<u>13.4</u>	<u>8,624</u>	<u>3,617</u>
Antillas Holandesas	299	211	0.3	309	123	0.2	10	-88
Alemania Occidental	4	11	0.0	26	4	0.0	22	-7
Antillas Francesas	2,908	640	0.9	708	65	0.1	-2,200	-575
Bélgica	-	-	-	4,500	2,976	3.5	4,500	2,976
Estados Unidos	17,001	3,088	4.6	24,981	3,023	3.6	7,980	-65
Haití	415	147	0.2	3,537	352	0.4	3,122	205
Islas Vírgenes	25	4	0.0	124	20	0.0	99	16
Japón	10	4	0.0	-	-	-	-10	-4
Noruega	-	-	-	-	-	-	-	-
Puerto Rico	19,379	2,613	3.9	20,848	2,896	3.4	1,469	283
Holanda	84	16	0.0	52	11	0.0	-32	-5
Panamá	0	4	0.0	0	3	0.0	0	-1
Surinam	30,612	148	0.2	17,229	263	0.3	-13,383	115
Otros	12,647	853	1.3	19,694	1,620	1.9	7,047	767

\* Cifras sujetas a rectificación.

\*\* Incluye conversión onzas troy en T. M.

\*\*\* Aleación de oro y plata, volumen en onzas troy

FUENTE: Dirección General de Aduanas y Puertos.

**EXPORTACIONES POR PAISES Y ZONAS DE COMERCIO \***  
1976-1980

(En miles de RD\$)

PAISES Y ZONAS DE COMERCIO	1976	1977	1978	1979	1980
<b>TOTAL EXPORTADO</b>	<u>716,366</u>	<u>780,481</u>	<u>675,528</u>	<u>868,594</u>	<u>961,857</u>
<b>AMERICA</b>	<u>525,452</u>	<u>597,296</u>	<u>476,102</u>	<u>578,839</u>	<u>618,625</u>
<b>AMERICA DEL NORTE</b>	<u>469,979</u>	<u>516,308</u>	<u>368,880</u>	<u>461,606</u>	<u>447,514</u>
Canadá	19,273	1,356	5,446	2,509	2,891
Estados Unidos	450,706	514,952	363,434	459,097	444,623
<b>A L A L C</b>	<u>2,877</u>	<u>13,226</u>	<u>54,746</u>	<u>49,494</u>	<u>88,467</u>
Argentina	-	-	65	-	132
Brasil	-	8	6	2	-
Bolivia	-	-	-	-	-
Colombia	556	66	166	347	447
Chile	20	6	26	75	674
Ecuador	230	6	3	1	0
México	40	29	8	5	-
Paraguay	-	-	-	1	-
Perú	-	-	-	-	-
Uruguay	56	14	-	81	116
Venezuela	1,975	13,097	54,472	48,982	87,098
<b>M C C</b>	<u>366</u>	<u>220</u>	<u>689</u>	<u>459</u>	<u>1,103</u>
Costa Rica	44	10	3	183	783
El Salvador	1	-	-	0	1
Guatemala	124	-	171	16	37
Honduras	189	201	446	260	249
Nicaragua	8	9	69	-	33
<b>OTROS PAISES DE AMERICA</b>	<u>52,230</u>	<u>67,542</u>	<u>51,787</u>	<u>67,280</u>	<u>81,541</u>
Antillas Holandesas	1,014	1,572	1,437	807	1,545
Antillas Francesas	99	328	1,228	3,599	5,720
Guayana Francesa	-	85	-	96	254
Guyana	-	-	132	618	-
Haití	2,144	3,545	3,292	4,080	9,223
Islas Vírgenes	810	301	486	636	261
Jamaica	49	517	1,471	95	542
Puerto Rico	47,228	58,378	40,630	49,923	57,958
Panamá	83	112	296	273	512
Surinam	548	336	315	494	1,004
Trinidad y Tobago	199	248	13	119	69
Otros	56	2,090	2,487	6,540	4,452

\* Cifras sujetas a rectificación.

EXPORTACIONES POR PAISES Y ZONAS DE COMERCIO \*

1976 - 1980

(Conclusión)

(En miles de RD\$)

PAISES Y ZONAS DE COMERCIO	1976	1977	1978	1979	1980
<b>EUROPA</b>	<u>171,027</u>	<u>152,421</u>	<u>182,441</u>	<u>254,153</u>	<u>309,104</u>
<b>CEE</b>	<u>85,681</u>	<u>72,430</u>	<u>78,641</u>	<u>86,388</u>	<u>79,776</u>
Alemania Occidental	2,754	1,655	3,065	424	1,666
Bélgica - Luxemburgo	20,378	12,488	24,025	22,656	21,598
Dinamarca	366	650	88	481	2,118
Francia	1,523	1,524	7,732	4,170	3,160
Holanda	51,015	49,970	36,962	47,038	48,125
Italia	2,498	3,586	2,559	5,257	1,954
Irlanda	-	-	-	-	4
Reino Unido	7,147	2,557	4,210	6,362	1,151
<b>AELC</b>	<u>56,907</u>	<u>61,006</u>	<u>73,533</u>	<u>129,400</u>	<u>209,442</u>
Austria	-	-	-	-	-
Finlandia	-	-	-	10	-
Islandia	-	-	-	-	-
Noruega	1,275	1	56	723	19
Portugal	344	3,407	611	933	4,848
Suiza	54,764	55,322	72,812	127,734	204,545
Suecia	524	2,276	54	-	30
<b>OTROS PAISES DE EUROPA</b>	<u>28,439</u>	<u>18,985</u>	<u>30,267</u>	<u>38,365</u>	<u>19,887</u>
España	22,537	16,465	21,514	38,328	15,073
Otros	5,902	2,520	8,753	37	4,814
<b>ASIA</b>	<u>4,642</u>	<u>3,665</u>	<u>8,337</u>	<u>28,871</u>	<u>8,689</u>
Hong Kong	109	20	-	11	-
Japón	4,533	3,645	8,328	28,842	8,687
Otros Países de Asia	-	-	9	18	2
<b>AFRICA</b>	<u>15,245</u>	<u>27,099</u>	<u>8,648</u>	<u>6,731</u>	<u>25,439</u>
Argelia	966	1,054	2,223	2,043	7,043
Marruecos	6,730	15,175	3,703	2,533	1,697
Sudáfrica	-	-	-	-	3,766
Otros Países de Africa	7,549	10,870	2,722	2,155	12,933
<b>RESTO DEL MUNDO</b>	<u>-</u>	<u>-</u>	<u>-</u>	<u>-</u>	<u>-</u>

\* Cifras sujetas a rectificación.

Fuente: Dirección General de Aduanas y Puertos.

**EXPORTACIONES POR PAISES Y ZONAS DE COMERCIO \***  
**ENERO 1980 - 1981**

PAISES Y ZONAS DE COMERCIO	ENERO 1980			ENERO 1981			CAMBIO 1981 - 1980	
	Volumen T.M.	Valor ooo RD\$	o/o	Volumen T.M.	Valor ooo RD\$	o/o	Volumen T.M.	Valor ooo RD\$
<b>TOTAL EXPORTADO</b>	<u>164,655</u>	<u>67,647</u>	<u>100.0</u>	<u>173,331</u>	<u>84,714</u>	<u>100.0</u>	<u>8,676</u>	<u>17,067</u>
<b>AMERICA</b>	<u>155,865</u>	<u>20,326</u>	<u>30.0</u>	<u>159,432</u>	<u>54,647</u>	<u>64.5</u>	<u>3,567</u>	<u>34,321</u>
<b>AMERICA DEL NORTE</b>	<u>89,888</u>	<u>15,451</u>	<u>22.8</u>	<u>75,385</u>	<u>38,996</u>	<u>46.0</u>	<u>-14,503</u>	<u>23,545</u>
Canadá	791	947	1.4	208	371	0.4	-583	-576
Estados Unidos	89,097	14,504	21.4	75,177	38,625	45.6	-13,920	24,121
<b>A L A L C</b>	<u>9,205</u>	<u>277</u>	<u>0.4</u>	<u>32,294</u>	<u>10,503</u>	<u>12.4</u>	<u>23,089</u>	<u>10,226</u>
Argentina	-	-	-	-	-	-	-	-
Brasil	-	-	-	-	-	-	-	-
Bolivia	-	-	-	-	-	-	-	-
Colombia	5,937	35	0.1	4,045	27	0.0	-1,892	-8
Chile	15	17	0.0	-	-	-	-15	-17
Ecuador	-	-	-	-	-	-	-	-
México	-	-	-	-	-	-	-	-
Paraguay	-	-	-	-	-	-	-	-
Perú	-	-	-	0	4	0.0	0	4
Uruguay	-	-	-	-	-	-	-	-
Venezuela	3,253	225	0.3	28,249	10,472	12.4	24,996	10,247
<b>M C C</b>	<u>128</u>	<u>16</u>	<u>0.0</u>	<u>9</u>	<u>20</u>	<u>0.0</u>	<u>-119</u>	<u>4</u>
Costa Rica	-	-	-	-	-	-	-	-
El Salvador	-	-	-	-	-	-	-	-
Guatemala	128	16	0.0	-	-	-	-128	-16
Honduras	-	-	-	9	20	0.0	9	20
Nicaragua	-	-	-	-	-	-	-	-
<b>OTROS PAISES DE AMERICA</b>	<u>56,644</u>	<u>4,582</u>	<u>6.8</u>	<u>51,744</u>	<u>5,128</u>	<u>6.1</u>	<u>-4,900</u>	<u>546</u>
Antillas Holandesas	299	211	0.3	309	122	0.2	10	-89
Antillas Francesas	2,908	640	1.0	708	65	0.1	-2,200	-575
Guayana Francesa	492	106	0.2	-	-	-	-492	-106
Guyana	-	-	-	-	-	-	-	-
Haití	415	147	0.2	3,536	351	0.4	3,121	204
Islas Vírgenes	25	4	0.0	124	19	0.0	99	15
Jamaica	-	-	-	3,756	229	0.3	3,756	229
Puerto Rico	19,623	2,932	4.3	21,140	3,399	4.0	1,517	467
Panamá	0	4	0.0	0	3	0.0	0	-1
Surinam	30,612	148	0.2	17,229	263	0.3	-13,383	115
Trinidad y Tobago	-	-	-	602	145	0.2	602	145
Otros	2,270	390	0.6	4,340	532	0.6	2,070	142

**EXPORTACIONES POR PAISES Y ZONAS DE COMERCIO \***  
**ENERO 1980 - 1981**  
**(Conclusión)**

PAISES Y ZONAS DE COMERCIO	ENERO 1980			ENERO 1981			CAMBIO 1981 - 1980	
	Volumen T.M.	Valor ooo RD\$	o/o	Volumen T.M.	ooo RD\$	Valor o/o	Volumen T.M.	Valor ooo RD\$
<b>EUROPA</b>	<u>6,186</u>	<u>41,777</u>	<u>61.8</u>	<u>10,070</u>	<u>22,077</u>	<u>26.1</u>	<u>3,884</u>	<u>-19,700</u>
<b>CEE</b>	<u>4,530</u>	<u>8,378</u>	<u>12.4</u>	<u>6,524</u>	<u>5,833</u>	<u>6.9</u>	<u>1,994</u>	<u>-2,545</u>
Alemania Occidental	236	313	0.5	94	123	0.2	-142	-190
Bélgica Luxemburgo	728	1,198	1.8	5,200	4,025	4.8	4,472	2,827
Dinamarca	-	-	-	-	-	-	-	-
Francia	10	19	0.0	458	458	0.5	448	439
Holanda	3,000	6,485	9.6	509	785	0.9	-2,491	-5,700
Italia	521	355	0.5	178	377	0.4	-343	22
Irlanda	-	-	-	-	-	-	-	-
Reino Unido	35	8	0.0	85	65	0.1	50	57
<b>AELC</b>	<u>7</u>	<u>31,182</u>	<u>46.1</u>	<u>6</u>	<u>10,978</u>	<u>13.0</u>	<u>-1</u>	<u>-20,204</u>
Austria	-	-	-	-	-	-	-	-
Finlandia	-	-	-	2	4	0.0	2	4
Islandia	-	-	-	-	-	-	-	-
Noruega	-	-	-	-	-	-	-	-
Portugal	-	-	-	-	-	-	-	-
Suiza	7	31,182	46.1	4	10,974	13.0	-3	-20,208
Suecia	-	-	-	-	-	-	-	-
<b>OTROS PAISES DE EUROPA</b>	<u>1,649</u>	<u>2,217</u>	<u>3.3</u>	<u>3,540</u>	<u>5,266</u>	<u>6.2</u>	<u>1,891</u>	<u>3,049</u>
España	1,649	2,217	3.3	3,540	5,266	6.2	1,891	3,049
Otros	-	-	-	-	-	-	-	-
<b>ASIA</b>	<u>2,604</u>	<u>5,544</u>	<u>8.2</u>	<u>2,983</u>	<u>6,789</u>	<u>8.0</u>	<u>379</u>	<u>1,245</u>
Hong Kong	-	-	-	-	-	-	-	-
Japón	2,604	5,544	8.2	2,983	6,789	8.0	379	1,245
Otros Países de Asia	-	-	-	-	-	-	-	-
<b>AFRICA</b>	<u>-</u>	<u>-</u>	<u>-</u>	<u>846</u>	<u>1,201</u>	<u>1.4</u>	<u>846</u>	<u>1,201</u>
Argelia	-	-	-	-	-	-	-	-
Marruecos	-	-	-	846	1,201	1.4	846	1,201
Sudáfrica	-	-	-	-	-	-	-	-
Otros Países de Africa	-	-	-	-	-	-	-	-
<b>RESTO DEL MUNDO</b>	<u>-</u>	<u>-</u>	<u>-</u>	<u>-</u>	<u>-</u>	<u>-</u>	<u>-</u>	<u>-</u>

\* Cifras sujetas a rectificación.

Fuente: Dirección General de Aduanas y Puertos.

**EXPORTACIONES POR PAISES Y ZONAS DE COMERCIO \***  
1978 - 1980

(En miles de RD\$)

PAISES Y ZONAS DE COMERCIO	1978		1979		1980	
	Exportaciones	Importaciones	Exportaciones	Importaciones	Exportaciones	Importaciones
<b>BALANZA COMERCIAL TOTAL</b>	<u>675,528</u>	<u>859,669</u>	<u>868,594</u>	<u>1,054,604</u>	<u>961,857</u>	<u>1,425,809</u>
<b>A M E R I C A</b>	<u>476,102</u>	<u>646,221</u>	<u>578,839</u>	<u>836,401</u>	<u>618,625</u>	<u>1,102,002</u>
<b>AMERICA DEL NORTE</b>	<u>368,880</u>	<u>384,219</u>	<u>461,606</u>	<u>469,158</u>	<u>447,514</u>	<u>642,822</u>
Canadá	5,446	17,980	2,509	25,904	2,891	34,918
Estados Unidos	363,434	366,239	459,097	443,254	444,623	607,904
<b>A L A L C</b>	<u>54,746</u>	<u>167,154</u>	<u>49,494</u>	<u>232,419</u>	<u>88,467</u>	<u>340,177</u>
Argentina	65	2,958	-	679	132	1,220
Brasil	6	8,347	2	11,598	-	11,655
Bolivia	-	-	-	-	-	2
Colombia	166	4,465	347	4,882	447	5,363
Chile	26	5,359	75	9,813	674	10,729
Ecuador	3	8	1	70	0	33
México	8	13,336	5	9,934	-	9,102
Paraguay	-	3	1	39	-	-
Perú	-	518	-	4,352	-	540
Uruguay	-	32	81	6	116	16
Venezuela	54,472	132,128	48,982	191,046	87,098	301,517
<b>M C C</b>	<u>689</u>	<u>10,621</u>	<u>459</u>	<u>10,952</u>	<u>1,103</u>	<u>11,588</u>
Costa Rica	3	2,000	183	934	783	2,381
El Salvador	-	570	-	1,077	1	1,322
Guatemala	171	2,844	16	2,665	37	5,661
Honduras	446	4,060	260	5,989	249	2,223
Nicaragua	69	847	-	287	33	1
<b>OTROS PAISES DE AMERICA</b>	<u>51,787</u>	<u>84,227</u>	<u>67,280</u>	<u>123,872</u>	<u>81,541</u>	<u>107,415</u>
Antillas Holandesas	1,437	55,050	807	76,922	1,454	58,138
Antillas Francesas	1,228	-	3,599	20	5,720	-
Guayana Francesas	-	-	96	-	254	-
Guyana	132	-	618	-	-	-
Haití	3,292	1,263	4,080	1,107	9,223	3,246
Islas Virgenes	486	2	636	5,000	262	9
Jamaica	1,471	2,144	95	2,098	542	1,415
Puerto Rico	40,630	16,174	49,923	25,422	57,958	32,336
Panamá	296	5,423	273	9,682	512	9,551
Surinam	315	103	494	203	1,004	-
Trinidad y Tobago	13	2,111	119	3,037	69	2,584
Otros	2,487	1,957	6,540	381	4,452	136

\* Cifras sujetas a rectificación.

**EXPORTACIONES POR PAISES Y ZONAS DE COMERCIO \***  
**1 9 7 8 - 1 9 8 0**  
**(Conclusión)**

(En miles de RD\$)

PAISES Y ZONAS DE COMERCIO	1 9 7 8		1 9 7 9		1 9 8 0	
	Exportaciones	Importaciones	Exportaciones	Importaciones	Exportaciones	Importaciones
<b>E U R O P A</b>	<u>182,441</u>	<u>124,543</u>	<u>254,153</u>	<u>123,018</u>	<u>309,104</u>	<u>169,993</u>
<b>C E E</b>	<u>78,641</u>	<u>92,749</u>	<u>86,388</u>	<u>87,085</u>	<u>79,776</u>	<u>125,998</u>
Alemania Occidental	3,065	33,325	424	29,244	1,666	37,570
Bélgica-Luxemburgo	24,025	10,238	22,656	7,713	21,598	10,887
Dinamarca	88	1,073	481	1,021	2,118	1,627
Francia	7,732	7,655	4,170	9,297	3,160	16,258
Holanda	36,962	10,329	47,038	11,453	48,125	14,780
Italia	2,559	12,909	5,257	12,850	1,954	24,854
Irlanda	-	363	-	685	4	850
Reino Unido	4,210	16,857	6,362	14,822	1,151	19,172
<b>A E L C</b>	<u>73,533</u>	<u>13,750</u>	<u>129,400</u>	<u>18,568</u>	<u>209,441</u>	<u>20,120</u>
Austria	-	527	-	857	-	2,378
Finlandia	-	465	10	341	-	1,052
Islandia	-	67	-	-	-	-
Noruega	56	6,058	723	7,023	19	5,383
Portugal	611	482	933	588	4,848	784
Suiza	72,812	4,287	127,734	7,001	204,544	8,334
Suecia	54	1,864	-	2,758	30	2,189
<b>OTROS PAISES DE EUROPA</b>	<u>30,267</u>	<u>18,044</u>	<u>38,365</u>	<u>18,222</u>	<u>19,887</u>	<u>23,875</u>
España	21,514	17,985	38,328	16,442	15,073	22,696
Otros	8,753	59	37	1,780	4,814	1,179
<b>A S I A</b>	<u>8,337</u>	<u>84,216</u>	<u>28,871</u>	<u>91,922</u>	<u>8,689</u>	<u>139,203</u>
Hong Kong	-	1,958	11	2,291	-	3,294
Japón	8,328	67,454	28,842	70,169	8,687	113,654
Otros Países de Asia	9	14,804	18	19,462	2	22,255
<b>A F R I C A</b>	<u>8,648</u>	<u>1,379</u>	<u>6,731</u>	<u>1,530</u>	<u>25,439</u>	<u>4,608</u>
Argelia	2,223	-	2,043	-	7,043	-
Marruecos	3,703	-	2,533	-	1,697	-
Sudáfrica	-	1,140	-	1,530	3,766	4,608
Otros Países de Africa	2,722	239	2,155	-	12,933	-
<b>RESTO DEL MUNDO</b>	<u>-</u>	<u>3,310</u>	<u>-</u>	<u>876</u>	<u>-</u>	<u>10,003</u>

\* Cifras sujetas a rectificación.

FUENTES: Dirección General de Aduanas y Puertos y Oficina Nacional de Estadística.

## EXPORTACIONES POR ZONAS DE COMERCIO \*

(En millones de RD\$)

PERIODO	América del Norte **	ALALC	MCC	Otros Países de América	CEE	AELC	Otros Países de Europa	Asia	Africa	Resto del Mundo	Total
1976	469.8	2.8	0.4	52.5	78.3	64.5	28.2	4.7	15.2	-	716.4
1977	516.3	13.2	0.2	67.6	69.2	64.2	19.0	3.7	27.1	-	780.5
1978	368.9	54.7	0.7	51.8	78.6	73.5	30.3	8.3	8.7	-	675.5
1979	461.6	49.5	0.5	67.3	86.3	129.4	38.4	28.9	6.7	-	868.6
1980	447.5	88.5	1.1	81.5	79.8	209.5	19.9	8.7	25.4	-	961.9
<b>1977</b>											
4to. Trimestre	138.2	8.5	0.0	15.2	10.2	16.2	11.1	0.1	4.2	-	203.7
<b>1978</b>											
1er. Trimestre	92.6	4.8	0.6	8.9	19.9	17.0	4.6	6.3	1.7	-	156.4
2do. "	133.2	22.4	0.0	16.1	18.8	18.1	18.0	0.0	1.2	-	227.8
3er. "	71.2	16.4	0.0	13.8	15.7	19.1	0.7	2.0	3.1	-	142.0
4to. "	71.9	11.1	0.1	13.0	24.2	19.3	7.0	0.0	2.7	-	149.3
<b>1979</b>											
1er. Trimestre	77.8	7.2	0.1	22.7	11.7	24.2	6.8	6.1	2.1	-	158.7
2do. "	150.6	13.2	0.0	22.3	22.8	24.2	3.7	0.4	2.1	-	239.3
3er. "	89.8	19.3	0.2	10.5	13.6	34.1	7.7	11.3	0.5	-	187.0
4to. "	143.4	9.8	0.2	11.8	38.2	46.9	20.2	11.1	2.0	-	283.6
<b>1980</b>											
1er. Trimestre	87.7	8.7	0.1	21.7	30.1	70.8	9.4	5.5	-	-	234.0
2do. "	149.6	19.7	0.2	23.8	24.1	51.0	1.2	3.2	4.1	-	276.9
3er. "	86.8	32.5	0.4	17.1	16.7	41.4	2.4	0.0	13.1	-	210.4
4to. "	123.4	27.6	0.4	18.9	8.9	46.3	6.9	0.0	8.2	-	240.6
<b>1980</b>											
Enero	15.5	0.3	0.0	4.5	8.4	31.2	2.2	5.5	-	-	67.6
Febrero	27.4	0.1	0.0	8.2	14.5	22.7	1.7	0.0	-	-	74.6
Marzo	44.8	8.3	0.1	9.0	7.2	16.9	5.5	-	-	-	91.8
Abril	38.5	4.6	0.0	10.7	12.8	16.6	0.0	3.2	-	-	86.4
Mayo	60.3	1.4	0.1	6.1	7.4	16.1	1.0	0.0	0.9	-	93.3
Junio	50.8	13.7	0.1	7.0	3.9	18.3	0.2	0.0	3.2	-	97.2
Julio	38.2	11.8	0.1	5.2	11.8	23.5	0.0	0.0	4.2	-	94.8
Agosto	21.9	14.0	0.0	5.7	3.7	12.9	0.9	0.0	2.6	-	61.7
Septiembre	26.7	6.7	0.3	6.2	1.2	5.0	1.5	0.0	6.3	-	53.9
Octubre	36.9	13.0	0.0	10.0	4.5	27.7	0.6	0.0	2.3	-	95.0
Noviembre	33.3	11.7	0.0	5.4	2.4	10.0	4.8	0.0	0.6	-	68.2
Diciembre	53.2	2.9	0.4	3.5	2.0	8.6	1.5	0.0	5.3	-	77.4
<b>1981</b>											
Enero	39.0	10.5	0.0	5.1	5.8	11.0	5.3	6.8	1.2	-	84.7

\* Cifras sujetas a rectificación.

\*\* No incluye a México.

Fuente: Dirección General de Aduanas y Puertos.

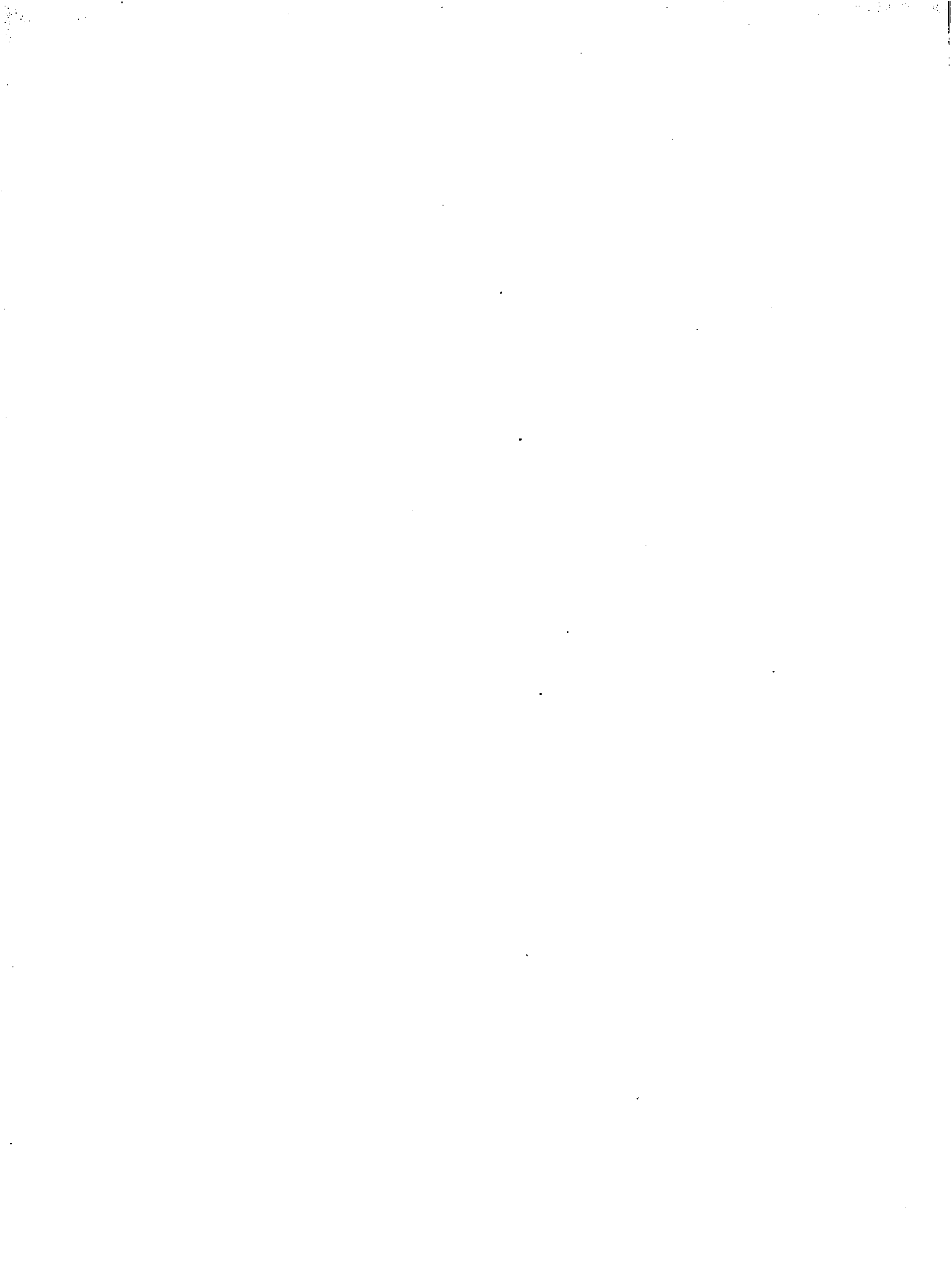

**SECCION B**  
**PAGOS INTERNACIONALES Y**  
**MOVIMIENTO DE CAPITALS**

**Balanza de Pagos**

**Balanza Cambiaria del Banco Central**

**Ingresos y Egresos de Divisas del Banco Central**

**Movimiento de la Deuda Externa**

**Deuda Externa Clasificada Según los Usuarios**

**Deuda Externa Según Plazo de Vencimiento**

**Inversión Extranjera Registrada en el Banco Central**

**Por Rama de Actividad**

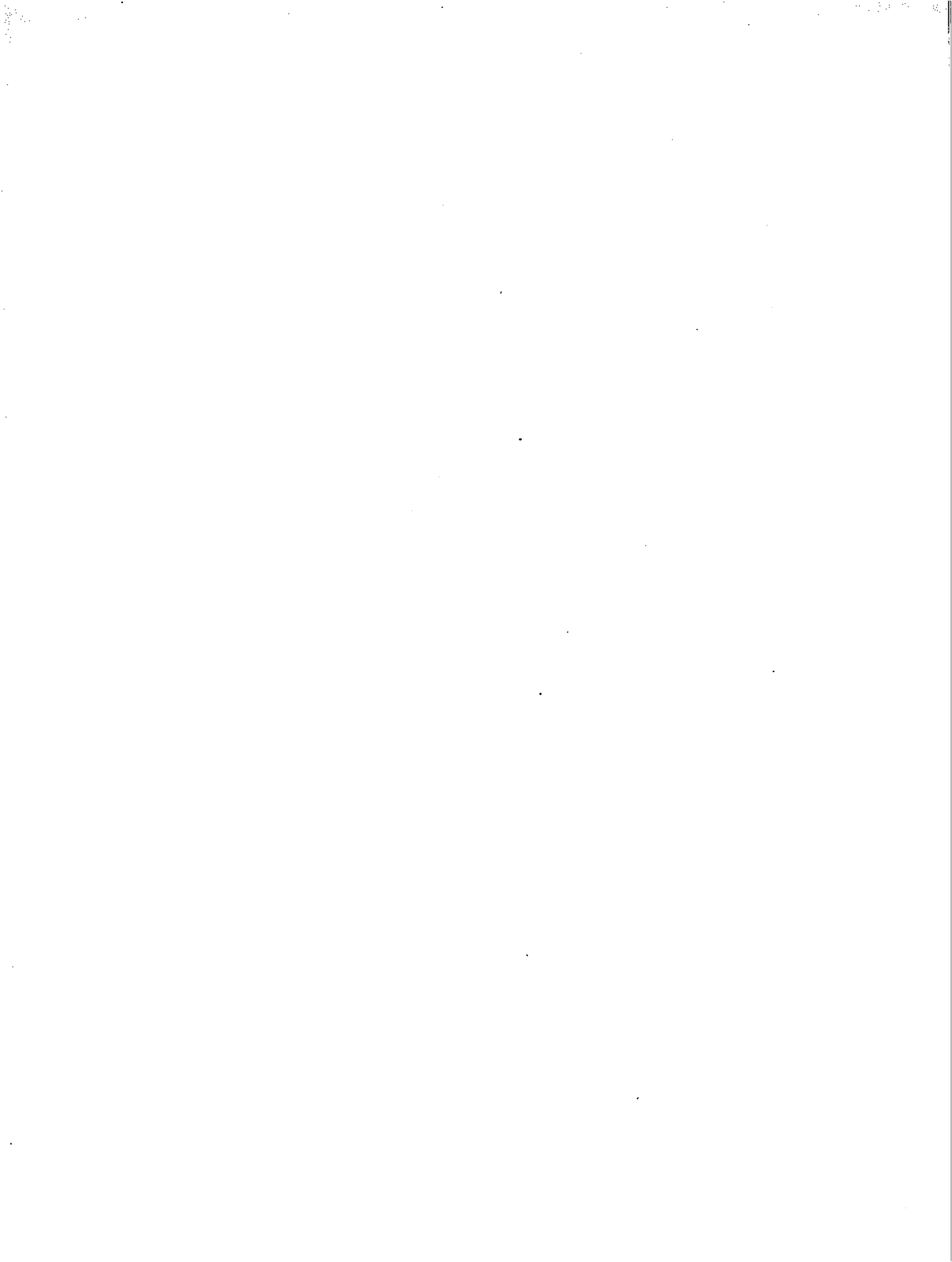

**BALANZA DE PAGOS**  
1974 - 1978\*

(En millones de RD\$)

D E T A L L E	1974	1975	1976	1977	1978
<b>I.- TRANSACCIONES CORRIENTES:</b>					
1.- Exportaciones (F.O.B.)	636.8	893.8	716.4	780.5	675.5
2.- Importaciones (F.O.B.)	<u>673.0</u>	<u>772.7</u>	<u>763.6</u>	<u>847.8</u>	<u>859.7</u>
A.- Saldo Comercial	<u>-36.2</u>	<u>121.1</u>	<u>-47.2</u>	<u>-67.3</u>	<u>-184.2</u>
<b>3.- Ingresos por Servicios:</b>					
3.1. Fletes y Seguros	8.0	8.8	9.6	10.4	11.2
3.2. Otros Transportes	6.8	7.4	8.0	8.6	8.4
3.3. Turismo	53.5	58.8	70.9	84.2	87.9
3.4. Ingresos por Inversiones	5.0	5.2	2.5	3.1	6.9
3.5. Transacciones del Gobierno	5.0	7.0	6.5	3.1	2.1
3.6. Diversos	<u>19.5</u>	<u>33.3</u>	<u>29.0</u>	<u>31.1</u>	<u>37.6</u>
a) Total Ingresos por Servicios	<u>97.8</u>	<u>120.5</u>	<u>126.5</u>	<u>140.5</u>	<u>154.1</u>
<b>4.- Egresos por Servicios:</b>					
4.1. Fletes y Seguros	134.6	115.9	114.5	127.1	129.0
4.2. Otros Transportes	7.0	8.3	8.0	6.8	8.9
4.3. Turismo	75.7	75.2	84.1	88.0	100.9
4.4. Ingresos por Inversiones	94.9	118.0	126.3	126.5	114.6
4.5. Transacciones del Gobierno	1.8	2.9	0.9	2.1	2.2
4.6. Diversos	<u>24.9</u>	<u>34.8</u>	<u>33.9</u>	<u>37.3</u>	<u>43.5</u>
b) Total Egresos por Servicios	<u>338.9</u>	<u>355.1</u>	<u>367.7</u>	<u>387.8</u>	<u>399.1</u>
B.- Saldo de Servicios (a - b)	<u>-241.1</u>	<u>-234.6</u>	<u>-241.2</u>	<u>-247.3</u>	<u>-245.0</u>
C.- Saldo de Bienes y Servicios (A + B)	<u>-277.3</u>	<u>-113.5</u>	<u>-288.4</u>	<u>-314.6</u>	<u>-429.2</u>
<b>D.- Transferencias Unilaterales Netas (Donaciones)</b>					
	<u>35.0</u>	<u>39.0</u>	<u>46.5</u>	<u>50.1</u>	<u>54.0</u>
Privadas	33.2	35.8	43.6	47.5	...
Públicas	1.8	3.2	2.9	2.6	...
Saldo de Transacciones Corrientes (C + D)	<u><u>-242.3</u></u>	<u><u>-74.5</u></u>	<u><u>-241.9</u></u>	<u><u>-264.5</u></u>	<u><u>-375.2</u></u>

\* Cifras sujetas a rectificación  
... No Disponible

**BALANZA DE PAGOS**  
1974 - 1978\*  
(Conclusión)

(En millones de RD\$)

D E T A L L E	1974	1975	1976	1977	1978
<b>II.- TRANSACCIONES DE CAPITAL:</b>					
a) Capital no Monetario:					
i) Sector Privado (NETO)	<u>184.0</u>	<u>120.1</u>	<u>133.0</u>	<u>200.4</u>	<u>156.0</u>
1.- Préstamos Recibidos (LP)	69.5	84.4	112.8	117.3	57.5
2.- Amortizaciones (Préstamos LP)	-25.7	-42.6	-47.8	-66.6	-86.5
3.- Préstamos de Corto Plazo (Neto)	43.5	25.7	16.8	-21.4	27.7
4.- Inversión Extranjera	53.6	63.9	60.0	45.9	39.6
5.- Importaciones con divisas propias	50.0	...	...	99.8	110.0
6.- Otros Capitales	-6.9	-11.3	-8.8	25.4	7.7
ii) Sector Oficial (Neto)	<u>61.8</u>	<u>23.2</u>	<u>46.2</u>	<u>83.9</u>	<u>144.9</u>
1.- Uso de Créditos	81.2	52.2	65.6	110.9	188.7
2.- Amortizaciones	-19.4	-29.0	-19.4	-27.0	-43.8
A.- Total Capital No Monetario (i + ii)	<u>245.8</u>	<u>143.3</u>	<u>179.2</u>	<u>284.3</u>	<u>300.9</u>
b) Capital Monetario:					
i) Activos (Aumento-)	<u>-18.3</u>	<u>-34.8</u>	<u>-19.9</u>	<u>-68.0</u>	<u>24.9</u>
1.- Banco Central	-16.6	-27.6	-10.1	-54.5	9.9
2.- Bancos Comerciales	-1.7	-7.2	-9.8	-13.5	15.0
ii) Pasivos (Diminución-)	<u>30.1</u>	<u>-20.1</u>	<u>41.7</u>	<u>-1.9</u>	<u>55.8</u>
1.- Banco Central	-2.0	12.5	30.3	-30.1	53.0
2.- Bancos Comerciales	32.1	-32.6	11.4	28.2	2.8
iii) Cobranzas (Disminución-)	<u>1.6</u>	<u>-10.1</u>	<u>8.4</u>	<u>**</u>	<u>-</u>
B.- Total Capital Monetario ( i + ii + iii )	<u>13.4</u>	<u>-65.0</u>	<u>30.2</u>	<u>-69.9</u>	<u>80.7</u>
C.- Errores y Omisiones (Netos)	<u>-16.9</u>	<u>-3.8</u>	<u>32.5</u>	<u>50.1</u>	<u>-6.4</u>
<b>TOTAL MOVIMIENTO DE CAPITAL (A + B + C)</b>	<u><u>242.3</u></u>	<u><u>74.5</u></u>	<u><u>241.9</u></u>	<u><u>264.5</u></u>	<u><u>375.2</u></u>

\* Cifras sujetas a rectificación  
 \*\* Incluidos en otras partidas.  
 (...) No disponible.  
 L. P. Largo Plazo.

**BALANZA CAMBIARIA DEL BANCO CENTRAL DE LA REPUBLICA DOMINICANA\***  
(DEL 1ro. DE ENERO AL 31 DE MARZO DE 1981)  
(EN RD\$)

1.- RESERVAS BRUTAS AL 31 DE DICIEMBRE DE 1980 ..... 302,907,066

<b>INGRESOS</b>		<b>EGRESOS</b>	
a) Exportaciones Totales	<u>187,767,786</u>	a) Importaciones Totales (CF)	<u>207,069,630</u>
Derivados de la Caña de Azúcar	64,610,630	Giros	106,856,097
Café y sus manufacturas	18,234,668	Cartas de Crédito	83,708,734
Cacao y sus manufacturas	5,575,133	Cobranzas	7,918,430
Tabaco y sus manufacturas	11,460,614	Convenios de Crédito Recíproco no clasificados y Otras	8,586,369
Bauxita	5,177,509		
Ferroniquel	7,575,569		
Doré (Oro y Plata)	53,927,618		
Otros Productos	21,206,045		
b) Servicios	<u>26,624,825</u>	b) Servicios	<u>65,184,562</u>
Transportes Diversos	2,744,013	Transportes Diversos	909,337
Gastos de Viajeros	3,385,124	Gastos de Viajeros	234,408
Ingresos de Inversiones	2,432,205	Ingresos de Inversiones	45,517,897
Transacciones del Gobierno	1,928,331	Transacciones del Gobierno	1,572,828
Diversos	16,135,152	Diversos	16,950,092
<b>Total de Bienes y Servicios</b>	<u>214,392,611</u>	<b>Total de Bienes y Servicios</b>	<u>272,254,192</u>
c) Transferencias (Donaciones)	<u>4,186,765</u>	c) Transferencias (Donaciones)	<u>262,822</u>
Privadas	787,005	Privadas	24,114
Públicas	3,399,760	Públicas	238,708
<b>Total de Transacciones Corrientes</b>	<u>218,579,376</u>	<b>Total de Transacciones Corrientes</b>	<u>272,517,014</u>
d) Transacciones de Capitales	<u>28,951,177</u>	d) Transacciones de Capitales	<u>27,224,641</u>
i) Privados	<u>22,587,395</u>	i) Privados	<u>22,212,753</u>
Préstamos recibidos -	17,701,764	Amortizaciones	22,202,518
Otras	4,885,631	Otras	10,235
ii) Oficiales	<u>6,363,782</u>	ii) Oficiales	<u>5,011,888</u>
Préstamos recibidos	6,363,782	Amortizaciones	5,011,888
Otras	-	Otras	-
iii) Bancarios	<u>78,947,368</u>	iii) Bancarios	<u>70,739,421</u>
1. Banco Central	<u>67,947,368</u>	1. Banco Central	<u>64,451,251</u>
1.1 Préstamos recibidos	38,015,833	1.1 Amortizaciones	53,043,935
1.2 Otras	29,931,535	1.2 Otras	11,407,316
2. Bancos Comerciales	<u>11,000,000</u>	2. Bancos Comerciales	<u>6,288,170</u>
2.1 Préstamos Recibidos	11,000,000	2.1 Amortizaciones	6,288,170
2.2 Otras	-	2.2 Otras	-
<b>SUB-TOTAL</b>	<u>326,477,921</u>	<b>SUB-TOTAL</b>	<u>370,481,076</u>
		<b>SALDO DEL ACUMULADO</b>	<u>-52,937,288</u>
e) Devolución de Divisas	<u>508,912</u>	e) Devolución de Divisas	<u>1,289,713</u>
f) Cuenta Especial en US\$	<u>97,043,331</u>	f) Cuenta Especial en US\$	<u>106,355,856</u>
g) Otros Ingresos no clasificados	<u>1,159,195</u>	g) Otros Egresos no clasificados	<u>2</u>
<b>TOTAL DE INGRESOS</b>	<u>425,189,359</u>	<b>TOTAL DE EGRESOS</b>	<u>425,189,359</u>
II.- SALDO DEL ACUMULADO .....	-52,937,288		
III.- RESERVAS BRUTAS A FINES DE MARZO DE 1981 .....	249,969,778		

\* Cifras Preliminares.  
CF - Costo y fletes.

# INGRESOS Y EGRESOS DE DIVISAS DEL BANCO CENTRAL DE LA REPUBLICA DOMINICANA

(En millones de RD\$)

PERIODO	INGRESOS			EGRESOS			SALDOS		
	Monetarios	No Monetarios	Total	Monetarios	No Monetarios	Total	Monetarios	No Monetarios	Total
1976	90.3	854.2	944.5	54.9	879.5	934.4	35.4	-25.3	10.1
1977*	88.4	1,022.0	1,110.0	51.2	1,003.9	1,055.1	37.2	18.1	55.3
1978*	146.6	979.9	1,126.5	52.0	1,083.9	1,135.9	94.6	-104.0	-9.4
1979*	414.0	1,467.1	1,881.1	252.1	1,520.6	1,772.7	161.9	-53.5	108.4
1980*	401.0	1,696.0	2,097.0	321.7	1,772.9	2,094.6	79.3	-76.9	2.4
1978*									
2do. "	46.5	202.4	248.9	4.1	288.8	292.9	42.4	-86.4	-44.0
3er. "	51.1	213.6	264.7	5.9	282.9	288.8	45.2	-69.3	-24.1
4to. "	26.7	314.0	340.7	17.3	257.0	274.3	9.4	57.0	66.4
1979*									
1er. Trimestre	126.1	199.5	325.6	65.7	284.0	349.7	60.4	-84.5	-24.1
2do. "	65.9	479.1	545.0	55.8	389.7	445.5	10.1	89.4	99.5
3er. "	101.7	294.2	395.9	74.2	300.7	374.9	27.5	-6.5	21.0
4to. "	120.3	494.3	614.6	56.4	546.2	602.6	63.9	-51.9	12.0
1980*									
1er. Trimestre	65.5	318.7	384.2	109.6	353.7	463.3	-44.1	-35.0	-79.1
2do. "	117.0	451.3	568.3	61.5	473.6	535.1	55.5	-22.3	33.2
3er. "	103.2	462.4	565.6	52.2	502.6	554.8	51.0	-40.2	10.8
4to. "	115.3	463.6	578.9	98.4	443.0	541.4	16.9	20.6	37.5
1981									
1er. Trimestre	78.9	346.3	425.2	70.7	407.4	478.1	8.2	-61.1	-52.9
1980*									
Marzo	0.5	93.8	94.3	29.5	124.1	153.6	-29.0	-30.3	-59.3
Abril	13.0	118.1	131.1	35.4	129.5	164.9	-22.4	-11.4	-33.8
Mayo	96.8	168.5	265.3	25.4	212.5	237.9	71.4	-44.0	27.4
Junio	7.2	164.7	171.9	0.7	131.6	132.3	6.5	33.1	39.6
Julio	29.0	113.3	142.3	0.6	146.1	146.7	28.4	-32.8	-4.4
Agosto	46.1	179.4	225.5	44.1	125.5	169.6	2.0	53.9	55.9
Septiembre	28.1	169.7	197.8	7.5	231.0	238.5	20.6	-61.3	-40.7
Octubre	14.6	158.7	173.3	5.5	151.5	157.0	9.1	7.2	16.3
Noviembre	20.2	122.6	142.8	71.2	124.0	195.2	-51.0	-1.4	-52.4
Diciembre	80.5	182.3	262.8	21.7	167.5	189.2	58.8	14.8	73.6
1981									
Enero	12.3	95.5	107.8	11.1	155.3	166.4	1.2	-59.8	-58.6
Febrero	22.0	99.1	121.1	35.1	88.4	123.5	-13.1	10.7	-2.4
Marzo	44.6	151.7	196.3	24.5	163.7	188.2	20.1	-12.0	8.1

\* Cifras Preliminares.

**MOVIMIENTO DE LA DEUDA EXTERNA  
ENERO - DICIEMBRE 1980\***

(En miles de RD\$)

PRESTATARIO	PRESTAMISTA	Monto Contratado	Valor Adeudado Al 31/12/79	Enero-Diciembre 1980		A Diciembre 1980	
				Desembol- sado	Amorti- zado	Valor Adeudado	Disponible
<b>I.- SECTOR PUBLICO **</b>		<b>2,379,777.0</b>	<b>1,094,960.6</b>	<b>593,646.1</b>	<b>333,875.0</b>	<b>1,354,731.7</b>	<b>507,587.3</b>
Gobierno Central		1,139,201.6	494,752.3	166,533.3	12,704.9	648,580.7	396,316.0
	AID - CODDEA	2,568.0	1,412.4	-	128.4	1,284.0	-
	AID, 517-K - 001	24,719.6	3,987.0	-	1,594.8	2,392.2	-
	AID, 517-K - 003	4,000.0	1,161.3	-	258.1	903.2	-
INDRHI	AID, 517-L - 004	1,475.1	1,281.6	-	48.3	1,233.3	-
ONAPLAN	AID, 517-L - 005	982.4	869.7	-	32.2	837.5	-
	AID, 517-K - 006	4,000.0	1,629.6	-	296.3	1,333.3	-
	AID, 517-K - 009	9,971.0	8,663.4	-	327.0	8,336.4	-
	AID, 517-K - 011	14,988.5	13,268.5	-	491.5	12,777.0	-
	AID, 517-K - 012	24,968.7	22,512.7	-	818.6	21,694.1	-
O. D. C.	AID, 517-L - 014	8,699.4	8,207.6	-	205.5	8,002.1	-
	AID, 517-N - 015	5,000.0	4,508.2	-	163.9	4,344.3	-
ONAPLAN	AID, 517-L - 016	1,536.0	1,484.4	-	35.4	1,449.0	-
	AID, 517-K - 019	16,035.1	15,313.1	-	374.6	14,938.5	-
IDECOOP	AID, 517-L - 020	2,646.0	2,646.0	-	29.2	2,616.8	-
SESPAS	AID, 517-L - 021	7,014.4	7,014.4	-	155.7	6,858.7	-
SEA	AID, 517-T - 027	11,833.3	11,833.3	-	-	11,833.3	-
SESPAS	AID, 517-U - 028	4,800.0	2,380.4	1,684.2	-	4,064.6	735.4
SEA	AID, 517-T - 029	15,000.0	11,493.9	2,631.1	-	14,125.0	875.0
SESPAS	AID, 517-U - 030	8,000.0	-	1,093.8	-	1,093.8	6,906.2
SEA	AID, 517-T - 031	6,000.0	1,359.3	2,243.0	-	3,602.3	2,397.7
Sec. de Educación	AID, 517-V - 032	7,500.0	10.2	639.4	-	649.6	6,850.4
SEOPC	AID, 517-T - 033	10,000.0	-	1,226.8	-	1,226.8	8,773.2
Banco Agrícola	AID, 517-T - 034	12,000.0	-	9,622.1	-	9,622.1	2,377.9
Sec. de Educación	AIF, 235-DO	4,003.3	4,003.3	-	-	4,003.3	-
INDRHI	AIF, 352-DO	13,000.0	8,317.9	306.8	-	8,624.7	4,375.3
INDRHI	BID, 21 - CD	1,807.9	-	501.5	-	501.5	1,306.4
	BID, 26 - VF	50,000.0	-	34,220.0	-	34,220.0	15,780.0
CDE	BID, 173 - SF	22,900.0	15,472.0	-	1,146.0	14,326.0	-
ONAPLAN	BID, 331 - SF	1,484.2	1,484.2	-	-	1,484.2	-
FEDA	BID, 350 - SF	24,627.5	24,627.5	-	-	24,627.5	-
IDECOOP	BID, 358 - SF	1,530.1	1,530.1	-	-	1,530.1	-
INDRHI	BID, 382 - SF	18,800.0	11,306.8	2,312.5	-	13,619.3	5,180.7
CDE	BID, 408 - SF	36,700.0	24,264.6	8,628.1	-	32,892.7	3,807.3
SEOPC	BID, 431 - SF	35,500.0	5,266.5	143.0	-	5,409.5	30,090.5
FEDA	BID, 496 - SF	19,500.0	16,142.2	2,869.4	-	19,011.6	488.4
SEOPC	BID, 541 - SF	2,000.0	1,548.2	329.4	-	1,877.6	122.4
Fondo de Preinversión	BID, 566 - SF	3,500.0	-	299.5	-	299.5	3,200.5
INDRHI	BID, 570 - SF	59,000.0	-	894.7	-	894.7	58,105.3
FEDA	BID, 585 - SF	27,000.0	-	2,201.5	-	2,201.5	24,798.5
IAD	BID, 586 - SF	31,000.0	-	2,460.5	-	2,460.5	28,539.5
SEOPC, INDRHI, CDE, e INAPA	BID, 590 - SF	40,000.0	-	8,202.0	-	8,202.0	31,798.0
Banco Agrícola	BID, 591 - SF	40,000.0	-	21,484.8	-	21,484.8	18,515.2
Sec. de Educación	BIRF, 1142 - DO	8,000.0	870.0	1,029.1	-	1,899.1	6,100.9
SEOPC	BIRF, 1316 - DO	5,000.0	4,727.0	273.0	-	5,000.0	-
SESPAS	BIRF, 1325 - DO	5,000.0	2,707.4	857.2	-	3,564.6	1,435.4
INDRHI	BIRF, 1655 - DO	27,000.0	-	303.1	-	303.1	26,696.9
CDE	BIRF, 1782 - DO	25,000.0	-	25,000.0	-	25,000.0	-
SEOPC	BIRF, 1783 - DO	25,000.0	-	6,475.7	-	6,475.7	18,524.3
SEOPC	BIRF, 1784 - DO	35,000.0	-	760.7	-	760.7	34,239.3
Consortio de Bancos		180,000.0	180,000.0	-	-	180,000.0	-
Corp. de Valdesia	Consortio Dominicano-Español	8,864.2	2,216.0	-	886.4	1,329.6	-
Sec. de las F. Armadas	Federal Financing Bank	998.0	123.0	-	123.0	-	-

**MOVIMIENTO DE LA DEUDA EXTERNA**  
**ENERO - DICIEMBRE 1980\***  
(Continuación)

(En miles de RD\$)

PRESTATARIO	PRESTAMISTA	Monto Contratado	Monto Adeudado Al 31/12/79	Enero- Diciembre 1980		A Diciembre 1980	
				Desem- bolsado	Amorti- zado	Monto Adeudado	Dispo- nible
D. Gral. de Telecomunicaciones	Fondo de Cooperación Económica a Ultramar	16,704.4	-	-	-	-	16,704.4
CDE	Fondo Especial de la OPEP, 68-P	1,000.0	244.7	403.4	-	648.1	351.9
IDECOOP	Fondo Especial de la OPEP, 69-P	1,935.0	1,935.0	-	-	1,935.0	-
INDRHI	Fondo Especial de la OPEP, 154-P	5,000.0	-	2,500.0	-	2,500.0	2,500.0
IAD	Fondo Internacional de Desarrollo Agrícola	11,861.3	-	734.1	-	734.1	11,127.2
INDRHI	Gobierno Español	20,000.0	17,101.8	2,895.2	-	19,997.0	3.0
INDRHI	Gobierno Español (Inst. Crédito Oficial)	3,000.0	-	300.0	-	300.0	2,700.0
	Gob. de E.U.A., PL-480, 1962/66	12,864.7	3,290.5	-	434.5	2,856.0	-
	Gob. de E. U. A., PL-480, 1968	10,145.8	4,805.9	-	534.0	4,271.9	-
	Gob. de E.U.A., PL-480, 1969	6,429.0	3,333.1	-	338.4	2,994.7	-
	Gob. de E.U.A., PL-480, 1970	7,753.3	4,433.9	-	408.1	4,025.8	-
	Gob. de E.U.A., PL-480, 1971	5,701.7	3,601.1	-	300.1	3,301.0	-
	Gob. de E.U.A., PL-480, 1972	11,123.0	7,492.1	-	585.4	6,906.7	-
	Gob. de E.U.A., PL-480, 1973	4,888.5	3,602.0	-	257.2	3,344.8	-
	Gob. de E.U.A., PL-480, 1977	1,425.0	1,425.0	-	75.0	1,350.0	-
	Gob. de E.U.A., PL-480, 1979	13,792.7	13,792.7	-	-	13,792.7	-
	Gob. de E.U.A., PL-480, 1980	14,881.7	-	14,881.7	-	14,881.7	-
SESPAS	Bancos Comerciales Franceses	11,863.3	-	-	-	-	11,863.3
SESPAS	Gobierno Francés	4,961.6	-	-	-	-	4,961.6
SEOPC	Italconsult, S. p. A.	3,907.9	1,393.5	-	-	1,393.5	-
SEA	Kreditanstalt fur Wiederaufbau	2,552.5	-	2,297.2	-	2,297.2	255.3
CDE	Kreditanstalt fur Wiederaufbau	7,657.5	-	3,828.8	-	3,828.8	3,828.7
	Shell Overseas Trading, Ltd.	3,800.0	2,657.3	-	2,657.3	-	-
<b>Gobiernos Locales</b>		<b>3,500.0</b>	<b>625.0</b>	<b>-</b>	<b>525.0</b>	<b>100.0</b>	<b>-</b>
Ayuntamiento del Distrito Nacional	Loeb & Rhoades	1,500.0	425.0	-	325.0	100.0	-
Ayuntamiento Municipal de Santiago	Bank of America	2,000.0	200.0	-	200.0	-	-
<b>Organismos Autónomos</b>		<b>1,240,575.4</b>	<b>599,583.3</b>	<b>427,112.8</b>	<b>320,645.1</b>	<b>706,051.6</b>	<b>111,271.3</b>
Banco Agrícola		12,465.9	9,314.6	-	570.3	8,744.3	-
	AID, 517-L-010	9,465.9	8,534.6	-	310.3	8,224.3	-
	BID, 41 - TF	3,000.0	780.0	-	260.0	520.0	-
Banco Central		610,658.0	334,214.9	218,567.6	251,665.0	301,117.5	43,554.7
	Bancos del Exterior	65,000.0	65,000.0	-	65,000.0	-	-
	Bancos del Exterior	175,000.0	-	174,582.5	115,000.0	59,582.5	-
	Bancos del Exterior	36,000.0	-	36,000.0	-	36,000.0	-
	Consorcio de Bancos	17,000.0	12,750.0	-	4,250.0	8,500.0	-
	Fondo de Inversiones de Venezuela	60,000.0	60,000.0	-	-	60,000.0	-
	F. M. I. (Tramo de Reservas)	13,710.7	13,710.7	-	-	13,710.7	-
	F. M. I. (Primer Tramo Crédito)	17,536.9	17,536.9	-	-	17,536.9	-
	F.M.I. (Segundo Tramo Crédito)	17,536.9	17,536.9	-	-	17,536.9	-
	F.M.I. (Financiamiento Compensatorio)	70,147.6	70,147.6	-	48,784.5	21,363.1	-
	F.M.I. (Existencias Reguladoras)	14,680.0	14,680.0	-	14,680.0	-	-
FIDE	AID, 517-L-007	4,925.4	4,360.2	-	161.5	4,198.7	-
FIDE	AID, 517-L-023	7,846.1	7,846.1	-	79.5	7,766.6	-
FIDE	AIF, 245-DO /	5,078.3	5,078.3	-	-	5,078.3	-
FIDE	BID, 54-SF	5,000.0	681.8	-	454.5	227.3	-
FIDE	BID, 220-SF	5,554.8	3,534.9	-	505.0	3,029.9	-
FIDE	BID, 462-SF	10,312.5	5,557.4	2,710.3	-	8,267.7	2,044.8
FIDE	BID, 600-SF	7,500.0	-	-	-	-	7,500.0

**MOVIMIENTO DE LA DEUDA EXTERNA**  
**ENERO - DICIEMBRE 1980\***  
(Continuación)

(En miles de RD\$)

PRESTATARIO	PRESTAMISTA	Monto Contratado	Monto Adeudado Al 31/12/79	Enero-Diciembre 1980		A Diciembre 1980	
				Desem- bolsado	Amorti- zado	Monto Adeudado	Disponible
FIDE	Kreditanstalt fur Wiederaufbau	3,828.8	628.1	1,160.9	-	1,789.0	2,039.8
INFRATUR	Consorcio de Bancos	3,000.0	2,250.0	-	750.0	1,500.0	-
INFRATUR	BIRF, 1051-DO	21,000.0	9,916.0	3,782.4	-	13,698.4	7,301.6
INFRATUR	BIRF, 1699-DO	25,000.0	-	331.5	-	331.5	24,668.5
INFRATUR	Orion Bank, Ltd.	10,000.0	10,000.0	-	-	10,000.0	-
INFRATUR	The Royal Bank of Canada	15,000.0	13,000.0	-	2,000.0	11,000.0	-
Banco de Reservas		<u>60,867.4</u>	<u>28,867.4</u>	<u>15,892.3</u>	<u>26,743.2</u>	<u>18,016.5</u>	<u>7,100.0</u>
	Bancos del Exterior	19,500.0	19,500.0	-	19,500.0	-	-
	Banco Latinoamericano de Exportaciones	1,500.0	1,500.0	-	1,500.0	-	-
	Banco Latinoamericano de Exportaciones	3,000.0	-	900.0	600.0	300.0	2,100.0
	Corresponsales del Exterior	18,000.0	-	8,992.3	5,143.2	3,849.1	-
	Corresponsales del Exterior	11,000.0	-	6,000.0	-	6,000.0	5,000.0
	First National Bank of Boston	2,867.4	2,867.4	-	-	2,867.4	-
	The Royal Bank of Canada	5,000.0	5,000.0	-	-	5,000.0	-
Banco Nacional de la Vivienda		<u>28,922.9</u>	<u>22,534.0</u>	<u>-</u>	<u>3,022.0</u>	<u>19,512.0</u>	<u>-</u>
	AID, 517-L-002	2,096.8	1,649.9	-	68.7	1,581.2	-
	AID, 517-L-008	4,966.1	4,396.2	-	162.8	4,233.4	-
	Banco Interamericano de Ahorros y Préstamos	2,000.0	1,750.0	-	500.0	1,250.0	-
	Bank of Boston Trust Company	4,000.0	3,450.0	-	1,100.0	2,350.0	-
	Bowery Savings Bank	6,000.0	4,705.9	-	237.8	4,468.1	-
	Citibank	3,000.0	1,269.2	-	461.5	807.7	-
	Citibank	2,000.0	846.2	-	307.7	538.5	-
	Federal Home Loan Bank	860.0	769.6	-	44.5	725.1	-
	Federal Home Loan Bank	4,000.0	3,697.0	-	139.0	3,558.0	-
Consejo Estatal del Azúcar		<u>196,000.0</u>	<u>38,461.8</u>	<u>125,000.0</u>	<u>23,561.8</u>	<u>139,900.0</u>	<u>-</u>
	Bancos del Exterior	80,000.0	-	80,000.0	-	80,000.0	-
	Caisse Nationale de Credit Agricole y Libra Bank	70,000.0	35,000.0	35,000.0	11,000.0	59,000.0	-
	Manufacturers Hanover Trust Company	4,000.0	1,200.0	-	800.0	400.0	-
	Manufacturers Hanover Trust Company	27,000.0	761.8	-	761.8	-	-
	The Chase Manhattan Bank	5,000.0	1,500.0	-	1,000.0	500.0	-
	The Chase Manhattan Bank	10,000.0	-	10,000.0	10,000.0	-	-
Corporación de Fo- mento Industrial	Alfa Laval	<u>177.0</u>	<u>84.1</u>	<u>-</u>	<u>-</u>	<u>84.1</u>	<u>-</u>
Corporación del Acue- ducto y Alcantarillado de Santo Domingo	BID, 378-SF	<u>18,502.0</u>	<u>18,237.0</u>	<u>265.0</u>	<u>-</u>	<u>18,502.0</u>	<u>-</u>
Corporación Domini- cana de Electricidad		<u>214,193.9</u>	<u>96,717.2</u>	<u>29,131.1</u>	<u>3,214.7</u>	<u>122,633.6</u>	<u>55,274.3</u>
	Banco do Brasil, S. A.	9,669.7	7,552.4	536.9	956.9	7,132.4	321.1
	Banco Exterior de España	58,023.0	-	18,182.5	-	18,182.5	39,840.5
	Banco Exterior de España	1,300.7	1,300.7	-	433.6	867.1	-
	BID, 19-CD	7,405.3	6,326.3	-	-	6,326.3	-
	Banco de Santander	7,000.0	7,000.0	-	-	7,000.0	-

**MOVIMIENTO DE LA DEUDA EXTERNA**  
**ENERO - DICIEMBRE 1980\***  
(Conclusión)

(En miles de RD\$)

PRESTATARIO	PRESTAMISTA	Monto Contratado	Monto Adeudado Al 31/12/79	Enero-Diciembre 1980		A Diciembre 1980	
				Desem- bolsado	Amorti- zado	Monto Adeudado	Dispo- nible
	Bank of America	11,000.0	9,596.8	-	-	9,596.8	-
	Bank of America	2,134.0	1,371.8	-	152.4	1,219.4	-
	Citibank	5,000.0	3,500.0	-	-	3,500.0	-
	Deltec Banking Corporation	5,000.0	3,750.0	-	-	3,750.0	-
	EXIMBANK, 2199	8,000.0	756.3	-	504.2	252.1	-
	EXIMBANK, 2331	8,762.1	2,117.8	-	632.7	1,485.1	-
	EXIMBANK, 2479	6,488.1	1,738.1	-	500.0	1,238.1	-
	EXIMBANK, 4751	17,864.0	17,864.0	-	-	17,864.0	-
	EXIMBANK, 6127	23,500.0	6,931.1	5,371.4	-	12,302.5	11,197.5
	General Electric Company	200.0	-	-	-	-	-
	Roywest Banking Corporation y The Royal						
	Bank of Canada	5,000.0	5,000.0	-	-	5,000.0	-
	Société Generale	330.3	57.1	209.3	34.9	231.5	52.5
	The Bank of Nova Scotia	4,700.0	4,700.0	-	-	4,700.0	-
	The Bank of Nova Scotia	14,100.0	5,406.3	4,831.0	-	10,237.3	3,862.7
	The Bank of Nova Scotia	3,971.5	2,269.4	-	-	2,269.4	-
	The Chase Manhattan Bank	14,745.2	9,479.1	-	-	9,479.1	-
Corporación Dominicana de Empresas Estatales		<u>9,050.9</u>	<u>7,566.9</u>	-	-	<u>7,566.9</u>	<u>1,484.0</u>
	Citibank	7,566.9	7,566.9	-	-	7,566.9	-
	Stork-Friesland, B. V.	1,484.0	-	-	-	-	1,484.0
Instituto de Auxilios y Viviendas		<u>15,000.0</u>	<u>11,700.0</u>	-	<u>1,650.0</u>	<u>10,050.0</u>	-
	Citibank	12,000.0	8,700.0	-	1,200.0	7,500.0	-
	Citibank	3,000.0	3,000.0	-	450.0	2,550.0	-
Instituto de Estabilización de Precios		<u>60,770.8</u>	<u>23,296.9</u>	<u>38,256.8</u>	<u>9,540.1</u>	<u>52,013.6</u>	<u>3,858.3</u>
	Commodity Credit Corporation	19,098.1	19,098.1	-	6,366.1	12,732.0	-
	Commodity Credit Corporation	6,208.5	3,962.3	2,246.3	1,320.9	4,887.7	-
	Commodity Credit Corporation	40,105.3	236.5	36,010.5	1,853.1	34,393.9	3,858.3
Instituto Nacional de Aguas Potables y Alc.		<u>9,709.8</u>	<u>6,423.3</u>	-	<u>475.1</u>	<u>5,948.2</u>	-
	BID, 83-TF	1,150.0	648.0	-	44.3	603.7	-
	BID, 137-SF	2,950.0	1,676.1	-	134.1	1,542.0	-
	BID, 167-SF	1,950.0	1,196.6	-	44.3	1,152.3	-
	BID, 285-SF	3,659.8	2,902.6	-	252.4	2,650.2	-
Instituto Nacional de la Vivienda	BID, 52-TF	<u>3,479.0</u>	<u>1,840.1</u>	-	<u>159.2</u>	<u>1,680.9</u>	-
Universidad Autónoma de Santo Domingo	BID, 101-TF	<u>777.8</u>	<u>325.1</u>	-	<u>43.7</u>	<u>281.4</u>	-
<b>II.- SECTOR PRIVADO</b>	<b>V A R I O S</b>	<u>889,813.1</u>	<u>481,956.6</u>	<u>199,195.6</u>	<u>207,314.7</u>	<u>473,837.5</u>	<u>39,742.2</u>
<b>TOTAL GENERAL ( I + II )</b>		<u>3,269,590.1</u>	<u>1,576,917.2</u>	<u>792,841.7</u>	<u>541,189.7</u>	<u>1,828,569.2</u>	<u>547,329.5</u>

\* Preliminar, cifras rectificadas.

\*\* Incluye deuda amortizable en RD\$  
Al 31/12/79 : \$31.9 millones.  
Al 31/12/80 : \$37.7 millones.

**DEUDA EXTERNA CLASIFICADA SEGUN LOS USUARIOS \***  
(Al 31 de Diciembre de 1980)

(En miles de RD\$)

PRESTATARIO	PRESTAMISTA	PLAZO DE AMORTIZACION **			TOTAL
		Corto	Mediano	Largo	
<b>I.- SECTOR PUBLICO***</b>		<u>244,731.6</u>	<u>440,355.2</u>	<u>669,644.9</u>	<u>1,354,731.7</u>
Gobierno Central		-	<u>181,393.5</u>	<u>467,187.2</u>	<u>648,580.7</u>
	AID	-	-	135,217.9	135,217.9
	AIF	-	-	12,628.0	12,628.0
	BID	-	-	185,043.0	185,043.0
	BIRF	-	-	43,003.2	43,003.2
	Consorcio de Bancos	-	180,000.0	-	180,000.0
	Consorcio Dominico-Espanol	-	-	1,329.6	1,329.6
	Fondo Especial de la OPEP	-	-	5,083.1	5,083.1
	FIDA	-	-	734.1	734.1
	Gobierno Espanol	-	-	20,297.1	20,297.1
	Gobierno de E.U.A., PL-480	-	-	57,725.2	57,725.2
	Italconsult, S. p. A.	-	1,393.5	-	1,393.5
	KFW	-	-	6,126.0	6,126.0
Gobierno Locales					
Ayuntamiento del D. N.	Loeb & Rhoades	-	<u>100.0</u>	-	<u>100.0</u>
Organismos Aut6nomos		<u>244,731.6</u>	<u>258,861.7</u>	<u>202,457.7</u>	<u>706,051.0</u>
Banco Agrícola		-	-	<u>8,744.3</u>	<u>8,744.3</u>
	AID	-	-	8,224.3	8,224.3
	BID	-	-	520.0	520.0
Banco Central		<u>95,582.5</u>	<u>140,147.6</u>	<u>65,387.4</u>	<u>301,117.5</u>
	Bancos del Exterior	95,582.5	-	-	95,582.5
	Consorcio de Bancos	-	8,500.0	-	8,500.0
	FIV	-	60,000.0	-	60,000.0
	FMI	-	70,147.6	-	70,147.6
FIDE	AID	-	-	11,965.3	11,965.3
FIDE	AIF	-	-	5,078.3	5,078.3
FIDE	BID	-	-	11,524.9	11,524.9
FIDE	KFW	-	-	1,789.0	1,789.0
INFRATUR	Consorcio de Bancos	-	1,500.0	-	1,500.0
INFRATUR	BIRF	-	-	14,029.9	14,029.9
INFRATUR	Orion Bank, Ltd.	-	-	10,000.0	10,000.0
INFRATUR	The Royal Bank of Canada	-	-	11,000.0	11,000.0
Banco de Reservas		<u>10,149.1</u>	<u>7,867.4</u>	-	<u>18,016.5</u>
	BLADEX	300.0	-	-	300.0
	Corresponsales del Exterior	9,849.1	-	-	9,849.1
	First National Bank of Boston	-	2,867.4	-	2,867.4
	The Royal of Canada	-	5,000.0	-	5,000.0
Banco Nacional de la Vivienda		-	<u>4,946.2</u>	<u>14,565.8</u>	<u>19,512.0</u>
	AID	-	-	5,814.6	5,814.6
	BIAPE	-	1,250.0	-	1,250.0
	Bank of Boston Trust Company	-	2,350.0	-	2,350.0
	Bowery Savings Bank	-	-	4,468.1	4,468.1
	Citibank	-	1,346.2	-	1,346.2
	Federal Home Loan Bank	-	-	4,283.1	4,283.1

**DEUDA EXTERNA CLASIFICADA SEGUN LOS USUARIOS \***  
(Al 31 de Diciembre de 1980)  
(Conclusión)

(En miles de RD\$)

PRESTATARIO	PRESTAMISTA	PLAZO DE AMORTIZACION **			TOTAL
		Corto	Mediano	Largo	
Consejo Estatal del Azúcar		<u>139,000.0</u>	<u>900.0</u>	<u>-</u>	<u>139,900.0</u>
	Bancos del Exterior	80,000.0	-	-	80,000.0
	Caisse Nationale de Credit Agricole y Libra Bank	59,000.0	-	-	59,000.0
	Manufacturers Hanover Trust Company	-	400.0	-	400.0
	The Chase Manhattan Bank	-	500.0	-	500.0
Corporación de Fomento Industrial	Alfa Laval	<u>-</u>	<u>84.1</u>	<u>-</u>	<u>84.1</u>
Corp. del Acued. y Alc. de Santo Domingo	BID	<u>-</u>	<u>-</u>	<u>18,502.0</u>	<u>18,502.0</u>
Corporación Dominicana de Electricidad		<u>-</u>	<u>35,285.9</u>	<u>87,347.7</u>	<u>122,633.6</u>
	Banco do Brasil, S.A.	-	-	7,132.4	7,132.4
	Banco Exterior de España	-	867.1	18,182.5	19,049.6
	BID	-	-	6,326.3	6,326.3
	Banco de Santander	-	7,000.0	-	7,000.0
	Bank of America	-	-	10,816.2	10,816.2
	Citibank	-	3,500.0	-	3,500.0
	Deltec Banking Corporation	-	3,750.0	-	3,750.0
	EXIMBANK	-	-	33,141.8	33,141.8
	Roywest Banking Corporation y The Royal Bank of Canada	-	5,000.0	-	5,000.0
	Société Generale	-	231.5	-	231.5
	The Bank of Nova Scotia	-	14,937.3	2,269.4	17,206.7
	The Chase Manhattan Bank	-	-	9,479.1	9,479.1
Corporación Dominicana de Empresas Estatales	Citibank	<u>-</u>	<u>7,566.9</u>	<u>-</u>	<u>7,566.9</u>
Instituto de Auxilios y Viviendas	Citibank	<u>-</u>	<u>10,050.0</u>	<u>-</u>	<u>10,050.0</u>
Instituto de Estabilización de Precios	Commodity Credit Corporation	<u>-</u>	<u>52,013.6</u>	<u>-</u>	<u>52,013.6</u>
Instituto Nacional de Aguas Potables y Alcantarillados	BID	<u>-</u>	<u>-</u>	<u>5,948.2</u>	<u>5,948.2</u>
Instituto Nacional de la Vivienda	BID	<u>-</u>	<u>-</u>	<u>1,680.9</u>	<u>1,680.9</u>
Universidad Autónoma de Santo Domingo	BID	<u>-</u>	<u>-</u>	<u>281.4</u>	<u>281.4</u>
II.- SECTOR PRIVADO	VARIOS	<u>24,725.1</u>	<u>260,288.3</u>	<u>188,824.1</u>	<u>473,837.5</u>
<b>TOTAL GENERAL (I + II)</b>		<u><u>269,456.7</u></u>	<u><u>700,643.5</u></u>	<u><u>858,469.0</u></u>	<u><u>1,828,569.2</u></u>

\* Preliminar, cifras rectificadas.

\*\* Plazo de pago:

Corto : Un año o menos.

Mediano: Más de un año hasta ocho inclusive.

Largo : Más de ocho años.

\*\*\* Incluye \$37.7 millones pagaderos en RD\$.

## DEUDA EXTERNA SEGUN PLAZO DE VENCIMIENTO

(En miles de RD\$)

SALDO A FIN DE:	Corto Plazo*	Mediano Plazo**	Largo Plazo***	Total
1973	80,875.8	32,823.8	500,117.0	613,816.6
1974	79,326.0	98,026.1	533,639.9	710,992.0
1975	86,631.6	117,997.4	603,283.3	807,912.3
1976	108,089.9	264,855.7	605,437.8	978,383.4
1977	50,377.4	476,657.3	557,172.5	1,084,207.2
1978	236,434.8	473,789.9	617,148.6	1,327,373.3
1979	209,947.6	677,911.7	689,057.9	1,576,917.2
1980****	269,456.7	700,643.5	858,469.0	1,828,569.2
1 9 7 9****				
1er. Trimestre	163,518.1	520,862.9	645,151.3	1,329,532.5
2do. "	156,644.7	601,297.3	653,032.5	1,410,974.5
3er. "	141,807.4	666,545.9	687,543.8	1,495,897.1
4to. "	209,947.6	677,911.7	689,057.9	1,576,917.2
1 9 8 0****				
1er. Trimestre	89,444.2	728,720.8	729,456.6	1,547,621.6
2do. "	182,388.1	683,289.5	759,015.5	1,624,693.1
3er. "	251,123.0	691,271.7	820,313.5	1,762,708.2
4to. "	269,456.7	700,643.5	858,469.0	1,828,569.2

- \* Un año o menos  
 \*\* Más de un año hasta ocho inclusive.  
 \*\*\* Más de ocho años.  
 \*\*\*\* Cifras preliminares clasificadas según plazo efectivo.

**INVERSION EXTRANJERA REGISTRADA EN EL BANCO CENTRAL  
CLASIFICADA POR RAMA DE ACTIVIDAD**

(En miles de RD\$)

A FIN DE:	Agropecuaria	Minería	Productos Alimenticios	Bebidas y Tabaco	Textiles y Prendas de Vestir	Productos de Cuero, incl. Calzado	Actividad Madera, incl. Artículos hechos en Madera
1969	.	.	537.0	155.8	-	-	.
1970	.	14,893.7	2,909.4	2,133.9	-	-	.
1971	.	14,893.7	3,211.3	2,133.9	-	-	.
1972	.	16,157.8	3,530.3	10,430.1	140.0	-	383.0
1973	.	16,168.8	3,817.8	10,383.8	140.0	-	414.5
1974	70.0	21,880.7	54,911.3	15,799.1	140.0	-	472.2
1975	163.0	21,880.7	54,511.3	15,799.1	840.0	-	472.2
1976	257.0	23,417.6	55,000.6	15,799.1	840.0	-	472.2
1977	257.0	23,417.6	55,160.7	15,997.4	638.5	-	467.2
1978	257.0	23,417.6	55,244.3	16,069.5	638.5	-	467.2
1979	257.0	15,119.1	56,820.2	16,921.2	638.5	-	467.2
1980	257.0	19,849.7	60,238.9	17,466.7	3,038.5	-	467.2
1981*	257.0	19,849.7	60,238.9	17,466.7	3,038.5	-	467.2

\* Cifras preliminares a marzo

**INVERSION EXTRANJERA REGISTRADA EN EL BANCO CENTRAL  
CLASIFICADA POR RAMA DE ACTIVIDAD  
(Conclusión)**

(En miles de RD\$)

A FIN DE:	Substancias Químicas y productos químicos	Fabricación de productos me- tálicos, incl. ma- quinarias y equipos	Transporte, Alma- cenamiento y Co- municaciones	Finanzas, Seguros, Bienes Raíces, Servicios Comerciales y Turismo	Comercio	T o t a l
1969	27.6	719.2	400.0	411.8	202.0	2,453.4
1970	44.2	845.5	400.0	468.2	976.5	22,671.4
1971	3,131.4	1,485.9	400.0	5,000.3	4,718.2	34,974.7
1972	5,566.3	2,049.0	8,534.8	12,217.6	11,878.3	70,887.2
1973	10,248.8	2,371.0	9,250.4	19,431.0	24,383.1	96,609.2
1974	13,512.8	2,689.4	9,352.4	28,035.2	27,236.9	174,100.0
1975	15,198.9	3,003.4	9,352.4	34,215.6	27,356.3	182,792.9
1976	15,677.3	3,222.9	9,352.4	37,932.9	27,453.6	189,425.6
1977	17,879.8	3,270.7	9,352.4	48,393.0	39,323.9	214,158.2
1978	18,075.0	3,270.7	9,352.4	48,934.0	39,232.6	214,958.8
1979	18,958.1	3,648.9	9,960.1	52,622.9	39,603.6	215,016.8
1980	21,333.9	4,391.6	16,246.9	55,487.2	39,941.5	238,719.1
1 9 8 1*	21,403.9	4,391.6	16,246.9	57,336.0	40,121.5	240,817.9

\* Cifras preliminares a marzo

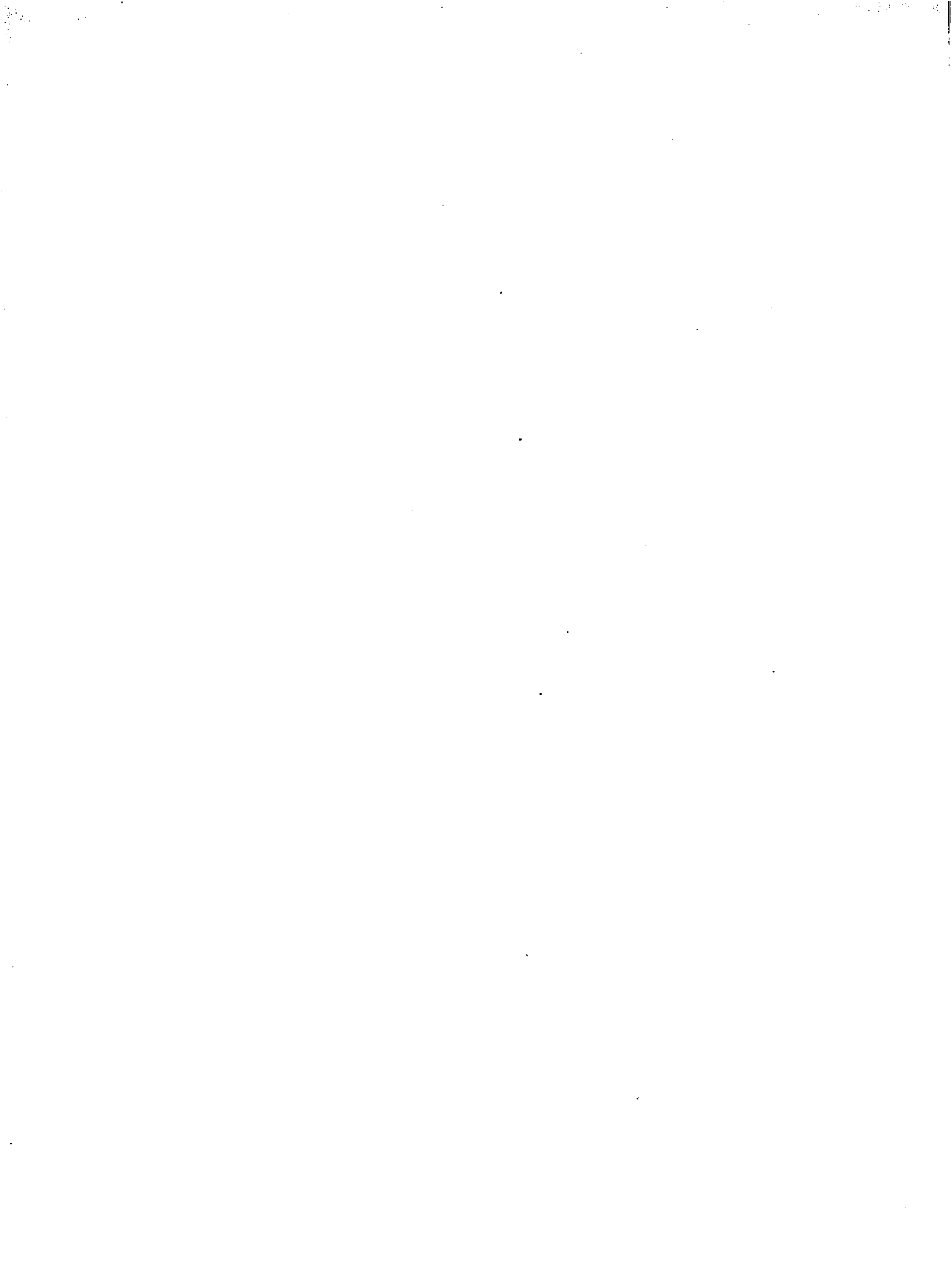

**IV.- ESTADISTICAS FISCALES**

**Operaciones Fiscales del Gobierno Central**

**Financiamiento de las Inversiones**

**Ingresos del Gobierno Central**

**Egresos del Gobierno Central**

**Desembolsos por Departamentos del Gobierno Central**

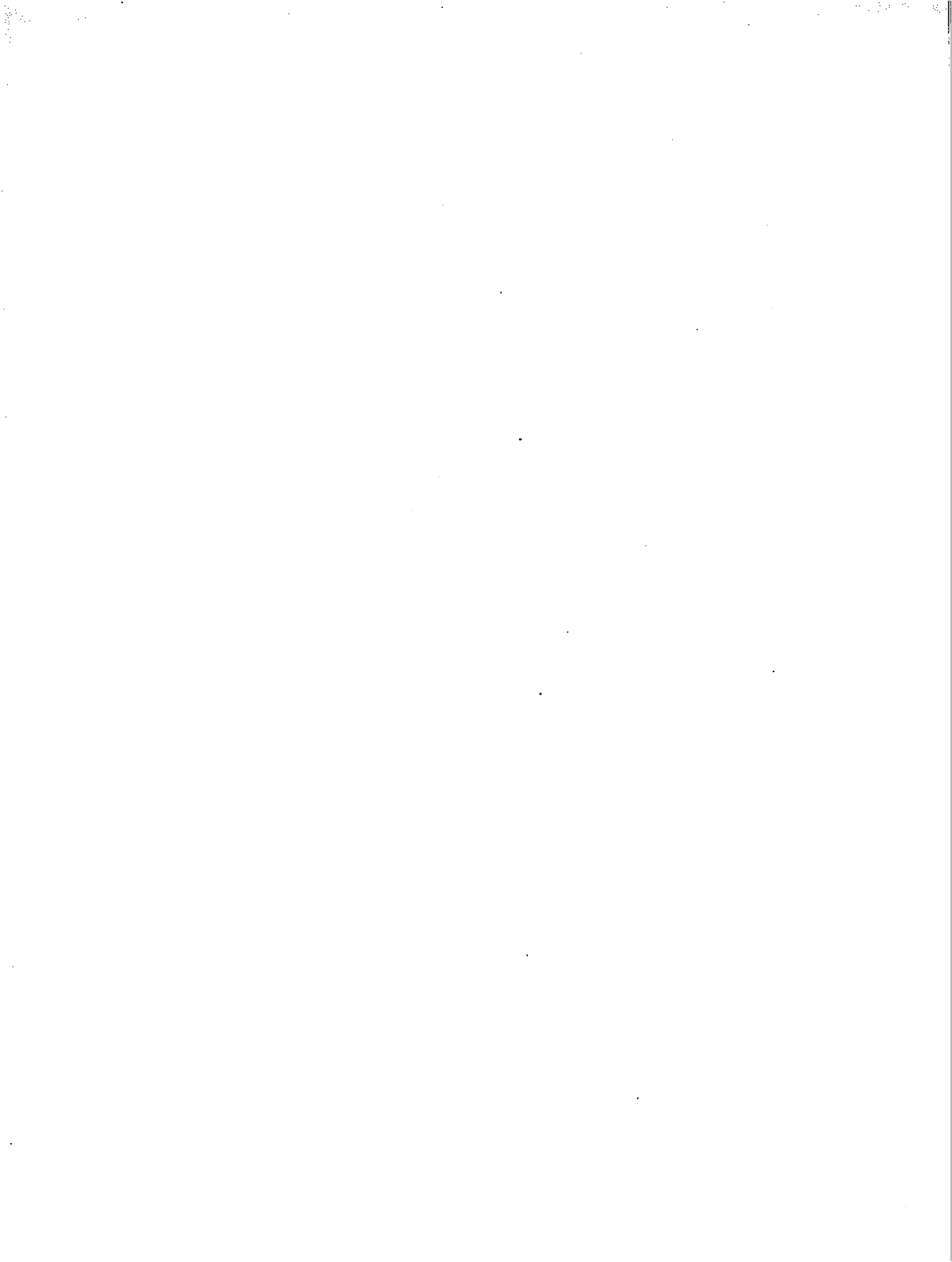

**OPERACIONES FISCALES DEL GOBIERNO CENTRAL**  
1976 - 1981

(En millones de RD\$)

CONCEPTOS	1976	1977	1978	1979	1980	1981 Enero - Marzo
<b>A. INGRESOS ORDINARIOS</b>	<u>564.4</u>	<u>620.0</u>	<u>578.4</u>	<u>673.6</u>	<u>868.9</u>	<u>222.2</u>
1.- Ingresos Tributarios	<u>538.1</u>	<u>589.3</u>	<u>552.1</u>	<u>622.7</u>	<u>713.7</u>	<u>162.3</u>
a) Impuestos	<u>524.0</u>	<u>574.9</u>	<u>536.9</u>	<u>606.4</u>	<u>696.2</u>	<u>157.8</u>
1.- Impuestos sobre los Ingresos	123.9	108.5	111.0	132.2	183.2	29.0
2.- Impuestos sobre el patrimonio	16.3	17.6	18.0	18.4	21.0	10.2
a) Impuestos sobre la Tenencia de Patrimonio	11.0	11.8	12.6	12.7	13.6	8.5
b) Impuestos sobre las Transferencias Patrimoniales	5.3	5.8	5.4	5.7	7.4	1.7
3.- Impuestos Internos sobre Mercancías y Servicios	118.5	140.5	144.2	166.2	189.3	58.4
a) Impuestos Internos Especiales sobre Mercancías	107.0	127.1	128.8	147.7	167.2	52.1
b) Impuestos Internos Especiales sobre Servicios	11.5	13.4	15.4	18.5	22.1	6.3
4.- Impuestos sobre el Comercio Exterior	254.7	296.4	251.4	275.8	287.1	56.9
a) Impuestos sobre la Importación	186.8	205.9	211.9	221.6	227.8	48.5
i) Impuestos Arancelarios	59.1	69.8	68.9	69.3	67.9	13.8
ii) Impuestos Complementarios y Adicionales	127.7	136.1	143.0	152.3	159.9	34.7
b) Impuestos sobre la Exportación	67.9	90.5	39.5	54.2	59.3	8.4
5.- Otros Impuestos	10.6	11.9	12.3	13.8	15.6	3.3
b) Tasas	<u>14.1</u>	<u>14.4</u>	<u>15.2</u>	<u>16.3</u>	<u>17.5</u>	<u>4.5</u>
1.- Tasas de Comunicaciones	1.9	1.8	1.8	2.2	1.9	0.5
2.- Tasas Portuarias	3.9	3.9	3.5	3.1	2.9	0.4
3.- Tasas de Marcas y Patentes	0.1	0.1	0.1	0.1	0.2	0.0
4.- Tasas Judiciales	0.2	0.2	0.2	0.2	0.3	0.1
5.- Licencias y Permisos Varios	2.0	2.1	2.4	2.5	3.0	1.3
6.- Otras Tasas	6.0	6.3	7.2	8.2	9.2	2.2
2.- Ingresos no Tributarios	<u>26.3</u>	<u>30.7</u>	<u>26.3</u>	<u>50.9</u>	<u>155.2</u>	<u>59.9</u>
a) Ventas de Servicios del Estado	1.0	5.1	4.8	5.9	9.3	1.8
b) Ventas de Mercancías del Estado	1.3	2.1	0.4	1.4	0.4	0.0
c) Transferencias (ordinarias)	22.7	21.6	18.8	41.3	143.2	57.6
d) Otros Ingresos no Tributarios	1.3	1.9	2.3	2.3	2.3	0.5

**OPERACIONES FISCALES DEL GOBIERNO CENTRAL**  
**1976 - 1981**  
**(Conclusión)**

(En millones de RD\$)

CONCEPTOS	1976	1977	1978	1979	1980	1981 Enero - Marzo
<b>B. INGRESOS EXTRAORDINARIOS</b>	<u>19.5</u>	<u>9.3</u>	<u>49.8</u>	<u>331.8</u>	<u>194.9</u>	<u>11.4</u>
a) Recursos Externos*	-	-	0.0	227.3	104.4	9.4
1.- Préstamos	-	-	-	226.6**	103.0	6.6
2.- Donaciones	-	-	0.0	0.7	1.4	2.8
3.- Otros Recursos Externos	-	-	-	-	-	-
b) Recursos Internos	19.5	9.3	49.8	104.5	90.5	2.3
1.- Emisión de Bonos	-	-	-	50.0	50.0	-
2.- Préstamos Bancarios	-	-	-	38.0	20.0	-
3.- Ventas de Activos	4.2	3.6	4.5	8.6	9.6	2.0
4.- Donaciones	-	-	-	2.6	0.1	-
5.- Transferencias percibidas (Extraordinarias)	14.5	4.1	11.9	-	1.2	-
6.- Otros Recursos Internos	0.8	1.6	33.4***	5.3	9.6	0.3
<b>(A+B) TOTAL INGRESOS FISCALES</b>	<u>583.9</u>	<u>629.3</u>	<u>628.2</u>	<u>1,005.4</u>	<u>1,063.8</u>	<u>233.9</u>
Más:						
Depósitos en Custodia	0.8	1.0	0.9	0.6	1.1	0.5
Traspasos	-	-	-	-	-	-
<b>TOTAL INGRESOS SEGUN INFORMES DE TESORERIA</b>	<u>584.7</u>	<u>630.3</u>	<u>629.1</u>	<u>1,006.0</u>	<u>1,064.9</u>	<u>234.4</u>
<b>C. TOTAL EGRESOS FISCALES</b>	<u>569.3</u>	<u>618.7</u>	<u>675.5</u>	<u>1,004.5</u>	<u>1,066.5</u>	<u>249.5</u>
1.- Gastos Corrientes	216.9	235.2	282.5	390.0	465.1	109.7
a) Salarios	164.5	172.9	215.6	311.6	375.8	88.5
b) Otros Gastos Corrientes	52.4	62.3	66.9	78.4	89.3	21.2
2.- Inversiones	229.4	236.1	210.2	263.5	323.2	62.7
a) Construcciones y Mejoras permanentes	152.2	164.5	139.5	79.8	115.7	18.5
b) Equipo	10.6	10.4	14.9	16.5	12.4	2.4
c) Inversiones de Capital	60.8	56.4	52.9	166.2	192.8	41.5
d) Adquisición de Inmuebles	5.8	4.8	2.9	1.0	2.3	0.3
3.- Otros Egresos	123.0	147.4	182.8	351.0	278.2	77.1
a) Cargas Fijas	74.3	94.5	114.8	126.2	145.9	32.4
b) Subsidios Municipales	10.1	10.1	10.1	14.0	21.0	5.1
c) Deuda Pública	21.4	23.0	26.2	78.2	75.4	30.3
d) Otros	17.2	19.8	31.7	132.6****	35.9	9.3
<b>D. SUPERAVIT ( ) O DEFICIT ( - )</b>	<u>14.6</u>	<u>10.6</u>	<u>-47.3</u>	<u>0.9</u>	<u>-2.7</u>	<u>-15.6</u>

\* Incluye solamente los Recursos Externos registrados por la Tesorería Nacional.

\*\* Excluye US\$25.3 millones que se utilizaron para pagar deuda de la CDE con el Citibank en el exterior. Incluye avance de RD\$30.0 millones hecho por el Banco de Reservas de la República Dominicana, con cargo a préstamo externo por recibir del BID.

\*\*\* Incluye la suma de RD\$32.0 millones desembolsados para la Presa de Hatillo y reembolsados en el mes de octubre al Tesorero Nacional.

\*\*\*\* Incluye préstamos y anticipos otorgados a instituciones del sector público descentralizado, financiados con el préstamo de los US\$185.0 millones.

Fuentes: Tesorería Nacional y Contraloría General de la República.

**FINANCIAMIENTO DE LAS INVERSIONES**  
1976 - 1981

(En millones de RD\$)

CONCEPTOS	1976	1977	1978	1979	1980	1981 Enero - Marzo
<b>A.- INGRESOS ORDINARIOS</b>	<u>564.4</u>	<u>620.0</u>	<u>578.4</u>	<u>673.6</u>	<u>868.9</u>	<u>222.2</u>
Ingresos Tributarios	538.1	589.3	552.1	622.7	713.7	162.3
a) Impuestos	524.0	574.9	536.9	606.4	696.2	157.8
b) Tasas	14.1	14.4	15.2	16.3	17.5	4.5
Ingresos no Tributarios	26.3	30.7	26.3	50.9	155.2	59.9
<b>MENOS:</b>						
<b>B.- EGRESOS CORRIENTES</b>	<u>339.9</u>	<u>382.6</u>	<u>465.3</u>	<u>741.0</u>	<u>743.3</u>	<u>186.8</u>
Egresos de Operación	216.9	235.2	282.5	390.0	465.1	109.7
Otros Egresos Corrientes	123.0	147.4	182.8	351.0*	278.2	77.1
<b>SUPERAVIT CORRIENTE (A-B)</b>	<u>224.5</u>	<u>237.4</u>	<u>113.1</u>	<u>-67.4</u>	<u>125.6</u>	<u>35.4</u>
<b>GASTOS DE INVERSIONES</b>	<u>229.4</u>	<u>236.1</u>	<u>210.2</u>	<u>263.5</u>	<u>323.2</u>	<u>62.7</u>
<b>Financiamiento de las Inversiones:</b>						
Superávit Corriente	224.5	237.4	113.1	-67.4	125.6	35.4
Recursos Externos	-	-	0.0	227.3	104.4	9.4
Recursos Internos	19.5	9.3	49.8	104.5	90.5	2.3
Disminución de depósitos bancarios, superávit (-) o déficit de caja (+)	-14.6	-10.6	47.3	-0.9	2.7	15.6

\* Incluye préstamos y anticipos otorgados a instituciones del sector público descentralizado, financiados con el préstamo de los US\$185.0 millones.

Fuentes: Tesorería Nacional y Contraloría General de la República.

# INGRESOS DEL GOBIERNO CENTRAL (Mensual)

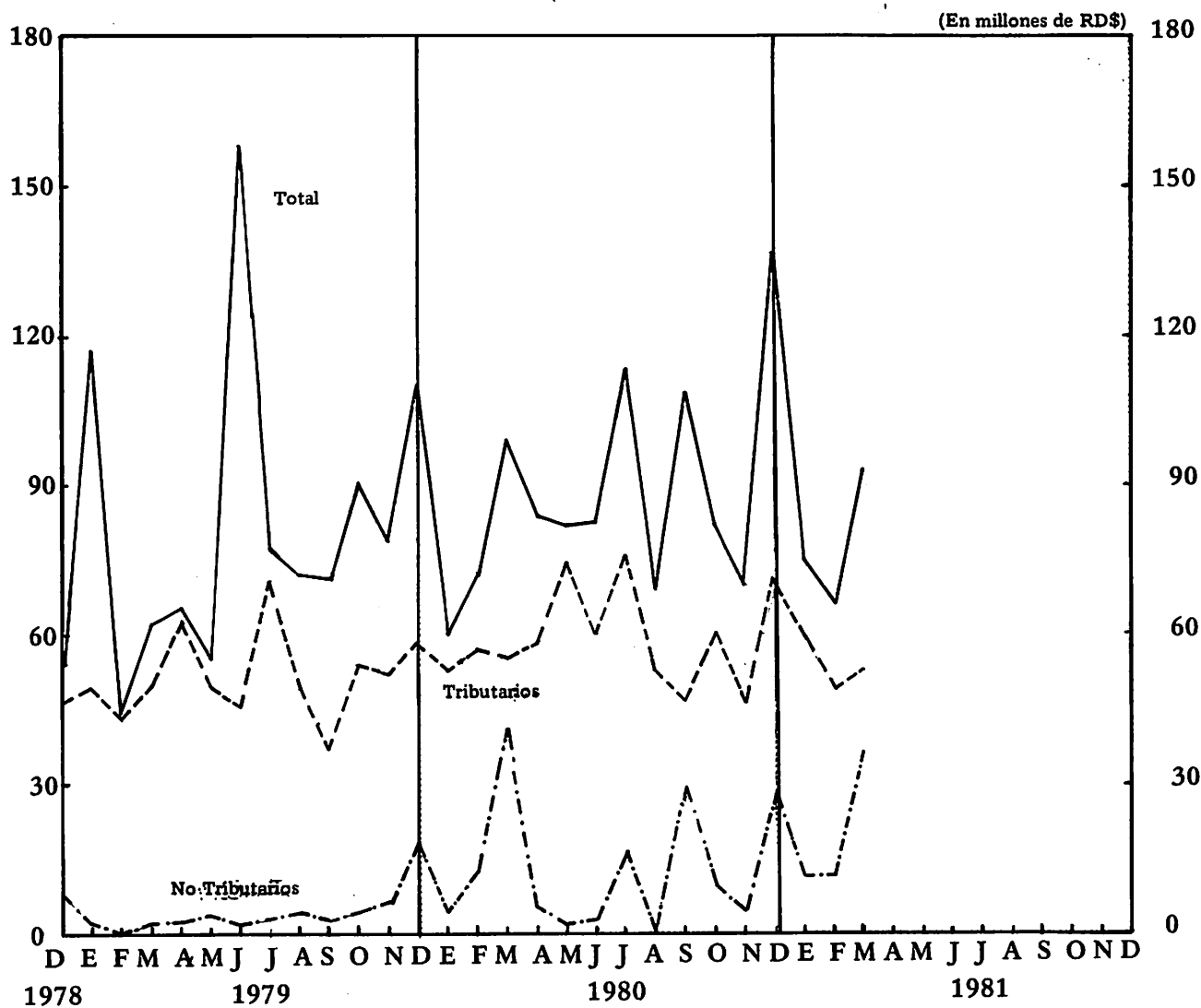

# INGRESOS DEL GOBIERNO CENTRAL

(En millones de RD\$)

PERIODO	INGRESOS TRIBUTARIOS					INGRESOS NO TRIBUTARIOS	INGRESOS EXTRAORDINARIOS	Total
	IMPUESTOS				Tasas			
	Sobre los Ingresos	Sobre la Importación	Sobre la Exportación	Otros				
1976	123.9	186.8	67.9	145.4	14.1	26.3	19.5	583.9
1977	108.5	205.9	90.5	170.0	14.4	30.7	9.3	629.3
1978	111.0	211.9	39.5	174.5	15.2	26.3	49.8	628.2
1979	132.2	221.6	54.2	198.4	16.3	50.9	331.8	1,005.4
1980	183.2	227.8	59.3	225.9	17.5	155.2	194.9	1,063.8
<b>1978</b>								
2do. Trimestre	30.2	50.7	7.8	40.4	3.7	6.4	4.7	143.9
3er. "	37.1	49.1	6.3	44.3	3.7	2.7	9.8	153.0
4to. "	16.4	57.9	9.6	44.3	3.5	11.5	33.3	176.5
<b>1979</b>								
1er. Trimestre	30.1	52.8	6.5	48.6	4.5	4.1	76.5	223.1
2do. "	42.9	54.0	13.4	44.5	3.7	8.1	112.4	279.0
3er. "	39.8	51.3	14.0	48.2	4.0	9.8	56.1	223.2
4to. "	19.4	63.5	20.3	57.1	4.1	28.9	86.8	280.1
<b>1980</b>								
1er. Trimestre	41.1	57.0	6.9	55.8	5.2	57.6	9.9	233.5
2do. "	71.5	58.9	14.9	43.7	3.8	9.7	47.9	250.4
3er. "	37.6	52.9	19.3	61.9	4.5	46.2	69.0	291.4
4to. "	33.0	59.0	18.2	64.5	4.0	41.7	68.1	288.5
<b>1981</b>								
1er. Trimestre	29.0	48.5	8.4	71.9	4.5	59.9	11.7	233.9
<b>1980</b>								
Marzo	17.2	18.8	4.0	14.1	1.5	41.0	3.2	99.8
Abril	21.4	18.6	2.7	14.4	1.1	5.6	21.0	84.8
Mayo	31.3	21.3	5.5	15.0	1.4	1.5	6.4	82.4
Junio	18.8	19.0	6.7	14.3	1.3	2.6	20.5	83.2
Julio	26.0	19.6	6.3	21.8	1.5	16.5	21.3	113.0
Agosto	6.5	16.0	7.5	22.1	1.4	1.5	14.0	69.0
Septiembre	5.1	17.3	5.5	18.0	1.6	28.2	33.7	109.4
Octubre	9.7	18.8	10.2	20.7	1.3	9.8	11.7	82.2
Noviembre	4.0	19.7	4.0	17.2	1.2	4.2	19.4	70.3
Diciembre	18.7	20.5	4.0	26.6	1.5	27.7	37.0	136.0
<b>1981</b>								
Enero	8.8	15.6	6.7	26.5	2.0	11.7	3.5	74.8
Febrero	7.8	15.0	1.1	24.7	1.3	11.8	4.4	66.1
Marzo	12.4	17.9	0.6	20.7	1.2	36.4	3.8	93.0

Fuente: Tesorería Nacional.

**EGRESOS DEL GOBIERNO CENTRAL**  
(Mensual)

(En millones de RD\$)

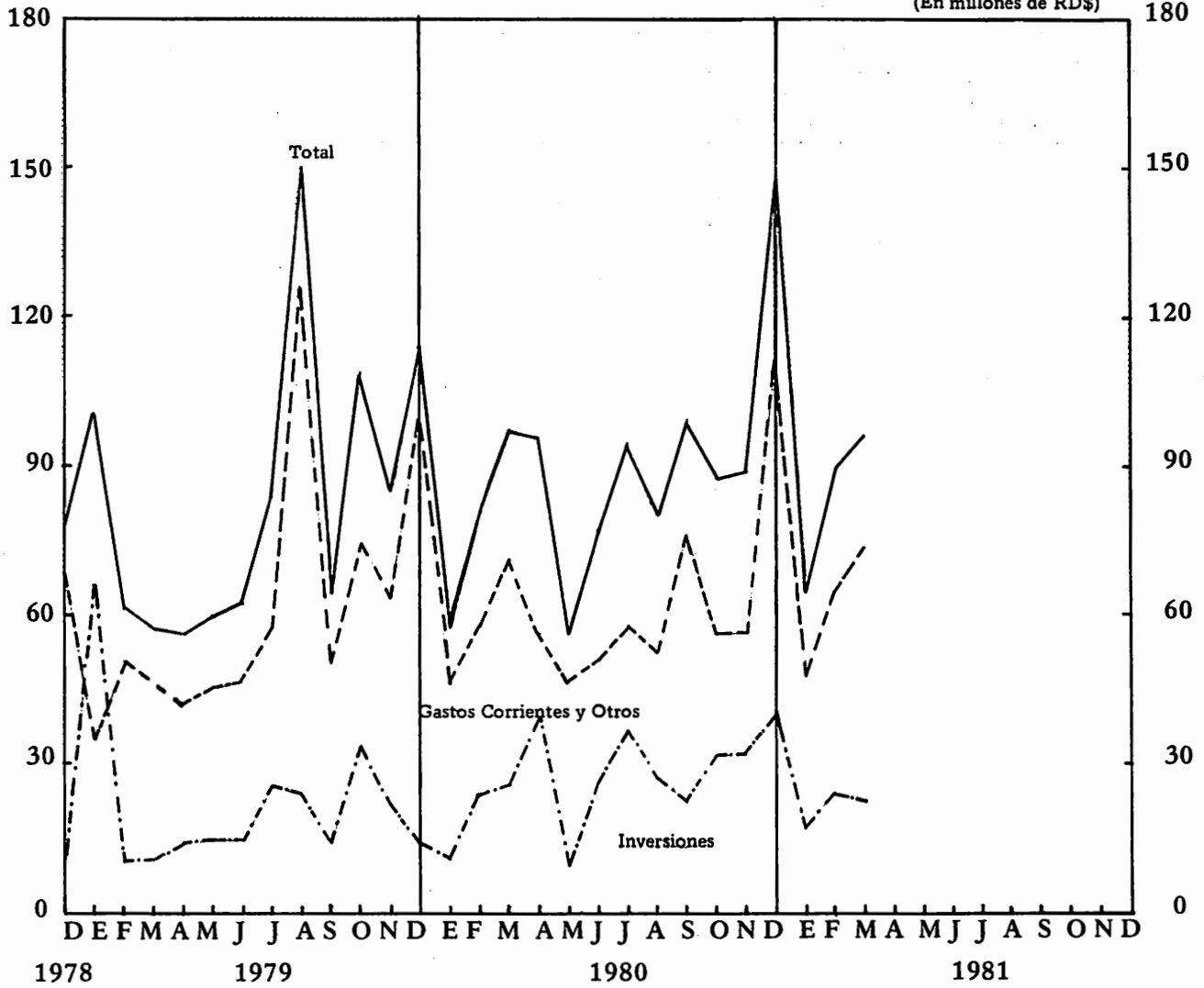

## EGRESOS DEL GOBIERNO CENTRAL

(En millones de RD\$)

PERIODO	GASTOS CORRIENTES	INVERSIONES			OTROS EGRESOS		Total
		Construcciones	Equipo	Otras	Deuda Pública	Otros	
1976	216.9	152.2	10.6	66.6	21.4	101.6	569.3
1977	235.2	164.5	10.4	61.2	23.0	124.4	618.7
1978	282.5	139.5	14.9	55.8	26.2	156.6	675.5
1979	390.0	79.8	16.5	167.2	78.2	272.8	1,004.5
1980	465.1	115.7	12.4	195.1	75.4	202.8	1,066.5
<b>1978</b>							
2do. Trimestre	63.2	46.5	5.5	7.4	5.5	40.9	169.0
3er. "	65.9	43.7	2.9	7.2	9.4	39.1	168.2
4to. "	94.3	18.1	3.2	22.6	7.0	43.9	189.1
<b>1979</b>							
1er. Trimestre	76.2	9.4	1.8	75.5	8.6	47.8	219.3
2do. "	85.2	20.8	2.8	19.7	9.1	40.7	178.3
3er. "	93.7	20.7	4.8	38.0	39.4	101.8	298.4
4to. "	134.9	28.9	7.1	34.0	21.1	82.5	308.5
<b>1980</b>							
1er. Trimestre	102.2	31.5	2.1	26.1	21.2	53.5	236.6
2do. "	100.5	24.3	2.8	47.9	3.7	50.5	229.7
3er. "	109.3	31.0	3.6	51.0	30.6	49.8	275.3
4to. "	153.1	28.9	3.9	70.1	19.9	49.0	324.9
<b>1981</b>							
1er. Trimestre	109.7	18.5	2.4	41.8	30.3	46.8	249.5
<b>1980</b>							
Marzo	37.0	11.9	1.3	12.3	15.9	18.8	97.2
Abril	34.7	10.4	1.8	27.7	2.0	19.9	96.5
Mayo	33.0	5.8	0.3	3.0	0.0	13.7	55.8
Junio	32.8	8.1	0.7	17.2	1.7	16.9	77.4
Julio	38.1	11.5	0.7	24.6	4.5	16.3	95.7
Agosto	35.8	9.3	1.7	15.7	2.8	14.9	80.2
Septiembre	35.4	10.2	1.2	10.7	23.3	18.6	99.4
Octubre	37.7	6.5	0.9	24.3	3.5	14.6	87.5
Noviembre	37.0	11.9	1.5	18.5	2.1	17.8	88.8
Diciembre	78.4	10.5	1.5	27.3	14.3	16.6	148.6
<b>1981</b>							
Enero	34.6	4.0	0.6	12.2	0.7	12.4	64.5
Febrero	37.5	7.3	0.8	15.9	11.2	16.5	89.2
Marzo	37.6	7.2	1.0	13.7	18.4	17.9	95.8

Fuente: Tesorería Nacional.

**DESEMBOLSOS POR DEPARTAMENTOS DEL GOBIERNO CENTRAL \***  
1976 - 1981

(En miles de RD\$)

D E P A R T A M E N T O S	1976	1977	1978	1979	1980	1981 Enero - Marzo
1.- Congreso Nacional	1,043	1,047	1,171	2,480	4,483	1,142
2.- Presidencia de la República	272,191	304,085	303,229	186,887	146,564	28,156
3.- Secretaría de Estado de Interior y Policía	39,416	39,542	42,198	59,759	64,980	17,599
4.- Secretaría de Estado de las Fuerzas Armadas	67,448	76,039	86,365	107,872	99,817	30,097
5.- Secretaría de Estado de Relaciones Exteriores	3,347	3,709	3,958	5,302	5,479	1,383
6.- Secretaría de Estado de Finanzas	65,257	65,246	87,912	260,228**	237,212	39,799
7.- Secretaría de Estado de Educación, Bellas Artes y Cultos	48,216	49,823	64,572	102,690	115,102	32,347
8.- Secretaría de Estado de Salud Pública y Asistencia Social	32,787	35,602	37,536	80,844	98,371	23,775
9.- Secretaría de Estado de Deportes, Educación Física y Recreación	2,695	3,218	2,813	7,055	6,624	2,234
10.- Secretaría de Estado de Trabajo	648	681	797	1,408	1,663	673
11.- Secretaría de Estado de Agricultura	13,378	15,227	16,640	93,365	154,220	37,576
12.- Secretaría de Estado de Obras Públicas y Comunicaciones	14,217	14,973	15,894	78,274	108,757	28,488
13.- Secretaría de Estado de Industria y Comercio	1,971	2,109	2,560	4,554	6,140	1,603
14.- Secretaría de Estado de Turismo ***	-	-	-	4,454	4,781	1,415
15.- Poder Judicial	4,633	4,763	5,531	6,877	8,940	2,274
16.- Junta Central Electoral	1,950	2,549	4,293	2,393	2,710	717
17.- Cámara de Cuentas	61	60	67	83	651	177
<b>TOTAL</b>	<u>569,260</u>	<u>618,673</u>	<u>675,536</u>	<u>1,004,525</u>	<u>1,066,494</u>	<u>249,455</u>

\* Incluye Fondos Externos y pagos de la deuda pública.

\*\* Incluye transferencias de capital y préstamos y anticipos otorgados a instituciones del sector público descentralizado, financiados con el préstamos de los US\$185.0 millones.

\*\*\* Ley No. 84, del 26 - 12 - 1979, Convierte la Dirección Nacional de Turismo en Secretaría de Estado de Turismo, se le había dado tratamiento presupuestario de Secretaría de Estado a partir del 1-1-1979.

Fuente: Contraloría General de la República.

## V.- ESTADISTICAS DE PRECIOS

**Indices de precios al consumidor nacional y municipal.**

**Precios al por menor de productos alimenticios en el país y en la ciudad de Santo Domingo.**

**Precios del azúcar en el mercado americano y en el mercado mundial.**

**Precios de café y del cacao en el mercado de New York de las cien libras.**

**Precios promedio de las cien libras del café dominicano para la exportación por tipos y por mes.**

**Precios promedio de los cincuenta kilos del café dominicano para la exportación por tipo y por mes.**

**Tasa de cambio del dólar efectivo y del Money Orders US\$ en el mercado extrabancario en la ciudad de Santo Domingo.**

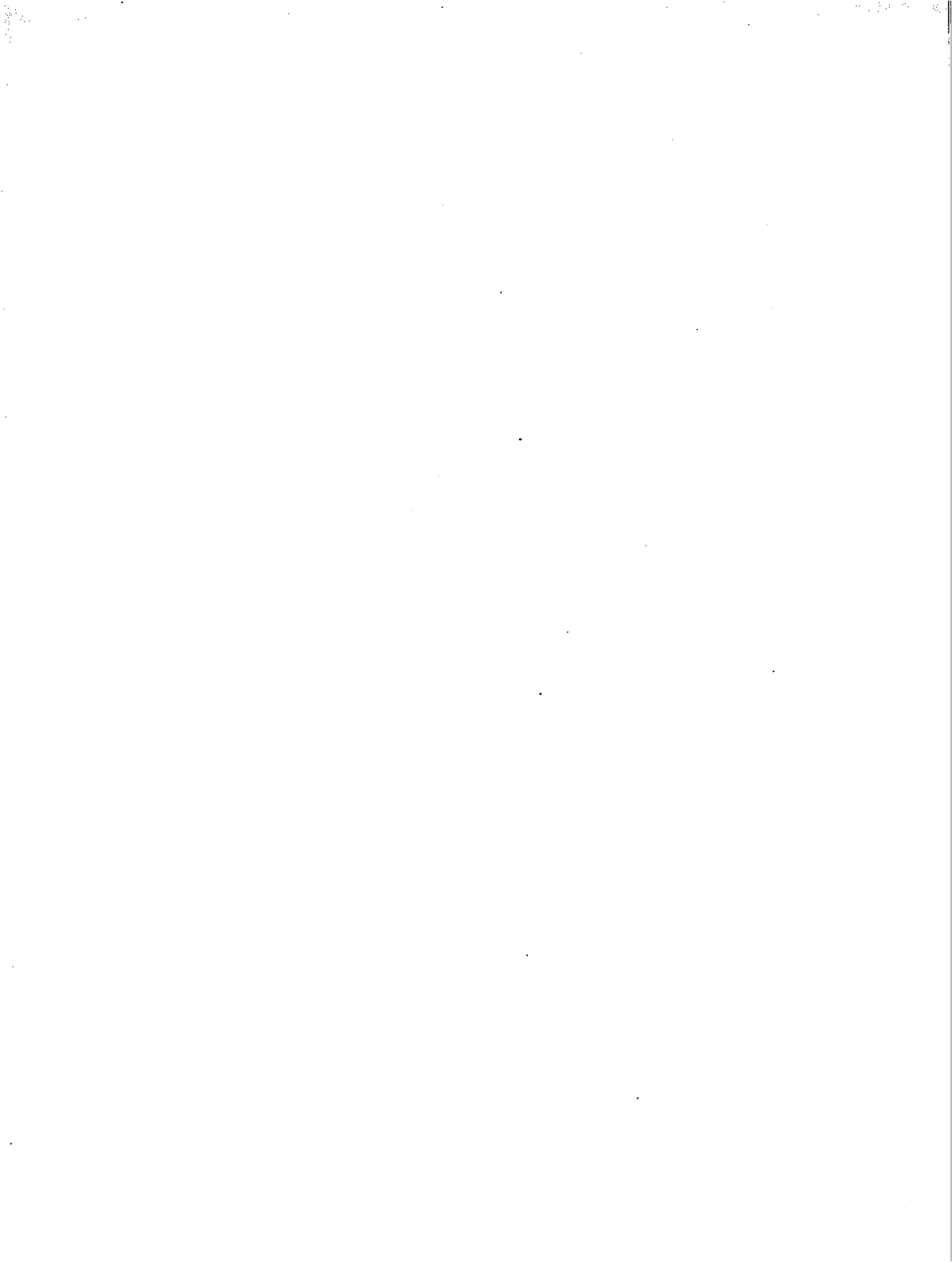

INDICE NACIONAL DE PRECIOS AL CONSUMIDOR

POR ZONAS

Base: 1 de Mayo 1976 - 30 de Abril 1977

Período: 1978 - Febrero 1981

PERIODO	N A C I O N A L					
	Indice Urbano - Rural	Cambio o/o	Indice Urbano	Cambio o/o	Indice Rural	Cambio o/o
1978	107.11	7.11	107.51	7.51	106.53	6.53
1979	116.98	9.21	117.24	9.05	116.51	9.37
1980	137.11	17.21	138.80	18.39	134.51	15.45
1980						
Febrero	132.15	-1.09	132.00	-0.80	132.13	-1.48
Marzo	130.76	-1.05	131.54	-0.35	129.50	-1.99
Abril	131.13	0.28	131.85	0.24	129.91	0.32
Mayo	133.81	2.04	135.22	2.56	131.74	1.41
Junio	137.57	2.81	138.79	2.64	135.63	2.95
Julio	137.09	-0.35	138.75	-0.03	134.55	-0.80
Agosto	137.86	0.56	140.39	1.18	134.09	-0.34
Septiembre	137.94	0.06	139.54	-0.61	135.46	1.02
Octubre*	140.17	1.62	140.94	1.00	138.87	2.52
Noviembre	143.22	2.18	145.15	2.99	140.19	0.95
Diciembre	142.97	-0.17	146.15	0.69	138.14	-1.46
1981						
Enero	144.99	1.41	148.02	1.28	140.35	1.60
Febrero	144.47	-0.36	146.90	-0.76	140.80	0.32

INDICE NACIONAL DE PRECIOS AL CONSUMIDOR POR ESCALA DE INGRESO FAMILIAR

BASE: 1 DE MAYO 1976 - 30 DE ABRIL 1977

Período. 1978 - Febrero 1981

PERIODO	ESCALA DE INGRESO FAMILIAR											
	Todos los Ingresos		50 - 100		100 - 200		200 - 300		300 - 400		400 - 600	
	Indice	Cambio o/o	Indice	Cambio o/o	Indice	Cambio o/o	Indice	Cambio o/o	Indice	Cambio o/o	Indice	Cambio o/o
1978	107.11	7.11	106.78	6.78	107.25	7.25	107.25	7.25	108.58	8.58	105.66	5.66
1979	116.98	9.21	118.30	10.79	119.39	11.32	118.99	10.95	119.89	10.42	114.12	8.01
1980	137.11	17.12	136.84	15.67	138.94	16.37	138.59	16.47	136.42	13.79	132.83	16.40
1980												
Febrero	132.15	-1.09	134.47	-1.76	134.77	-1.46	134.08	-0.95	132.67	-0.46	127.22	-0.02
Marzo	130.76	-1.05	131.88	-1.93	133.27	-1.11	132.65	-1.07	131.44	-0.93	127.55	0.26
Abril	131.13	0.28	131.07	-0.61	133.93	0.50	132.79	0.11	131.61	0.13	127.64	0.07
Mayo	133.81	2.04	132.44	1.05	135.19	0.94	134.32	1.15	134.27	2.02	130.63	2.34
Junio	137.57	2.81	136.57	3.12	142.75	5.59	138.49	3.10	136.82	1.90	134.19	2.73
Julio	137.09	-0.35	135.67	-0.66	138.63	-2.89	137.49	-0.72	137.28	0.34	133.70	-0.37
Agosto	137.86	0.56	135.56	-0.08	138.70	0.05	139.61	1.54	138.18	0.66	134.73	0.77
Septiembre	137.94	0.06	138.26	1.99	139.69	0.71	138.80	-0.58	137.62	-0.41	134.70	-0.02
Octubre*	140.17	1.62	142.24	2.86	143.82	2.24	140.89	1.51	138.78	0.84	136.15	1.08
Noviembre	143.22	2.18	144.57	1.65	145.67	2.00	144.88	2.83	141.71	2.11	139.53	2.48
Diciembre	142.97	-0.17	142.73	-1.27	144.88	-0.54	144.58	-0.21	142.82	-0.78	140.32	0.57
1981												
Enero	144.99	1.41	144.71	1.39	146.85	1.36	146.52	1.34	144.01	0.83	142.17	1.32
Febrero	144.47	-0.36	145.32	0.42	145.99	-0.59	146.27	-0.17	143.58	-0.30	141.91	-0.18

**INDICE NACIONAL DE PRECIOS AL CONSUMIDOR  
POR GRUPOS DE BIENES Y SERVICIOS**  
Base: 1 de Mayo 1976 - 30 de Abril 1977  
Período: 1978 - Febrero 1981

PERIODO	N A C I O N A L							
	Alimentos, Bebidas y Tabaco		Vivienda		Prendas de Vestir, Calzados y Accesorios		Diversos	
	Indice	Cambio o/o	Indice	Cambio o/o	Indice	Cambio o/o	Indice	Cambio o/o
1978	109.18	9.18	107.74	7.74	102.55	2.55	101.90	1.90
1979	121.12	10.94	116.15	7.81	111.24	8.47	108.23	6.21
1980	139.74	15.37	127.99	10.19	133.90	20.37	142.60	31.76
1980								
Febrero	137.47	-2.41	122.93	-0.17	126.93	0.36	130.84	1.40
Marzo	135.85	-1.18	122.95	0.02	125.84	-0.86	128.18	-2.03
Abril	135.64	-0.15	122.89	-0.05	129.83	3.17	129.59	1.10
Mayo	136.38	0.55	123.03	0.11	133.66	2.95	140.66	8.54
Junio	140.71	3.32	127.11	3.32	134.04	0.28	142.89	1.59
Julio	139.18	-1.09	127.88	0.61	133.68	-0.27	144.30	0.99
Agosto	139.87	0.50	127.46	-0.33	136.27	1.94	146.23	1.34
Septiembre	140.84	0.69	127.50	0.03	137.07	0.59	143.61	-1.79
Octubre *	144.55	2.56	126.50	-0.78	139.06	1.45	145.98	1.65
Noviembre	143.84	-0.49	139.36	2.10	141.41	1.69	147.06	0.74
Diciembre	141.09	-1.91	142.26	2.15	142.19	0.55	149.43	1.61
1981								
Enero	143.28	1.55	144.34	1.46	143.68	1.05	151.04	1.08
Febrero	140.03	-2.27	147.25	2.02	144.34	0.46	153.42	1.58

**INDICE NACIONAL DE PRECIOS AL CONSUMIDOR  
POR GRUPOS DE BIENES Y SERVICIOS, URBANO Y RURAL**

Base: 1 de Mayo 1976 - 30 de Abril 1977

Período. 1978 - Febrero 1981

PERIODO	N A C I O N A L															
	Alimentos, Bebidas y Tabaco				V i v i e n d a				Prendas de Vestir, Calzados y Accesorios				D i v e r s o s			
	Indice Urbano	Cam-bio o/o	Indice Rural	Cam-bio o/o	Indice Urbano	Cam-bio o/o	Indice Rural	Cam-bio o/o	Indice Urbano	Cam-bio o/o	Indice Rural	Cam-bio o/o	Indice Urbano	Cam-bio o/o	Indice Rural	Cam-bio o/o
1978	109.50	9.50	108.88	8.88	109.46	9.46	104.03	4.03	102.58	2.58	102.55	2.55	102.75	2.75	99.74	-0.26
1979	123.38	12.68	118.99	9.29	116.86	6.76	114.64	10.20	108.43	5.70	115.18	12.32	108.56	5.65	106.75	7.03
1980	140.95	14.24	138.62	16.50	130.12	11.35	123.37	7.62	133.98	23.56	133.55	15.95	146.55	34.99	129.85	21.64
1980																
Febrero	138.81	-2.16	136.23	-2.64	125.12	0.33	118.18	-1.30	127.33	1.58	126.23	-1.27	128.89	0.08	134.17	4.92
Marzo	138.00	-0.58	133.85	-1.75	125.57	0.36	117.27	-0.77	123.89	-2.70	128.47	1.77	128.73	-0.12	125.23	-6.66
Abril	136.27	-1.25	135.06	0.90	125.68	0.09	116.84	-0.37	130.09	5.00	129.26	0.61	131.59	2.22	122.54	-2.15
Mayo	135.93	-0.25	136.81	1.30	125.72	0.03	117.22	0.33	135.27	3.98	131.18	1.49	145.35	10.46	126.87	3.53
Junio	141.69	4.24	140.18	2.46	128.23	2.00	124.68	6.36	133.31	-1.45	134.78	2.74	147.58	1.53	128.35	1.17
Julio	140.76	-0.66	137.71	-1.76	129.13	0.70	125.17	0.39	132.95	-0.27	134.46	-0.24	148.14	0.38	131.93	2.79
Agosto	142.59	1.30	137.32	-0.28	128.67	-0.36	124.85	-0.26	136.31	2.53	136.00	1.15	151.49	2.26	129.92	-1.52
Sept.	142.08	-0.36	139.68	1.72	128.69	0.02	124.91	0.05	136.92	0.45	137.04	0.76	148.63	-1.89	128.17	-1.35
Oct. *	144.14	1.45	144.93	3.76	128.97	0.27	121.13	-3.03	138.80	1.37	139.17	1.55	150.01	0.93	133.18	1.79
Nov.	145.05	0.63	142.71	-1.53	141.54	9.75	134.64	11.15	142.27	2.50	139.30	0.09	150.33	0.21	135.57	1.79
Dic.	143.12	-1.33	139.18	-2.47	145.16	2.56	135.98	1.00	144.60	1.64	138.43	-0.62	153.35	2.01	135.73	0.12
1981																
Enero	144.94	1.27	141.73	1.83	147.32	1.49	137.91	1.42	144.05	-0.38	142.81	3.16	155.59	1.46	135.48	0.18
Febrero	140.54	-3.04	139.75	-1.40	148.21	0.60	145.17	5.26	144.67	0.43	143.66	0.60	157.63	1.31	139.50	2.97

**PRECIOS AL POR MENOR DE PRODUCTOS ALIMENTICIOS  
PROMEDIO NACIONAL Y CIUDAD DE SANTO DOMINGO**

Período: Enero – Febrero 1981.

(En Centésimo de RD\$)

P R O D U C T O S	UNIDAD	Enero 1981		Febrero 1981		Cambio Porcentual Febrero / Enero		
		Nacional	Santo Domingo	Nacional	Santo Domingo	Nacional	Santo Domingo	
1.0000	<b>ALIMENTOS, BEBIDAS Y TABACO</b>							
1.0100	<b>CEREALES Y PRODUCTOS DERIVADOS</b>							
1.0101	Arroz	Libra	29.9	29.9	29.9	30.1	0.00	0.67
1.0102	Avena	"	59.4	59.8	61.1	61.9	2.86	3.51
1.0104	Pastas Alimenticias	"	45.0	48.1	45.0	48.0	0.00	-0.21
1.0132	Pan de agua	Uno	3.6	3.7	3.8	3.7	5.56	0.00
1.0200	<b>RAICES, TUBERCULOS Y OTROS ALIMENTOS FECULENTOS</b>							
1.0201	Batata	Libra	11.2	13.6	10.8	12.4	-3.57	-8.82
1.0205	Papas	"	25.8	22.8	25.9	21.8	0.39	-4.39
1.0206	Yautía	"	25.0	24.3	24.4	25.1	-2.40	3.29
1.0207	Yuca	"	14.2	21.0	14.2	22.2	0.00	5.71
1.0300	<b>AZUCAR, JARABES Y DULCES</b>							
1.0302	Azúcar refinada	Libra	20.4	18.4	19.9	18.3	-2.45	-0.51
1.0400	<b>LEGUMINOSAS SECAS</b>							
1.0404	Frijoles secos (Habichuelas)	Libra	65.9	71.0	57.7	65.2	-12.44	-8.17
1.0600	<b>LEGUMBRES Y HORTALIZAS</b>							
	a) Frescas							
1.0601	Ajies de ensalada	Uno	4.2	5.4	4.2	6.2	0.00	14.8
1.0602	Ajos	Libra	279.3	305.2	185.1	241.8	-33.73	-20.77
1.0603	Auyamas	"	25.1	33.0	27.5	34.7	9.56	5.15
1.0605	Cebollas	"	74.2	81.8	66.0	75.5	-11.05	-7.70
1.0613	Lechuga	(Paq. 2 Mtas.)	15.0	12.2	13.2	11.6	-12.00	-4.92
1.0617	Remolachas	Libra	36.6	36.5	33.3	30.0	-9.02	-17.81
1.0618	Repollos	"	31.5	30.9	31.2	31.1	-0.95	0.65
1.0619	Tomates de ensalada	"	34.1	32.6	34.5	34.9	1.17	7.06
1.0642	Sopa concentrada (Cubito)	Cubito	3.1	3.1	3.5	3.0	12.90	-3.23



**PRECIOS AL POR MENOR DE PRODUCTOS ALIMENTICIOS  
PROMEDIO NACIONAL Y CIUDAD DE SANTO DOMINGO**

Período: 1978 – Febrero 1981

(En Centésimo de RD\$)

P R O D U C T O S	UNIDAD	Enero 1981		Febrero 1981		Cambio Porcentual Febrero / Enero	
		Nacional	Santo Domingo	Nacional	Santo Domingo	Nacional	Santo Domingo
<b>1.1200 ACEITES Y GRASAS</b>							
1.1205 Aceite de maní	Libra	98.1	95.6	101.7	99.0	3.67	3.56
1.1213 Mantequilla criolla	"	228.4	233.5	231.9	235.3	1.53	0.86
1.1215 Margarina criolla	"	98.4	100.2	98.2	99.0	-0.20	-1.20
<b>1.1300 ALIMENTOS VARIOS</b>							
1.1301 Aceitunas (15 onzas)	Frasco	103.6	94.8	129.7	98.5	25.19	3.90
1.1303 Aceitunas y alcaparras juntas 15 onzas	Frasco	117.8	118.9	119.5	123.0	1.44	3.45
1.1306 Chocolate	Tabla	6.9	7.0	7.0	7.0	1.45	0.00
1.1312 Orégano	(Paq. 2 onz.)	6.6	7.3	8.4	6.6	27.27	-9.59
1.1314 Recao (cilantro, perejil, etc...)	(Paq. 2 onz.)	12.1	7.8	11.2	10.8	-7.44	38.46
1.1315 Sal en grano	Libra	5.8	5.2	5.9	5.2	1.72	0.00
1.1316 Sal molida (criolla)	"	9.0	8.7	9.0	8.8	0.00	1.15
1.1320 Salsa de tomate criolla	"	72.8	66.8	71.1	66.6	-2.34	-0.30
1.1330 Vinagre criollo (473 cc.)	Botella	46.8	46.8	47.8	48.7	2.14	4.06
<b>1.1400 BEBIDAS NO ALCOHOLICAS</b>							
1.1404 Café molido	Libra	12.2	12.0	12.1	12.0	-0.82	0.00
1.1405 Coca-Cola	Botella	29.5	30.0	29.7	30.0	0.68	0.00
<b>1.1700 TABACO</b>							
1.1701 Cigarrillos	Uno	4.0	4.0	4.0	4.0	0.00	0.00

INDICE GENERAL DE PRECIOS AL CONSUMIDOR POR MUNICIPIOS

URBANO – RURAL  
 Base: 1 de Mayo 1976 - 30 de Abril 1977  
 Período: Enero – Febrero 1981

PERIODO	M U N I C I P I O S							
	Distrito Nacional	Santiago	Higüey	A z u a	San Francisco de Macoris	M o c a	B a n i	Puerto Plata
1978	108.24	104.05	110.99	105.16	102.80	105.74	105.49	102.60
1979	117.17	113.76	124.69	116.07	113.10	120.69	114.72	114.76
1980	138.73	128.70	139.48	131.46	133.27	135.69	127.38	132.90
1980								
Febrero	132.42	126.24	135.42	128.17	126.46	137.22	123.51	127.81
Marzo	132.41	125.20	136.26	127.70	127.12	132.25	117.59	127.59
Abril	132.33	125.96	131.97	130.97	129.75	134.66	120.81	131.04
Mayo	136.50	126.43	136.71	128.80	129.51	130.36	124.60	129.45
Junio	140.24	128.03	139.34	130.30	135.04	134.52	128.32	130.23
Julio	140.47	126.46	138.16	127.41	133.94	136.38	127.21	129.85
Agosto	141.35	126.91	137.92	134.06	134.50	134.63	128.61	131.26
Septiembre	140.73	128.80	143.51	138.11	135.69	133.72	128.80	132.79
Octubre	141.77	131.50	145.55	133.55	137.88	137.36	132.25	137.43 *
Noviembre	146.00	135.55	145.77	133.17	141.31	140.43	135.45	144.86
Diciembre	147.21	134.07	145.78	135.75	139.70	137.39	134.05	145.66
1981								
Enero	148.97	138.09	146.51	134.96	141.67	141.78	135.12	145.37
Febrero	148.75	135.36	142.65	133.99	142.09	139.17	132.18	140.03

**INDICE GENERAL DE PRECIOS AL CONSUMIDOR POR MUNICIPIOS,  
URBANO - RURAL**

Base: 1 de Mayo 1976 - 30 de abril 1977

Período. 1978 - Febrero 1981

(Conclusión)

PERIODO	M U N I C I P I O S							
	San Cristóbal	San Juan de la Maguana	San Pedro de Macorís	Cotuí	El Seibo	La Vega	Monseñor Nouel	Resto del País
1978	106.64	108.01	112.70	102.93	104.60	103.40	102.13	105.99
1979	116.31	120.71	126.23	117.13	113.93	116.54	112.76	116.94
1980	139.37	148.71	141.79	138.39	131.96	132.39	127.34	134.94
1980								
Febrero	134.09	143.54	137.72	134.56	123.53	127.60	123.98	133.07
Marzo	130.33	139.82	132.36	130.02	126.01	128.68	122.81	129.97
Abril	131.72	140.95	134.04	133.58	126.59	130.39	124.99	130.12
Mayo	138.47	143.48	137.25	137.53	128.49	132.24	122.99	131.80
Junio	139.36	150.15	140.15	141.21	136.89	132.05	127.58	136.22
Julio	139.16	150.63	142.03	139.73	134.29	131.18	125.79	135.03
Agosto	145.60	156.99	143.01	141.21	134.45	132.70	125.70	134.45
Septiembre	140.60	147.05	144.19	141.16	135.68	132.34	128.89	135.74
Octubre	145.78*	150.66	145.43	143.69	134.41	135.58	133.34	139.27
Noviembre	152.77	160.22	150.25	142.10	136.78	136.17	132.01	140.04
Diciembre	151.86	159.08	150.25	139.21	137.37	137.70	130.70	138.12
1981								
Enero	155.78	163.85	150.96	146.31	137.17	142.48	133.91	139.36
Febrero	154.88	163.35	149.81	146.04	135.16	136.13	131.87	140.20

**VARIACION DE PRECIOS DE CADA CIUDAD  
RESPECTO A LA CIUDAD DE SANTO DOMINGO**

Base: 1 de Mayo 1976 - 30 de Abril 1977

Período: 1978 - Febrero 1981

PERIODO	C I U D A D E S							
	Santo Domingo	Santiago	Higüey	A z u a	San Francisco de Macorís	Moca	Baní	Puerto Plata
1978	100.00	96.58	99.49	95.13	93.94	100.20	98.15	94.41
1979	100.00	97.95	100.95	96.45	96.28	105.27	99.53	99.68
1980	100.00	91.13	95.86	90.16	98.95	97.88	92.16	95.10
1980								
Febrero	100.00	93.56	97.32	96.18	96.06	103.04	94.18	97.40
Marzo	100.00	92.25	97.15	92.28	95.21	100.15	89.45	95.32
Abril	100.00	92.70	95.33	92.47	100.34	101.15	90.10	99.29
Mayo	100.00	90.11	95.17	91.48	95.96	96.52	91.14	93.47
Junio	100.00	89.25	94.56	87.75	97.72	94.95	90.11	91.44
Julio	100.00	88.47	94.46	87.03	98.14	95.33	89.32	91.03
Agosto	100.00	88.38	92.96	86.91	99.07	93.73	92.03	91.66
Septiembre	100.00	89.28	96.41	88.12	100.52	95.03	92.42	92.97
Octubre	100.00	90.39	95.49	89.19	101.82	97.08	93.21	94.83
Noviembre	100.00	92.71	96.22	85.71	103.52	96.94	91.19	98.92
Diciembre	100.00	90.79	94.14	89.34	100.57	95.14	93.37	98.03
1981								
Enero	100.00	91.36	95.45	89.17	100.95	97.28	91.91	96.69
Febrero	100.00	90.15	97.75	88.92	102.15	95.67	91.23	94.17

**VARIACION DE PRECIOS DE CADA CIUDAD  
RESPECTO A LA CIUDAD DE SANTO DOMINGO**

Base: 1 de Mayo 1976 - 30 de Abril 1977

Período: 1978 - Febrero 1981

(Conclusión)

PERIDODO	C I U D A D E S						
	S a n Cristóbal	San Juan de la Maguana	San Pedro de Macoris	El Seibo	La Vega	Monseñor Nuel	Resto del Pais
1 9 7 8	98.49	97.40	102.47	98.40	94.89	97.75	99.03
1 9 7 9	101.73	102.27	108.64	98.51	100.03	101.38	101.43
1 9 8 0	100.24	106.77	102.13	92.79	94.98	94.74	96.71
1 9 8 0							
Febrero	98.28	106.06	102.14	91.67	96.42	97.88	99.95
Marzo	96.52	106.96	99.27	91.51	95.86	97.66	97.27
Abril	95.47	104.41	101.58	91.73	98.12	99.53	98.33
Mayo	101.38	104.59	101.24	90.01	93.71	93.44	95.46
Junio	100.34	107.58	100.77	94.52	93.54	92.48	95.93
Julio	100.75	108.36	101.93	92.00	92.07	89.68	94.86
Agosto	97.72	105.82	100.47	92.56	93.06	90.88	93.89
Septiembre	102.73	106.69	102.32	94.93	92.98	92.92	95.04
Octubre	102.15	110.12	102.43	94.78	94.23	94.65	96.74
Noviembre	104.40	105.73	103.27	91.16	95.26	92.19	96.39
Diciembre	104.24	105.81	103.28	92.07	96.78	93.46	95.79
1 9 8 1							
Enero	106.28	106.73	101.52	91.51	95.02	92.31	95.08
Febrero	105.19	107.29	101.18	88.48	92.60	91.74	92.64

**INDICE GENERAL DE PRECIOS AL CONSUMIDOR EN EL DISTRITO NACIONAL Y  
EL MUNICIPIO DE SANTIAGO, POR GRUPOS DE BIENES Y SERVICIOS, URBANO Y RURAL**

Base: 1 de Mayo 1976 - 30 de Abril 1977

Período: 1978 - Febrero 1981

PERIODO	Alimentos, Bebidas y Tabaco				Vivienda				Prendas de Vestir, Calzados y Accesorios				DIVERSOS			
	Indice Urbano	Cambio o/o	Indice Rural	Cambio o/o	Indice Urbano	Cambio o/o	Indice Rural	Cambio o/o	Indice Urbano	Cambio o/o	Indice Rural	Cambio o/o	Indice Urbano	Cambio o/o	Indice Rural	Cambio o/o
<b>DISTRITO NACIONAL</b>																
1978	110.74	10.74	108.15	8.15	111.14	11.14	106.97	6.97	105.62	5.62	102.26	2.06	102.74	2.74	99.53	-0.47
1979	125.22	13.08	121.71	12.54	115.14	3.60	116.47	8.88	109.05	3.25	112.85	10.57	109.23	6.32	103.39	3.88
1980	142.82	14.06	134.95	10.88	127.53	10.76	124.03	6.49	134.35	23.20	141.69	25.56	149.33	36.71	116.73	12.90
1980																
Febrero	140.56	-1.05	134.16	-2.62	123.32	0.60	121.57	0.16	128.41	0.67	132.28	-3.36	133.44	0.01	102.28	-1.32
Marzo	141.71	0.82	126.14	-5.98	123.98	0.54	121.84	0.22	124.72	-2.87	139.05	5.12	133.34	-0.07	107.90	5.49
Abril	138.08	-2.56	129.82	2.92	124.52	0.44	119.04	-2.30	129.14	3.54	135.39	-2.63	136.24	2.17	108.31	0.38
Mayo	136.78	-0.94	129.35	-0.36	123.90	-0.50	120.17	0.95	136.90	6.01	144.36	2.63	153.69	12.81	120.85	11.85
Junio	143.65	5.02	135.24	4.55	126.39	2.01	120.70	0.44	133.86	-2.22	141.18	-2.20	155.61	1.25	126.99	5.08
Julio	142.92	-0.51	134.44	-0.59	127.61	0.97	121.73	0.85	133.88	0.01	142.62	1.02	156.37	0.49	127.21	0.17
Agosto	145.95	2.12	133.69	-0.56	127.27	-0.27	121.38	-0.29	135.02	0.85	147.18	3.20	156.16	-0.13	118.38	-6.94
Septiembre	144.37	-1.08	134.38	0.52	126.66	-0.48	122.03	0.54	134.79	-0.17	146.68	-0.34	156.40	0.15	117.89	-0.41
Octubre	144.72	0.24	141.55	5.34	126.81	0.12	120.11	-1.57	137.92	2.32	143.06	-2.47	157.91	0.97	118.20	0.26
Noviembre	146.81	1.44	141.91	0.25	137.33	8.30	138.11	14.99	143.27	3.88	145.17	1.48	157.87	-0.03	122.44	3.93
Diciembre	144.87	-1.32	140.92	-0.70	140.41	2.24	139.81	1.23	146.86	2.51	146.58	0.97	161.59	2.36	127.14	3.84
1981																
Enero	147.07	1.52	139.24	-1.19	142.25	1.31	142.26	1.75	145.11	-1.19	147.39	0.55	164.11	1.56	128.03	0.70
Febrero	143.24	-2.60	139.45	0.15	143.28	0.72	147.16	3.44	146.05	0.65	147.52	0.09	166.89	1.69	129.05	0.80
<b>MUNICIPIO DE SANTIAGO</b>																
1978	104.22	4.22	103.08	3.08	104.15	4.15	103.57	3.57	94.20	-5.80	100.87	0.87	108.70	8.70	99.29	-0.71
1979	118.06	13.28	114.52	11.10	116.43	11.79	112.55	8.67	109.23	15.96	103.20	2.31	106.37	-2.14	99.87	0.58
1980	131.72	11.57	139.91	22.17	128.65	10.50	121.95	8.35	134.39	23.03	148.85	44.43	114.53	7.51	110.34	10.48
1980																
Febrero	130.99	-5.78	143.24	-1.02	122.73	-0.08	118.25	-10.35	134.92	10.35	112.93	1.96	111.13	-0.33	101.78	5.64
Marzo	129.06	-1.47	138.86	-3.06	123.61	0.72	118.38	0.11	136.09	0.87	163.02	44.35	107.07	-3.65	101.04	-0.73
Abril	128.15	-0.71	141.95	2.23	123.68	0.06	118.27	-0.09	136.82	0.54	154.91	-4.97	110.62	3.32	102.27	1.22
Mayo	129.85	1.33	139.09	-2.01	123.68	0.00	118.38	0.09	133.19	-2.65	156.05	0.74	110.84	0.20	114.65	12.11
Junio	131.11	0.97	140.26	0.84	125.99	1.87	120.77	2.02	129.97	-2.42	151.25	-3.08	115.70	4.38	109.94	-4.11
Julio	129.63	-1.13	134.66	-3.99	125.54	-0.36	119.88	-0.74	130.92	0.73	149.25	-1.32	115.10	-0.52	112.27	2.12
Agosto	131.87	1.73	133.03	-1.21	125.91	0.29	120.57	0.58	129.82	-0.84	156.32	4.74	114.12	-0.85	112.37	0.09
Septiembre	131.60	-0.20	141.21	6.15	126.45	0.43	119.84	-6.1	136.02	4.78	157.33	0.65	115.46	1.17	113.81	1.28
Octubre	133.77	1.65	146.73	3.91	126.91	0.36	120.72	0.73	141.87	4.30	160.31	1.89	119.81	3.77	114.64	0.73
Noviembre	133.85	0.06	136.78	-6.78	146.57	15.49	127.11	5.29	154.24	8.72	157.79	-1.57	122.34	2.11	123.69	7.89
Diciembre	131.67	-1.63	134.57	-1.62	149.86	2.24	129.73	2.06	126.50	-17.99	156.32	-0.93	120.66	-1.37	121.27	-1.96
1981																
Enero	134.60	2.23	144.41	7.31	152.79	1.96	132.40	2.06	128.13	1.29	171.82	9.92	122.49	1.52	122.97	1.40
Febrero	129.88	-3.51	139.91	-3.12	153.16	0.24	132.25	-0.11	124.67	-2.70	168.45	-1.96	122.27	-1.18	114.21	-7.12

**INDICE GENERAL DE PRECIOS AL CONSUMIDOR EN LOS MUNICIPIOS DE HIGUEY Y AZUA'  
POR GRUPOS DE BIENES Y SERVICIOS, URBANO Y RURAL**

Base: 1 de Mayo 1976 - 30 de Abril 1977

Período: 1978 - Febrero 1981

PERIODO	Alimentos, Bebidas y Tabaco				Vivienda				Prendas de Vestir, Calzados y Accesorios				Diversos			
	Indice Urbano	Cambio o/o	Indice Rural	Cambio o/o	Indice Urbano	Cambio o/o	Indice Rural	Cambio o/o	Indice Urbano	Cambio o/o	Indice Rural	Cambio o/o	Indice Urbano	Cambio o/o	Indice Rural	Cambio o/o
<b>MUNICIPIO DE HIGUEY</b>																
1978	108.16	8.16	114.24	14.24	109.93	9.93	117.30	17.30	95.24	-4.76	95.49	-4.51	104.94	4.94	101.70	1.70
1979	119.02	10.04	131.81	15.38	120.78	9.87	127.93	9.06	103.67	8.85	97.91	2.05	111.01	5.78	112.67	10.79
1980	134.53	13.03	148.68	12.80	136.37	12.91	136.57	6.75	129.83	25.23	100.07	2.21	123.22	11.00	125.14	11.07
1980																
Febrero	131.73	-2.54	143.76	-2.36	129.02	0.13	134.41	-0.44	125.91	12.78	94.61	3.94	115.58	0.37	123.90	1.22
Marzo	130.49	-0.94	144.57	0.56	133.78	3.69	134.45	0.03	112.53	-10.63	104.26	10.24	118.47	2.50	125.62	1.34
Abril	124.92	-4.27	137.67	-4.77	134.13	0.26	135.62	0.87	133.29	18.45	102.18	-2.00	115.68	-2.36	122.74	-2.29
Mayo	131.08	4.93	145.11	5.40	134.61	0.36	134.80	-0.60	136.74	2.59	100.76	-1.39	116.04	0.31	123.53	0.64
Junio	133.45	1.81	148.40	2.27	136.59	1.47	136.13	0.99	135.48	-0.92	108.25	7.43	125.59	8.23	122.73	-0.65
Julio	133.72	0.20	145.74	-1.79	136.59	0.00	141.07	3.63	134.14	-0.99	98.78	-8.75	125.74	0.12	120.31	-1.97
Agosto	135.07	1.01	146.66	0.63	129.88	-4.91	135.72	-3.79	130.27	-2.89	95.27	-3.55	126.13	0.31	123.66	2.78
Septiembre	138.72	2.70	155.48	6.01	136.56	5.14	135.85	0.10	135.02	3.65	94.99	-0.29	125.87	-0.21	124.69	1.83
Octubre	144.81	4.39	157.40	1.23	136.59	0.02	136.13	0.21	134.14	-0.65	102.89	8.32	126.18	0.25	122.09	-2.09
Noviembre	141.07	-2.58	155.97	-0.91	147.58	8.05	138.42	1.68	135.02	0.66	103.47	0.56	126.09	-0.07	127.03	4.05
Diciembre	134.18	-4.89	156.11	0.09	152.22	3.15	141.37	2.13	133.72	-0.96	104.39	0.89	142.08	12.68	128.80	1.39
1981																
Enero	140.72	4.87	155.15	-0.62	151.14	-0.72	141.52	0.11	135.02	0.97	105.28	0.85	142.47	0.27	128.80	0.00
Febrero	132.49	-5.85	148.25	-4.45	153.54	8.79	146.45	3.48	135.02	0.00	100.49	-4.55	142.37	-0.07	133.06	3.31
<b>MUNICIPIO DE AZUA</b>																
1978	106.87	6.87	108.00	8.00	104.57	4.57	105.45	5.45	89.63	-10.37	109.09	9.09	98.63	-1.37	100.79	0.79
1979	116.91	9.39	121.50	12.50	117.57	12.43	116.18	10.18	98.49	9.89	115.60	5.97	103.50	4.94	106.36	5.53
1980	131.05	12.09	141.11	16.14	129.95	10.53	130.79	12.58	113.03	14.76	117.65	1.77	112.65	8.84	118.15	11.02
1980																
Febrero	136.53	0.10	133.30	-2.28	129.49	0.90	126.23	0.98	120.05	6.52	119.22	0.11	105.40	-2.69	106.94	-6.69
Marzo	127.99	-6.26	138.03	3.55	129.37	-0.09	123.00	-2.56	110.72	-7.77	111.54	-6.44	107.39	1.89	111.27	4.05
Abril	130.09	1.64	141.49	2.51	126.96	-1.86	120.65	-1.91	110.72	0.00	114.60	2.74	105.16	-2.08	110.29	-0.88
Mayo	133.51	2.63	135.17	-4.47	127.57	0.48	123.62	2.46	117.58	6.20	116.81	1.93	107.50	2.23	121.48	10.15
Junio	129.77	-2.65	141.28	4.52	129.93	1.85	123.23	-0.32	109.19	-7.14	118.83	1.73	108.37	0.81	120.65	-0.68
Julio	127.93	-1.42	136.37	-3.48	128.49	-1.11	119.84	-2.75	100.84	-7.65	109.70	-7.68	116.96	7.93	118.64	-1.67
Agosto	126.61	-1.03	150.91	10.66	128.58	0.07	121.89	1.71	114.00	13.05	118.97	8.45	116.63	-0.28	122.42	3.19
Septiembre	129.33	2.15	156.76	3.88	128.42	-0.12	138.19	13.37	109.85	-3.64	125.35	5.36	118.23	1.37	123.08	0.54
Octubre	130.79	1.13	142.63	-9.01	130.29	1.46	140.36	1.57	109.85	0.00	117.92	-5.93	124.88	5.62	122.80	0.23
Noviembre	132.76	1.51	141.99	-0.45	123.29	-5.37	151.71	8.09	117.23	6.72	114.10	-3.24	115.68	-7.37	121.24	-1.27
Diciembre	131.03	-1.30	139.02	-2.09	148.62	20.55	155.69	2.62	123.68	5.50	125.61	10.09	117.33	1.43	124.36	2.57
1981																
Enero	134.30	2.50	134.98	-2.91	150.19	1.06	158.34	1.70	119.97	-3.00	122.80	-2.24	116.91	-0.36	124.43	0.06
Febrero	131.90	-1.79	135.19	0.16	150.67	0.32	144.86	-8.51	122.69	2.27	127.89	4.14	117.00	0.08	124.61	0.14

**INDICE GENERAL DE PRECIOS AL CONSUMIDOR EN LOS MUNICIPIOS DE SAN FCO. DE MACORIS Y MOCA, POR GRUPOS DE BIENES Y SERVICIOS, URBANOS Y RURAL**

Base: 1 de Mayo 1976 - 30 Abril 1977

Período: 1978 -- Febrero 1981

PERIODO	Alimentos, Bebidas y Tabaco				Vivienda				Prendas de Vestir, Calzados y Accesorios				Diversos			
	Indice Urbano	Cambio o/o	Indice Rural	Cambio o/o	Indice Urbano	Cambio o/o	Indice Rural	Cambio o/o	Indice Urbano	Cambio o/o	Indice Rural	Cambio o/o	Indice Urbano	Cambio o/o	Indice Rural	Cambio o/o

**MUNICIPIO DE SAN FRANCISCO DE MACORIS**

1978	102.05	2.05	105.05	5.05	106.82	6.82	103.50	3.50	94.50	-5.50	101.02	1.02	99.01	-0.99	98.83	-1.17
1979	116.35	14.01	116.87	11.25	119.89	12.24	111.93	8.14	102.20	8.15	103.68	2.63	99.32	0.31	104.91	6.15

1980	154.31	32.63	148.83	27.35	131.40	9.60	119.33	6.61	126.73	24.00	145.54	40.37	128.69	29.57	118.70	13.14
------	--------	-------	--------	-------	--------	------	--------	------	--------	-------	--------	-------	--------	-------	--------	-------

1980																
Febrero	127.87	-6.22	131.57	-0.99	127.81	-0.97	118.39	0.51	145.39	6.23	11.01	4.59	115.01	-0.60	112.68	3.25
Marzo	124.78	-2.42	134.36	2.12	127.52	-0.23	117.78	-0.52	146.68	0.88	113.23	2.00	118.91	3.39	112.49	-0.17
Abril	127.59	2.25	133.09	-0.95	127.46	-0.05	118.50	0.61	194.44	32.56	114.61	1.22	116.70	-1.86	112.09	-0.36
Mayo	123.01	-3.59	134.29	0.90	128.49	0.81	118.42	-0.07	198.50	2.09	115.17	0.49	116.54	-0.14	112.13	0.04
Junio	131.03	6.52	137.61	2.47	130.94	1.91	119.85	1.21	202.98	2.26	128.69	11.74	123.24	5.75	124.11	10.68
Julio	133.03	1.53	132.69	-3.58	133.03	1.60	118.44	-1.18	199.84	-1.55	126.21	-1.93	121.73	-1.23	129.89	4.66
Agosto	133.38	0.64	131.84	-0.64	133.29	0.20	118.58	0.12	219.11	9.64	125.30	-0.72	119.58	-1.77	127.41	-1.91
Septiembre	132.22	-1.24	133.24	1.06	131.15	-1.61	118.55	-0.03	234.70	7.12	124.81	-0.39	124.47	4.09	128.96	1.22
Octubre	138.14	4.48	136.16	2.19	133.54	1.82	118.00	-0.46	232.95	-0.75	125.69	0.71	120.93	-2.84	128.90	-0.05
Noviembre	141.86	2.69	136.37	0.15	161.45	20.90	121.83	3.25	210.42	-9.67	130.55	3.87	126.31	4.45	127.02	-1.46
Diciembre	131.08	-7.60	134.79	-1.16	163.07	1.00	123.64	1.49	220.48	4.72	129.75	-0.61	118.18	-6.44	129.26	1.76

1981																
Enero	135.03	3.01	136.41	1.20	165.99	1.79	126.34	2.18	234.39	6.31	130.11	0.28	119.47	1.09	129.72	0.36
Febrero	131.85	-2.36	133.66	-2.02	169.59	2.17	128.23	1.50	240.61	2.65	138.98	6.77	127.65	6.85	132.37	2.04

**MUNICIPIO DE MOCA**

1978	111.75	11.75	104.90	4.90	107.99	7.99	105.36	5.36	105.71	5.71	98.70	1.30	100.13	0.13	99.44	-0.56
1979	125.53	12.33	118.23	12.71	125.51	16.22	124.25	17.92	124.94	18.19	110.75	12.21	111.08	10.94	126.12	26.83
1980	139.53	11.15	134.55	13.80	135.59	8.03	154.94	24.70	134.28	7.48	128.77	16.27	130.06	17.09	105.20	-16.59

1980																
Febrero	144.15	-4.82	143.65	-1.34	132.10	0.12	130.35	1.20	125.65	4.32	124.96	3.61	126.64	-0.83	101.90	-4.51
Marzo	137.63	-4.52	129.79	-9.65	132.82	0.55	156.94	20.40	128.96	2.63	123.00	-1.57	123.46	-2.51	101.90	0.00
Abril	139.41	1.29	134.18	3.38	132.49	-0.25	157.56	0.39	134.49	4.29	118.18	-3.92	124.37	0.74	104.79	2.84
Mayo	137.65	-1.26	128.36	-4.34	125.49	-5.28	142.29	-9.69	132.21	-1.70	129.05	9.20	132.81	6.79	106.40	1.54
Junio	135.51	-1.56	132.68	3.37	133.58	6.45	160.26	12.63	132.52	0.23	131.13	1.61	132.44	-0.28	102.71	-3.47
Julio	135.67	0.12	135.27	1.95	136.29	2.03	162.55	1.43	138.08	4.20	132.04	0.69	130.37	-1.56	105.62	2.83
Agosto	133.53	-1.58	132.77	-1.85	134.92	-1.01	162.55	0.00	138.32	0.17	131.44	-0.45	131.96	1.22	102.50	-2.95
Septiembre	135.44	1.43	129.71	-2.30	135.43	0.38	162.54	-0.01	126.67	-8.42	133.49	1.56	134.70	2.08	102.50	0.00
Octubre	142.04	4.87	134.18	3.45	137.11	1.24	164.08	0.95	132.46	4.57	134.66	0.88	132.34	-1.75	104.55	2.00
Noviembre	143.00	0.68	137.21	2.26	146.15	6.59	165.32	0.76	155.02	17.03	135.21	0.41	130.75	-1.20	108.74	4.01
Diciembre	138.35	-3.25	131.47	-4.18	149.03	1.97	166.27	0.57	146.60	-5.43	131.04	-3.08	132.98	1.71	111.89	2.90

1981																
Enero	146.82	6.12	136.52	3.84	151.53	1.68	169.61	2.01	143.81	-1.90	130.61	-0.33	133.83	0.64	111.30	-0.53
Febrero	141.46	-3.65	132.81	-2.72	152.21	0.45	169.78	0.10	144.00	0.13	131.21	0.46	131.80	-1.52	111.84	0.49

**INDICE GENERAL DE PRECIOS AL CONSUMIDOR EN LOS MUNICIPIOS DE BANI Y PUERTO PLATA, POR GRUPO DE BIENES Y SERVICIOS, URBANO Y RURAL**

Base: 1 de Mayo 1976 - 30 de Abril 1977

Período: 1978 - Febrero 1981

PERIODO	Alimentos, Bebidas y Tabaco				Vivienda				Prendas de Vestir, Calzado y Accesorios				Diversos			
	Indice Urbano	Cambio o/o	Indice Rural	Cambio o/o	Indice Urbano	Cambio o/o	Indice Rural	Cambio o/o	Indice Urbano	Cambio o/o	Indice Rural	Cambio o/o	Indice Urbano	Cambio o/o	Indice Rural	Cambio o/o
<b>MUNICIPIO DE BANI</b>																
1978	109.42	9.42	105.17	5.17	107.64	7.64	104.97	4.97	101.84	1.84	99.91	-0.09	95.65	-4.35	101.13	1.13
1979	117.29	7.19	109.95	4.55	119.60	11.11	119.96	14.28	120.83	18.65	120.85	21.96	104.88	9.65	111.07	9.83
1980	129.15	10.11	127.76	16.20	129.54	8.31	118.05	-1.59	149.69	23.88	177.10	46.55	111.07	5.90	120.30	8.31
1980																
Febrero	125.73	-4.57	120.77	-3.77	128.00	2.54	116.65	0.34	147.53	3.28	156.33	20.25	111.07	0.00	116.08	0.19
Marzo	122.41	-2.64	120.43	-0.28	112.65	-11.99	117.20	0.47	139.70	-5.31	142.32	-8.96	111.07	0.00	116.78	0.60
Abril	120.17	-1.83	123.27	2.36	122.86	9.06	118.02	0.70	124.43	-10.93	142.32	0.00	111.07	0.00	116.36	-0.37
Mayo	127.74	6.30	125.83	2.08	127.06	3.42	117.71	-0.26	131.94	6.03	142.41	0.06	111.07	0.00	117.22	0.75
Junio	129.29	1.21	134.38	6.79	129.12	1.62	120.71	2.55	138.81	5.21	145.71	2.32	111.07	0.00	116.43	-0.67
Julio	127.39	-1.47	130.79	-2.67	129.91	0.61	119.30	-1.17	136.23	-1.86	182.41	25.19	111.07	0.00	117.62	1.02
Agosto	133.33	4.66	125.68	-3.91	130.48	0.44	120.01	0.60	158.15	16.09	182.41	0.00	111.07	0.00	118.95	1.13
Septiembre	132.03	-0.98	126.08	0.31	130.26	-0.17	115.60	-3.67	164.90	4.27	183.65	0.68	111.07	0.00	127.50	7.19
Octubre	135.51	2.64	135.56	7.55	129.43	-0.64	114.52	-0.93	169.96	3.07	182.32	0.72	111.07	0.00	125.71	-1.40
Noviembre	130.48	-3.71	139.80	3.13	143.19	10.63	118.87	3.80	160.26	-5.71	267.66	46.81	111.07	0.00	127.54	1.46
Diciembre	133.97	2.67	125.03	-10.57	146.63	2.40	121.75	2.42	181.48	13.24	267.66	0.00	111.07	0.00	127.51	-0.02
1981																
Enero	131.70	-1.69	128.53	2.80	148.98	1.60	123.33	1.30	181.78	0.17	267.66	0.00	111.07	0.00	130.08	2.02
Febrero	125.97	-4.35	124.72	-2.97	151.60	1.76	123.64	0.25	189.29	4.13	187.66	-29.89	111.07	0.00	127.25	-2.18
<b>MUNICIPIO DE PUERTO PLATA</b>																
1978	101.00	1.00	103.96	3.96	105.30	5.30	103.06	3.06	104.42	4.42	100.00	0.00	98.83	-1.17	100.62	0.62
1979	114.90	13.76	112.70	8.41	119.48	13.47	112.35	9.01	130.05	24.55	101.78	1.78	113.13	14.47	102.73	2.10
1980	134.04	16.66	143.91	27.69	134.54	12.60	118.97	5.89	143.42	10.28	105.01	3.17	121.23	7.16	107.17	4.32
1980																
Febrero	130.81	-4.67	129.87	0.41	129.76	0.04	117.44	-0.07	140.09	18.14	104.82	-0.29	121.96	18.28	116.01	48.22
Marzo	130.28	-0.41	137.65	5.99	129.72	-0.03	117.62	0.15	143.78	2.63	105.13	0.30	104.13	-14.62	105.72	-8.87
Abril	135.48	3.99	137.98	0.24	130.12	0.31	118.03	0.35	141.14	-1.84	105.13	0.00	123.59	18.69	103.60	-2.01
Mayo	128.63	-5.06	142.04	2.94	129.78	-0.26	117.96	-0.06	138.19	-2.09	103.89	-1.18	124.35	0.61	102.23	-1.23
Junio	128.37	-0.20	142.98	0.66	131.57	1.38	118.20	0.20	140.32	1.54	105.13	1.11	124.75	0.32	106.57	4.25
Julio	127.36	-0.79	141.97	-0.71	131.12	-0.34	118.79	0.50	149.97	6.88	105.75	0.59	125.00	0.20	106.66	0.08
Agosto	130.53	2.49	141.67	-0.21	131.02	-0.08	117.88	-0.77	159.97	6.67	105.75	0.00	125.40	0.32	116.11	8.86
Septiembre	133.20	2.05	145.13	2.44	131.91	0.68	118.40	0.44	144.87	-9.33	105.44	-0.29	125.22	-0.14	115.73	-1.32
Octubre	139.02	4.37	155.43	7.10	-	-	117.52	-0.74	155.55	7.37	104.35	-1.03	125.90	0.54	124.97	7.98
Noviembre	144.88	4.22	160.92	3.53	151.53	14.66	123.78	5.33	140.90	-9.42	104.82	0.45	125.50	-0.52	116.33	-6.91
Diciembre	142.74	-1.48	161.97	0.65	156.03	2.97	124.48	0.57	147.67	4.80	104.82	0.00	125.83	0.26	117.84	1.30
1981																
Enero	141.04	-1.19	159.90	-1.28	158.06	1.30	127.08	2.09	144.59	-2.09	105.13	0.30	126.96	0.90	119.43	1.35
Febrero	132.37	-6.15	147.05	-8.04	158.15	0.06	127.09	0.01	142.88	-1.18	105.13	0.00	128.45	1.17	125.75	5.29

# INDICE GENERAL DE PRECIOS AL CONSUMIDOR EN LOS MUNICIPIOS DE SAN CRISTOBAL Y SAN JUAN DE LA MAGUANA, POR GRUPOS DE BIENES Y SERVICIOS, URBANO Y RURAL

Base: 1 de Mayo 1976 - 30 de Abril 1977

Período: 1978 - Febrero 1981

	Alimentos, Bebidas y Tabaco				Vivienda				Prendas de Vestir, Calzado y Accesorios				Diversos			
	Indice Urbano	Cambio o/o	Indice Rural	Cambio o/o	Indice Urbano	Cambio o/o	Indice Rural	Cambio o/o	Indice Urbano	Cambio o/o	Indice Rural	Cambio o/o	Indice Urbano	Cambio o/o	Indice Rural	Cambio o/o
<b>MUNICIPIO DE SAN CRISTOBAL</b>																
1978	112.47	12.47	109.98	9.98	104.45	4.5	102.74	2.74	102.84	2.84	97.16	-2.84	99.97	-0.03	100.78	0.78
1979	128.15	13.94	116.96	6.35	117.47	12.47	112.17	9.18	100.96	-1.83	112.45	15.74	110.64	10.67	102.73	1.93
1980	150.93	17.78	135.95	16.24	134.34	14.28	127.18	13.38	92.54	-8.34	132.48	22.26	144.12	30.26	161.36	57.07
1980																
Febrero	143.85	-2.22	144.06	0.47	126.34	0.05	118.20	0.18	105.91	-0.10	125.08	0.42	120.37	1.05	137.91	30.45
Marzo	137.36	-4.51	133.33	-7.45	126.37	0.02	118.41	0.18	92.47	-12.69	132.88	6.24	128.76	6.97	141.44	2.56
Abril	135.70	-1.21	130.66	-2.00	118.72	-6.05	118.66	0.21	91.43	-1.12	135.18	1.73	134.22	4.24	176.56	24.83
Mayo	151.47	11.62	132.53	1.43	128.55	8.28	118.80	0.12	89.67	-1.93	129.96	-3.86	148.70	10.79	117.53	0.55
Junio	156.34	3.22	137.71	3.91	128.94	0.30	118.94	0.12	81.94	8.62	151.42	16.51	152.08	2.27	149.73	-15.66
Julio	156.10	-0.15	135.79	-1.39	128.95	0.01	120.06	0.94	90.19	10.07	150.64	-0.52	153.19	0.73	148.21	-1.02
Agosto	150.79	-3.40	133.69	-1.55	128.86	-0.07	118.09	-0.89	92.93	1.33	150.64	0.00	148.59	-3.00	150.34	1.44
Septiembre	156.86	40.3	134.68	0.74	135.64	5.26	118.39	0.50	92.10	0.78	147.63	-2.00	157.24	5.82	153.32	1.98
Octubre	157.85	0.63	139.99	3.94	135.40	-0.18	118.56	0.14	89.60	-2.71	134.26	-9.06	156.38	-0.55	199.92	47.74
Noviembre	162.93	3.22	135.33	-3.33	158.72	17.22	164.74	38.95	92.37	3.09	133.74	-0.39	151.45	-3.15	199.40	-0.26
Diciembre	154.65	-5.08	129.87	-4.03	169.25	6.63	169.82	3.08	87.59	-5.17	133.74	0.00	161.58	6.69	200.18	0.39
1981																
Enero	158.29	2.35	132.18	1.78	175.64	3.78	170.54	0.42	96.36	10.01	142.91	6.86	166.53	3.06	205.18	2.50
Febrero	157.72	-0.36	133.95	1.34	173.45	-1.25	170.45	-0.05	93.31	-3.16	136.36	-4.58	162.29	-2.55	201.99	-1.55
<b>MUNICIPIO DE SAN JUAN DE LA MAGUANA</b>																
1978	108.67	8.67	112.03	12.03	104.21	4.21	103.42	3.42	106.21	6.21	115.21	15.21	101.19	1.19	100.67	0.67
1979	120.60	10.98	122.18	9.06	123.49	18.50	113.06	9.32	97.17	-8.51	134.21	16.49	121.35	19.92	125.10	24.27
1980	142.28	17.98	144.15	17.98	153.49	24.29	127.18	12.49	105.60	8.68	152.40	13.55	173.09	42.64	203.14	62.38
1980																
Febrero	137.52	-3.13	136.91	0.40	146.30	-5.85	119.98	0.87	101.25	-0.62	138.09	5.66	155.90	0.76	242.74	20.04
Marzo	139.64	1.54	133.05	-2.82	147.77	2.37	118.85	-0.94	102.36	1.10	144.23	4.45	154.06	-1.18	206.16	-15.07
Abril	133.68	-4.27	138.54	4.13	145.75	-1.37	118.74	-0.09	102.47	0.11	147.63	2.36	154.10	0.03	204.18	-0.96
Mayo	137.57	2.91	143.18	3.35	147.62	1.28	118.31	-0.36	102.02	-0.44	141.94	-3.85	167.62	8.77	192.20	-5.87
Junio	147.22	7.01	152.73	6.67	153.99	4.32	119.15	0.71	100.23	-1.75	149.29	5.18	178.94	6.75	186.09	-3.18
Julio	145.49	-1.18	150.66	-1.36	157.50	2.28	118.51	-0.54	104.89	4.65	152.69	2.28	182.12	1.78	198.61	6.73
Agosto	143.33	-1.48	145.11	-3.68	151.42	-3.86	118.79	0.24	110.79	5.62	150.63	-1.41	181.13	-0.54	198.73	0.06
Septiembre	145.15	1.27	144.84	-0.19	149.85	1.04	118.74	-0.04	103.72	-6.38	162.67	11.39	184.69	1.97	187.76	-5.52
Octubre	153.52	5.77	147.67	1.95	155.99	4.10	116.51	-1.88	108.30	4.43	168.72	3.72	185.13	0.24	196.75	4.79
Noviembre	142.00	-7.50	152.35	3.17	161.61	3.60	169.87	45.80	113.39	4.70	168.74	0.01	188.22	1.67	207.22	5.32
Diciembre	140.33	-1.18	148.45	-2.56	166.72	3.16	169.82	-0.03	115.92	2.23	152.88	-9.40	190.42	1.17	215.08	3.79
1981																
Enero	140.78	0.32	155.50	4.75	170.17	2.07	170.03	0.12	113.07	-2.46	170.49	11.58	202.04	6.10	215.21	0.06
Febrero	142.90	1.51	153.12	-1.53	171.60	0.84	172.31	1.34	112.62	-0.40	171.86	0.74	198.04	-1.98	215.68	0.22

**INDICE GENERAL DE PRECIOS AL CONSUMIDOR EN LOS MUNICIPIOS DE SAN PEDRO DE  
MACORIS Y COTUI, POR GRUPOS DE BIENES Y SERVICIOS, URBANO Y RURAL**

Base: 1 de Mayo 1976 - 30 de Abril 1977

Período: 1978 - Febrero 1981

PERIODO	Alimentos, Bebidas y Tabaco				Vivienda				Prendas de Vestir, Calzado y Accesorios				Diversos			
	Indice Urbano	Cambio o/o	Indice Rural	Cambio o/o	Indice Urbano	Cambio o/o	Indice Rural	Cambio o/o	Indice Urbano	Cambio o/o	Indice Rural	Cambio o/o	Indice Urbano	Cambio o/o	Indice Rural	Cambio o/o

**MUNICIPIO DE SAN PEDRO DE MACORIS**

1978	113.66	13.66	120.90	20.90	106.88	6.88	101.94	1.94	98.28	1.72	113.21	13.21	117.62	17.62	100.24	0.24
1979	134.59	18.41	130.49	7.93	121.39	13.58	110.57	8.47	112.13	14.09	131.67	16.31	116.49	-0.96	109.57	9.31
1980	154.31	14.65	148.83	14.05	131.40	8.25	119.33	2.92	126.73	13.02	145.54	10.53	128.69	10.47	118.70	8.33
1980																
Febrero	146.22	-7.80	150.03	-5.87	125.91	0.38	116.11	-0.06	108.33	-14.38	143.88	-0.06	130.08	4.72	117.48	1.49
Marzo	140.80	-4.71	137.91	-8.08	126.50	0.47	116.87	0.65	112.95	4.26	143.88	0.00	120.12	-7.66	115.83	-1.40
Abril	144.96	2.95	138.60	0.05	126.30	-0.16	117.39	0.44	128.48	13.75	135.72	-5.67	119.04	-0.90	113.89	-1.67
Mayo	151.88	4.77	140.42	1.31	125.45	-0.67	114.07	-2.83	120.04	-6.57	149.26	9.98	131.14	10.16	121.60	6.77
Junio	154.58	1.78	144.54	2.93	129.81	3.48	116.15	1.82	128.27	6.86	152.82	2.39	129.68	-1.11	113.41	-6.74
Julio	157.05	1.60	146.74	1.52	130.04	0.18	116.49	0.29	136.19	6.17	147.10	-3.74	130.72	0.80	120.04	5.85
Agosto	155.02	-1.29	149.38	1.80	129.57	-0.36	126.23	8.36	139.46	2.40	149.07	1.34	131.14	0.32	120.16	0.10
Septiembre	158.36	2.15	152.12	1.83	130.45	0.68	114.95	-8.94	128.74	-7.69	152.53	2.32	135.61	3.41	124.19	3.25
Octubre	161.10	1.73	156.90	3.14	130.26	-0.15	115.72	0.67	128.82	0.06	132.50	13.13	131.61	-2.95	115.91	-6.67
Noviembre	162.28	0.73	156.86	-0.03	147.01	12.86	130.74	12.98	130.96	1.66	146.30	10.42	125.26	-4.82	120.99	4.38
Diciembre	160.87	-0.87	153.05	-2.43	150.03	2.05	131.01	0.21	132.18	0.93	149.46	2.16	135.68	8.32	125.19	3.47
1981																
Enero	158.31	-1.59	156.71	2.39	152.68	1.77	133.79	2.12	130.03	-1.62	152.73	2.19	135.32	-0.27	120.12	-4.05
Febrero	156.56	-1.11	154.00	-1.73	152.73	0.03	134.86	0.80	130.22	0.15	149.07	-2.40	135.18	-0.10	122.32	1.83

**MUNICIPIO DE COTUI**

1978	-	-	109.12	9.12	-	-	103.23	3.23	-	-	105.77	5.77	-	-	99.81	-0.19
1979	-	-	120.99	10.88	-	-	119.58	15.84	-	-	106.14	0.35	-	-	109.69	9.90
1980	-	-	141.62	17.05	-	-	138.24	15.60	-	-	126.04	18.75	-	-	134.91	22.99
1980																
Febrero	-	-	139.19	-1.49	-	-	142.09	0.41	-	-	119.68	-1.89	-	-	123.14	-0.02
Marzo	-	-	131.86	-5.27	-	-	132.11	-7.02	-	-	123.01	2.78	-	-	126.52	2.74
Abril	-	-	137.53	4.30	-	-	132.56	0.34	-	-	127.48	3.63	-	-	126.35	-0.13
Mayo	-	-	144.70	5.21	-	-	132.85	0.22	-	-	128.14	0.52	-	-	125.68	-0.53
Junio	-	-	145.99	0.89	-	-	143.57	8.07	-	-	130.26	1.65	-	-	131.37	4.53
Julio	-	-	144.70	-0.88	-	-	143.66	0.06	-	-	125.23	-3.86	-	-	129.74	-1.24
Agosto	-	-	143.14	1.08	-	-	132.82	-7.55	-	-	127.76	2.02	-	-	147.20	13.46
Septiembre	-	-	142.81	-0.23	-	-	132.92	0.08	-	-	127.76	0.00	-	-	147.77	0.39
Octubre	-	-	144.87	1.44	-	-	139.99	5.32	-	-	128.36	0.47	-	-	149.17	0.95
Noviembre	-	-	142.59	-1.57	-	-	146.81	4.87	-	-	126.37	-1.55	-	-	143.78	-3.61
Diciembre	-	-	139.80	-1.96	-	-	136.32	-7.15	-	-	126.37	0.00	-	-	144.70	0.64
1981																
Enero	-	-	147.96	5.84	-	-	145.62	6.82	-	-	128.68	1.83	-	-	149.37	3.23
Febrero	-	-	144.76	-2.16	-	-	156.45	7.75	-	-	131.18	1.94	-	-	148.11	-0.84

**INDICE GENERAL DE PRECIOS AL CONSUMIDOR EN LOS MUNICIPIOS DE EL SEIBO  
Y LA VEGA, POR GRUPOS DE BIENES Y SERVICIOS, URBANO Y RURAL**  
Base: 1 de Mayo 1976 - 30 de Abril 1977  
Período: 1978 - Febrero 1981

PERIODO	Alimentos, Bebidas y Tabaco				Vivienda				Prendas de Vestir, Calzado y Accesorios				Diversos			
	Indice Urbano	Cambio o/o	Indice Rural	Cambio o/o	Indice Urbano	Cambio o/o	Indice Rural	Cambio o/o	Indice Urbano	Cambio o/o	Indice Rural	Cambio o/o	Indice Urbano	Cambio o/o	Indice Rural	Cambio o/o
<b>MUNICIPIO DE EL SEIBO</b>																
1978	110.66	10.66	104.00	4.00	104.11	4.11	103.32	3.32	126.81	26.81	100.00	0.00	97.93	-2.07	98.87	-1.13
1979	121.99	10.24	116.74	12.25	116.20	11.61	110.42	6.87	164.28	29.55	105.16	5.16	95.69	-2.29	98.93	0.06
1980	140.28	14.99	137.60	12.87	125.38	7.90	115.47	4.57	183.81	11.89	187.02	77.84	104.95	9.68	97.90	-1.04
<b>1980</b>																
Febrero	132.29	-6.24	130.93	-4.29	124.79	1.03	114.86	0.20	144.08	-18.99	133.10	6.97	96.38	-4.94	96.62	-3.37
Marzo	132.35	0.05	132.59	1.27	123.10	-1.35	114.03	-0.72	164.33	14.05	177.57	33.41	95.74	-0.66	95.29	-1.38
Abril	129.10	-2.46	131.47	-0.84	122.80	-0.24	114.62	0.52	181.98	10.74	195.98	10.37	101.14	5.64	96.88	1.67
Mayo	131.51	1.87	134.01	1.93	123.49	0.56	114.41	-0.18	176.96	-2.76	199.98	2.04	103.07	1.91	96.95	0.07
Junio	148.16	12.66	143.02	6.72	125.02	1.24	114.05	-0.31	203.49	14.99	215.96	7.99	102.50	-0.55	96.76	-0.20
Julio	137.25	-7.36	140.92	-1.47	122.68	-1.87	114.68	0.55	201.45	-1.00	205.13	-5.01	113.97	11.19	98.35	1.64
Agosto	144.23	5.09	139.24	-1.19	123.47	0.64	115.27	0.51	186.80	-7.27	205.13	0.00	107.61	-5.58	97.45	-0.92
Septiembre	144.28	0.03	139.64	0.29	126.22	2.23	114.94	-0.29	230.47	23.38	205.13	0.00	111.19	3.33	96.09	1.40
Octubre	149.22	3.42	139.65	0.01	129.28	2.42	115.03	0.08	173.52	-24.71	171.61	-16.34	107.15	-3.63	100.78	4.88
Noviembre	146.24	2.00	142.19	1.82	128.38	-0.73	119.74	4.09	173.52	0.00	205.13	19.53	108.25	1.03	99.82	-0.95
Diciembre	147.58	0.92	140.76	-1.01	131.79	2.66	119.32	-0.35	191.68	10.47	205.13	0.00	111.02	2.56	99.84	0.02
<b>1981</b>																
Enero	149.50	1.30	137.78	-2.12	132.47	0.52	124.95	4.72	191.68	0.00	205.13	0.00	110.29	-0.66	101.72	1.88
Febrero	140.15	-6.26	138.40	0.45	132.73	0.20	128.88	3.15	193.75	1.08	202.97	-1.05	110.15	-0.13	99.07	-2.61
<b>MUNICIPIO DE LA VEGA</b>																
1978	101.92	1.92	104.54	4.54	105.83	5.83	103.47	3.47	94.96	-5.04	103.33	3.33	99.98	-0.02	99.81	-0.19
1979	117.48	15.27	118.96	13.79	119.79	13.19	114.64	10.80	114.13	20.19	113.70	10.04	108.57	8.59	100.52	0.71
1980	133.20	13.38	136.61	14.84	133.93	11.80	125.75	9.69	152.29	33.44	152.66	34.27	123.02	12.31	102.50	1.92
<b>1980</b>																
Febrero	130.62	-3.27	130.60	-5.40	128.74	0.37	123.74	-1.07	123.21	0.00	142.08	-0.17	118.23	-0.02	101.96	-0.64
Marzo	128.21	-1.85	133.28	2.05	128.42	-0.25	125.33	1.28	133.85	8.64	141.12	-0.68	123.85	4.75	102.93	0.95
Abril	132.58	3.41	135.07	1.34	129.68	0.98	123.96	-1.09	137.90	3.03	140.83	-0.21	124.20	0.28	101.91	-0.99
Mayo	129.55	-2.29	141.55	4.80	128.29	-1.07	123.71	-0.20	149.59	8.48	143.60	1.97	124.42	0.18	101.06	-0.83
Junio	134.21	3.60	137.02	-3.20	130.38	1.63	125.46	1.41	154.40	3.22	142.57	-0.72	124.42	0.00	102.67	1.59
Julio	132.29	-1.43	136.89	-0.09	132.63	1.73	125.34	-0.10	123.47	-20.03	142.60	0.02	118.40	-4.84	102.03	-0.62
Agosto	135.02	2.06	137.87	0.72	130.39	-1.69	125.13	-0.17	159.91	29.51	146.87	2.99	124.42	5.08	102.44	0.40
Septiembre	132.36	-1.97	136.16	-1.24	130.90	0.39	125.35	0.18	172.41	7.82	169.67	15.52	124.57	0.12	102.49	0.05
Octubre	136.63	3.23	141.03	3.58	131.75	0.65	125.92	0.45	174.07	0.96	174.85	3.05	124.51	-0.05	103.66	1.14
Noviembre	133.62	-2.20	136.01	-3.56	151.63	15.08	129.84	3.11	174.07	0.00	173.32	-0.88	124.98	0.38	102.99	-0.64
Diciembre	137.29	2.75	136.00	-0.01	156.38	3.13	130.56	0.55	174.07	0.00	172.12	-0.69	125.18	0.16	103.24	0.24
<b>1981</b>																
Enero	134.23	-2.23	148.81	9.42	161.61	3.34	133.95	2.60	138.41	-20.49	160.03	7.02	125.57	0.31	104.06	0.79
Febrero	126.94	-5.43	137.32	-7.72	160.37	-0.77	133.91	-0.03	142.67	3.08	155.01	-3.14	125.68	0.09	104.22	0.15

**INDICE GENERAL DE PRECIOS AL CONSUMIDOR EN EL MUNICIPIO DE MONSEÑOR NOUEL  
Y EL RESTO DEL PAIS, POR GRUPO DE BIENES Y SERVICIOS, URBANO Y RURAL**

Base: 1 de Mayo 1976 - 30 de Abril 1977

Período. 1978 - Febrero 1981

PERIODO	Alimentos, Bebidas y Tabaco				Vivienda				Prendas de Vestir, Calzado y Accesorios				Diversos			
	Indice Urbano	Cam-bio o/o	Indice Rural	Cam-bio o/o	Indice Urbano	Cam-bio o/o	Indice Rural	Cam-bio o/o	Indice Urbano	Cam-bio o/o	Indice Rural	Cam-bio o/o	Indice Urbano	Cam-bio o/o	Indice Rural	Cam-bio o/o
<b>MUNICIPIO DE MONSEÑOR NOUEL</b>																
1978	109.60	9.60	99.32	-0.68	108.42	8.42	103.31	3.31	90.20	-9.80	90.30	-9.70	94.49	-5.51	99.33	-0.67
1979	123.71	12.87	110.73	11.49	125.40	15.66	112.29	8.70	116.34	28.98	98.18	8.73	86.06	-8.92	101.75	2.44
1980	142.80	15.43	128.18	15.76	132.94	6.01	119.51	6.43	116.02	-0.28	120.16	22.39	99.10	15.15	120.39	18.32
1980																
Febrero	148.59	-0.79	126.48	-3.98	126.82	-4.37	115.71	-3.36	121.26	0.00	110.57	0.28	94.95	-4.65	106.79	0.33
Marzo	139.95	-5.81	121.18	-4.19	130.67	3.04	120.43	4.08	121.26	0.00	110.09	-0.43	97.38	2.56	106.98	0.18
Abril	144.55	3.29	124.93	3.09	130.28	-0.30	120.22	0.17	212.26	0.00	110.71	0.56	97.85	0.45	106.84	-0.13
Mayo	138.69	-4.05	124.03	-0.72	128.36	-1.47	119.31	-0.76	116.00	4.34	111.99	1.16	97.86	0.01	104.80	-1.87
Junio	139.36	0.48	127.86	3.09	125.42	0.83	120.28	0.81	130.03	12.09	115.87	3.46	101.70	3.92	129.90	23.95
Julio	136.03	-2.39	127.21	-0.51	130.60	4.13	118.81	-1.22	102.89	-20.87	112.57	-2.85	97.70	-3.93	130.59	0.53
Agosto	137.57	1.13	125.63	-1.24	132.49	1.45	116.67	-1.80	123.15	19.69	110.66	-1.70	97.56	-0.14	130.31	-0.21
Septiembre	143.64	4.41	131.41	4.60	132.24	-0.19	117.03	0.31	103.87	-15.66	119.07	7.60	101.48	4.02	130.36	0.42
Octubre	151.37	5.38	137.49	4.63	132.77	0.40	120.03	2.56	94.23	-9.28	154.55	29.80	99.73	-1.72	130.29	-0.05
Noviembre	142.48	-5.87	133.61	-2.82	143.85	8.35	121.55	1.27	111.98	18.84	138.42	-10.44	102.37	2.65	130.18	-0.08
Diciembre	146.49	2.81	126.13	-5.60	145.03	0.82	124.34	2.30	124.88	11.52	136.61	-1.31	101.15	-1.19	130.46	0.22
1981																
Enero	144.51	-1.35	130.48	3.45	150.68	3.90	127.91	2.87	117.47	-5.93	167.76	22.80	101.05	-0.10	134.64	3.20
Febrero	138.19	-4.37	125.90	-3.51	155.94	3.49	128.98	0.68	119.15	1.43	164.24	-2.10	103.78	2.70	135.06	0.31
<b>RESTO DEL PAIS</b>																
1978	109.51	9.51	110.09	10.09	107.91	7.91	103.06	3.06	93.82	-6.18	102.50	2.50	100.54	0.54	99.52	-0.38
1979	120.66	10.18	118.63	7.76	122.77	13.77	113.88	10.50	106.11	13.10	118.39	15.50	106.05	5.48	106.81	7.22
1980	139.87	15.92	139.37	17.48	136.71	11.35	120.63	5.93	120.36	13.43	132.06	11.55	114.26	7.74	131.79	23.39
1980																
Febrero	138.99	-2.35	136.07	-3.10	131.79	0.64	114.33	-1.45	119.39	1.69	128.09	-2.30	111.77	0.28	145.96	4.21
Marzo	134.08	-3.53	135.24	-0.61	131.32	-0.32	112.86	-5.47	126.25	-5.47	126.25	-1.44	112.51	0.66	129.47	-11.30
Abril	136.13	1.53	135.76	0.38	130.40	-0.70	111.31	-0.04	120.40	6.68	127.67	1.12	111.69	-0.73	124.62	-3.82
Mayo	135.70	-0.32	138.00	1.65	133.20	2.15	112.63	1.19	119.52	0.73	129.15	1.16	112.33	0.57	126.55	1.63
Junio	141.59	4.34	140.91	2.11	135.49	1.72	125.33	11.28	119.75	0.19	132.21	2.37	113.89	1.39	128.91	1.86
Julio	139.89	-1.20	137.88	-2.15	135.01	-0.35	126.11	0.62	119.87	0.10	132.71	0.38	112.63	-1.11	134.41	4.27
Agosto	138.73	-0.83	137.64	-0.17	134.98	-0.02	126.12	0.01	124.38	3.76	138.98	0.96	113.65	0.91	129.66	-3.53
Septiembre	139.63	0.65	140.41	2.01	136.07	0.81	126.12	0.00	124.55	0.14	133.62	-0.27	114.79	1.00	126.10	-2.75
Octubre	145.55	4.24	146.75	4.52	135.46	-0.45	118.40	-6.12	120.15	-3.53	137.83	3.15	115.36	0.50	130.44	3.44
Noviembre	143.46	-1.44	143.66	-2.11	151.03	11.49	129.10	9.04	122.02	1.56	136.46	-0.99	120.58	4.53	133.45	2.31
Diciembre	142.37	-0.76	139.66	-2.78	154.79	2.49	130.79	1.31	124.02	1.64	135.69	-0.56	120.46	-0.10	131.94	-1.13
1981																
Enero	143.35	0.69	141.37	1.22	156.10	0.85	131.96	0.89	125.78	1.42	140.50	3.54	119.07	-1.15	129.82	-1.61
Febrero	136.47	-4.80	139.91	-1.03	156.72	0.40	144.32	9.37	123.01	-2.20	142.25	1.25	118.52	-0.46	138.11	6.39

# INDICE GENERAL DE PRECIOS AL CONSUMIDOR POR MUNICIPIOS Y CLASE DE BIENES Y SERVICIOS

Base: 1 de Mayo 1976 - 30 de Abril 1977

Período. 1978 - Febrero 1981

PERIODO	BIENES DURADEROS		BIENES NO DURADEROS		SERVICIOS	
	Indice Urbano	Indice Rural	Indice Urbano	Indice Rural	Indice Urbano	Indice Rural

## DISTRITO NACIONAL

1978	117.29	102.03	108.01	108.15	106.37	103.55
1979	104.91	112.32	122.48	120.73	111.80	111.77
1980	128.32	140.85	146.33	133.79	132.38	120.88

## 1980

Febrero	121.47	131.39	139.97	131.93	125.14	114.44
Marzo	121.17	138.18	140.84	125.36	124.93	116.61
Abril	123.98	134.49	138.57	129.11	127.21	111.86
Mayo	128.20	143.52	141.52	129.11	134.90	136.83
Junio	127.77	140.46	149.03	134.37	133.07	118.78
Julio	130.83	141.91	148.80	134.11	133.33	118.87
Agosto	130.27	146.28	151.10	133.27	132.93	115.63
Septiembre	128.53	145.90	150.10	134.03	132.93	115.63
Octubre	131.28	142.33	150.65	139.28	133.50	115.63
Noviembre	137.35	144.27	152.10	140.34	141.29	134.67
Diciembre	138.61	145.64	152.45	139.84	144.25	136.29

## 1981

Enero	137.88	146.54	156.84	139.94	142.98	136.29
Febrero	138.72	146.92	154.51	141.90	145.41	137.04

## MUNICIPIO DE SANTIAGO

1978	93.46	99.62	103.71	102.73	107.71	102.65
1979	109.63	101.98	115.59	113.64	113.84	107.80
1980	136.90	146.32	129.27	136.90	123.30	117.13

## 1980

Febrero	137.48	111.81	126.79	139.72	119.02	110.48
Marzo	138.72	159.90	125.68	135.80	116.85	110.84
Abril	139.42	151.83	125.31	138.45	118.50	111.17
Mayo	135.67	153.17	126.81	135.99	118.21	117.69
Junio	132.27	148.44	128.94	137.76	121.02	115.23
Julio	133.25	146.73	127.74	132.56	120.48	116.55
Agosto	132.16	153.51	129.48	131.40	126.23	116.52
Septiembre	138.60	154.52	129.82	138.24	120.40	117.36
Octubre	144.73	157.50	132.55	143.52	121.45	117.26
Noviembre	157.67	155.20	132.59	134.96	139.64	127.01
Diciembre	128.73	153.84	132.71	133.80	138.56	125.89

## 1981

Enero	130.54	168.75	136.49	143.28	139.38	126.59
Febrero	125.88	165.56	133.26	137.36	139.31	121.83

INDICE GENERAL DE PRECIOS AL CONSUMIDOR POR MUNICIPIOS Y CLASE DE BIENES Y SERVICIOS

Base: 1 de Mayo 1976 - 30 de Abril 1977

Período: 1978 - Febrero 1981

(Continuación)

PERIODO	BIENES DURADEROS		BIENES NO DURADEROS		SERVICIOS	
	Indice Urbano	Indice Rural	Indice Urbano	Indice Rural	Indice Urbano	Indice Rural
<b>MUNICIPIO DE HIGUEY</b>						
1978	96.27	96.31	108.98	115.34	105.93	103.04
1979	106.19	97.46	118.78	132.31	118.30	113.42
1980	125.76	99.67	135.19	148.60	131.24	122.25
1980						
Febrero	117.39	92.14	130.89	143.76	126.98	123.70
Marzo	102.12	103.71	131.87	144.54	126.98	123.70
Abril	126.44	102.00	127.06	139.16	127.06	119.46
Mayo	133.64	100.84	132.22	145.65	127.06	119.46
Junio	132.32	106.96	135.02	148.64	129.93	119.46
Julio	130.15	99.22	135.30	146.85	129.89	119.46
Agosto	126.20	96.35	134.00	146.51	129.89	122.63
Septiembre	131.78	96.12	139.41	154.52	129.89	122.17
Octubre	130.74	102.58	144.55	155.85	129.89	121.99
Noviembre	131.78	103.05	141.22	154.74	143.56	127.10
Diciembre	130.24	103.81	137.13	155.43	149.23	128.38
1981						
Enero	130.36	104.54	142.23	154.00	149.36	131.33
Febrero	130.49	96.95	136.28	147.17	149.30	134.20
<b>MUNICIPIO DE AZUA</b>						
1978	89.69	109.01	104.77	107.48	104.68	102.33
1979	98.75	115.80	114.45	120.78	115.35	107.35
1980	113.52	118.41	128.23	140.38	124.92	111.88
1980						
Febrero	120.38	120.12	131.43	132.20	121.58	109.44
Marzo	111.10	112.37	125.70	136.34	121.58	110.56
Abril	111.09	115.48	126.23	130.99	120.21	110.31
Mayo	117.91	117.74	129.34	135.60	120.21	110.31
Junio	109.75	119.49	127.39	141.00	121.58	108.83
Julio	101.45	110.58	125.71	135.64	127.12	110.31
Agosto	114.54	119.70	124.71	148.74	127.12	112.85
Septiembre	110.41	125.95	127.00	156.35	127.12	112.85
Octubre	109.98	118.74	128.97	144.31	131.41	113.09
Noviembre	118.04	114.72	129.88	144.70	118.25	116.03
Diciembre	124.46	126.40	130.81	142.95	141.26	117.36
1981						
Enero	120.77	123.52	133.66	139.76	141.26	117.86
Febrero	123.47	128.56	132.13	137.96	141.26	117.86

INDICE GENERAL DE PRECIOS AL CONSUMIDOR POR MUNICIPIOS Y CLASE DE BIENES Y SERVICIOS

Base: 1 de Mayo 1976 - 30 de Abril 1977

Período: 1978 - Febrero 1981

(Continuación)

PERIODO	BIENES DURADEROS		BIENES NO DURADEROS		SERVICIOS	
	Indice Urbano	Indice Rural	Indice Urbano	Indice Rural	Indice Urbano	Indice Rural
<b>MUNICIPIO DE SAN FRANCISCO DE MACORIS</b>						
1978	94.70	100.68	102.18	104.27	104.32	102.37
1979	102.66	103.25	114.94	115.41	112.02	109.92
1980	194.29	119.93	130.28	131.48	131.91	122.70
1980						
Febrero	145.23	110.41	125.26	129.42	125.97	115.91
Marzo	146.54	112.52	123.82	131.52	125.97	116.32
Abril	193.46	113.85	125.78	130.59	124.87	115.90
Mayo	197.48	114.40	122.66	131.62	124.87	115.90
Junio	201.95	127.38	129.44	134.89	129.83	124.71
Julio	198.86	125.01	130.87	130.48	131.06	128.78
Agosto	217.86	124.11	132.14	127.61	128.24	127.51
Septiembre	233.20	123.68	130.47	131.11	130.49	127.51
Octubre	231.52	124.51	135.77	133.51	128.31	127.51
Noviembre	209.32	129.10	139.67	133.34	156.31	130.53
Diciembre	219.27	128.48	135.11	132.66	150.98	130.90
1981						
Enero	232.96	129.03	137.07	134.54	149.51	131.38
Febrero	239.13	138.04	136.26	132.71	154.32	132.49
<b>MUNICIPIO DE MOCA</b>						
1978	104.98	98.60	109.28	104.85	107.04	102.74
1979	123.38	110.75	123.26	119.49	123.26	122.08
1980	133.29	128.74	137.52	139.18	134.53	114.99
1980						
Febrero	124.66	124.97	139.26	142.51	132.42	111.95
Marzo	126.80	123.01	134.40	135.43	132.45	111.95
Abril	131.84	118.18	135.69	139.42	132.44	113.55
Mayo	129.77	129.05	133.32	131.34	132.42	114.45
Junio	131.92	131.13	135.09	138.66	132.42	112.17
Julio	137.19	132.04	135.90	141.40	132.42	113.68
Agosto	137.66	131.44	134.05	139.20	132.78	122.88
Septiembre	126.88	133.49	136.17	136.50	132.78	111.95
Octubre	132.97	134.66	141.04	140.83	132.42	112.53
Noviembre	153.85	135.21	141.65	142.97	143.21	119.43
Diciembre	146.06	131.04	140.12	138.13	143.21	120.99
1981						
Enero	142.01	130.61	147.31	143.23	143.21	120.63
Febrero	142.18	131.21	143.45	139.98	143.21	120.99

\* No disponible

INDICE GENERAL DE PRECIOS AL CONSUMIDOR POR MUNICIPIOS Y CLASE DE BIENES Y SERVICIOS

Base: 1 de Mayo 1976 - 30 de Abril 1977

Período: 1978 - Febrero 1981

(Continuación)

PERIODO	BIENES DURADEROS		BIENES NO DURADEROS		SERVICIOS	
	Indice Urbano	Indice Rural	Indice Urbano	Indice Rural	Indice Urbano	Indice Rural
<b>MUNICIPIO DE BANI</b>						
1978	101.85	97.97	107.10	104.92	105.63	103.21
1979	120.83	116.90	116.70	111.61	114.25	115.68
1980	149.69	165.35	126.51	125.22	126.63	122.26
1980						
Febrero	147.53	149.83	124.12	118.86	124.68	121.31
Marzo	139.71	137.85	120.23	118.84	108.11	121.31
Abril	124.43	137.01	118.24	121.23	124.68	121.30
Mayo	131.94	136.81	125.08	123.31	124.68	121.30
Junio	138.81	139.87	126.98	130.64	124.68	121.30
Julio	136.23	173.44	126.03	127.64	124.68	121.30
Agosto	158.15	176.42	130.28	123.84	124.68	122.10
Septiembre	164.90	173.43	129.31	124.68	124.68	121.77
Octubre	169.96	174.19	131.32	131.83	124.68	119.94
Noviembre	160.26	209.40	127.94	135.16	144.66	126.71
Diciembre	181.48	249.68	131.72	124.15	144.66	127.50
1981						
Enero	181.78	250.25	131.16	127.30	144.66	129.53
Febrero	189.29	178.92	128.37	124.35	144.66	127.50
<b>MUNICIPIO DE PUERTO PLATA</b>						
1978	102.35	100.56	100.45	103.37	106.02	103.77
1979	120.98	102.19	114.27	111.97	121.03	111.10
1980	134.34	106.16	133.23	140.69	131.91	117.60
1980						
Febrero	129.47	104.42	129.54	127.55	129.79	121.93
Marzo	132.79	106.31	129.22	135.04	122.54	114.73
Abril	131.45	106.04	133.62	135.22	129.68	114.73
Mayo	129.77	105.48	128.20	138.62	129.78	114.73
Junio	131.45	106.58	129.04	140.05	129.78	114.73
Julio	138.38	107.12	128.07	139.30	129.78	114.73
Agosto	145.87	107.12	130.57	138.72	129.78	119.32
Septiembre	147.71	106.85	132.24	141.92	128.74	119.32
Octubre	142.96	105.89	137.90	151.14	129.78	122.92
Noviembre	132.04	106.30	142.52	155.94	150.38	125.68
Diciembre	136.98	106.30	143.35	157.24	150.38	125.68
1981						
Enero	135.24	108.35	143.31	156.00	150.38	125.68
Febrero	136.04	108.79	136.74	144.32	150.38	128.78

**INDICE GENERAL DE PRECIOS AL CONSUMIDOR POR MUNICIPIOS Y CLASE DE BIENES Y SERVICIOS**

Base: 1 de Mayo 1976 - 30 de Abril 1977

Período: 1978 - Febrero 1981

(Continuación)

PERIODO	BIENES DURADEROS		BIENES NO DURADEROS		SERVICIOS	
	Indice Urbano	Indice Rural	Indice Urbano	Indice Rural	Indice Urbano	Indice Rural
<b>MUNICIPIO DE SAN CRISTOBAL</b>						
1978	102.02	97.25	109.34	108.50	103.57	102.44
1979	106.37	111.96	126.10	115.72	110.77	107.19
1980	110.21	136.59	151.97	133.32	130.06	151.28
1980	116.62	123.82	143.90	139.39	114.38	109.54
Febrero	116.67	124.32	142.00	129.96	114.38	132.06
Marzo	108.10	132.00	137.19	131.83	121.25	131.91
Abril	90.48	133.99	138.42	129.89	121.24	155.61
Mayo	109.76	129.07	151.96	131.68	128.37	155.75
Junio	101.88	149.69	157.61	136.19	128.52	136.08
Julio	107.00	149.83	157.89	134.46	128.52	136.08
Agosto	107.87	149.61	152.19	132.84	128.44	136.30
Septiembre	121.42	146.70	159.86	133.81	128.96	137.48
Octubre	119.56	133.88	160.45	138.36	128.46	169.77
Noviembre	108.54	133.06	161.02	134.81	158.56	207.96
Diciembre	114.61	133.06	161.13	126.62	159.60	206.79
1981						
Enero	124.21	141.78	168.20	133.79	158.56	208.50
Febrero	117.94	136.17	166.16	134.59	158.48	208.14
<b>MUNICIPIO DE SAN JUAN DE LA MAGUANA</b>						
1978	98.62	114.08	107.13	110.18	107.08	103.65
1979	111.46	132.49	123.12	119.98	116.83	123.05
1980	140.44	150.91	157.04	140.61	132.45	172.21
1980						
Febrero	133.61	137.98	146.73	133.65	130.34	193.57
Marzo	139.08	143.77	148.00	129.98	129.36	172.70
Abril	135.38	146.81	143.27	135.11	129.35	169.02
Mayo	135.19	141.64	151.31	138.96	129.35	161.54
Junio	134.41	148.34	165.16	147.84	127.37	155.00
Julio	141.30	151.48	164.32	145.44	130.76	164.48
Agosto	143.24	149.59	160.25	140.91	129.35	164.48
Septiembre	137.74	160.82	162.61	140.44	129.35	159.05
Octubre	149.46	166.31	168.34	144.00	129.35	156.67
Noviembre	142.44	166.54	162.00	150.59	146.34	212.38
Diciembre	145.46	151.97	162.98	147.64	148.18	215.65
1981						
Enero	148.47	168.25	166.07	153.36	153.18	216.63
Febrero	150.15	169.42	166.82	152.09	151.34	216.45

INDICE GENERAL DE PRECIOS AL CONSUMIDOR POR MUNICIPIOS Y CLASE DE BIENES Y SERVICIOS

Base: 1 de Mayo 1976 - 30 de Abril 1977

Período: 1978 - Febrero 1981

(Continuación)

PERIODO	BIENES DURADEROS		BIENES NO DURADEROS		SERVICIOS	
	Indice Urbano	Indice Rural	Indice Urbano	Indice Rural	Indice Urbano	Indice Rural
<b>MUNICIPIO DE SAN PEDRO DE MACORIS</b>						
1978	98.31	113.21	112.59	118.18	109.82	103.28
1979	111.93	131.67	130.33	127.32	122.42	113.57
1980	126.60	145.54	148.43	144.70	131.49	121.91
<b>1980</b>						
Febrero	108.30	143.88	140.77	145.48	129.28	119.34
Marzo	112.67	143.88	136.68	134.94	125.93	118.59
Abril	128.34	135.72	139.56	135.71	125.93	117.57
Mayo	119.80	149.26	145.41	136.50	128.31	121.00
Junio	128.22	152.82	149.38	140.73	127.99	117.08
Julio	136.01	147.10	151.64	142.86	127.75	119.72
Agosto	139.24	149.07	149.84	147.64	127.99	119.92
Septiembre	128.61	152.53	152.25	147.28	131.20	121.38
Octubre	128.68	132.50	154.82	151.52	128.12	118.35
Noviembre	130.86	146.30	155.46	151.72	146.61	134.61
Diciembre	132.03	149.46	155.33	148.33	150.74	136.82
<b>1981</b>						
Enero	129.88	152.73	155.06	152.26	150.74	134.61
Febrero	130.04	149.07	153.74	149.99	150.72	136.18
<b>MUNICIPIO DE COTUI</b>						
1978	-	105.78	-	107.98	-	101.42
1979	-	106.15	-	120.87	-	111.63
1980	-	126.03	-	142.20	-	133.03
<b>1980</b>						
Febrero	-	119.68	-	141.15	-	123.63
Marzo	-	123.01	-	132.54	-	126.25
Abril	-	127.48	-	137.49	-	126.25
Mayo	-	128.14	-	143.56	-	126.25
Junio	-	130.26	-	147.26	-	130.34
Julio	-	125.23	-	146.28	-	128.77
Agosto	-	127.76	-	142.47	-	142.36
Septiembre	-	127.76	-	142.12	-	143.02
Octubre	-	128.36	-	145.97	-	143.02
Noviembre	-	126.37	-	144.55	-	141.15
Diciembre	-	126.37	-	139.83	-	141.68
<b>1981</b>						
Enero	-	128.68	-	148.98	-	145.41
Febrero	-	131.18	-	148.24	-	145.41

**INDICE GENERAL DE PRECIOS AL CONSUMIDOR POR MUNICIPIOS Y CLASE DE BIENES Y SERVICIOS**

Base: 1 de Mayo 1976 - 30 de Abril 1977

Período: 1978 - Febrero 1981

(Continuación)

PERIODO	BIENES DURADEROS		BIENES NO DURADEROS		SERVICIOS	
	Indice Urbano	Indice Rural	Indice Urbano	Indice Rural	Indice Urbano	Indice Rural
<b>MUNICIPIO DE EL SEIBO</b>						
1978	126.81	100.00	105.94	103.24	106.87	102.80
1979	164.29	105.17	112.88	114.11	121.04	108.31
1980	178.85	187.02	128.11	131.56	127.81	111.73
1980						
Febrero	144.08	133.11	120.36	125.82	128.09	110.94
Marzo	164.33	177.57	119.85	126.96	128.09	110.31
Abril	181.98	195.98	119.38	126.28	128.08	110.94
Mayo	176.96	199.98	121.63	128.37	124.00	110.94
Junio	203.49	215.96	132.23	135.80	128.08	110.94
Julio	201.45	205.13	128.37	134.40	128.08	110.94
Agosto	186.80	205.13	130.98	132.93	128.85	110.94
Septiembre	230.47	205.13	132.69	133.00	128.08	110.94
Octubre	173.52	171.61	135.23	133.78	128.08	110.94
Noviembre	173.52	205.13	133.50	135.76	128.08	115.66
Diciembre	191.68	205.13	135.92	134.51	128.08	115.66
1981						
Enero	191.68	205.13	137.05	133.11	128.08	115.66
Febrero	193.75	202.97	131.20	133.73	128.08	115.66
<b>MUNICIPIO DE LA VEGA</b>						
1978	94.97	103.09	102.10	104.16	105.39	102.63
1979	114.14	112.35	116.46	118.28	119.02	107.93
1980	150.01	147.08	131.84	135.77	132.96	111.80
1980						
Febrero	123.21	137.52	128.99	130.08	127.21	111.10
Marzo	133.86	136.75	126.94	132.81	129.69	111.63
Abril	137.90	136.37	130.89	134.12	129.09	110.97
Mayo	149.59	139.13	127.97	139.79	129.79	110.52
Junio	154.40	138.03	132.50	136.15	129.69	111.48
Julio	123.47	138.04	132.21	136.02	127.21	111.10
Agosto	159.91	141.88	133.12	136.84	129.69	111.33
Septiembre	172.41	162.00	131.41	135.46	129.69	110.97
Octubre	174.07	166.64	135.02	140.00	129.69	111.17
Noviembre	174.07	165.78	132.88	135.42	153.30	114.96
Diciembre	174.07	165.18	138.05	135.56	153.30	114.96
1981						
Enero	138.41	155.17	138.47	147.69	153.30	115.23
Febrero	142.67	151.75	132.42	137.49	153.30	114.96

INDICE GENERAL DE PRECIOS AL CONSUMIDOR POR MUNICIPIOS Y CLASE DE BIENES Y SERVICIOS

Base: 1 de Mayo 1976 - 30 de Abril 1977

Período. 1978 - Febrero 1981

(Conclusión)

PERIODO	BIENES DURADEROS		BIENES NO DURADEROS		SERVICIOS	
	Indice Urbano	Indice Rural	Indice Urbano	Indice Rural	Indice Urbano	Indice Rural
<b>MUNICIPIO DE MONSEÑOR NOUEL</b>						
1978	104.96	91.48	106.08	99.56	106.02	102.83
1979	137.30	98.15	115.37	110.18	119.24	109.41
1980	140.94	119.16	132.96	125.99	124.59	121.52
1980						
Febrero	141.81	110.19	131.37	123.29	119.30	114.38
Marzo	144.44	110.18	130.60	120.72	120.92	114.38
Abril	143.83	110.53	134.03	123.65	120.92	114.38
Mayo	140.77	112.25	128.88	122.98	120.92	112.08
Junio	148.39	115.27	130.66	126.40	120.92	125.59
Julio	133.68	112.72	127.73	125.45	120.92	125.59
Agosto	145.55	111.21	129.63	123.35	120.92	125.59
Septiembre	133.49	118.81	134.92	128.15	120.92	125.59
Octubre	129.60	149.36	140.23	134.11	120.92	125.59
Noviembre	139.93	135.21	133.57	129.89	139.50	130.37
Diciembre	147.88	133.82	136.72	124.88	139.50	130.37
1981						
Enero	143.67	160.67	137.60	130.43	139.50	130.37
Febrero	143.91	158.62	135.79	127.08	139.50	130.37
<b>RESTO DEL PAIS</b>						
1978	93.84	102.36	108.59	108.74	105.79	102.70
1979	105.94	117.66	119.84	117.92	117.81	109.93
1980	120.53	141.86	132.24	137.32	127.17	125.78
1980						
Febrero	119.38	127.56	136.45	133.31	123.83	134.31
Marzo	113.09	125.67	132.58	131.92	123.37	123.78
Abril	120.52	127.06	133.77	132.34	123.63	120.66
Mayo	119.66	128.53	134.46	134.43	123.71	122.59
Junio	120.15	131.55	140.05	139.88	123.86	123.56
Julio	120.09	132.15	138.38	137.18	123.79	128.06
Agosto	124.47	133.24	137.54	137.02	124.11	124.86
Septiembre	124.66	132.95	138.67	139.69	124.59	121.48
Octubre	120.42	136.95	143.32	143.69	124.13	123.45
Noviembre	122.28	135.69	142.33	141.97	143.40	131.18
Diciembre	124.27	134.96	142.66	139.06	143.67	124.43
1981						
Enero	125.99	139.61	143.81	141.04	143.08	127.04
Febrero	123.18	141.52	138.39	142.62	143.64	131.80

**PRECIOS DEL AZUCAR EN EL MERCADO AMERICANO Y  
DEL MERCADO MUNDIAL  
(Precios de las 100 Libras)  
1977 - 1981**

(En US\$)

M E S E S	Mercado Americano (New York)	Mercado Mundial (FOB Puertos del Caribe)
<b>1 9 7 7</b>		
Enero	10.95	8.37
Febrero	11.06	8.56
Marzo	11.65	8.98
Abril	12.57	10.13
Mayo	11.34	8.97
Junio	10.26	7.82
Julio	9.99	7.37
Agosto	11.07	7.61
Septiembre	10.41	7.30
Octubre	10.29	7.09
<b>1 9 7 9</b>		
Octubre*	15.86	12.43
Noviembre	16.21	13.54
Diciembre	18.25	14.78
<b>1 9 8 0</b>		
Enero	19.55	16.99
Febrero	24.60	22.93
Marzo	21.14	20.14
Abril	22.64	21.56
Mayo	31.67	31.00
Junio	32.12	31.55
Julio	28.81	28.05
Agosto	33.14	31.98
Septiembre	36.08	35.12
Octubre	41.75	41.18
Noviembre	39.20	38.03
Diciembre	30.28	29.00
<b>1 9 8 1</b>		
Enero	29.44	27.98
Febrero	25.98	24.12
Marzo	23.69	21.78

\* Promedio de los días 12 al 31.

NOTA: Desde Noviembre de 1977 hasta Septiembre de 1979, no se publicaban los precios debido a que no se efectuaban cotizaciones diarias en ambos mercados.

**PRECIO DEL CAFE Y DEL CACAO  
EN EL MERCADO DE NEW YORK**  
(Precios FOB de las 100 Libras)  
1976 -- 1981

(En US\$)

PERIODO	C A F E Precio Promedio Diario - Mensual*	C A C A O Precio Promedio Diario - Mensual**
1976	134.84	96.92
1977	223.94	176.79
1978	153.13	154.72
1979	168.19	143.00
1980	147.34	112.24
1978		
2do. Trimestre	160.60	145.81
3er. "	135.29	155.48
4to. "	136.92	175.25
1979		
1er. Trimestre	120.13	154.86
2do. "	152.44	145.61
3er. "	197.10	137.50
4to. "	203.07	134.03
1980		
1er. Trimestre	165.85	139.04
2do. "	177.96	115.08
3er. "	133.74	101.76
4to. "	111.82	93.10
1981		
1er. Trimestre	-	89.31
1980		
Marzo	175.05	136.32
Abril	173.68	127.69
Mayo	183.68	111.25
Junio	176.52	106.30
Julio	150.87	105.99
Agosto	130.62	96.80
Septiembre	119.73	102.48
Octubre	119.91	97.86
Noviembre	105.20	91.07
Diciembre	110.36	90.36
1981		
Enero	119.33	89.66
Febrero	-	86.41
Marzo	-	91.85

\* Precio para entrega actual.

- No disponible

\*\* Precio para entrega futura.

FUENTE: Secretaria de Estado de Agricultura.

**PRECIO PROMEDIO\* DEL CAFE DOMINICANO  
PARA LA EXPORTACION, POR TIPOS Y MES  
(En US\$ las 100 Libras)  
1 9 7 9 - 1 9 8 1**

MESES	Cibao	Azua Baní	Cibao Altura	Barahona y Ocoa
<b>1 9 7 9</b>				
Enero	120.48	120.72	120.98	121.48
Febrero	115.35	115.60	115.85	116.35
Marzo	121.52	121.77	122.05	122.57
Abril	130.57	130.82	131.07	131.57
Mayo	141.64	141.89	142.14	142.64
Junio	182.10	182.35	182.60	183.10
Julio	194.27	194.52	194.77	195.27
Agosto	193.43	193.68	193.93	194.43
Septiembre	200.60	200.85	201.10	201.60
Octubre	203.39	203.64	203.89	204.39
Noviembre	205.68	205.93	206.18	206.68
Diciembre	197.14	197.39	107.64	198.14
Promedio del Año	167.18	167.43	167.68	168.19
<b>1 9 8 0</b>				
Enero	163.00	163.25	163.50	164.00
Febrero	157.50	157.75	158.00	158.50
Marzo	174.05	174.30	174.55	175.05
Abril	172.68	172.93	173.18	173.68
Mayo	182.68	182.93	183.18	183.68
Junio	175.52	175.77	176.02	176.52
Julio	149.87	150.12	150.37	150.87
Agosto	129.62	129.87	130.12	130.62
Septiembre	118.73	118.98	119.23	119.73
Octubre	118.91	119.16	119.41	119.91
Noviembre	104.20	104.45	104.70	105.20
Diciembre	109.36	109.61	109.86	110.36
Promedio del Año	146.34	146.59	146.84	147.34
<b>1 9 8 1</b>				
Enero	118.33	118.58	118.83	119.33
Febrero	-	-	-	-
Marzo	-	-	-	-

\* Diario Mensual FOB.

Fuente: Secretaría de Estado de Agricultura.

- No disponible

**PRECIO PROMEDIO\* DEL CAFE DOMINICANO  
PARA LA EXPORTACION, POR TIPOS Y MES  
(En US\$ LOS 50 KILOS)  
1 9 7 9 -- 1 9 8 1**

MESES	Cibao	Azua Bani	Cibao Altura	Barahona y Ocoa
<b>1 9 7 9</b>				
Enero	132.80	133.07	133.35	133.90
Febrero	127.25	127.49	127.77	128.32
Marzo	133.97	134.22	134.50	135.03
Abril	143.92	144.20	144.68	145.44
Mayo	156.11	156.39	156.72	157.36
Junio	200.23	200.51	200.74	201.31
Julio	214.14	214.42	214.69	215.22
Agosto	213.27	213.55	213.82	214.35
Septiembre	221.12	221.40	221.67	222.21
Octubre	224.19	224.47	224.74	225.26
Noviembre	226.72	227.00	227.27	227.79
Diciembre	217.29	217.57	217.85	218.41
Promedio del Año	184.25	184.52	184.82	185.38
<b>1 9 8 0</b>				
Enero	179.66	179.94	180.22	180.74
Febrero	173.51	173.79	174.06	174.59
Marzo	191.85	192.13	192.40	192.92
Abril	190.62	190.90	191.18	191.71
Mayo	201.36	201.64	201.91	202.40
Junio	193.43	193.71	193.99	194.53
Julio	165.15	165.43	165.70	166.23
Agosto	142.87	143.15	143.42	143.95
Septiembre	130.81	131.09	131.36	131.89
Octubre	134.09	134.38	134.65	135.18
Noviembre	114.48	114.76	115.03	115.56
Diciembre	120.54	120.81	121.09	121.64
Promedio del Año	161.53	161.81	162.08	162.61
<b>1 9 8 1</b>				
Enero	130.44	130.71	130.99	131.54
Febrero	-	-	-	-
Marzo	-	-	-	-

\* *Diario Mensual FOB*  
Fuente: *Secretaría de Estado de Agricultura.*

*No disponible*

**TASA DE CAMBIO DEL DOLAR EFECTIVO  
EN EL MERCADO EXTRABANCARIO  
EN LA CIUDAD DE SANTO DOMINGO  
1 9 7 9 - 1 9 8 1**

M E S E S	V e n t a	C o m p r a	M a r g e n C o m e r c i a l ( * )
<b>1 9 7 9**</b>			
Enero	25.16	23.89	1.27
Febrero	23.93	22.23	1.70
Marzo	22.34	20.81	1.53
Abril	21.51	19.86	1.65
Mayo	21.77	20.31	1.46
Junio	24.70	23.37	1.33
Julio	21.90	20.38	1.52
Agosto	20.43	19.08	1.35
Septiembre	20.98	18.58	1.50
Octubre	20.78	19.42	1.36
Noviembre	24.27	23.00	1.27
Diciembre	22.54	21.06	1.48
Promedio	22.45	21.00	1.45
<b>1 9 8 0**</b>			
Enero	26.62	25.10	1.52
Febrero	25.40	24.01	1.39
Marzo	25.65	24.36	1.29
Abril	27.82	26.60	1.22
Mayo	29.15	27.69	1.46
Junio	29.48	27.84	1.64
Julio	26.00	24.75	1.25
Agosto	26.09	25.02	1.07
Septiembre	25.85	24.57	1.28
Octubre	24.91	23.61	1.30
Noviembre	23.92	22.58	1.34
Diciembre	23.31	22.06	1.25
Promedio	26.18	24.85	1.33
<b>1 9 8 1**</b>			
Enero	26.27	25.09	1.18
Febrero	27.77	26.56	1.21
Marzo	28.09	26.91	1.18

\* Diferencia de precios en venta y compra.

\*\* Promedio mensual calculado en base a cinco días por semana.

**TASA DE CAMBIO DEL MONEY ORDERS (US\$)**  
**EN EL MERCADO EXTRABANCARIO**  
**EN LA CIUDAD DE SANTO DOMINGO**  
**1 9 7 9 - 1 9 8 1**

MESES	Venta	Compra	Margen Comercial *
<b>1 9 7 9**</b>			
Enero	23.42	22.01	1.41
Febrero	21.79	20.03	1.76
Marzo	20.45	19.18	1.27
Abril	19.03	17.61	1.42
Mayo	19.59	18.33	1.26
Junio	22.40	20.96	1.44
Julio	19.73	18.23	1.50
Agosto	18.49	17.15	1.34
Septiembre	18.29	17.07	1.22
Octubre	18.73	17.35	1.38
Noviembre	21.58	20.01	1.57
Diciembre	20.18	18.73	1.45
Promedio	20.31	18.89	1.42
<b>1 9 8 0**</b>			
Enero	24.20	22.64	1.56 <sup>1/</sup>
Febrero	23.03	21.38	1.65
Marzo	23.43	21.84	1.59
Abril	25.53	23.96	1.57
Mayo	27.25	25.60	1.65
Junio	27.09	25.67	1.42
Julio	24.13	22.61	1.52
Agosto	24.13	22.93	1.20
Septiembre	24.03	21.73	1.30
Octubre	22.86	21.59	1.27
Noviembre	21.85	20.62	1.23
Diciembre	21.24	19.83	1.41
Promedio	24.06 <sup>1/</sup>	22.62	1.45
<b>1 9 8 1**</b>			
Enero	24.11	22.96	1.15
Febrero	25.35	24.13	1.22
Marzo	25.96	24.50	1.46

\* Diferencia de precios en Venta y Compra.

\*\* Promedio Mensual calculado en base a cinco días por semana.

1/ Cifra rectificada.

**TASA DE CAMBIO DEL DOLAR EFECTIVO  
EN EL MERCADO EXTRANBANCARIO  
EN LA CIUDAD DE SANTO DOMINGO  
FEBRERO 1981 - MARZO 1981**

DIAS	FEBRERO		MARZO	
	Venta	Compra	Venta	Compra
1	-	-	-	-
2	27.83	26.00	28.00	26.83
3	27.00	26.00	28.33	27.33
4	27.17	25.83	28.33	27.17
5	27.83	26.67	28.00	27.00
6	27.83	26.67	27.67	26.67
7	-	-	-	-
8	-	-	-	-
9	27.67	26.50	28.00	26.75
10	26.67	26.33	28.00	26.83
11	28.00	26.67	28.00	26.83
12	26.67	26.50	28.00	26.92
13	27.67	26.33	28.00	26.83
14	-	-	-	-
15	-	-	-	-
16	27.58	26.33	28.00	26.50
17	27.83	26.83	28.00	26.50
18	27.83	27.67	28.17	26.67
19	28.00	26.67	28.00	26.50
20	28.00	26.67	28.17	27.00
21	-	-	-	-
22	-	-	-	-
23	28.00	27.00	28.17	27.00
24	28.00	27.00	28.17	27.17
25	28.00	27.00	28.17	27.00
26	28.00	27.00	28.33	27.33
27	-	-	28.33	27.17
28	-	-	-	-
29	-	-	-	-
30	-	-	28.08	27.00
31	-	-	28.00	27.00
PROMEDIO	27.77	26.56	28.09	26.91

**TASA DE CAMBIO DEL MONEY ORDERS (US\$)**  
**EN EL MERCADO EXTRABANCARIO**  
**EN LA CIUDAD DE SANTO DOMINGO**  
 Febrero 1981 – Marzo 1981

DIAS	FEBRERO		MARZO	
	Venta	Compra	Venta	Compra
1	-	-	-	-
2	26.00	24.33	26.17	25.00
3	24.67	23.67	26.50	25.33
4	25.17	24.00	26.83	25.67
5	25.00	24.00	25.83	24.83
6	25.33	24.33	25.50	24.33
7	-	-	-	-
8	-	-	-	-
9	24.50	23.00	26.00	24.33
10	25.67	24.17	26.00	24.33
11	25.50	24.00	26.00	24.33
12	25.00	23.67	26.00	24.33
13	25.00	23.67	26.00	24.33
14	-	-	-	-
15	-	-	-	-
16	25.33	24.33	26.33	24.67
17	24.83	23.67	26.00	24.33
18	25.17	24.00	26.50	24.50
19	25.17	24.00	26.00	24.00
20	25.33	24.33	26.17	24.17
21	-	-	-	-
22	-	-	-	-
23	26.00	25.00	26.00	24.33
24	26.00	25.00	26.17	24.58
25	26.00	24.67	26.00	24.50
26	26.00	24.67	25.50	24.67
27	-	-	25.67	-
28	-	-	-	-
29	-	-	25.00	24.00
30	-	-	25.00	24.00
31	-	-	-	-
PROMEDIO	25.35	24.13	25.96	24.50

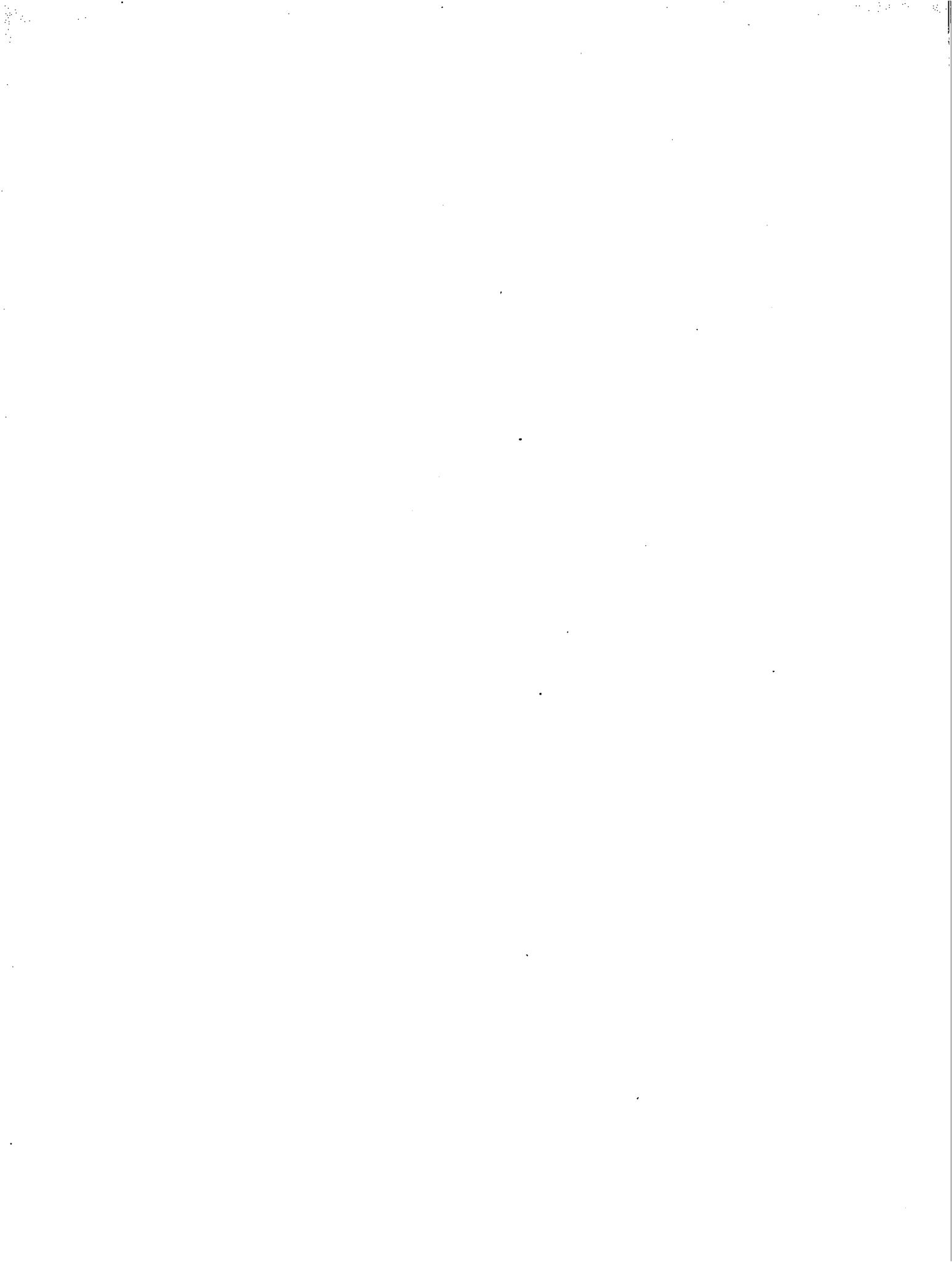

**VI. ESTADISTICAS DE LAS  
CUENTAS NACIONALES**

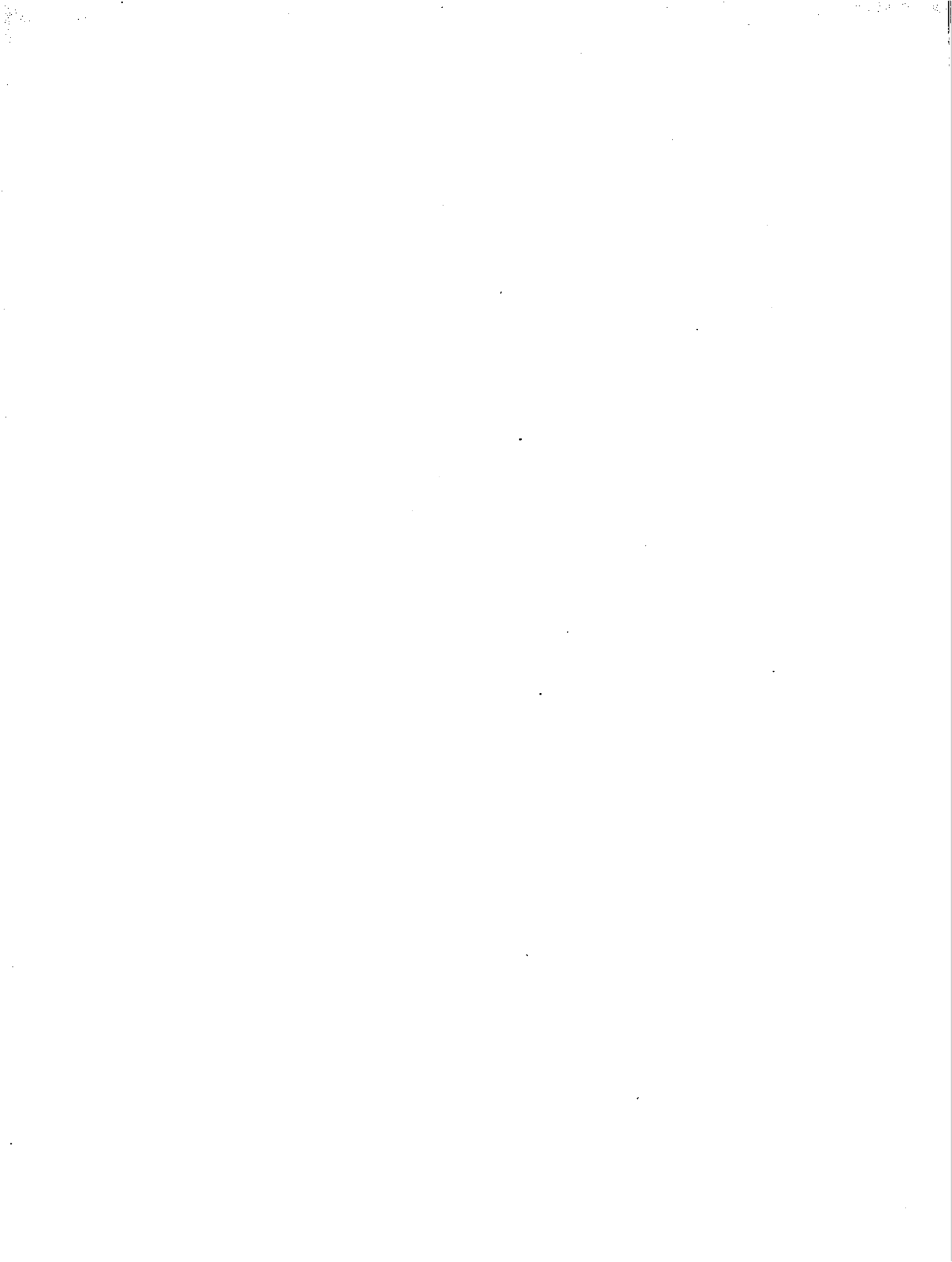

## **PRODUCTO BRUTO**

### **Producto Bruto Interno por Sectores de Origen.**

A precios corrientes  
Composición porcentual  
A precios constantes  
Composición porcentual

### **Producto Bruto Interno e Ingresos Real por Habitante.**

#### **Oferta y Demanda Finales.**

A precios corrientes  
Composición porcentual  
A precios constantes  
Composición porcentual

#### **Inversión Bruta Interna**

A precios corrientes  
A precios constantes

#### **Producción Agrícola**

A precios corrientes  
A precios constantes

#### **Volumen de Producción de Algunos Productos Agrícolas.**

#### **Producción Industrial**

A precios corrientes  
A precios constantes

#### **Volumen de Producción de algunos Productos Industriales.**

#### **Volumen de Producción de los Principales Productos Mineros.**

#### **Producción y Disponibilidad de Energía Eléctrica.**

#### **Consumo Nacional de Energía Eléctrica por Clases de Usuarios.**

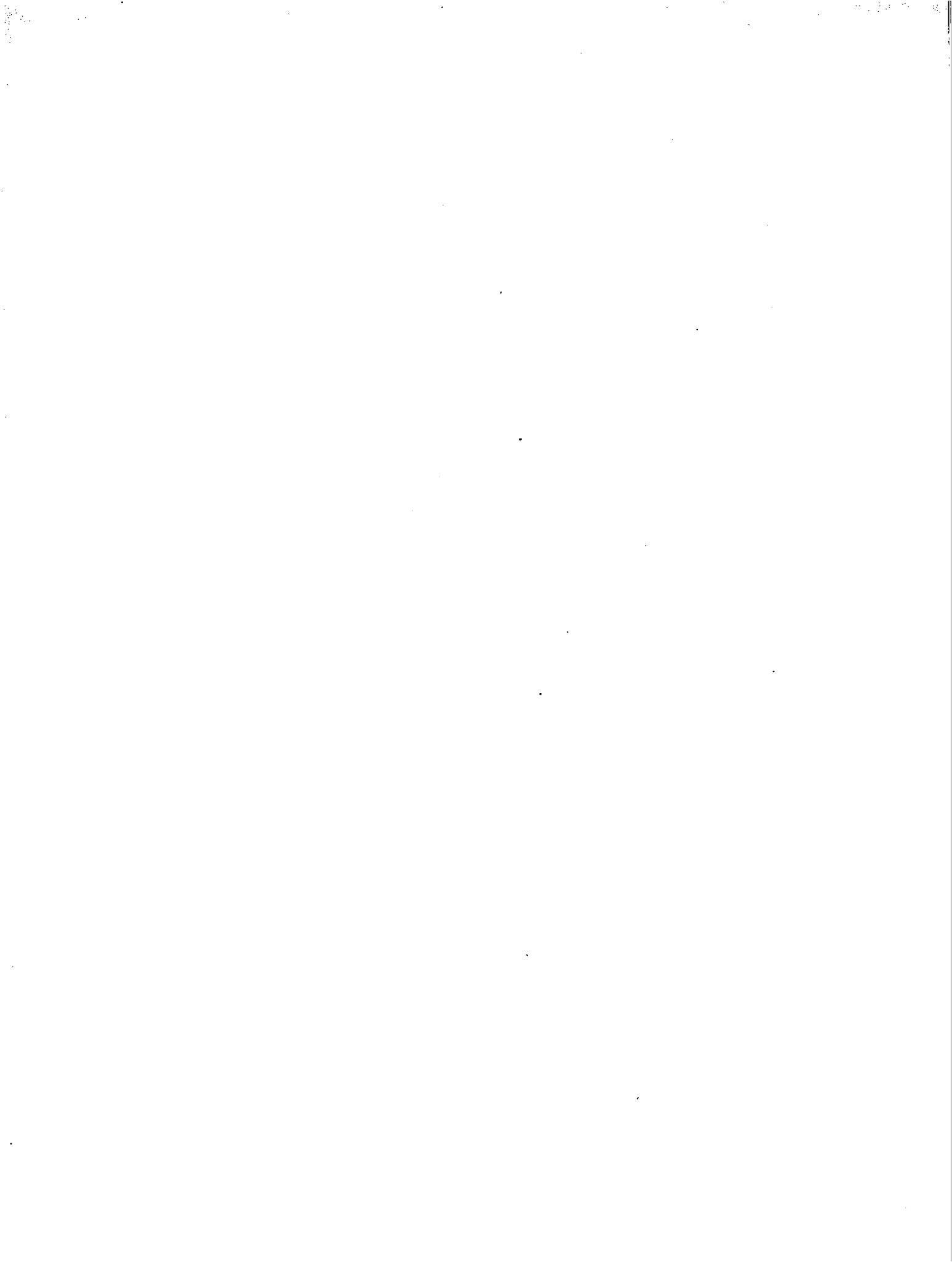

**PRODUCTO BRUTO INTERNO POR SECTORES DE ORIGEN**  
(A Precios Corrientes)

(En millones de RD\$)

SECTORES	1975	1976	1977	1978*	1979*
<b>TOTAL</b>	<u>3,599.1</u>	<u>3,951.5</u>	<u>4,538.8</u>	<u>4,698.5</u>	<u>5,496.3</u>
1.- Agricultura	568.7	537.9	687.3	621.4	674.5
2.- Ganadería	184.9	195.0	215.1	244.1	316.7
3.- Silvicultura y Pesca	19.2	19.8	18.1	20.8	35.0
4.- Minería	107.8	139.5	144.0	118.0	227.8
5.- Manufactura	752.1	814.8	822.3	726.5	852.8
6.- Construcciones	248.5	256.2	305.9	349.0	391.5
7.- Comercio	586.0	675.0	787.1	850.1	955.5
8.- Transporte	191.6	208.5	248.9	280.5	305.5
9.- Comunicaciones	26.2	29.9	34.0	41.8	49.5
10.- Electricidad	30.1	27.9	32.9	42.6	31.3
11.- Finanzas	80.2	99.8	138.0	154.9	190.7
12.- Propiedad Privada	228.7	301.7	368.2	402.7	456.3
13.- Gobierno	228.6	255.6	273.5	326.3	469.2
14.- Otros Servicios	346.5	389.9	463.5	519.8	540.0

\* Cifras Preliminares

**PRODUCTO BRUTO INTERNO POR SECTORES DE ORIGEN**  
(Composición Porcentual)

SECTORES	1975	1976	1977	1978*	1979*
<b>TOTAL</b>	<u>100.0</u>	<u>100.0</u>	<u>100.0</u>	<u>100.0</u>	<u>100.0</u>
1.- Agricultura	15.8	13.6	15.2	13.2	12.3
2.- Ganadería	5.2	4.9	4.7	5.2	5.8
3.- Silvicultura y Pesca	0.5	0.5	0.4	0.4	0.6
4.- Minería	3.0	3.5	3.2	2.5	4.1
5.- Manufactura	20.9	20.6	18.1	15.5	15.5
6.- Construcciones	6.9	6.5	6.7	7.4	7.1
7.- Comercio	16.3	17.1	17.4	18.1	17.4
8.- Transporte	5.3	5.3	5.5	6.0	5.6
9.- Comunicaciones	0.7	0.8	0.8	0.9	0.9
10.- Electricidad	0.8	0.7	0.7	0.9	0.6
11.- Finanzas	2.2	2.5	3.0	3.3	3.5
12.- Propiedad de Vivienda	6.4	7.6	8.1	8.6	8.3
13.- Gobierno	6.4	6.5	6.0	6.9	8.5
14.- Otros Servicios	9.6	9.9	10.2	11.1	9.8

\* Cifras Preliminares

**PRODUCTO BRUTO INTERNO POR SECTORES DE ORIGEN**  
(A Precios de 1970)

(En millones de RD\$)

SECTORES	1975	1976	1977	1978*	1979*
<b>TOTAL</b>	2,288.9	2,442.9	2,564.6	2,620.0	2,746.1
1.- Agricultura	262.8	286.8	286.3	293.8	287.9
2.- Ganadería	125.5	130.6	140.0	151.9	156.4
3.- Silvicultura y Pesca	11.6	11.8	10.5	11.2	17.4
4.- Minería	121.7	146.7	143.0	114.3	146.5
5.- Manufactura	428.5	457.4	483.4	480.3	504.8
6.- Construcciones	152.6	153.2	168.7	174.5	184.0
7.- Comercio	385.9	414.0	429.8	441.4	455.5
8.- Transporte	161.4	166.7	185.9	190.1	195.8
9.- Comunicaciones	21.2	24.1	25.9	28.8	29.6
10.- Electricidad	30.0	30.9	39.3	42.9	43.7
11.- Finanzas	48.7	58.2	63.4	66.4	67.9
12.- Propiedad de Vivienda	149.0	156.8	169.8	177.2	186.0
13.- Gobierno	183.1	189.9	191.2	200.4	236.1
14.- Otros Servicios	206.9	215.8	227.4	246.8	234.5

\* Cifras Preliminares

**PRODUCTO BRUTO INTERNO POR SECTORES DE ORIGEN**  
**(A Precios de 1970)**  
**(Composición Porcentual)**

SECTORES	1975	1976	1977	1978*	1979*
<b>TOTAL</b>	<u>100.0</u>	<u>100.0</u>	<u>100.0</u>	<u>100.0</u>	<u>100.0</u>
1.- Agricultura	11.5	11.7	11.2	11.2	10.5
2.- Ganadería	5.5	5.4	5.5	5.8	5.7
3.- Silvicultura y Pesca	0.5	0.5	0.4	0.4	0.6
4.- Minería	5.3	6.0	5.6	4.4	5.3
5.- Manufactura	18.7	18.7	18.8	18.3	18.4
6.- Construcciones	6.7	6.3	6.6	6.7	6.7
7.- Comercio	16.9	16.9	16.8	16.8	16.6
8.- Transporte	7.1	6.8	7.2	7.3	7.1
9.- Comunicaciones	0.9	1.0	1.0	1.1	1.1
10.- Electricidad	1.3	1.3	1.5	1.6	1.6
11.- Finanzas	2.1	2.4	2.5	2.5	2.5
12.- Propiedad de Vivienda	6.5	6.4	6.6	6.8	6.8
13.- Gobierno	8.0	7.8	7.4	7.7	8.6
14.- Otros Servicios	9.0	8.8	8.9	9.4	8.5

*\*Cifras Preliminares*

**PRODUCTO BRUTO INTERNO E INGRESO REAL POR HABITANTE**  
(A Precios de 1970)

A Ñ O S	P. B. I.	INGRESO REAL	POBLACION	P. B. I.	INGRESO REAL
	Millones RD\$	Millones RD\$	Al 1ro. de Julio (Miles de habitantes)	P/Hab. en RD	P/Hab. en RD
1975	2,288.9	2,416.2	4,696.8	487	514
1976	2,442.9	2,366.2	4,835.2	505	489
1977	2,564.6	2,482.1	4,977.7	515	499
1978*	2,620.0	2,460.1	5,124.4	511	480
1979*	2,746.1	2,535.4	5,275.4	520	481

\* *Cifras Preliminares*

**OFERTA Y DEMANDA FINALES**  
(A Precios Corrientes)

(En millones de RD\$)

CONCEPTOS	1975	1976	1977	1978*	1979*
1.- Producto Bruto Interno	3,599.1	3,951.5	4,538.8	4,698.5	5,496.3
2.- Importaciones de Bienes y Servicios	1,009.8	1,005.0	1,108.9	1,144.2	1,411.5
<b>TOTAL OFERTA FINAL</b>	<u>4,608.9</u>	<u>4,956.5</u>	<u>5,647.7</u>	<u>5,842.7</u>	<u>6,907.8</u>
1.- Gastos de Consumo Privado**	2,495.6	3,082.5	3,540.9	3,618.7	4,058.0
2.- Gastos de Consumo del Gobierno	222.1	151.9	189.4	271.1	420.3
3.- Inversión Bruta Interna	<u>882.1</u>	<u>881.7</u>	<u>999.5</u>	<u>1,130.2</u>	<u>1,300.8</u>
3.1.- Inversión Bruta Fija	802.7	780.3	939.2	1,031.9	1,252.8
3.2.- Variación de Existencias***	79.4	101.4	60.3	98.3	48.0
4.- Sub-Total Demanda Final Interna	<u>3,599.8</u>	<u>4,116.1</u>	<u>4,729.8</u>	<u>5,020.0</u>	<u>5,779.1</u>
5.- Exportaciones de Bienes y Servicios	1,009.1	840.4	917.9	822.7	1,128.7
<b>TOTAL DEMANDA FINAL</b>	<u>4,608.9</u>	<u>4,956.5</u>	<u>5,647.7</u>	<u>5,842.7</u>	<u>6,907.8</u>

\* Cifras Preliminares

\*\* Obtenido por diferencia, incluye por lo tanto variaciones de existencias.

\*\*\* Incluye: Minería, Manufactura y del Sector Agrícola: Maní, tabaco en rama y frijoles.

**OFERTA Y DEMANDA FINALES**  
**(A Precios Corrientes)**  
**(Composición Porcentual)**

CONCEPTOS	1975	1976	1977	1978*	1979*
1.- Producto Bruto Interno	78.1	79.7	80.4	80.4	79.6
2.- Importaciones de Bienes y Servicios	21.9	20.3	19.6	19.6	20.4
<b>TOTAL OFERTA FINAL</b>	<u>100.0</u>	<u>100.0</u>	<u>100.0</u>	<u>100.0</u>	<u>100.0</u>
1.- Gastos de Consumo Privado**	54.2	62.2	62.7	61.9	58.8
2.- Gastos de Consumo del Gobierno	4.8	3.1	3.3	4.6	6.1
3.- Inversión Bruta Interna	<u>19.1</u>	<u>17.8</u>	<u>17.7</u>	<u>19.4</u>	<u>18.8</u>
3.1.- Inversión Bruta Fija	17.4	15.7	16.6	17.7	18.1
3.2.- Variaciones de Existencias***	1.7	2.1	1.1	1.7	0.7
4.- Sub Total Demanda Final Interna	<u>78.1</u>	<u>83.1</u>	<u>83.7</u>	<u>85.9</u>	<u>83.7</u>
5.- Exportaciones de Bienes y Servicios	21.9	16.9	16.3	14.1	16.3
<b>TOTAL DEMANDA FINAL</b>	<u>100.0</u>	<u>100.0</u>	<u>100.0</u>	<u>100.0</u>	<u>100.0</u>

\* Cifras Preliminares

\*\* Obtenido por diferencia, incluye por lo tanto variaciones de existencias.

\*\*\* Incluye Minería, Manufactura y del Sector Agrícola: Maíz, tabaco en rama y frijoles.

**OFERTA Y DEMANDA FINALES**  
(A Precios de 1970)

(En millones de RD\$)

CONCEPTOS	1975	1976	1977	1978*	1979*
1.- Producto Bruto Interno	2,288.9	2,442.9	2,564.6	2,620.0	2,746.1
2.- Importaciones de Bienes y Servicios	632.3	618.8	652.3	615.8	699.8
<b>TOTAL OFERTA FINAL</b>	<u>2,921.2</u>	<u>3,061.7</u>	<u>3,216.9</u>	<u>3,235.8</u>	<u>3,445.9</u>
1.- Gastos de Consumo Privado**	1,699.5	1,838.7	1,896.5	1,879.9	1,866.1
2.- Gastos de Consumo del Gobierno	179.3	134.7	151.5	175.3	215.7
3.- Inversión Bruta Interna	<u>612.1</u>	<u>572.7</u>	<u>618.9</u>	<u>635.6</u>	<u>680.3</u>
3.1.- Inversión Bruta Fija	571.7	826.3	577.9	574.8	649.3
3.2.- Variaciones de Existencias***	40.4	46.4	41.0	60.8	31.0
4.- Sub-Total Demanda Final Interna	<u>2,490.9</u>	<u>2,546.1</u>	<u>2,666.9</u>	<u>2,690.8</u>	<u>2,762.1</u>
5.- Exportaciones de Bienes y Servicios	430.3	515.6	550.0	545.0	683.8
<b>TOTAL DEMANDA FINAL</b>	<u>2,921.2</u>	<u>3,061.7</u>	<u>3,216.9</u>	<u>3,235.8</u>	<u>3,445.9</u>

\* Cifras Preliminares.

\*\* Obtenido por diferencia, incluye por lo tanto variaciones de existencias.

\*\*\* Incluye Minería, Manufactura y del Sector Agrícola: maní, tabaco en rama y frijoles.

**OFERTA Y DEMANDA FINALES**  
(A Precios de 1970)  
(Composición Porcentual)

CONCEPTOS	1975	1976	1977	1978*	1979*
1.- Producto Bruto Interno	78.4	79.8	79.7	81.0	79.7
2.- Importaciones de Bienes y Servicios	21.6	20.2	20.3	19.0	20.3
<b>TOTAL OFERTA FINAL</b>	<b>100.0</b>	<b>100.0</b>	<b>100.0</b>	<b>100.0</b>	<b>100.0</b>
1.- Gastos de Consumo Privado**	58.2	60.1	59.0	58.1	54.2
2.- Gastos de Consumo del Gobierno	6.1	4.4	4.7	5.4	6.3
3.- Inversión Bruta Interna	21.0	18.7	19.2	19.7	19.7
3.1.- Inversión Bruta Fija	19.6	17.2	17.9	17.8	18.8
3.2.- Variaciones de Existencias***	1.4	1.5	1.3	1.9	0.9
4.- Sub-Total Demanda Final Interna	85.3	83.2	82.9	83.2	80.2
5.- Exportaciones de Bienes y Servicios	14.7	16.8	17.1	16.8	19.8
<b>TOTAL DEMANDA FINAL</b>	<b>100.0</b>	<b>100.0</b>	<b>100.0</b>	<b>100.0</b>	<b>100.0</b>

\* Cifras Preliminares.

\*\* Obtenido por diferencia, incluye por lo tanto variaciones de existencias.

\*\*\* Incluye Minería, Manufactura y del Sector Agrícola: Maní, tabaco en rama y frijoles.

**INVERSION BRUTA INTERNA SEGUN TIPO DE COMPRADOR  
(A Precios Corrientes)**

(En millones de RD\$)

C O N C E P T O S	1 9 7 5	1 9 7 6	1 9 7 7	1 9 7 8*	1 9 7 9*
<b>T O T A L</b>	<u>882.2</u>	<u>881.7</u>	<u>999.5</u>	<u>1,130.2</u>	<u>1,300.7</u>
<b>SECTOR PRIVADO</b>	<u>539.7</u>	<u>588.4</u>	<u>656.3</u>	<u>833.4</u>	<u>1,048.4</u>
a) Construcciones	240.1	258.9	321.2	446.0	589.1
b) Equipo	220.1	228.0	274.8	289.1	411.3
c) Variaciones de Existencias**	79.5	101.5	60.3	98.3	48.0
<b>SECTOR PUBLICO***</b>	<u>342.5</u>	<u>293.3</u>	<u>343.2</u>	<u>296.8</u>	<u>252.3</u>
a) Construcciones	262.6	259.5	297.9	260.1	203.2
b) Equipo	79.9	33.8	45.3	36.7	49.1

\* Cifras Preliminares

\*\* Incluye Minería, Manufactura y del Sector Agrícola: maní, tabaco en rama y frijoles.

\*\*\* Gobierno General y sus Empresas.

**INVERSION BRUTA INTERNA SEGUN TIPO DE COMPRADOR**  
(A Precios de 1970)

CONCEPTOS	(En millones de RD\$)				
	1975	1976	1977	1978*	1979*
<b>TOTAL</b>	<u>612.1</u>	<u>572.7</u>	<u>618.9</u>	<u>635.6</u>	<u>680.3</u>
<b>SECTOR PRIVADO</b>	<u>412.6</u>	<u>410.8</u>	<u>444.6</u>	<u>495.8</u>	<u>568.2</u>
a) Construcciones	157.6	167.3	191.1	232.0	284.0
b) Equipo	214.6	197.1	212.5	203.0	253.2
c) Variaciones de Existencias**	40.4	46.4	41.0	60.8	31.0
<b>SECTOR PUBLICO***</b>	<u>199.6</u>	<u>161.9</u>	<u>174.3</u>	<u>139.8</u>	<u>112.1</u>
a) Construcciones	151.2	142.8	150.3	121.2	88.2
b) Equipo	48.3	19.1	24.0	18.6	23.9

\* Cifras Preliminares.

\*\* Incluye Minería, Manufactura y del Sector Agrícola: maní, tabaco en rama y frijoles.

\*\*\* Gobierno General y sus Empresas.

**PRODUCCION AGRICOLA \***  
(A Precios Corrientes)

(En millones de RD\$)

AGRUPACIONES	1975	1976	1977	1978**	1979**
<b>TOTAL</b>	<u>640.0</u>	<u>605.3</u>	<u>773.4</u>	<u>702.3</u>	<u>759.3</u>
1.- Cereales	62.0	85.4	91.2	102.8	115.0
2.- Cultivos Industriales de Exportación	304.1	303.3	391.2	334.8	344.8
3.- Oleaginosas	15.5	13.0	15.6	16.7	11.4
4.- Textiles	1.6	1.3	1.5	2.2	2.8
5.- Leguminosas	41.1	28.9	38.3	41.3	49.7
6.- Tubérculos, Bulbos y Raíces	56.8	50.5	68.3	53.0	63.8
7.- Frutas	49.5	51.6	62.4	59.4	65.4
8.- Hortalizas	51.4	45.9	69.5	63.6	68.9
9.- Varios	58.0	25.4	35.4	28.5	37.5

\* A Precios de Finca.

\*\* Cifras Preliminares.

**PRODUCCION AGRICOLA\***  
(A Precios de 1970)

(En millones de RD\$)

AGRUPACIONES	1975	1976	1977	1978**	1979**
<b>TOTAL</b>	<u>294.1</u>	<u>320.7</u>	<u>320.3</u>	<u>328.5</u>	<u>322.0</u>
1.- Cereales	38.1	54.4	53.7	59.2	63.2
2.- Cultivos Industriales de Exportaciones	125.2	146.5	143.0	148.1	144.6
3.- Oleaginosas	9.6	8.1	9.7	10.4	7.1
4.- Textiles	0.7	0.8	1.0	0.8	1.0
5.- Leguminosas	17.0	14.5	14.5	16.4	18.3
6.- Tubérculos, Bulbos y Raíces	32.3	30.5	30.1	26.0	24.1
7.- Frutas	30.8	31.5	31.7	32.1	30.8
8.- Hortalizas	28.5	27.0	29.1	27.8	24.9
9.- Varios	11.9	7.4	7.5	7.7	8.0

\* A Precios de Finca.

\*\* Cifras Preliminares.

## VOLUMEN DE PRODUCCION DE ALGUNOS PRODUCTOS AGRICOLAS

PERIODO	Caña de Azúcar (En miles TM)	Café en Cerezos TM	Algodón en Rama TM	Cacao en Grano T.M.	Tabaco en Rama TM	Arroz en Cáscara TM	Frijoles (Habichuelas) TM	Tomates TM
1976	10,932	113,994	3,196	33,100	45,385	312,228	36,735	123,001
1977	11,091	120,416	4,018	34,474	34,918	308,041	35,873	134,814
1978	11,093	86,810	3,087	36,960	54,203	351,020	41,542	125,607
1979	10,304	120,782	4,103	35,916	44,562	376,739	49,696	107,855
1977								
1er. Trimestre	4,733	27,936	1,619	9,346	13,968	60,634	12,926	34,175
2do. "	4,741	22,735	1,219	18,010	20,950	22,806	4,713	34,823
3er. "	1,289	23,855	731	1,272	-	105,936	6,835	33,474
4to. "	328	45,890	449	5,846	-	118,665	11,399	32,342
1978								
1er. Trimestre	4,434	20,140	771	10,020	21,681	89,475	13,323	34,315
2do. "	4,358	16,390	1,128	19,308	32,522	39,806	8,371	34,965
3er. "	1,449	17,197	904	1,364	-	106,359	8,333	28,648
4to. "	852	33,083	284	6,268	-	115,380	11,515	27,679
1979*								
1er. Trimestre	4,920	28,022	1,375	9,737	17,825	61,785	14,834	46,421
2do. "	4,065	22,803	1,250	18,763	26,737	70,450	10,771	33,870
3er. "	610	23,927	676	1,325	-	123,571	9,722	15,536
4to. "	709	46,030	802	6,091	-	120,933	14,369	12,028
1980*								
1er. Trimestre	4,240	24,551	1,995	7,648	20,817	45,307	18,414	82,861
2do. "	4,038	19,980	1,550	14,736	31,226	63,685	8,391	54,698
3er. "	419	20,963	1,533	1,041	-	181,865	7,745	2,680
4to. "	358	54,688	423	5,056	-	106,841	16,848	12,269

\* Cifras estimadas, sujetas a rectificación.

Fuentes: Inazúcar, Instituto del Tabaco, Instituto Nacional del Algodón.

Instituto Nacional de Estabilización de Precios (arroz) y Secretaría de Estado de Agricultura.

**PRODUCCION INDUSTRIAL**  
(A Precios de 1970)

(En millones de RD\$)

A G R U P A C I O N E S	1 9 7 5	1 9 7 6	1 9 7 7	1 9 7 8*	1 9 7 9*
<b>TOTAL</b>	<u>972.3</u>	<u>1,045.6</u>	<u>1,118.7</u>	<u>1,109.8</u>	<u>1,165.9</u>
<b>INDUSTRIAS MANUFACTURERAS</b>	<u>967.5</u>	<u>1,035.9</u>	<u>1,111.5</u>	<u>1,103.9</u>	<u>1,159.7</u>
<b>31.- PRODUCTOS ALIMENTICIOS, BEBIDAS Y TABACO:</b>	<u>615.4</u>	<u>687.4</u>	<u>727.3</u>	<u>721.9</u>	<u>746.8</u>
311-312.- Productos Alimenticios, excepto bebidas	458.5	512.4	535.7	531.3	594.5
313.- Bebidas	103.8	118.4	137.2	136.4	104.5
314.- Tabaco	53.1	56.6	54.4	54.2	47.8
<b>32.- TEXTILES, PRENDAS DE VESTIR E INDUSTRIAS DE CUERO:</b>	<u>55.5</u>	<u>67.9</u>	<u>69.5</u>	<u>68.4</u>	<u>53.3</u>
321.- Textiles	26.2	33.0	32.4	31.9	24.2
322.- Prendas de vestir, exc. Calzado	15.1	17.9	16.5	16.3	12.2
323.- Productos de cuero y pieles, exc. calzado y prendas de vestir	6.4	7.5	8.3	8.2	8.8
324.- Calzado, exc. el de caucho vulcanizado, modeado o plástico	7.8	9.5	12.3	12.0	8.1
<b>33.- INDUSTRIA DE MADERA Y PRODUCTOS DE MADERA, INCLUIDOS MUEBLES:</b>	<u>10.5</u>	<u>13.3</u>	<u>14.0</u>	<u>14.4</u>	<u>17.4</u>
331.- Industria de madera, exc. muebles	1.0	1.3	1.2	1.3	1.5
332.- Muebles y accesorios, exc. metálicos	9.5	12.0	12.8	13.1	15.9
<b>34.- FABRICACION DE PAPEL Y PRODUCTOS DE PAPEL: IMPRENTAS Y EDITORIALES:</b>	<u>28.4</u>	<u>29.9</u>	<u>34.2</u>	<u>34.2</u>	<u>38.3</u>
341.- Papel y productos de papel	19.8	20.7	24.0	24.0	26.3
342.- Imprentas y Editoriales	8.6	9.2	10.2	10.2	12.0
<b>35.- FABRICACION DE SUBSTANCIAS QUIMICAS, DERIVADOS DEL PETROLEO Y DEL CARBON, DE CAUCHO Y PLASTICO:</b>	<u>119.7</u>	<u>137.4</u>	<u>145.3</u>	<u>144.6</u>	<u>182.1</u>
351.- Productos químicos Industriales	23.0	30.0	32.0	31.8	35.5
352.- Otros Productos Químicos	37.1	46.6	50.0	49.6	42.8
353.- Refinerías	37.5	39.0	39.1	38.9	80.8
354.- Fabricación de Productos diversos derivados del petróleo y del carbón	-	-	-	-	0.6
355.- Fabricación de productos de caucho	7.7	8.0	8.1	0.2	8.7
356.- Productos plásticos, N. E. P.	14.4	13.8	16.1	8.1	13.7
<b>36.- FABRICACION DE PRODUCTOS MINERALES NO METALICOS, EXC. LOS DERIVADOS DEL PETROLEO Y DEL CARBON:</b>	<u>63.8</u>	<u>39.2</u>	<u>42.9</u>	<u>43.1</u>	<u>40.6</u>
361.- Productos de barro, loza y porcelana	-	-	-	-	-
362.- Productos de vidrio	4.9	3.7	3.8	3.9	6.3
369.- Productos minerales no metálicos	58.9	35.5	39.1	39.2	34.3
<b>37.- INDUSTRIAS METALICAS BASICAS:</b>	<u>23.5</u>	<u>15.1</u>	<u>21.3</u>	<u>18.8</u>	<u>29.0</u>
371.- Industrias básicas de hierro y acero	23.1	14.2	20.0	17.6	28.1
372.- Industrias básicas de metales no ferrosos	0.4	0.9	1.3	1.2	0.9
<b>38.- FABRICACION DE PRODUCTOS METALICOS, MAQUINARIAS Y EQUIPOS:</b>	<u>46.5</u>	<u>44.5</u>	<u>55.7</u>	<u>55.2</u>	<u>48.7</u>
381.- Productos metálicos, exc. maquinarias y equipo de transporte	29.6	27.3	34.1	33.7	30.7
382.- Construcción de maquinaria exc. la eléctrica	7.3	7.1	10.1	10.0	5.9
383.- Maquinarias, aparatos y artículos eléctricos	8.3	8.9	9.6	9.5	11.0
384.- Construcción de material de transporte	0.1	0.0	0.0	0.1	0.1
385.- Fabricación de equipo profesional y científico	1.2	1.2	1.9	1.9	0.8
<b>39.- OTRAS INDUSTRIAS MANUFACTURERAS:</b>	<u>1.7</u>	<u>1.2</u>	<u>1.3</u>	<u>1.1</u>	<u>1.2</u>
390.- Otras industrias manufactureras	1.7	1.2	1.3	1.1	1.2
951.- SERVICIOS DE REPARACION, N. E. P.	2.5	2.5	2.3	2.2	2.3
<b>INDUSTRIA ARTESANAL RURAL:</b>	<u>4.8</u>	<u>7.2</u>	<u>4.9</u>	<u>5.9</u>	<u>6.2</u>

\* Cifras Preliminares.

**PRODUCCION INDUSTRIAL**  
(A Precios Corrientes)

(En millones de RD\$)

A G R U P A C I O N E S	1975	1976	1977	1978*	1979*
<b>TOTAL</b>	<u>1,753.3</u>	<u>1,960.1</u>	<u>2,068.2</u>	<u>2,061.5</u>	<u>2,154.4</u>
<b>INDUSTRIAS MANUFACTURERAS</b>	<u>1,747.6</u>	<u>1,951.0</u>	<u>2,061.9</u>	<u>2,053.6</u>	<u>2,146.0</u>
<b>31.- PRODUCTOS ALIMENTICIOS, BEBIDAS Y TABACO:</b>	<u>1,215.9</u>	<u>1,384.5</u>	<u>1,417.6</u>	<u>1,412.9</u>	<u>1,459.6</u>
311-312.- Productos Alimenticios, excepto bebidas	1,028.5	1,169.9	1,166.4	1,152.5	1,187.1
313.- Bebidas	129.1	150.1	172.6	179.1	189.7
314.- Tabaco	58.3	64.5	78.6	81.3	82.8
<b>32.- TEXTILES, PRENDAS DE VESTIR E INDUSTRIAS DE CUERO:</b>	<u>59.6</u>	<u>74.6</u>	<u>82.5</u>	<u>80.7</u>	<u>87.7</u>
321.- Textiles	26.5	29.0	36.0	33.2	33.9
322.- Prendas de Vestir, Exc. Calzado	16.3	23.8	20.1	16.1	20.1
323.- Productos de cuero y pieles, exc. calzado y prendas de vestir	9.3	11.7	12.9	15.9	16.5
324.- Calzado, exc. el de caucho vulcanizado, moldeado o plástico	7.7	10.1	13.5	15.5	17.2
<b>33.- INDUSTRIA DE MADERA Y PRODUCTOS DE MADERA, INCLUIDOS MUEBLES:</b>	<u>11.2</u>	<u>13.0</u>	<u>15.0</u>	<u>15.4</u>	<u>17.7</u>
331.- Industria de madera, exc. muebles	1.8	2.2	2.3	2.4	2.8
332.- Muebles y accesorios, exc. metálicos	9.4	10.8	12.7	13.0	14.9
<b>34.- FABRICACION DE PAPEL Y PRODUCTOS DE PAPEL: IMPRENTAS Y EDITORIALES:</b>	<u>49.8</u>	<u>53.6</u>	<u>65.3</u>	<u>65.6</u>	<u>76.3</u>
341.- Papel y productos de papel	35.3	37.0	45.2	45.4	52.4
342.- Imprentas y Editoriales	14.5	16.6	20.1	20.2	23.9
<b>35.- FABRICACION DE SUBSTANCIAS QUIMICAS, DERIVADOS DEL PETROLEO Y DEL CARBON, DE CAUCHO Y PLASTICO:</b>	<u>254.1</u>	<u>282.0</u>	<u>301.3</u>	<u>299.0</u>	<u>316.8</u>
351.- Productos químicos industriales	54.8	55.1	57.6	53.7	55.8
352.- Otros Productos Químicos	53.8	71.3	69.1	67.5	72.9
353.- Refinerías	113.8	125.9	140.1	131.7	135.9
354.- Fabricación de Productos diversos derivados del petróleo y del carbón.	-	-	-	0.2	0.2
355.- Fabricación de productos de caucho	10.2	12.3	14.0	14.9	15.7
356.- Productos Plásticos, N. E. P.	21.5	17.4	20.5	31.0	36.3
<b>36.- FABRICACION DE PRODUCTOS MINERALES NO METALICOS, EXC. LOS DERIVADOS DEL PETROLEO Y DEL CARBON:</b>	<u>57.7</u>	<u>57.7</u>	<u>74.8</u>	<u>72.2</u>	<u>74.8</u>
361.- Productos de barro, loza y porcelana	-	-	-	-	-
362.- Productos de vidrio	6.4	6.6	7.8	6.3	6.9
369.- Productos minerales no metálicos	51.3	51.1	67.0	65.9	67.9
<b>37.- INDUSTRIAS METALICAS BASICAS:</b>	<u>28.6</u>	<u>16.5</u>	<u>23.6</u>	<u>29.4</u>	<u>31.5</u>
371.- Industrias básicas de hierro y acero	28.0	14.7	21.3	26.8	28.7
372.- Industrias básicas de metales no ferrosos	0.6	1.8	2.3	2.6	2.8
<b>38.- FABRICACION DE PRODUCTOS METALICOS, MAQUINARIAS Y EQUIPOS:</b>	<u>64.8</u>	<u>62.5</u>	<u>75.1</u>	<u>72.1</u>	<u>74.2</u>
381.- Productos metálicos, exc. maquinarias y equipo de transporte.	45.4	44.4	52.0	47.5	48.8
382.- Construcción de maquinaria, exc. la eléctrica	7.5	7.6	10.6	11.0	11.2
383.- Maquinarias, aparatos y artículos eléctricos	10.9	9.6	11.0	12.1	12.5
384.- Construcción de material de transporte	0.1	0.0	0.0	0.1	0.2
385.- Fabricación de equipo profesional y científico	0.9	0.9	1.5	1.5	1.5
<b>39.- OTRAS INDUSTRIAS MANUFACTURERAS:</b>	<u>1.8</u>	<u>2.0</u>	<u>2.0</u>	<u>1.8</u>	<u>1.9</u>
390.- Otras Industrias manufactureras	1.8	2.0	2.0	1.8	1.9
951.- SERVICIOS DE REPARACIONES, N. E. P.	<u>4.1</u>	<u>4.5</u>	<u>4.7</u>	<u>4.5</u>	<u>5.5</u>
<b>INDUSTRIA ARTESANAL RURAL:</b>	<u>5.7</u>	<u>9.1</u>	<u>6.3</u>	<u>7.9</u>	<u>8.4</u>

\* Cifras preliminares.

## VOLUMEN DE PRODUCCION DE ALGUNOS PRODUCTOS INDUSTRIALES

PERIODO	AZUCAR		Café Descascarado T.M.	Cerveza ooo de litros	Cigarrillos ooo Cajillas 20 unid.	Cemento ooo de fdas. 42.5 kgs.	Harina de Trigo Quintales
	Cruda T.M.	Refinado T.M.					
1976	1,167,389	82,080	56,998	34,945	232,291	13,934	2,577,611
1977	1,127,954	93,753	60,209	52,589	216,836	20,586	2,725,726
1978	1,057,893	106,142	43,406	58,360	224,470	20,396	2,590,291
1979	1,069,071	97,394	60,392	66,338	225,356	20,848	3,028,544
1977							
1er. Trimestre	508,189	39,793	13,968	10,120	52,847	5,084	616,699
2do. "	512,479	39,533	11,368	11,197	54,686	5,283	645,205
3er. "	105,352	9,796	11,928	14,136	53,269	5,323	727,690
4to. "	1,934	4,631	22,945	17,136	56,034	4,896	736,132
1978							
1er. Trimestre	422,127	43,591	10,070	13,409	52,579	5,064	691,968
2do. "	406,341	41,997	8,195	13,532	55,524	4,892	617,325
3er. "	168,667	5,740	8,599	15,125	54,566	5,110	604,252
4to. "	60,758	14,814	16,542	16,294	61,801	5,330	676,746
1979*							
1er. Trimestre	525,694	43,838	14,011	14,955	44,480	5,593	716,965
2do. "	436,917	37,272	11,402	16,638	52,361	4,955	717,092
3er. "	57,802	8,106	11,964	16,688	58,858	4,867	726,105
4to. "	48,658	8,178	23,015	18,057	58,657	5,433	868,382
1980*							
1er. Trimestre	448,716	50,545	12,276	16,020	52,187	6,119	879,327
2do. "	399,403	45,033	9,990	18,665	52,873	5,564	934,119
3er. "	36,845	4,194	10,482	19,474	53,449	6,101	761,585
4to. "	25,589	2,279	27,344	22,334	60,703	6,092	

\* Cifras Preliminares.

FUENTES: Inazucar, Secretaría de Agricultura, Dirección General de Rentas Internas, Fábrica Dominicana de Cemento, Cementos Nacionales, S. A., Cementos Cibao, C. por A., Molinos Dominicanos, C. por A.

PRODUCCION DE LOS PRINCIPALES PRODUCTOS MINEROS

1976-1980

AÑOS Y MESES	Bauxita T.M.	Ferroniquel T.M.	Oro Onzas Troy	Plata Onzas Troy
1976	621,246	64,197	412,937	891,133
1977	575,967	66,516	342,755	1,852,392
1978	568,098	37,631	342,830	1,848,479
1979	524,143	66,072	352,982	2,276,130
1980	510,461	43,019	369,603	1,622,924
1977				
1er. Trimestre	136,815	16,965	79,932	327,586
2do. "	126,719	16,347	89,355	304,887
3er. "	164,156	17,957	86,331	829,458
4to. "	148,277	14,247	87,137	390,461
1978				
1er. Trimestre	127,475	8,972	81,447	449,046
2do. "	135,797	8,604	92,960	437,765
3er. "	155,267	8,804	86,866	453,638
4to. "	149,560	11,251	81,557	508,030
1979*				
1er. Trimestre	138,989	13,409	84,688	709,520
2do. "	135,293	17,606	81,026	562,945
3er. "	139,077	15,015	92,702	532,484
4to. "	110,784	20,042	94,567	471,181
1980*				
1er. Trimestre	124,553	19,177	92,934	440,603
2do. "	120,605	17,151	79,389	297,239
3er. "	122,497	5,172	90,687	418,853
4to. "	142,806	1,519	106,593	466,229
1981				
1er. Trimestre	114,227	15,731	97,299	541,118
1980*				
Marzo	45,159	7,161	26,441	141,208
Abril	39,181	6,917	29,249	103,030
Mayo	41,768	5,523	29,082	82,933
Junio	39,656	4,711	21,058	111,276
Julio	39,944	3,942	36,831	194,638
Agosto	42,340	685	29,281	132,353
Septiembre	40,213	545	24,575	91,862
Octubre	47,646	598	42,737	200,589
Noviembre	45,499	358	30,956	102,386
Diciembre	49,661	563	32,900	163,254
1981				
Enero	29,625	3,641	31,511	198,583
Febrero	39,021	6,325	31,297	168,034
Marzo	45,581	5,765	34,491	174,501

Cifras sujeta a rectificación.

**PRODUCCION Y DISPONIBILIDAD NACIONAL DE ENERGIA ELECTRICA**  
**1976 - 1980**

(Miles de KWH)

	GENERACION TOTAL					Consumo Interno Planta	Compras en otras Plantas	Total Disponi- ble	Pérdidas	Disponible para Venta
	Total	Hidráulica	Térmica	Diesel	Gas					
1976	1,459,721	76,936	1,069,040	17,382	296,363	67,404	246,924	1,639,241	431,306	1,207,935
1977	1,943,417	57,175	1,594,766	8,808	282,668	83,684	198,997	2,058,730	523,334	1,535,396
1978	2,101,021	54,735	1,725,629	7,031	313,626	94,012	293,245	2,300,254	626,237	1,674,017
1979*	1,992,711	51,691	1,705,302	6,744	228,974	95,424	426,493	2,323,780	616,964	1,706,816
1980*	2,299,705	48,200	1,992,698	10,990	247,817	112,857	442,983	2,629,831	716,084	1,913,747
1977										
4to. Trimestre	524,086	16,592	442,875	2,249	62,371	23,777	47,472	547,782	144,060	403,722
1978										
1er. Trimestre	498,048	14,378	393,710	1,364	60,596	21,940	52,868	528,976	133,458	395,518
2do. "	511,495	16,310	411,576	682	82,927	23,365	77,670	565,800	156,224	409,576
3er. "	541,486	12,347	445,530	2,919	80,690	23,766	80,091	597,811	162,815	434,996
4to. "	549,992	11,700	474,813	2,066	61,413	24,941	82,616	607,667	173,740	433,927
1979*										
1er. Trimestre	529,871	11,627	451,284	1,224	65,736	24,120	70,878	576,629	138,714	437,915
2do. "	468,792	17,918	399,572	1,273	50,029	22,300	159,437	605,929	161,002	444,927
3er. "	456,692	15,542	381,830	1,465	57,855	21,900	149,292	584,084	125,727	458,357
4to. "	537,356	6,604	472,616	2,782	55,354	27,104	46,886	557,138	191,521	365,617
1980*										
1er. Trimestre	569,788	9,713	510,284	3,029	46,762	28,914	53,716	594,590	154,363	440,227
2do. "	619,226	12,572	535,977	3,344	67,333	29,416	56,074	645,884	181,662	464,222
3er. "	588,094	12,791	503,434	3,053	68,815	28,950	133,449	692,590	195,837	496,753
4to. "	522,597	13,124	443,003	1,563	64,907	25,577	199,747	696,767	184,222	512,545
1981										
1er. Trimestre	568,963	12,409	472,595	1,799	82,160	27,350	123,005	664,618	153,048	511,570
1980*										
Marzo	187,137	3,855	167,158	1,115	15,009	9,720	19,643	197,060	45,743	151,317
Abril	200,277	3,981	179,350	1,161	15,785	9,702	15,895	206,470	61,197	145,273
Mayo	205,466	4,355	176,794	1,100	23,217	9,735	20,664	216,395	59,420	156,975
Junio	213,483	4,236	179,833	1,083	28,331	9,979	19,515	223,019	61,045	161,974
Julio	223,693	4,434	187,035	1,295	30,928	10,506	23,279	236,463	80,246	156,217
Agosto	184,212	4,211	158,052	928	21,021	9,389	54,696	229,519	59,985	169,534
Septiembre	180,189	4,146	158,347	830	16,866	9,055	55,474	226,608	55,606	171,002
Octubre	194,191	4,369	169,045	664	20,113	9,944	55,267	239,514	67,846	171,668
Noviembre	164,291	4,401	136,181	333	23,376	7,752	73,741	230,280	72,175	158,105
Diciembre	164,115	4,354	137,777	566	21,418	7,880	70,739	226,973	44,201	182,772
1981										
Enero	178,368	4,394	150,554	617	22,803	8,843	53,542	223,067	47,935	175,132
Febrero	180,418	3,826	145,966	511	30,115	8,535	35,559	207,442	40,796	166,646
Marzo	210,177	4,189	176,075	671	29,242	9,972	33,904	234,109	64,317	169,792

\* Sujeto a rectificación.

FUENTE: Estudios Financieros, C. D. E.

CONSUMO NACIONAL DE ENERGIA ELECTRICA POR CLASES DE USUARIOS

1976 - 1980

(Miles de KWH)

PERIODO	Total	Industrial	Comercial	Residencial	Gobierno (Incluye Municipios)	Alumbrado Público
1976	1,207,935	461,197	150,560	459,636	120,408	16,134
1977	1,535,396	577,058	196,669	584,419	158,915	18,335
1978	1,674,017	617,531	214,089	639,370	182,081	20,946
1979*	1,706,816	661,940	214,184	635,947	173,947	20,798
1980	1,913,747	719,466	230,747	723,915	214,999	24,620
1977						
4to. Trimestre	403,722	151,533	50,780	152,883	43,819	4,707
1978						
1er. Trimestre	395,518	149,058	49,956	148,701	42,639	5,164
2do. "	409,576	151,779	50,286	152,762	49,684	5,065
3er. "	434,996	161,809	55,832	167,749	44,319	5,287
4to. "	433,927	154,884	58,015	170,157	45,440	5,431
1979*						
1er. Trimestre	437,915	167,618	55,625	162,332	46,777	5,563
2do. "	444,927	173,733	55,422	162,772	47,528	5,472
3er. "	458,357	180,358	58,074	167,624	47,159	5,142
4to. "	365,617	140,231	45,063	143,219	32,483	4,621
1980*						
1er. Trimestre	440,227	174,892	53,988	160,847	45,597	4,903
2do. "	464,222	179,145	55,531	171,686	51,620	6,240
3er. "	496,753	188,387	59,779	190,495	51,477	6,615
4to. "	512,545	177,042	61,449	200,887	66,305	6,862
1981						
1er. Trimestre	511,570	199,307	59,606	191,105	55,255	6,297
1980*						
Marzo	151,317	61,836	17,678	54,675	15,400	1,728
Abril	145,273	53,660	17,410	55,016	17,187	2,000
Mayo	156,975	61,535	18,406	56,136	18,929	1,969
Junio	161,974	63,950	19,715	60,534	15,504	2,271
Julio	156,217	56,909	19,528	61,484	15,881	2,415
Agosto	169,534	65,192	20,252	64,681	17,289	2,140
Septiembre	171,002	66,286	20,019	64,330	18,307	2,060
Octubre	171,668	65,078	20,548	63,653	19,968	2,421
Noviembre	158,105	47,059	18,734	62,808	27,182	2,322
Diciembre	182,772	64,905	22,167	74,406	19,155	2,119
1981						
Enero	175,132	69,288	20,960	63,302	19,338	2,244
Febrero	166,646	59,650	19,971	67,667	17,403	1,955
Marzo	169,792	70,369	18,675	60,136	18,514	2,098

\* Sujeto a rectificación.

FUENTE: Estados Financieros, C. D. E.

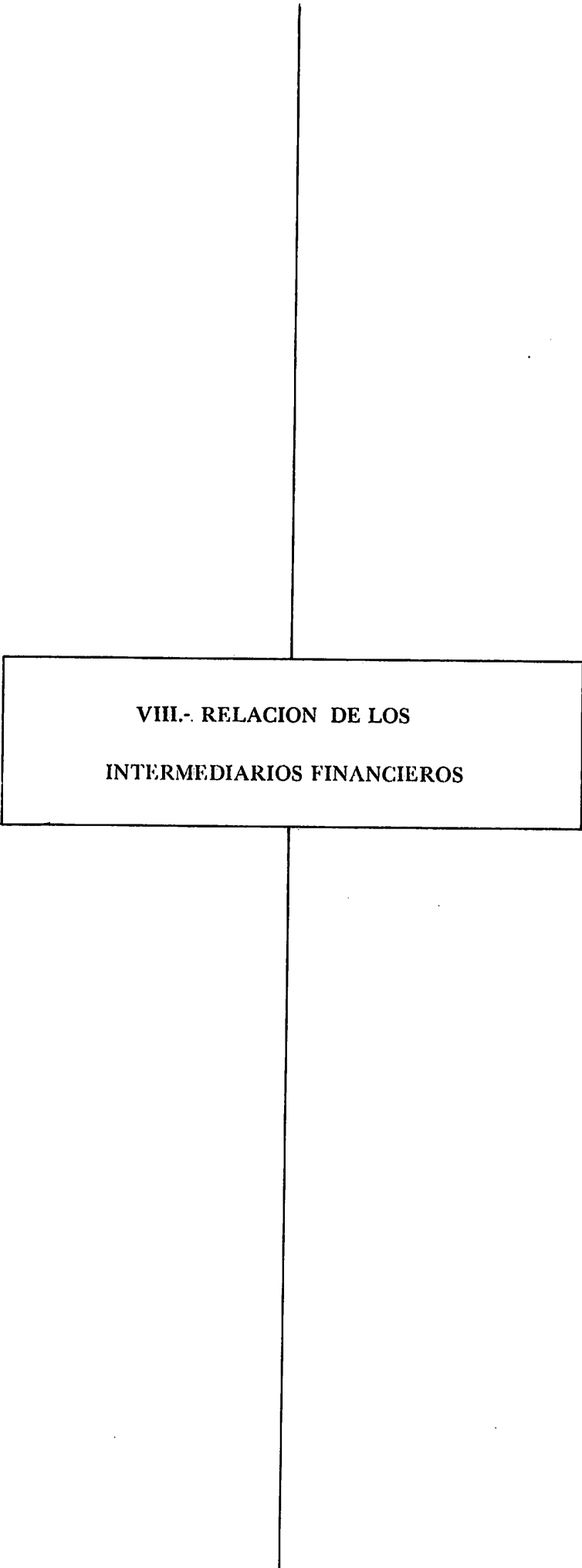

**VIII.- RELACION DE LOS  
INTERMEDIARIOS FINANCIEROS**

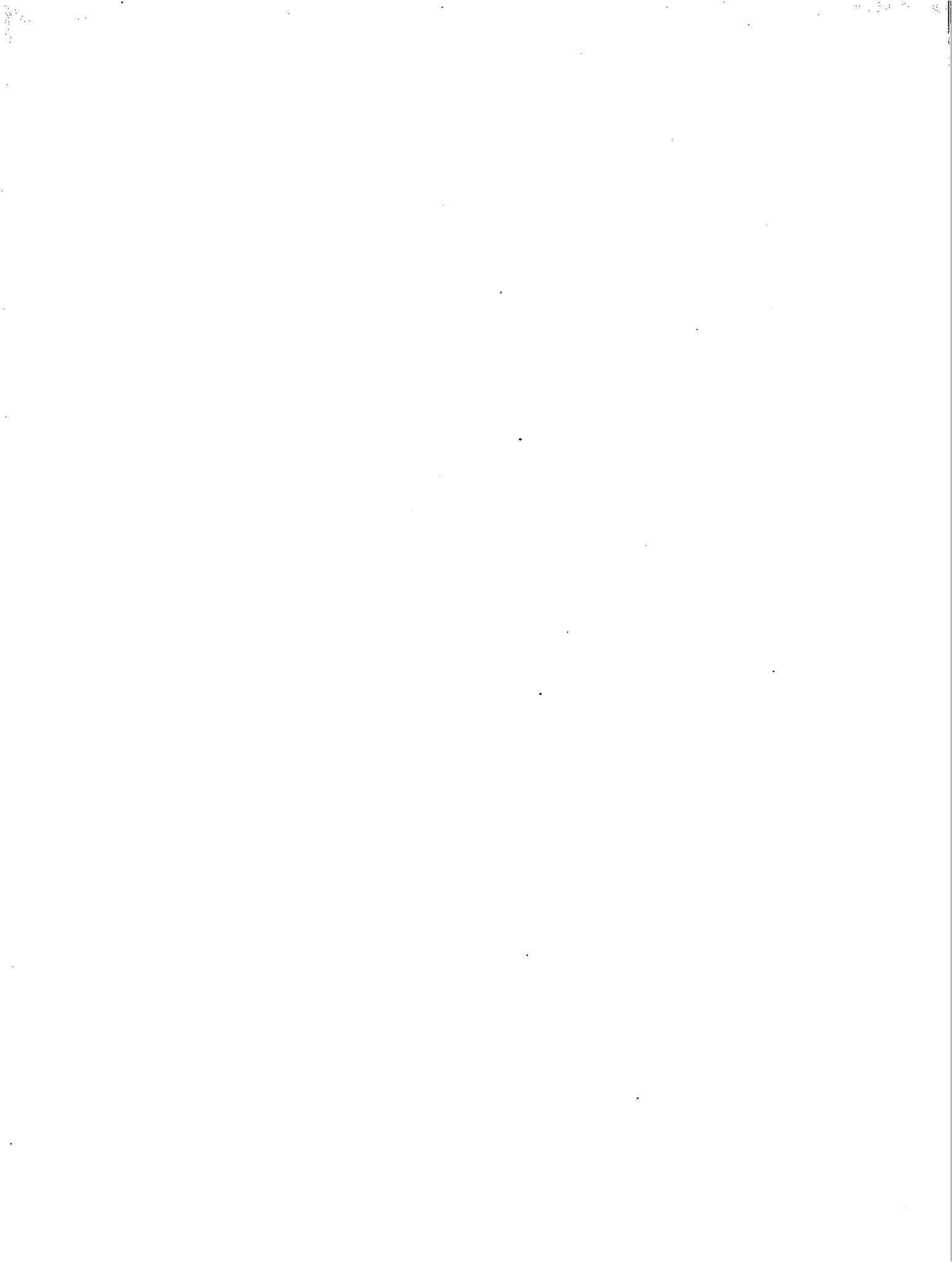

## **INSTITUCION EMISORA**

### **BANCO CENTRAL DE LA REPUBLICA DOMINICANA**

Institución emisora autónoma con capital oficial, creada por la Ley No. 1529, de fecha 9 de octubre de 1947. Oficina principal en Santo Domingo.

### **INTERMEDIARIOS FINANCIEROS MONETARIOS**

#### **BANCOS COMERCIALES:**

### **BANCO DE RESERVAS DE LA REPUBLICA DOMINICANA**

Institución autónoma con capital oficial, fundado el 24 de octubre de 1941. Oficina principal en Santo Domingo. Sucursales en: Santo Domingo (3) San Pedro de Macorís, Barahona, Puerto Plata, La Vega, Santiago, San Cristóbal, San Juan de la Maguana, Montecristi, San Francisco de Macorís, Baní, Bonao, Nagua y Moca. Agencias en: Santo Domingo (12), Santiago (2), Operaciones generales de un banco comercial, y actúa como Agente Fiscal del Gobierno.

### **BANCO DE SANTANDER DOMINICANO, S. A.**

Institución privada con capital mixto privado, fundado originalmente en el año 1949 con capital nacional bajo la denominación de Banco de Crédito y Ahorros. El 1 de noviembre de 1973 pasó a ser Banco Condal Dominicano y el 17 de febrero de 1977 empezó a operar bajo la denominación actual. Oficina principal en Santo Domingo. Sucursales en: Santo Domingo (2), Bonao, Baní, Santiago, Constanza y La Vega. Agencias en Santo Domingo (2). Operaciones generales de un banco comercial.

### **THE ROYAL BANK OF CANADA**

Institución privada con capital extranjero, fundado el 5 de febrero de 1912. Oficina principal en Santo Domingo. Sucursales en: Santo Domingo (5), San Pedro de Macorís, Santiago (2), Puerto Plata, La Romana, Mao, San Francisco de Macorís y Azua. Operaciones generales de un banco comercial.

### **THE BANK OF NOVA SCOTIA**

Institución privada con capital extranjero, fundado el 1 de julio de 1920. Oficina principal en Santo Domingo. Sucursales en: Santo Domingo (4), Santiago, Bonao, Puerto Plata, Moca, Nagua y Dajabón. Agencia en Santiago (1). Operaciones generales de un banco comercial.

### **THE CHASE MANHATTAN BANK**

Institución privada con capital extranjero, fundado el 8 de mayo de 1962. Oficina principal en Santo Domingo. Sucursal en: Santo Domingo. Agencias en: Santo Domingo (6) y Santiago (1). Operaciones generales de un banco comercial.

## **CITIBANK, N. A.**

Institución privada con capital extranjero, fundado el 4 de junio de 1962. Oficina principal en Santo Domingo. Sucursales en Santo Domingo (3), y Santiago. Agencias en: Santo Domingo (3) y Santiago (1). Operaciones generales de un banco comercial.

## **BANCO POPULAR DOMINICANO**

Institución privada con capital mixto privado, fundado el 2 de enero de 1964. Oficina principal en Santo Domingo. Sucursales en: Santo Domingo (2), Higüey, Moca, Santiago, San Francisco de Macorís, La Vega, La Romana, San José de Ocoa, San Juan de la Maguana, Cotuí, Hato Mayor, Puerto Plata y Haina. Agencias en: Santo Domingo (9), Santiago (2). Operaciones generales de un banco comercial.

## **BANK OF AMERICA**

Institución privada con capital extranjero, fundado el 5 de septiembre de 1968. Oficina principal en Santo Domingo. Sucursales en: Santo Domingo, Santiago y Salcedo. Operaciones generales de un banco comercial..

## **BANCO DE BOSTON DOMINICANO, S. A.**

Institución privada con capital mixto privado, fundado el 20 de mayo de 1975. Oficina principal en Santo Domingo. Sucursales en: Santo Domingo (2) y Santiago (1). Operaciones generales de un banco comercial.

## **BANCO METROPOLITANO, S. A.**

Institución privada con capital mixto privado, fundado el 7 de octubre de 1974. Oficina principal en Santo Domingo. Sucursales en: Santo Domingo (2). Operaciones generales de un banco comercial.

## **BANCO DE SANTO DOMINGO, S. A. (En Liquidación)**

Institución privada con capital mixto privado, fundado el 15 de septiembre del año 1973. Oficina principal en Santo Domingo. Sucursales en: Santo Domingo (4), Jarabacoa, Santiago y Las Matas de Farfán. Operaciones generales de un banco comercial.

## **BANCO DE LOS TRABAJADORES**

Institución oficial con capital mixto (oficial-privado), fundado el 27 de octubre de 1972. Oficina principal en Santo Domingo. Operaciones generales de un banco comercial.

## **BANCO DEL COMERCIO DOMINICANO, S. A.**

Institución privada con capital privado, fundado el 11 de agosto de 1979. Inició operaciones el 10 de marzo de 1980. Oficina principal en Santo Domingo. Operaciones generales de un banco comercial.

## INTERMEDIARIOS FINANCIEROS NO MONETARIOS

### INSTITUCIONES BANCARIAS:

#### BANCO AGRICOLA DE LA REPUBLICA DOMINICANA

Es una institución autónoma del Estado, creada por la Ley No. 908 del 1ro. de junio de 1945, Gaceta Oficial No. 6269. El nombre original de "Banco Agrícola e Hipotecario de la República Dominicana", fue cambiado sucesivamente por el de "Banco de Crédito Agrícola e Industrial de la República Dominicana" mediante la Ley No. 1779 del 10 de agosto de 1948, Gaceta Oficial No. 6827, y por el de "Banco Agrícola de la República Dominicana" mediante la Ley No. 5827 del 23 de Febrero de 1962, que es el actual. La Ley No. 908 y sus modificaciones fueron sustituidas por la Ley de Fomento Agrícola No. 6186 del 12 de febrero de 1963. Gaceta Oficial No. 8740.

Su función principal es dar facilidades crediticias para el fomento y diversificación de la producción agrícola. El capital autorizado es de RD\$50.0 millones. Tiene su oficina principal en Santo Domingo y sucursales en San Cristóbal, Santiago, Puerto Plata, Monte Cristi, Valverde, Santiago Rodríguez, San Francisco de Macorís, Cotuí, La Vega, Nagua, Barahona, San Juan de la Maguana, Elías Piña, Azua, San José de Ocoa, Baní, Higuey, El Seybo y San Pedro de Macorís.

#### CAJA DE AHORROS PARA OBREROS Y MONTE DE PIEDAD

Institución creada como organismo autónomo del Estado por la Ley No. 1490 del 26 de julio de 1947, Gaceta Oficial No. 6670, con el nombre de "Monte de Piedad". Dicha ley fue modificada por las leyes No. 2098 del 1ro. de septiembre de 1949, Gaceta Oficial No. 6985 y No. 4152 del 12 de mayo de 1955, Gaceta Oficial No. 7837. La Ley No. 5331 del 2 de abril de 1960, Gaceta Oficial No. 8465 modifica la Ley No. 1490 y la denomina "Caja de Ahorros para Obreros y Monte de Piedad", y la coloca bajo la dependencia del Banco Agrícola de la República Dominicana. Mediante la Ley No. 6106 del 14 de noviembre de 1962, Gaceta Oficial No. 8711 se le devolvió la autonomía. Por Decreto No. 66 del 21 de marzo de 1963, Gaceta Oficial No. 8746 este organismo pasó a ser dependencia de la Secretaría de Estado de Finanzas.

Su función principal es conceder préstamos con garantía prendaria sobre bienes muebles y préstamos directos sin desapoderamiento de prendas, al público en general.

El capital autorizado es de RD\$800,000.00. Tiene su oficina principal y tres sucursales en Santo Domingo, y una sucursal en Santiago.

#### CORPORACION DE FOMENTO INDUSTRIAL DE LA REPUBLICA DOMINICANA

Es una institución autónoma del Estado creada por la Ley No. 5909 del 16 de mayo de 1962, Gaceta Oficial No. 8660, modificada por las Leyes Nos. 288 del 30 de junio de 1966. Gaceta Oficial No. 8994 y No. 147 del 3 de mayo de 1967, Gaceta Oficial No. 9033. Su función principal es fomentar el

desarrollo industrial del país, estimulando los sectores productivos de la economía nacional, excluyendo el agropecuario y la industria azucarera, mediante la concesión de créditos. El capital autorizado es de RD\$25.0 millones. Tiene su oficina en Santo Domingo.

### **INSTITUTO DE DESARROLLO Y CREDITO COOPERATIVO (IDECOOP)**

Es una institución autónoma del Estado, creada mediante la Ley No. 31 del 25 de octubre de 1963, Gaceta Oficial No. 8803; modificada por la Ley No. 77 del 1ro. de diciembre de 1966, Gaceta Oficial No. 9016.

Sus funciones principales son promover, asesorar y coordinar el movimiento cooperativo de la República, y financiar a las sociedades cooperativas organizadas y reconocidas según la Ley No. 31. El capital autorizado es de RD\$ 100.0 millones. Tiene su oficina en Santo Domingo.

### **SISTEMA DOMINICANO DE AHORROS Y PRESTAMOS PARA LA VIVIENDA**

Está compuesto por el Banco Nacional de la Vivienda y las Asociaciones de Ahorros y Préstamos.

El Banco Nacional de la Vivienda es una institución autónoma del Estado, creado mediante la Ley No. 5894 del 12 de mayo de 1962, Gaceta Oficial No. 8663, modificada por las Leyes No. 29 del 23 de octubre de 1963, Gaceta Oficial No. 8801, No. 153 del 20 de febrero de 1964, Gaceta Oficial No. 8837, y No. 306 del 24 de junio de 1964, Gaceta Oficial No. 8869, que constituyen el Estatuto Orgánico de la Institución.

Sus funciones principales son las siguientes: a) Complementar los recursos de las Asociaciones de Ahorros y Préstamos para la Vivienda y demás entidades organizadas sin ánimo de lucro, para financiar la adquisición y construcción de viviendas familiares o mixtas, de carácter económico, incluyendo edificaciones de condominio, según Ley No. 5038 de 1958, Gaceta Oficial No. 8308; b) Estimular la creación y funcionamiento de Asociaciones de Ahorros y Préstamos para la Vivienda en las regiones donde el número de habitantes y la demanda de habitación lo justifiquen.

El capital autorizado es de RD\$10.0. Su oficina está en Santo Domingo.

Las Asociaciones de Ahorros y Préstamos para la Vivienda son instituciones privadas sin fines de lucro, regidas por la Ley No. 5897 del 14 de mayo de 1962, Gaceta Oficial No. 8663.

Su función principal es promover y fomentar la creación de ahorros destinados al otorgamiento de préstamos para la construcción, adquisición y mejoramiento de viviendas.

Estas instituciones tienen un carácter mutualista, por tanto, no operan con un capital autorizado y su capital lo constituyen los depósitos recibidos. En la actualidad existen Asociaciones en las siguientes ciudades del país: Santo Domingo ("Popular" "Nacional" y "Dominicana"), Santiago ("Cibao"),

Puerto Plata ("Norteña"), La Vega ("La Vega Real"), San Francisco de Macorís ("Duarte"), Monseñor Nouel ("Bonao"), Barahona ("Barahona"), San Juan de la Maguana ("Maguana"), Moca ("Mocana"), Mao ("Noroestana"), San Pedro de Macorís ("Higuamo"), Baní ("Peravia"), y en la Romana ("Romana").

#### **SOCIEDADES FINANCIERAS PRIVADAS:**

Las sociedades financieras son instituciones privadas regidas por la Ley No. 292, de fecha 30 de junio de 1966, Gaceta Oficial No. 8994. Su objetivo es promover el desarrollo económico del país, mediante la concesión de préstamos a mediano y largo plazos, a empresas que se dedican a una actividad de producción o transformación de materias primas y a las que sean complementarias o conexas de esas actividades, como son las mineras y extractivas y las de transporte, hoteles y otros servicios que promueven propiamente la producción, según indica el Art. 1 de la citada Ley. En la actualidad existen diecisiete sociedades de este tipo, debidamente autorizadas por la Junta Monetaria, las cuales se describen a continuación:

##### **COMPANIA FINANCIERA DOMINICANA, S . A.**

El capital autorizado de esta empresa es de RD\$5.0 millones, con su oficina en Santo Domingo. Comenzó a operar en julio de 1968, y fue ratificada por la Décimoquinta Resolución de la Junta Monetaria del 5 de diciembre de 1968.

##### **CORPORACION FINANCIERA ASOCIADA, S. A. (COFINASA)**

Autorizada a operar mediante la Novena Resolución de la Junta Monetaria del 4 de junio de 1969, inició sus operaciones en noviembre de 1970. Tiene un capital autorizado mixto (nacional y extranjero) de RD\$5.0 millones. Su oficina está ubicada en Santo Domingo.

##### **FINANCIERA INDUSTRIAL, S. A.**

Autorizada a operar mediante la Segunda Resolución de la Junta Monetaria del 27 de enero de 1972, inició sus operaciones en julio de 1972. Tiene un capital autorizado de RD\$1.0 millón y oficina en Santo Domingo.

##### **FINANCIERA INTERAMERICA, S. A.**

Autorizada a operar por la Segunda Resolución de la Junta Monetaria del 5 de abril de 1973, comenzó a operar en septiembre de 1975. Tiene un capital autorizado de RD\$1.0 millón y su oficina en Santo Domingo.

##### **FINANCIERA DE DESARROLLO INDUSTRIAL, S. A.**

Autorizada a operar mediante la Sexta Resolución de la Junta Monetaria del 30 de mayo de 1974, con el nombre de Banco de Desarrollo Industrial, S. A., inició operaciones en marzo de 1975. Su nombre original fue cambiado por el actual mediante la Octava Resolución de la Junta Monetaria del 12 de diciembre de 1978. Su capital autorizado es de RD\$10.0 millones y su oficina está ubicada en Santo Domingo.

### **FINANCIERA AGROINDUSTRIAL, S. A. (FINAGRO)**

Autorizada a operar por la Vigésimotercera Resolución de la Junta Monetaria del 28 de noviembre de 1974, inició sus operaciones en enero de 1975. Su capital autorizado es de RD\$10.0 y su oficina está en Santo Domingo.

### **FINANCIERA CITICORP., S. A.**

Autorizada a operar por la Tercera Resolución de la Junta Monetaria del 30 de octubre de 1975. Comenzó a operar en diciembre de 1975. Tiene un capital autorizado mixto (nacional y extranjero) de RD\$1.0 millón, y oficina en Santo Domingo.

### **CORPORACION FINANCIERA NACIONAL, S. A.**

Autorizada a operar mediante la Cuarta Resolución de la Junta Monetaria del 15 de enero de 1976, originalmente con el nombre de Corporación Financiera de Turismo, S. A., el cual fue cambiado por el actual. El capital autorizado es de RD\$10.0 millones y su oficina está en Santo Domingo. Inició sus operaciones en abril de 1976.

### **CORPORACION DOMINICANA DE INVERSIONES, S. A. (CODOISA)**

Autorizada a operar por la Cuarta Resolución de la Junta Monetaria del 2 de julio de 1976, comenzó a operar en octubre de 1976. Tiene un capital autorizado de RD\$3.0 millones, y su oficina en la ciudad de Santiago.

### **FINANCIERA NACIONAL DE DESARROLLO, S. A. (FINADE)**

Autorizada a operar por la Décimonovena Resolución de la Junta Monetaria, del 12 de agosto de 1976, comenzó sus operaciones en octubre de 1976. El capital autorizado de esta empresa es de RD\$5.0 millones. Su oficina está en Santo Domingo.

### **FINANCIERA EMPRESARIAL, S. A. (FINEMPRESA)**

Autorizada a operar mediante la Décimosexta Resolución de la Junta Monetaria del 12 de agosto de 1976, e inició sus operaciones en agosto de 1976. Su capital autorizado es de RD\$6.0 millones. Su oficina está ubicada en Santo Domingo.

### **LA NACIONAL FINANCIERA, S. A.**

Autorizada a operar por la Décimosexta Resolución de la Junta Monetaria del 29 de marzo de 1977, originalmente con el nombre de Sociedad Financiera Industrial, S. A., el cual fue cambiado por el actual. Tiene un capital autorizado de RD\$1.0 millón y oficina en Santo Domingo. Inició sus operaciones en septiembre de 1977.

#### **LA MONEDA, S. A.**

Autorizada a operar mediante la Decimoséptima Resolución de la Junta Monetaria, de fecha 29 de marzo de 1977, inició sus operaciones en abril de 1977. Su capital autorizado es de RD\$10.0 millones, y su oficina está en Santo Domingo.

#### **SOCIEDAD FINANCIERA PARA EL DESARROLLO Y LA COOPERACIÓN, S. A. (FICOOP)**

Autorizada a operar mediante la Quinta Resolución de la Junta Monetaria, del 27 de octubre de 1977, inició sus operaciones en enero de 1978. Su capital autorizado es de RD\$1.0 millón y su oficina está ubicada en Santo Domingo.

#### **COMPANIA FINANCIERA DEL CARIBE, C. POR A. (COFICA)**

Autorizada a operar mediante la Decimoséptima Resolución de la Junta Monetaria, del 10 de noviembre de 1977, comenzó sus operaciones en diciembre de 1977. Su capital autorizado es de RD\$1.5 millones, y su oficina está en Santo Domingo.

#### **CORPORACION FINANCIERA CONTINENTAL, S. A.**

Autorizada a operar mediante la Décimoctava Resolución de la Junta Monetaria del 10 de noviembre de 1977, iniciando sus operaciones en el mes de julio de 1979. Tiene un capital autorizado de RD\$1.0 millón, y su oficina está en Santo Domingo.

#### **FINANCIERA DE DESARROLLO Y CAPITALIZACION, S. A. (FIDECASA)**

Autorizada a operar mediante la Séptima Resolución de la Junta Monetaria, del 2 de marzo de 1978. Su capital autorizado es de RD\$5.0 millones y su oficina está ubicada en Santiago, R. D. Inició sus operaciones en junio de 1978.

#### **BANCOS HIPOTECARIOS DE LA CONSTRUCCION:**

Son instituciones privadas regidas por la Ley No. 171 del 7 de junio de 1971, Gaceta Oficial No. 9233. Su objetivo principal es promover y fomentar la industria de la construcción a través del financiamiento de obras de urbanización y edificaciones en general y especialmente la construcción de parques industriales, centros comerciales, hoteles, apartamento-hoteles, oficinas, escuelas, centros médicos, y viviendas. En la actualidad existen ocho bancos de este tipo, debidamente autorizados por la Junta Monetaria, según se describe a continuación:

#### **BANCO HIPOTECARIO DOMINICANO, S. A.**

Esta institución fue autorizada a operar mediante la Primera Resolución de la Junta Monetaria, de fecha 10 de agosto de 1972, con el nombre de Banco

Hipotecario, S. A., e inició sus operaciones en diciembre del mismo año. El nombre original fue cambiado por el actual mediante la Onceava Resolución de la Junta Monetaria de fecha 30 de junio de 1977. Su capital autorizado es de RD\$20.0 millones. Tiene su oficina principal en Santo Domingo, una sucursal en Santiago y dos agencias: una en Baní y otra en San Pedro de Macorís.

#### **BANCO HIPOTECARIO MIRAMAR, S. A.**

Esta institución fue autorizada a operar mediante la Décimoquinta Resolución de la Junta Monetaria, de fecha 8 de noviembre de 1976, e inició sus operaciones en junio de 1977. Su capital autorizado es de RD\$10.0 millones; su oficina principal está en Santo Domingo y tiene una sucursal en San Francisco de Macorís y dos en Santo Domingo.

#### **BANCO HIPOTECARIO DE SANTO DOMINGO, S. A. (BANHICO)**

Esta institución fue autorizada a operar mediante la Octava Resolución de la Junta Monetaria de fecha 17 de febrero de 1977 e inició sus operaciones en junio de 1977. Su capital autorizado es de RD\$10.0 millones, y tiene su oficina en Santo Domingo.

#### **BANCO NACIONAL DE LA CONSTRUCCION, S. A.**

Esta institución fue autorizada a operar mediante la Segunda Resolución de la Junta Monetaria del 24 de noviembre de 1977. Su capital autorizado es de RD\$10.0 millones y su oficina está en Santo Domingo. Inició sus operaciones el 1ro. de noviembre de 1978.

#### **BANCO HIPOTECARIO FINANCIERO, S. A.**

Esta institución fue autorizada a operar mediante la Cuarta Resolución de la Junta Monetaria del 2 de Febrero de 1978, e inició sus operaciones en marzo de 1978. Su capital autorizado es de RD\$10.0 millones. Su oficina está ubicada en Santo Domingo.

#### **BANCO HIPOTECARIO POPULAR, S. A.**

Esta institución fue autorizada a operar mediante la Décima Resolución de la Junta Monetaria de fecha 15 de junio de 1978 e inició sus operaciones en junio de 1978. Su capital autorizado es de RD\$10.0 millones y su oficina está en Santo Domingo.

#### **BANCO INMOBILIARIO DOMINICANO, S. A.**

Esta institución fue autorizada a operar mediante la Décimotercera Resolución de la Junta Monetaria del 11 de abril de 1979, e inició sus operaciones en el mes de julio de 1979. Su capital autorizado es de RD\$15.0 millones, y su oficina está ubicada en Santiago, R. D. Tiene una sucursal en La Vega y otra en Puerto Plata.

## **BANCO DOMINICANO DE LA CONSTRUCCION, S. A.**

Esta institución fue autorizada a operar mediante la Décimosexta Resolución de la Junta Monetaria de fecha 20 de septiembre de 1979. Su capital autorizado es de RD\$10.0 millones, y tiene su oficina en La Romana, R. D. Inició sus operaciones en diciembre de 1979.

## **INSTITUCIONES NO BANCARIAS :**

### **INSTITUTO DE AUXILIOS Y VIVIENDAS (INAVI)**

El Instituto de Auxilios y Viviendas es una entidad autónoma con capital oficial que tiene por finalidad realizar obras y servicios de mejoramiento social con carácter no especulativo. Está organizado por la Ley No. 5574 del 11 de Julio 1961, pero ha sido objeto de varias modificaciones, siendo la última el 12 de septiembre de 1970, mediante la Ley No. 12 que establece que las viviendas construidas por los organismos autónomos del Estado o directamente por el Poder Ejecutivo quedan declaradas de pleno derecho Bien de Familia.

### **INSTITUTO NACIONAL DE LA VIVIENDA (INVI)**

Es una institución autónoma con capital oficial, creada mediante la Ley No. 5892 del 10 de mayo de 1962, Gaceta Oficial No. 8663 del 20 de junio de 1962. Dicha ley fue modificada por las Leyes Nos. 6017 del 27 de agosto de 1962, Gaceta Oficial No. 8684, y 466 del 31 de octubre de 1964, Gaceta Oficial No. 8901. Según la Ley No. 472 del 2 de noviembre de 1964, Gaceta Oficial No. 8902, se constituyen en bien de familia los inmuebles adjudicados por el INVI.

Su función principal es la de promover y desarrollar programas generales de viviendas, tanto en su aspecto rural como urbano, dirigidos especialmente a proporcionar viviendas a todos los ciudadanos que devengan bajos ingresos.

### **OFICINA DE DESARROLLO DE LA COMUNIDAD (ODC)**

Esta entidad fue creada en 1962 mediante un acuerdo suscrito entre el Gobierno de la República Dominicana y la Agencia Internacional para el Desarrollo (AID); tres años después, el carácter jurídico de la institución fue ratificado por la Ley No. 676 del 22 de marzo de 1965.

Entre sus funciones principales se encuentra la de canalizar recursos financieros para inversiones de capital a los grupos de agricultores, pequeñas industrias y otros grupos minoritarios que no tienen fácil acceso al financiamiento de las instituciones habituales.

### **FUNDACION DOMINICANA DE DESARROLLO (FDD)**

La Fundación Dominicana de Desarrollo (FDD) es una organización privada sin fines de lucro. Obtuvo su incorporación jurídica mediante Decreto del Poder Ejecutivo No. 8438 de fecha 3 de agosto de 1962.

Posteriormente, mediante Decreto No. 1408 del 14 de Junio de 1966, fue autorizada a cambiar su nombre original "Asociación Pro-Bienestel Social Inc." por el actual.

Su propósito es promover la creación de asociaciones de pequeños agricultores a los cuales concede préstamos y ofrece capacitación y asistencia técnica.

## COMPAÑIAS DE SEGUROS

Las compañías de seguros y reaseguradoras, realizan funciones de intermediación financiera a través de sus inversiones en cédulas hipotecarias, contratos de participación, bonos, acciones y depósitos en el resto del sistema financiero; invierten además en bonos del Estado y conceden préstamos al sector familias. Estas compañías están regidas por la Ley No. 126 del 22 de mayo de 1971.

En la actualidad operan en el país 48 compañías de seguros, de las cuales 22 son nacionales, 10 de los Estados Unidos, 8 de Inglaterra, 3 de Canada, 2 de Puerto Rico, 2 de Holanda y 1 de Brasil. Existen, además, 3 reaseguradoras nacionales.

**Impreso en los Talleres del  
Banco Central de la República Dominicana  
21 de mayo de 1981**

