

BANCO CENTRAL
de la
REPUBLICA DOMINICANA



BOLETIN MENSUAL

ABRIL - JUNIO 1974

SANTO DOMINGO
REPUBLICA DOMINICANA

VOL. XXVII - NOS. 4-6

BANCO CENTRAL
de la
REPUBLICA DOMINICANA

BOLETIN MENSUAL

ABRIL, MAYO Y JUNIO
1974

Vol. XXVII - Nos. 4, 5 y 6

SANTO DOMINGO.
REPUBLICA DOMINICANA



J U N T A M O N E T A R I A
(Al 30 de Junio de 1974)

PRESIDENTE :

DIOGENES H. FERNANDEZ,
Gobernador del Banco Central,
Presidente ex officio.

MIEMBROS :

CARLOS J. SELIMAN
Secretario de Estado de Finanzas,
Miembro ex officio.

EUDORO SANCHEZ Y SANCHEZ
Secretario de Estado de Industria y Comercio
Miembro ex officio.

RAFAEL HERRERA

JOSE E. GARCIA AYBAR

JOSE MANUEL BELLO CAMPORA

FEDERICO CARLOS ALVAREZ

JOSE MANUEL ARMENTEROS

SUPLENTE:

MANELIC GASSO PEREYRA

HUGH BRACHE

HERIBERTO DE CASTRO

RAFAEL JORGE

JUAN R. SANTONI CALERO

SECRETARIO :

AGUSTIN LOPEZ RODRIGUEZ

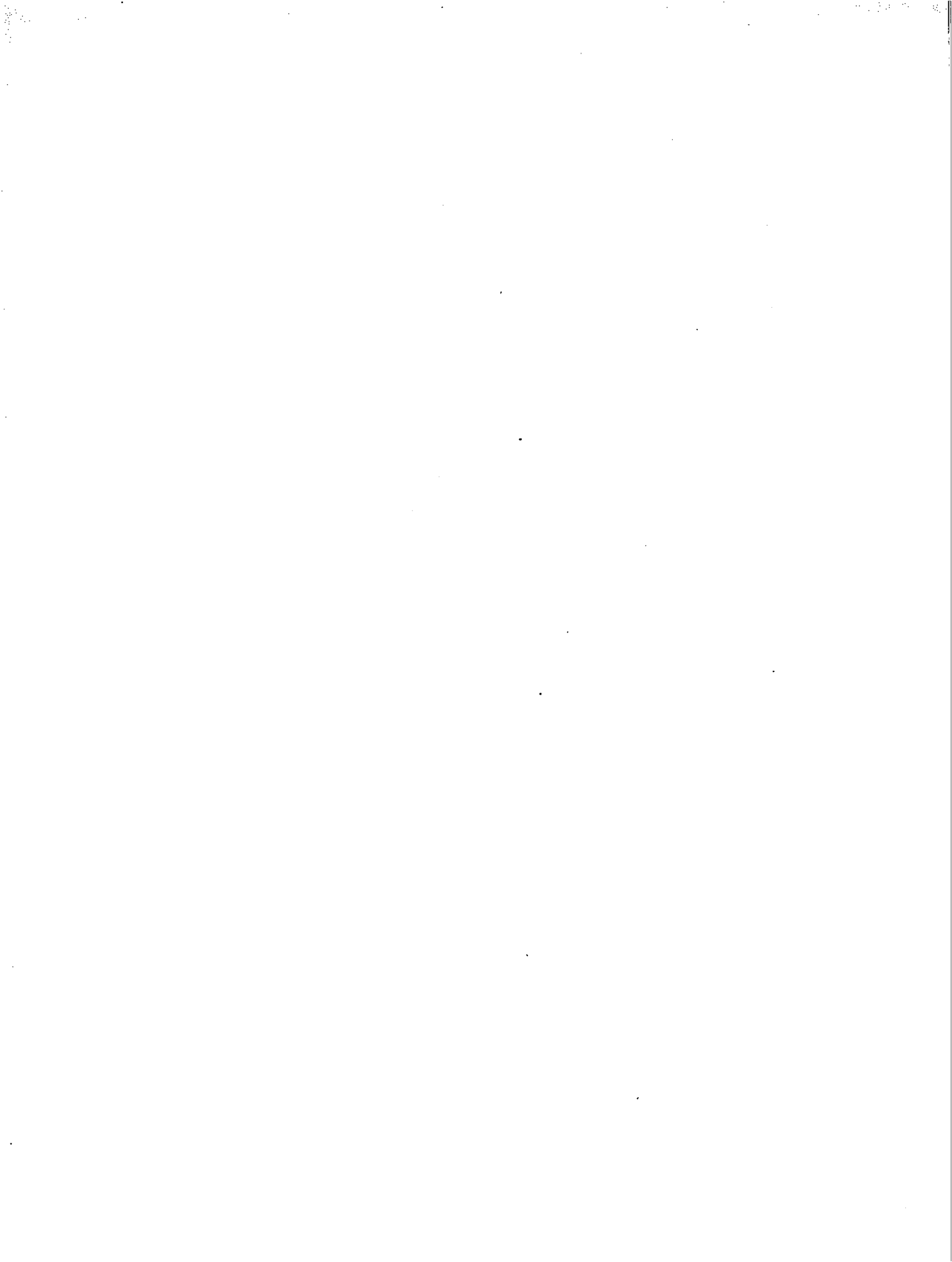

FUNCIONARIOS DIRECTIVOS DEL BANCO CENTRAL
(Al 30 de Junio de 1974)

DR. DIOGENES H. FERNANDEZ,
Gobernador

DR. LUIS M. GUERRERO G.,
Vicegobernador

JUAN ESTEBAN HERNANDEZ,
Gerente

LIC. EMILIO DE LUNA PEGUERO,
Subgerente

LIC. JUAN O. VELAZQUEZ,
Consultor Jurídico

LIC. JUAN BANCALARI,
Director del Dpto. de Estudios Económicos

DR. JOSE ARNEMANN MERINO,
Secretario del Banco

DR. AGUSTIN LOPEZ R.,
Secretario de la Junta Monetaria

LIC. CESAR E. ECHAVARRIA A.,
Contralor

LIC. DOMINGO MOREL REYES,
Contador

DR. RAFAEL HERRERA CAMBIER,
Director del Dpto. de Convenios Internacionales

LIC. EDUARDO CAVALLO ROMAN,
Director del Dpto. de Cambio Extranjero

ELIAS ARBAJE RAMIREZ
Director Dpto. Técnico Administrativo

LIC. FRANCISCO J. CRUZ F.
Director Departamento para el Desarrollo
de la Infraestructura Turística

ESTEBAN A. MARTINEZ S.,
Jefe de Emisión

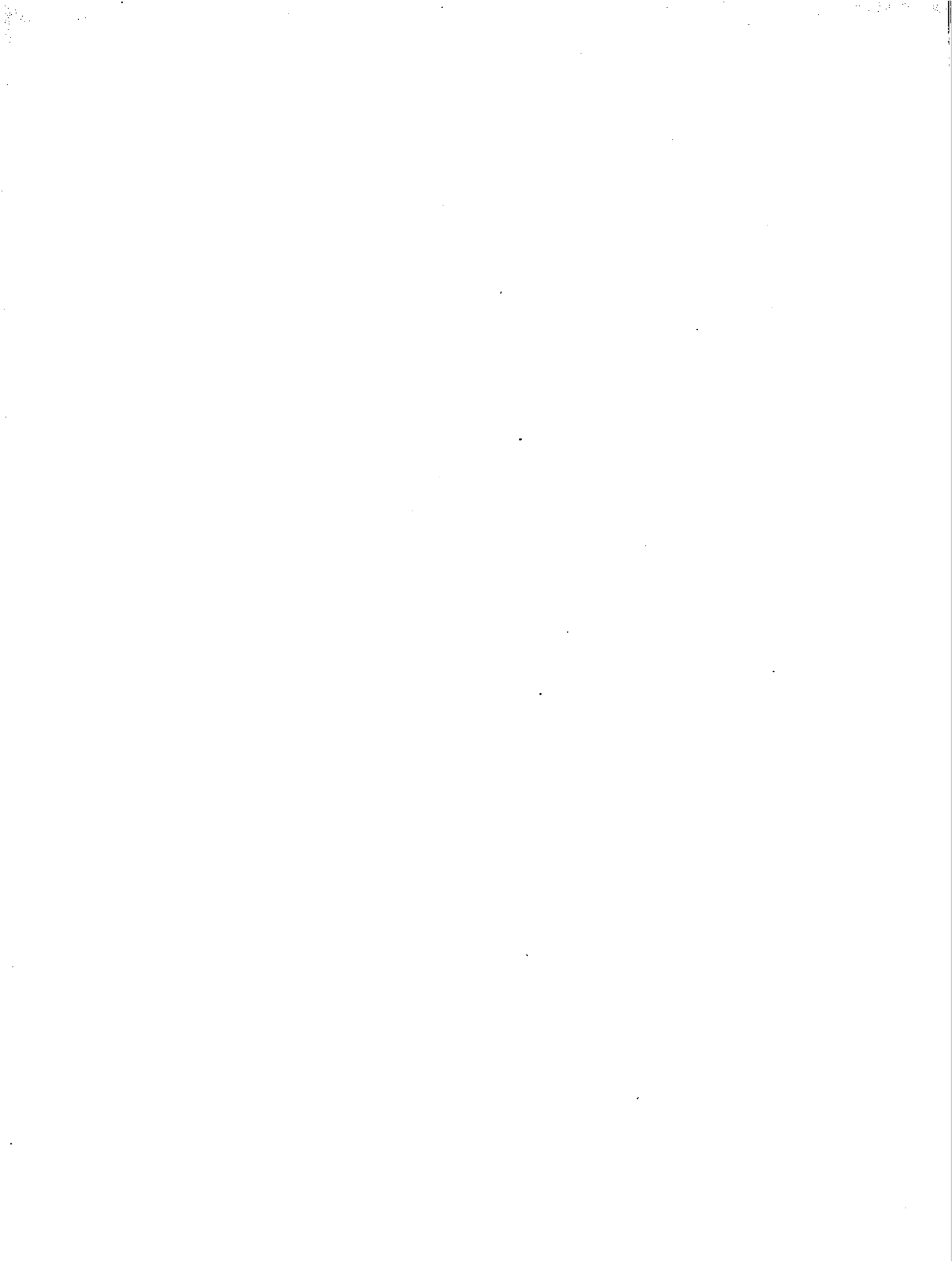

PERSONAL TECNICO DEL DEPARTAMENTO DE ESTUDIOS ECONOMICOS

JUAN BANCALARI

Director

RODOLFO SOTO BELLO

Subdirector Técnico

SOCRATES ML. CABRAL

Subdirector Administrativo

ENCARGADOS DE DIVISIONES Y DE UNIDADES

DIVISION DE CUENTAS NACIONALES	:	Gumersindo del Rosario
Unidad de Ingreso Nacional	:	Mercedes O. Pérez de Mangual
Unidad de Estudios Especiales	:	Luis José Brea Bazil
DIVISION DE FINANZAS PUBLICAS		
Unidad de Finanzas Públicas	:	Angel Salvador Alcántara C.
DIVISION DE BALANZA DE PAGOS	:	Santiago Santana
Unidad de Balanza de Pagos		
DIVISION DE ANALISIS FINANCIERO	:	Andrés Julio Espinal
Unidad de Análisis Financiero	:	Milady Santana de Perdomo (Interina)
DIVISION DE MONEDA Y BANCA	:	Maritza Amalia Guerrero
Unidad de Moneda y Banca	:	Víctor M. Vásquez M.
DIVISION DE COMERCIO EXTERIOR	:	Luis V. Tejada Sánchez
Unidad de Comercio Exterior		
Unidad de Economías Comparativas e Integración:	:	Ramón Piantini G.
DIVISION DE ESTADISTICA	:	Gladys Ma. Santana S.
Unidad de Estadística	:	Víctor Pérez Valois
Unidad de Investigaciones y Análisis de Mercado:	:	Olga Florentino de Pou
Unidad de Economía Agrícola	:	Ramón Reynoso
Unidad de Economía Industrial	:	Marcia Ramírez de Soto
DIVISION DE ENCUESTAS Y MUESTREO	:	Domingo Antonio Rodríguez R.
UNIDAD DE EDITORIAL Y PUBLICACIONES	:	Hilda A. Taveras Badia
UNIDAD DE BIBLIOTECA Y DOCUMENTACION	:	Alina Mancebo Rodríguez (Interina)

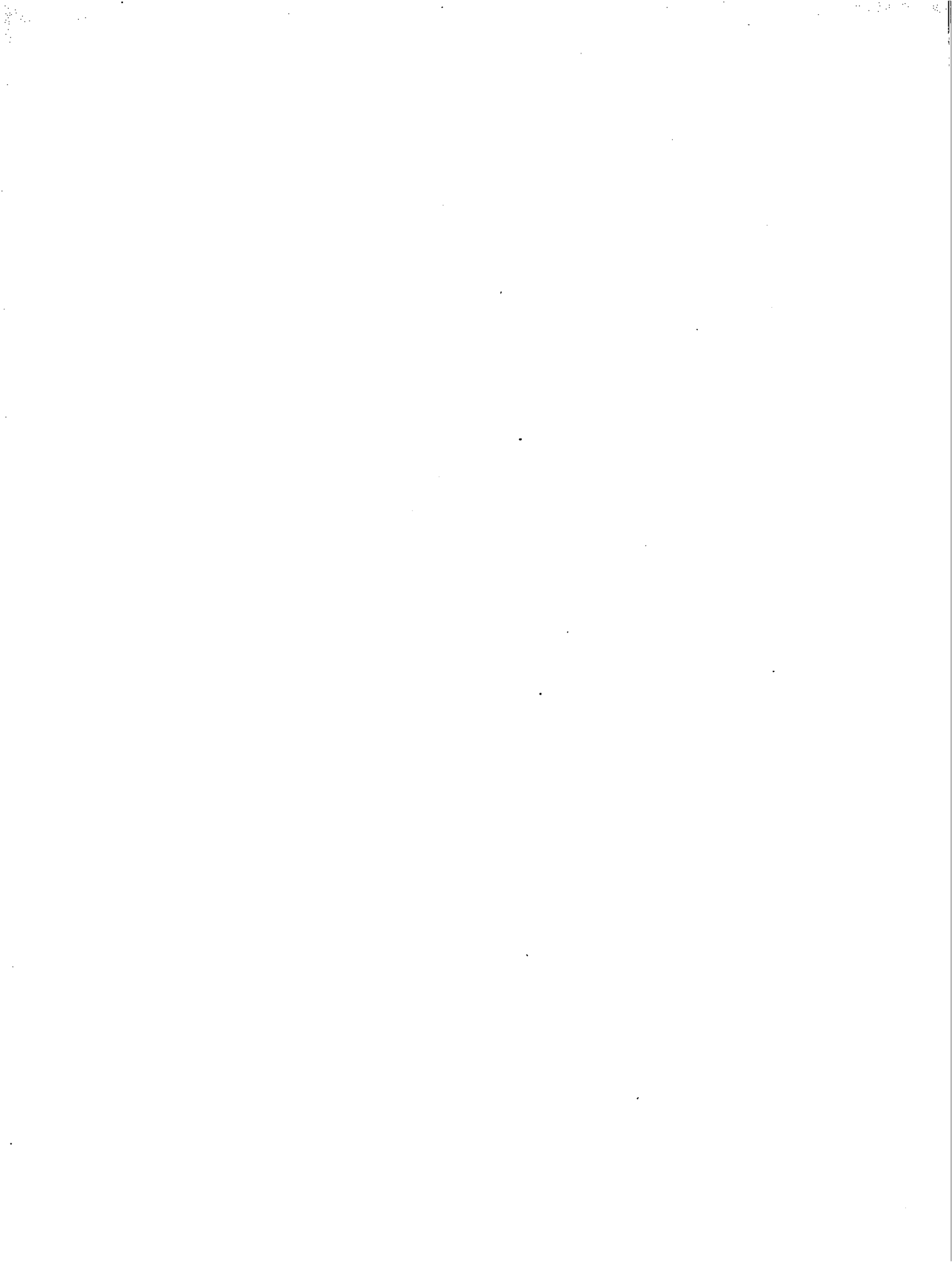

I N D I C E

I.-	PRESENTACION	9
II.-	ESTADISTICAS BANCARIAS Y MONETARIAS.....	13
	II.- SECCION "A"	
	Estadísticas del Banco Central	15
	II.- SECCION "B"	
	Estadísticas de los Bancos Comerciales	29
	II.- SECCION "C"	
	Estadísticas del Sistema Bancario	41
	II.- SECCION "D"	
	Medios de Pago.....	45
III.-	SECTOR EXTERNO	55
	III.- SECCION "A"	
	Transacciones Internacionales	57
	III.- SECCION "B"	
	Comercio Exterior	69
IV.-	ESTADISTICAS FISCALES	99
V.-	ESTADISTICAS DE PRECIOS	111
VI.-	PRODUCCION NACIONAL	129
VII.-	DIVULGACIONES ECONOMICAS	143
VIII.-	LEGISLACION ECONOMICA	153
IX.-	NOTICIAS ECONOMICAS	157
X.-	BANCOS E INSTITUCIONES DE FOMENTO	163
XI.-	INDICE GENERAL	167



I. P R E S E N T A C I O N

P R E S E N T A C I O N

Este número del Boletín del Banco Central contiene las estadísticas monetarias y bancarias, así como algunas relacionadas con el sector fiscal y el comercio exterior, correspondientes a los meses de Abril, Mayo y junio del año 1974. Al mismo tiempo recoge los datos acumulados a los referidos meses y, en la mayoría de los casos, las series estadísticas a partir de 1969, completándose la información con gráficos actualizados.

En la sección correspondiente al comercio exterior se incluyen los principales aspectos del intercambio comercial de la República Dominicana, especialmente los relacionados con las exportaciones. Las estadísticas de importación, cuya elaboración por parte de la Oficina Nacional de Estadística requiere un proceso más extenso, solamente se presentan en forma global, ya que al preparar este volumen no se dispone de los detalles completos.

Para la mejor comprensión y uso de las estadísticas que se recogen en esta publicación se cree conveniente fijar las definiciones de los conceptos que a continuación señalamos:

1.- Banco Central:

Institución autónoma del Estado, facultada para emitir el peso oro dominicano y la moneda fraccionaria, regular el sistema monetario y bancario de la nación, así como el canje de la moneda extranjera.

2.- Emisión Monetaria:

Billetes puestos en circulación por el Banco Central, así como los depósitos a la vista en el Banco en pesos oro dominicanos.

3.- Peso oro dominicano:

Unidad monetaria de la República Dominicana, equivalente a 0.736662 gramos de oro fino, cuyo símbolo es RD\$ y de paridad igual al dólar norteamericano.

4.- Medio Circulante:

Billetes y moneda nacionales en poder del público, los depósitos oficiales y particulares en moneda nacional pagaderos por cheques en todos los bancos, excluyendo los depósitos interbancarios.

5.- Activos Internacionales:

Depósitos o valores a favor del sistema bancario nacional, tanto en el país como en el exterior.

6.- Reserva Monetaria:

Respaldo de la moneda nacional. Proporción que debe conservarse en oro o en otros activos internacionales, en relación con el total de pesos emitidos.

7.- Bancos Comerciales:

Instituciones canalizadoras del crédito, autorizadas para recibir depósitos y conceder préstamos.

8.- Sistema Bancario:

Integrado por el Banco Central de la República Dominicana y los bancos comerciales actualmente operantes en el país.

9.- Balanza de Pagos:

Sistema de cuentas mediante el cual se registran todas las transacciones de bienes y servicios, donaciones y movimiento de capitales del país con el resto del mundo durante un período de tiempo determinado.

10.- Balanza Comercial:

Registro de las exportaciones e importaciones del país con el resto del mundo durante un período de tiempo determinado.

11.- Balanza Cambiaria:

Sistema de cuentas mediante el cual se registran todas las transacciones monetarias del país con el resto del mundo en divisas y a través del sistema bancario, durante un período de tiempo determinado.

12.- Producto Bruto Interno:

Valor de la producción, libre de duplicaciones, realizada en el territorio de un país durante un período de tiempo determinado.

13.- MCCA:

Mercado Común Centroamericano, constituido por Guatemala, Honduras, El Salvador, Nicaragua y Costa Rica.

14.- ALALC:

Asociación Latinoamericana de Libre Comercio, constituida por Argentina, Bolivia, Brasil, Colombia, Chile, Ecuador, México, Paraguay, Perú, Uruguay y Venezuela.

15.- CEE:

Comunidad Económica Europea, constituida por la República Federal Alemana, Italia, Francia, Bélgica, Holanda y Luxemburgo.

16.- AELC:

Asociación Europea de Libre Comercio, constituida por Dinamarca, Noruega, Suecia, Portugal, Austria, Suiza y Gran Bretaña.

II.- ESTADISTICAS BANCARIAS Y MONETARIAS

II.- SECCION "A"
ESTADISTICAS DEL BANCO CENTRAL

Balance Mensual

Estado Condensado (Activo - Pasivo)

Reserva Monetaria

Oro

**Composición de la emisión de
billetes del Banco Central**

**Composición de la emisión de
moneda metálica**

Activos y Pasivos Internacionales

Cámara de Compensación

BANCO CENTRAL DE LA REPUBLICA DOMINICANA

BALANCE GENERAL
AL 30 DE ABRIL DE 1974
(VALORES EN RD\$)

A C T I V O

RESERVA MONETARIA

Oro	3,619,059.49	
Divisas:		
Dólares de los Estados Unidos y Otras Monedas Extranjeras	2,657,135.39	
Depósitos en Bancos del Exterior	42,947,027.83	
Otros Valores en Divisas	672,988.55	
Inversiones en Valores:		
Bonos de Instituciones Internacionales	1,750,000.00	
Otras Inversiones	18,908,949.66	
Aportes en Oro y Divisas en Instituciones Internacionales	16,434,102.19	
	<u>86,989,263.11</u>	
Deducción por Obligaciones en Oro o Divisas	34,522,370.62	52,466,892.49
Activos Internacionales Afectos a Obligaciones en Oro o Divisas		34,522,370.62
Moneda Metálica en Caja		1,099,127.63
Adelantos y Redescuentos		55,499,313.04
Inversiones en Títulos de Crédito		173,563,064.87
Acciones de Bancos del Estado		32,016,000.00
Inversiones del Fondo de Regulación de Valores		9,594,096.39
Aportes en Moneda Nacional en Instituciones Internacionales		56,292,866.62
Edificio del Banco		1,069,433.30
Muebles y Enseres		519,977.01
Otras Cuentas del Debe		<u>75,960,968.20</u>
		<u>492,604,110.17</u>

P A S I V O

EMISION MONETARIA

Billetes Emitidos	137,126,730.00	
Moneda Fraccionaria de Papel Emitida	22,569.95	
Depósitos a la Vista en Moneda Nacional	110,290,134.69	
	<u>247,439,434.64</u>	
Cuentas Especiales en Moneda Nacional	35,803,039.42	
Depósitos Especiales en Moneda Nacional	77,626.46	
Obligaciones en Moneda Extranjera	71,364,987.00	
Obligaciones en Moneda Nacional	78,147,287.68	
Otras Cuentas del Haber	<u>22,723,374.05</u>	455,555,749.25

CAPITAL Y RESERVAS

Capital	700,000.00	
Reserva para Contingencia Desarrollo Económico (FIDE)	300,000.00	
Reserva para Ampliación de Capital	3,798,984.51	
Reserva General	27,965,894.28	
Reserva del Fondo de Regulación de Valores	<u>4,283,482.13</u>	
		<u>37,048,360.92</u>
		<u>492,604,110.17</u>

BANCO CENTRAL DE LA REPUBLICA DOMINICANA

BALANCE GENERAL
AL 31 DE MAYO DE 1974
(VALORES EN RD\$)

A C T I V O

RESERVA MONETARIA

Oro	3,619,059.49	
Divisas:		
Dólares de los Estados Unidos y Otras Monedas Extranjeras	3,032,557.66	
Depósitos en Bancos del Exterior	57,528,052.89	
Otros Valores en Divisas	694,281.20	
Inversiones en Valores:		
Bonos de Instituciones Internacionales	1,750,000.00	
Otras Inversiones	25,632,383.91	
Aportes en Oro y Divisas en Instituciones Internacionales	<u>16,494,102.19</u>	
	108,690,437.34	
Deducción por Obligaciones en Oro o Divisas	<u>32,112,565.19</u>	76,577,872.15
Activos Internacionales Afectos a Obligaciones en Oro o Divisas		32,112,565.19
Moneda Metálica en Caja		1,101,103.27
Adelantos y Redescuentos		56,645,477.58
Inversiones en Títulos de Crédito		173,598,126.87
Acciones de Bancos del Estado		32,016,000.00
Inversiones del Fondo de Regulación de Valores		9,594,096.39
Aportes en Moneda Nacional en Instituciones Internacionales		56,292,866.62
Edificio del Banco		1,089,878.51
Muebles y Enseres		524,830.23
Otras Cuentas del Debe		<u>78,778,503.68</u>
		<u>518,331,320.49</u>

P A S I V O

EMISION MONETARIA

Billetes Emitidos	145,786,346.00	
Moneda Fraccionaria de Papel Emitida	22,569.95	
Depósitos a la Vista en Moneda Nacional	<u>121,289,052.53</u>	
	267,097,968.48	
Cuentas Especiales en Moneda Nacional	47,721,277.71	
Depósitos Especiales en Moneda Nacional	77,626.46	
Obligaciones en Moneda Extranjera	68,364,987.00	
Obligaciones en Moneda Nacional	78,089,598.23	
Otras Cuentas del Haber	<u>19,848,737.88</u>	481,200,195.76

CAPITAL Y RESERVAS

Capital	700,000.00	
Reserva para Contingencia Desarrollo Económico (FIDE)	300,000.00	
Reserva para Ampliación de Capital	3,799,048.22	
Reserva General	28,048,594.38	
Reserva del Fondo de Regulación de Valores	<u>4,283,482.13</u>	37,131,124.73
		<u>518,331,320.49</u>

BANCO CENTRAL DE LA REPUBLICA DOMINICANA
BALANCE GENERAL
AL 30 DE JUNIO DE 1974
(VALORES EN RD\$)

A C T I V O

RESERVA MONETARIA

Oro	3,619,059.49	
Divisas:		
Dólares de los Estados Unidos y Otras Monedas Extranjeras	2,834,926.69	
Depósitos en Bancos del Exterior	89,904,165.00	
Otros Valores en Divisas	809,085.32	
Inversiones en Valores:		
Bonos de Instituciones Internacionales	1,750,000.00	
Otras Inversiones	24,008,811.50	
Aportes en Oro y Divisas en Instituciones Internacionales	<u>16,767,052.92</u>	
	139,693,100.92	
	<u>27,570,899.69</u>	112,122,201.23
Deducción por Obligaciones en Oro o Divisas		27,570,899.69
Activos Internacionales afectos a Obligaciones en Oro o Divisas		423,737.31
Moneda Metálica en Caja		56,346,495.53
Adelantos y Redescuentos		173,684,769.87
Inversiones en Títulos de Crédito		32,016,000.00
Acciones de Bancos del Estado		9,594,096.39
Inversiones del Fondo de Regulación de Valores		56,625,817.35
Aportes en Moneda Nacional en Instituciones Internacionales		1,087,265.39
Edificio del Banco		541,924.32
Muebles y Enseres		<u>82,038,266.57</u>
Otras Cuentas del Debe		<u>552,051,473.65</u>

P A S I V O

EMISION MONETARIA

Billetes Emitidos	144,012,685.00	
Moneda Fraccionaria de Papel Emitida	22,569.95	
Depósitos a la Vista en Moneda Nacional	<u>170,299,981.09</u>	
	314,335,236.04	
Cuentas Especiales en Moneda Nacional	38,240,287.09	
Depósitos Especiales en Moneda Nacional	77,626.46	
Obligaciones en Moneda Extranjera	63,198,321.00	
Obligaciones en Moneda Nacional	78,049,974.83	
Otras Cuentas del Haber	<u>20,551,639.16</u>	514,453,084.58

CAPITAL Y RESERVAS

Capital	700,000.00	
Reserva para Contingencia Desarrollo Económico (FIDE)	300,000.00	
Reserva para Ampliación de Capital	3,798,148.22	
Reserva General	28,516,758.72	
Reserva del Fondo de Regulación de Valores	<u>4,283,482.13</u>	37,598,389.07
		<u>552,051,473.65</u>

BALANCE CONDENSADO DEL BANCO CENTRAL
ACTIVO

(En millones de RD\$)

SALDOS AL FIN DE:	RESERVA MONETARIA	ACTIVOS IN- TERNACIONA- LES AFECTOS A OBLIGACIONES EN ORO O DIVIDAS	EFFECTOS EN MONEDA EX- TRANJERA	ADELANTOS Y REDES-CUENTOS A OTROS BANCOS	INVER- SIONES EN TI- TULOS DE CRE- DITO	ACCIO- NES DE BANCOS DEL ESTADO	INVERSI- ONES DEL FONDO DE REGULA- CION DE VALORES	APORTES EN INS- TITUCIO- NES IN- TERNACIONALES *	OTROS ACTIVOS	TOTAL
1969	28.3	21.5	-	46.7	98.5	32.0	9.3	32.7	25.1	294.1
1970	23.2	21.7	-	45.5	113.9	32.0	9.7	40.9	32.0	318.9
1971	34.3	34.5	-	40.7	130.5	32.0	9.7	41.9	35.8	359.4
1972	45.4	23.3	-	40.9	142.1	32.0	9.7	47.7	47.5	388.6
1973	63.2	27.6	-	48.8	154.7	32.0	11.6	55.2	75.5	468.6
1 9 7 1										
3ro. Trimestre	25.2	11.9	-	35.7	124.9	32.0	9.7	41.3	34.7	315.4
4to. "	34.3	34.5	-	40.7	130.5	32.0	9.7	41.9	35.8	359.4
1 9 7 2										
1ro. Trimestre	21.7	18.5	-	44.8	132.3	32.0	9.7	41.9	38.3	339.2
2do. "	30.8	14.7	-	51.2	135.4	32.0	9.7	41.9	40.3	356.0
3ro. "	34.0	18.1	-	45.1	137.1	32.0	11.2	45.0	43.9	366.4
4to. "	45.4	23.3	-	40.9	142.1	32.0	9.7	47.7	47.5	388.6
1 9 7 3										
1ro. Trimestre	30.7	22.1	-	33.7	144.0	32.0	9.7	47.7	52.4	372.3
2do. "	32.9	21.1	-	37.9	148.9	32.0	11.8	48.7	61.5	394.8
3ro. "	28.6	30.4	-	41.0	147.5	32.0	9.6	48.7	68.3	406.1
4to. "	63.2	27.6	-	48.8	154.7	32.0	11.6	55.2	75.5	468.6
1 9 7 4										
1ro. Trimestre	25.6	44.0	-	51.1	155.7	32.0	13.4	56.3	76.7	454.8
2do. "	112.1	27.6	-	56.4	173.7	32.0	9.6	56.6	84.1	552.1
1 9 7 3										
Junio	32.9	21.1	-	37.9	148.9	32.0	11.8	48.7	61.5	394.8
Julio	23.4	29.7	-	37.6	149.5	32.0	9.6	48.7	65.5	396.0
Agosto	23.7	30.1	-	37.9	151.4	32.0	9.6	48.7	67.4	400.8
Septiembre	28.6	30.4	-	41.0	147.5	32.0	9.6	48.7	68.3	406.1
Octubre	25.5	35.6	-	41.1	148.3	32.0	9.6	48.7	69.4	410.2
Noviembre	25.6	37.1	-	41.7	150.3	32.0	16.5	48.7	73.6	425.5
Diciembre	63.2	27.6	-	48.8	154.7	32.0	11.6	55.2	75.5	468.6
1 9 7 4										
Enero	28.3	33.5	-	49.1	153.7	32.0	13.4	55.2	75.9	441.1
Febrero	25.6	54.0	-	49.3	155.7	32.0	13.4	56.3	75.6	461.9
Marzo	25.6	44.0	-	51.1	155.7	32.0	13.4	56.3	76.7	454.8
Abril	52.5	34.5	-	55.5	173.6	32.0	9.6	56.3	78.6	492.6
Mayo	76.6	32.1	-	56.6	173.6	32.0	9.6	56.3	81.5	518.3
Junio	112.1	27.6	-	56.4	173.7	32.0	9.6	56.6	84.1	552.1
1975										
ENERO	73.3	46.5	-	90.0	196.0	32.0	27.4	56.7	116.1	632.0
FEBRERO	61.1	50.5	-	90.5	197.8	32.0	24.9	56.7	117.4	630.9
MARZO	66.2	49.3	-	93.7	201.0	32.0	18.9	56.7	119.0	636.2

* Fondo Monetario Internacional, Banco Internacional de Reconstrucción y Fomento, Banco Interamericano de Desarrollo, Asociación Internacional de Fomento y Corporación Financiera Internacional.

BALANCE CONDENSADO DEL BANCO CENTRAL

PASIVO
(Primera parte)

(En millones de RDS)

SALDOS AL FIN DE:	EMISION MONETARIA			CUENTAS ESPECIALES EN MONEDA NACIONAL	DEPOSITOS POR IMPOR- TACIONES (LEY 448)	SUB-TOTAL
	BILLETES EMITIDOS	DEPOSITOS A LA VISTA EN MONEDA NACIONAL	TOTAL			
1969	88.0	71.9	159.9	38.8	1.3	200.0
1970	96.5	73.7	170.2	35.5	0.1	205.8
1971	97.2	94.0	191.2	35.5	0.1	226.8
1972	114.2	91.9	206.1	31.2	0.1	237.4
1973	141.6	120.2	261.8	37.3	0.1	299.2
1 9 7 1						
3er. Trim.	82.3	74.9	157.2	47.0	0.1	204.3
4to. "	97.2	94.0	191.2	35.5	0.1	226.8
1 9 7 2						
1ro. Trim.	91.1	80.3	171.4	45.7	0.1	217.2
2do. "	95.9	89.3	185.2	51.9	0.1	237.2
3ro. "	94.6	85.1	179.7	49.9	0.1	229.7
4to. "	114.2	91.9	206.1	31.2	0.1	237.4
1 9 7 3						
1ro. Trim.	108.7	92.2	200.9	23.8	0.1	224.8
2do. "	116.1	101.2	217.3	32.8	0.1	250.2
3ro. "	115.1	104.8	219.9	33.2	0.1	253.2
4to. "	141.6	120.2	261.8	37.3	0.1	299.2
1 9 7 4						
1ro. Trim.	134.2	82.3	216.5	32.9	0.1	249.5
2do. "	144.0	170.3	314.3	38.2	0.1	352.6
1 9 7 3						
Junio	116.1	101.2	217.3	32.8	0.1	250.2
Julio	116.9	102.1	219.0	26.7	0.1	245.8
Agosto	116.5	105.1	221.6	28.4	0.1	250.1
Septiembre	115.1	104.8	219.9	33.2	0.1	253.2
Octubre	113.4	106.0	219.4	31.9	0.1	251.4
Noviembre	119.0	105.1	224.1	35.6	0.1	259.8
Diciembre	141.6	120.2	261.8	37.3	0.1	299.2
1 9 7 4						
Enero	126.9	98.0	224.9	38.0	0.1	263.0
Febrero	132.1	87.1	219.2	33.3	0.1	252.6
Marzo	134.2	82.3	216.5	32.9	0.1	249.5
Abril	137.1	110.3	247.4	34.8	0.1	282.3
Mayo	145.8	121.3	267.1	47.7	0.1	314.9
Junio	144.0	170.3	314.3	38.2	0.1	352.6

EMISION MONETARIA DEL BANCO CENTRAL.
(Anual)

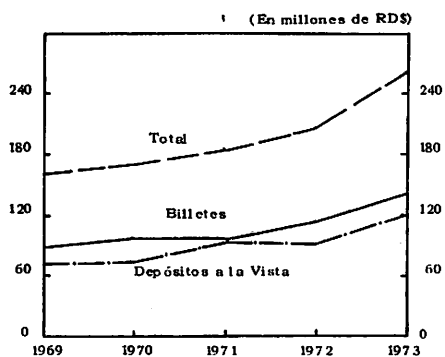

EMISION MONETARIA DEL BANCO CENTRAL
(Mensual)

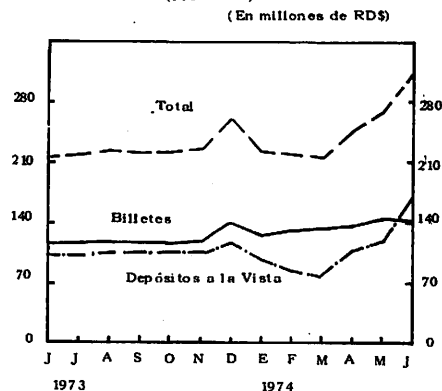

1972

- 21 -

Enero	1538	149.1	302.3	66.6	0.1	369.0
Febrero	151.5	1508	302.1	50.6	0.1	352.8
Marzo	156.3	1458	336.2	49.8	0.1	386.1

BALANCE CONDENSADO DEL BANCO CENTRAL

PASIVO (Conclusión)

(En millones de RD\$)

OBLIGACIONES EN MONEDA NACIONAL A FAVOR DE INSTITUCIONES INTERNACIONALES *	OBLIGACIONES EN MONEDA EXTRANJERA	RESERVA DEL FONDO DE REGULACION DE VALORES	FONDO DE INVERSIONES PARA EL DESARROLLO ECONOMICO (FIDE)	CAPITAL	RESERVA GENERAL	RESERVA PARA AMPLIACION DE CAPITAL	OTROS PASIVOS	TOTAL
34.6	36.0	2.6	0.3	0.7	13.6	2.2	4.1	294.1
47.7	37.2	2.6	0.3	0.7	20.8	2.7	1.1	318.9
52.6	47.0	3.3	0.3	0.7	24.1	3.0	1.6	359.4
62.9	41.3	3.9	0.3	0.7	25.0	3.5	13.6	388.6
76.9	45.2	4.3	0.3	0.7	28.0	3.8	10.2	468.6
52.5	26.5	3.3	0.3	0.7	23.4	2.8	1.6	315.4
52.6	47.0	3.3	0.3	0.7	24.1	3.0	1.6	359.4
57.2	31.0	3.6	0.3	0.7	24.7	3.1	1.4	339.2
57.8	26.0	3.6	0.3	0.7	25.5	3.1	1.8	356.0
60.8	32.5	3.6	0.3	0.7	24.6	3.2	11.0	366.4
62.9	41.3	3.9	0.3	0.7	25.0	3.5	13.6	388.6
62.7	39.4	3.9	0.3	0.7	27.3	3.6	9.6	372.3
63.5	36.6	3.9	0.3	0.7	27.8	3.6	8.0	394.6
62.6	45.8	3.9	0.3	0.7	28.2	3.6	7.8	406.1
76.9	45.2	4.3	0.3	0.7	28.0	3.8	10.2	468.6
78.2	81.3	4.3	0.3	0.7	28.0	3.8	8.7	454.8
78.1	63.2	4.3	0.3	0.7	28.5	3.8	20.6	552.1
62.6	37.2	3.9	0.3	0.7	27.7	3.6	4.6	377.0
63.5	36.6	3.9	0.3	0.7	27.8	3.6	8.0	394.6
63.5	42.6	3.9	0.3	0.7	27.9	3.6	7.7	396.0
62.6	41.6	3.9	0.3	0.7	28.1	3.6	9.9	400.8
62.6	50.8	3.9	0.3	0.7	28.3	3.7	8.5	410.2
68.9	51.0	3.9	0.3	0.7	28.0	3.8	9.1	425.5
76.9	45.2	4.3	0.3	0.7	28.0	3.8	10.2	468.6
76.9	55.2	4.3	0.3	0.7	28.0	3.8	8.9	441.1
78.2	86.2	4.3	0.3	0.7	28.0	3.8	7.8	461.9
78.2	81.3	4.3	0.3	0.7	28.0	3.8	8.7	454.8
78.1	71.4	4.3	0.3	0.7	28.0	3.8	22.7	492.6
78.1	68.4	4.3	0.3	0.7	28.0	3.8	19.8	518.3
78.1	63.2	4.3	0.3	0.7	28.5	3.8	20.6	552.1
1975								
79.1	117.4	4.7	0.3	0.7	30.7	3.8	20.2	639.0
79.0	121.7	4.7	0.3	0.7	31.0	3.8	20.7	630.9
84.6	120.9	4.7	0.3	0.7	31.4	3.8	37.6	636.7

* Fondo Monetario Internacional, Banco Internacional de Reconstrucción y Fomento, Banco Interamericano de Desarrollo y Asociación Internacional de Fomento.

BANCO CENTRAL
RESERVA MONETARIA

(En millones de RD\$)

SALDOS AL FIN DE:	ACTIVOS INTERNACIONALES						DEDUCCION POR OBLIGA CIONES EN ORO O DIVISAS *	TOTAL RESERVA MONETARIA
	ORO	DIVISAS	INVERSIONES EN VALORES	POSICION CREDITI- CIA EN EL FONDO MONETARIO INTERNACIONAL	APORTES EN ORO Y DIVISAS EN INSTITUCIONES INTERNACIONALES	TOTAL		
1969	3.0	36.1	0.7	8.0	2.0	49.8	21.5	28.3
1970	3.0	27.8	1.3	10.8	2.0	44.9	21.7	23.2
1971	3.0	51.5	1.3	10.8	2.2	68.8	34.5	34.3
1972	3.3	49.9	1.3	11.7	2.5	68.7	23.3	45.4
1973	3.6	69.9	1.3	13.0	3.0	90.8	27.6	63.2
1971								
3ro. Trim.	3.0	19.8	1.3	10.8	2.2	37.1	11.9	25.2
4to. "	3.0	51.5	1.3	10.8	2.2	68.8	34.5	34.3
1972								
1ro. Trim.	3.0	22.9	1.3	10.8	2.2	40.2	18.5	21.7
2do. "	3.3	27.0	1.3	11.7	2.2	45.5	14.7	30.8
3ro. "	3.3	33.3	1.3	11.7	2.5	52.1	18.1	34.0
4to. "	3.3	49.9	1.3	11.7	2.5	68.7	23.3	45.4
1973								
1ro. Trim.	3.3	34.0	1.3	11.7	2.5	52.8	22.1	30.7
2do. "	3.3	34.7	1.3	11.7	3.0	54.0	21.1	32.9
3ro. "	3.3	39.6	1.3	11.7	3.0	58.9	30.3	28.6
4to. "	3.6	69.9	1.3	13.0	3.0	90.8	27.6	63.2
1974								
1ro. Trim.	3.6	47.8	1.8	13.0	3.4	69.6	44.0	25.6
2do. "	3.6	117.5	1.8	13.0	3.8	139.7	27.6	112.1
1973								
Junio	3.3	34.7	1.3	11.7	3.0	54.0	21.1	32.9
Julio	3.3	33.8	1.3	11.7	3.0	53.1	29.7	23.4
Agosto	3.3	34.5	1.3	11.7	3.0	53.8	30.1	23.7
Septiembre	3.3	39.6	1.3	11.7	3.0	58.9	30.3	28.6
Octubre	3.3	41.8	1.3	11.7	3.0	61.1	35.6	25.5
Noviembre	3.3	43.4	1.3	11.7	3.0	62.7	37.1	25.6
Diciembre	3.6	69.9	1.3	13.0	3.0	90.8	27.6	63.2
1974								
Enero	3.6	40.9	1.3	13.0	3.0	61.8	33.5	28.3
Febrero	3.6	58.3	1.3	13.0	3.4	79.6	54.0	25.6
Marzo	3.6	47.8	1.8	13.0	3.4	69.6	44.0	25.6
Abril	3.6	65.2	1.8	13.0	3.4	87.0	34.5	52.5
Mayo	3.6	86.9	1.8	13.0	3.4	108.7	32.1	76.6
Junio	3.6	117.5	1.8	13.0	3.8	139.7	27.6	112.1

* Según el Art. 45 de la Ley Orgánica del Banco Central No. 6142, de fecha 29 de Diciembre de 1962.

1975

Enero	3.6	97.1	2.3	13.0	3.8	119.8	46.5	73.3
Febrero	3.6	88.9	2.3	13.0	3.8	111.6	50.5	61.1
Marzo	3.6	92.7	2.3	13.0	3.8	115.4	49.3	66.1

BANCO CENTRAL
ORO

SALDOS AL FIN DE:	EN EL PAIS		EN EL EXTRANJERO *		T O T A L	
	CANTIDAD ONZAS TROY	VALOR RD\$	CANTIDAD ONZAS TROY	VALOR RD\$	CANTIDAD ONZAS TROY	VALOR RD\$
1969	-	-	85,714.612	3,000,011	85,714.612	3,000,011
1970	-	-	85,714.612	3,000,011	85,714.612	3,000,011
1971	-	-	85,714.612	3,000,011	85,714.612	3,000,011
1972	-	-	85,714.612	3,257,155	85,714.612	3,257,155
1973	-	-	85,714.612	3,619,059	85,714.612	3,619,059
1 9 7 1						
3ro. Trim.	-	-	85,714.612	3,000,011	85,714.612	3,000,011
4to. "	-	-	85,714.612	3,000,011	85,714.612	3,000,011
1 9 7 2						
1ro. Trim.	-	-	85,714.612	3,000,011	85,714.612	3,000,011
2do. "	-	-	85,714.612	3,257,155	85,714.612	3,257,155
3ro. "	-	-	85,714.612	3,257,155	85,714.612	3,257,155
4to. "	-	-	85,714.612	3,257,155	85,714.612	3,257,155
1 9 7 3						
1ro. Trim.	-	-	85,714.612	3,257,155	85,714.612	3,257,155
2do. "	-	-	85,714.612	3,257,155	85,714.612	3,257,155
3ro. "	-	-	85,714.612	3,257,155	85,714.612	3,257,155
4to. "	-	-	85,714.612	3,619,059	85,714.612	3,619,059
1 9 7 4						
1ro. Trim.	-	-	85,714.612	3,619,059	85,714.612	3,619,059
2do. "	-	-	85,714.612	3,619,059	85,714.612	3,619,059
1 9 7 3						
Junio	-	-	85,714.612	3,257,155	85,714.612	3,257,155
Julio	-	-	85,714.612	3,257,155	85,714.612	3,257,155
Agosto	-	-	85,714.612	3,257,155	85,714.612	3,257,155
Septiembre	-	-	85,714.612	3,257,155	85,714.612	3,257,155
Octubre	-	-	85,714.612	3,257,155	85,714.612	3,257,155
Noviembre	-	-	85,714.612	3,257,155	85,714.612	3,257,155
Diciembre	-	-	85,714.612	3,619,059	85,714.612	3,619,059
1 9 7 4						
Enero	-	-	85,714.612	3,619,059	85,714.612	3,619,059
Febrero	-	-	85,714.612	3,619,059	85,714.612	3,619,059
Marzo	-	-	85,714.612	3,619,059	85,714.612	3,619,059
Abril	-	-	85,714.612	3,619,059	85,714.612	3,619,059
Mayo	-	-	85,714.612	3,619,059	85,714.612	3,619,059
Junio	-	-	85,714.612	3,619,059	85,714.612	3,619,059

* En custodia en el Federal Bank of New York.

1975						
ENERO	-	-	85,714.612	3,619,059	85,714.612	3,619,059
FEBRERO	-	-	85,714.612	3,619,059	85,714.612	3,619,059
MARZO	-	-	85,714.612	3,619,059	85,714.612	3,619,059

COMPOSICION DE LA EMISION DE BILLETES Y MONEDAS
BILLETES DEL BANCO CENTRAL

(En millones de RD\$)

SALDOS AL FIN DE:	TOTAL DE BILLETES EMITIDOS	D E N O M I N A C I O N E S										EN CAJA EN LOS BANCOS COMER- CIALES	EN EL PUBLICO
		DE 50 CTS. 25 " " " " " "	DE RD\$ 1	DE RD\$ 5	DE RD\$ 10	DE RD\$ 20	DE RD\$ 50	DE RD\$ 100	DE RD\$ 500	DE RD\$ 1000			
1969	88.0	0.0	9.3	12.5	29.1	19.1	2.7	14.4	0.1	0.8	21.4	66.6	
1970	96.5	0.0	10.0	12.7	30.8	19.9	4.0	17.9	0.1	1.1	20.6	75.9	
1971	97.2	0.0	9.8	12.3	32.0	19.4	3.7	18.6	0.1	1.3	19.3	77.9	
1972	114.2	0.0	11.0	13.6	36.7	22.1	4.0	24.3	0.2	2.3	21.4	92.8	
1973	141.6	0.0	12.4	16.3	45.3	28.5	5.7	27.8	1.3	4.3	31.6	110.0	
1 9 7 1													
3ro. Trim.	82.3	0.0	8.2	9.7	25.7	16.5	3.4	17.6	0.1	1.1	19.3	63.0	
4to. "	97.2	0.0	9.8	12.3	32.0	19.4	3.7	18.6	0.1	1.3	19.3	77.9	
1 9 7 2													
1ro. Trim.	91.1	0.0	9.4	11.0	28.6	18.2	3.4	19.1	0.1	1.3	15.7	75.4	
2do. "	95.9	0.0	9.1	11.0	31.0	19.2	3.5	20.1	0.2	1.8	17.5	78.4	
3ro. "	94.6	0.0	9.0	10.7	29.3	18.7	3.5	21.5	0.1	1.8	17.1	77.5	
4to. "	114.2	0.0	11.0	13.6	36.7	22.1	4.0	24.3	0.2	2.3	21.4	92.8	
1 9 7 3													
1ro. Trim.	108.7	0.0	10.0	11.7	33.0	21.6	4.0	25.5	0.3	2.6	20.5	88.2	
2do. "	116.1	0.0	10.0	12.3	35.9	23.6	5.1	26.1	0.3	2.8	23.9	92.2	
3ro. "	115.1	0.0	10.2	12.0	33.8	22.0	6.7	26.4	1.1	2.9	26.7	88.4	
4to. "	141.6	0.0	12.4	16.3	45.3	28.5	5.7	27.8	1.3	4.3	31.6	110.0	
1 9 7 4													
1ro. Trim.	134.2	0.0	11.4	14.3	38.9	27.4	5.8	30.1	1.7	4.6	27.2	107.0	
2do. "	144.0	0.0	11.8	14.7	42.8	30.6	6.4	31.6	1.7	4.4	27.7	116.3	
1 9 7 3													
Junio	116.1	0.0	10.0	12.3	35.9	23.6	5.1	26.1	0.3	2.8	23.9	92.2	
Julio	116.8	0.0	10.0	11.9	35.2	23.8	5.9	26.4	0.8	2.8	28.8	88.0	
Agosto	116.6	0.0	10.2	11.9	34.3	23.4	6.6	26.3	1.0	2.9	28.7	87.9	
Septiembre	115.1	0.0	10.2	12.0	33.8	22.0	6.7	26.4	1.1	2.9	26.7	88.4	
Octubre	113.4	0.0	10.1	11.8	33.4	21.9	5.7	26.5	1.1	2.9	27.8	85.6	
Noviembre	119.0	0.0	10.5	13.0	35.9	23.4	5.3	25.9	1.2	3.8	24.0	95.0	
Diciembre	141.6	0.0	12.4	16.3	45.3	28.5	5.7	27.8	1.3	4.3	31.6	110.0	
1 9 7 4													
Enero	126.9	0.0	11.5	13.7	37.6	25.6	5.5	27.6	1.2	4.2	27.7	99.2	
Febrero	132.1	0.0	11.6	14.2	39.2	27.0	5.7	28.6	1.4	4.4	28.5	103.6	
Marzo	134.2	0.0	11.4	14.3	38.9	27.4	5.8	30.1	1.7	4.6	27.2	107.0	
Abril	137.1	0.0	11.5	14.5	40.0	28.8	6.0	30.2	1.6	4.5	29.1	108.0	
Mayo	145.8	0.0	12.0	15.2	43.9	31.0	6.2	31.2	1.7	4.6	30.0	115.8	
Junio	144.0	0.0	11.8	14.7	42.8	30.6	6.4	31.6	1.7	4.4	27.7	116.3	
1975													
Enero	153.8	0.0	12.1	14.9	41.0	33.0	7.2	37.6	2.0	6.0	31.5	122.3	
Febrero	151.5	0.0	12.1	14.7	40.0	32.0	7.1	37.6	1.9	6.1	29.7	121.8	
Marzo	156.3	0.0	12.5	15.1	41.4	32.8	7.2	38.7	2.1	6.5	35.1	121.2	

COMPOSICION DE LA EMISION DE BILLETES Y MONEDAS
MONEDA METALICA

(En millones de RD\$)

SALDOS AL FIN DE:	TOTAL DE MONEDA METALICA EMITIDA *	DE ORO		CUPRONIQUEL Y DE PLATA			DE NIQUEL	DE COBRE	EN CAJA	EN EL PUBLICO
		DE RD\$ 30	DE RD\$ 1	DE 50 CTS.	DE 25 CTS.	DE 10 CTS.	DE 5 CTS.	DE 1 CTS.		
1969	7.6	1.0	0.1	1.3	1.9	2.0	0.7	0.6	1.8	5.8
1970	7.5	1.0	0.1	1.3	1.9	1.9	0.7	0.6	1.2	6.3
1971	8.0	1.0	0.1	1.4	2.0	2.0	0.7	0.8	1.4	6.6
1972	8.6	1.0	0.1	1.6	2.2	2.2	0.8	0.7	1.5	7.1
1973	9.2	1.0	0.1	1.7	2.4	2.4	0.9	0.7	1.6	7.6
1971										
3ro. Trim.	7.7	1.0	0.1	1.4	1.9	1.9	0.8	0.6	1.7	6.0
4to. "	8.0	1.0	0.1	1.4	2.0	2.0	0.8	0.7	1.4	6.6
1972										
1ro. Trim.	8.0	1.0	0.1	1.4	2.0	2.0	0.8	0.7	1.5	6.5
2do. "	8.1	1.0	0.1	1.4	2.0	2.1	0.8	0.7	1.6	6.5
3ro. "	8.1	1.0	0.1	1.4	2.0	2.1	0.8	0.7	1.5	6.6
4to. "	8.6	1.0	0.1	1.6	2.2	2.2	0.8	0.7	1.5	7.1
1973										
1ro. Trim.	8.6	1.0	0.1	1.6	2.2	2.2	0.8	0.7	1.7	6.9
2do. "	8.6	1.0	0.1	1.6	2.2	2.2	0.8	0.7	1.6	7.0
3ro. "	8.7	1.0	0.1	1.6	2.2	2.2	0.9	0.7	1.7	7.0
4to. "	9.2	1.0	0.1	1.7	2.4	2.4	0.9	0.7	1.6	7.6
1974										
1ro. Trim.	9.7	1.3	0.2	1.7	2.4	2.5	0.9	0.7	1.8	7.9
2do. "	9.8	1.8	0.2	1.7	2.2	2.3	0.9	0.7	1.4	8.4
1973										
Junio	8.6	1.0	0.1	1.6	2.2	2.2	0.8	0.7	1.6	7.0
Julio	8.7	1.0	0.1	1.6	2.2	2.2	0.9	0.7	1.7	7.0
Agosto	8.7	1.0	0.1	1.6	2.2	2.2	0.9	0.7	1.7	7.0
Septiembre	8.7	1.0	0.1	1.6	2.2	2.2	0.9	0.7	1.7	7.0
Octubre	8.8	1.0	0.1	1.6	2.3	2.2	0.9	0.7	1.8	7.0
Noviembre	9.0	1.0	0.1	1.6	2.3	2.4	0.9	0.7	1.7	7.3
Diciembre	9.2	1.0	0.1	1.7	2.4	2.4	0.9	0.7	1.6	7.6
1974										
Enero	9.5	1.2	0.1	1.7	2.4	2.5	0.9	0.7	1.9	7.6
Febrero	9.5	1.2	0.1	1.7	2.4	2.5	0.9	0.7	1.9	7.6
Marzo	9.7	1.3	0.2	1.7	2.4	2.5	0.9	0.7	1.8	7.9
Abril	9.7	1.3	0.2	1.7	2.4	2.5	0.9	0.7	2.0	7.7
Mayo	9.9	1.4	0.2	1.7	2.4	2.6	0.9	0.7	1.7	8.2
Junio	9.8	1.8	0.2	1.7	2.2	2.3	0.9	0.7	1.4	8.4

* Excluye monedas retiradas de circulación por ventas.

1975

ENERO	10.8	1.8	0.2	1.8	2.6	2.7	1.0	0.7	1.5	9.3
FEBRERO	10.8	1.8	0.2	1.8	2.6	2.7	1.0	0.7	1.5	9.3
MARZO	10.8	1.8	0.2	1.8	2.6	2.7	1.0	0.7	1.6	9.2

ACTIVOS Y PASIVOS INTERNACIONALES DEL BANCO CENTRAL

(En millones de RD\$)

SALDOS AL FIN DE:	ACTIVOS INTERNACIONALES								PASIVOS INTER.		
	ORO	MONEDA EXTRAN- JERA EN CAJA	DEPOSI- TOS EN EL EX- TERIOR	INVERSIONES EN VALORES	SUB- TOTAL	APORTES EN INSTITU- CIONES INTERNACIONA- LES EN ORO Y DIVISAS		TOTAL	F.M.I.	OTROS	TOTAL
						F.M.I.	OTROS				
1969	3.0	0.3	35.8	0.7	39.8	8.0	2.0	49.8	22.6	13.4	36.0
1970	3.0	0.5	27.3	1.3	32.1	10.8	2.0	44.9	17.3	19.9	37.2
1971	3.0	3.1	48.4	1.3	55.8	10.8	2.2	68.8	21.5	25.5	47.0
1972	3.3	1.3	48.6	1.3	58.5	11.7	2.5	68.7	15.7	25.6	41.3
1973	3.6	1.1	68.8	1.3	74.8	13.0	3.0	90.8	-	45.2	45.2
1971											
3ro. Trim.	3.0	2.6	17.2	1.3	24.1	10.8	2.2	37.1	21.5	5.0	26.5
4to. "	3.0	3.1	48.4	1.3	55.8	10.8	2.2	68.8	21.5	25.5	47.0
1972											
1ro. Trim.	3.0	1.0	21.9	1.3	27.2	10.8	2.2	40.2	15.5	15.5	31.0
2do. "	3.3	0.5	26.5	1.3	31.6	11.7	2.2	45.5	15.5	10.5	26.0
3ro. "	3.3	1.4	31.9	1.3	37.9	11.7	2.5	52.1	16.8	15.7	32.5
4to. "	3.3	1.3	48.6	1.3	58.5	11.7	2.5	68.7	15.7	25.6	41.3
1973											
1ro. Trim.	3.3	0.8	33.2	1.3	38.6	11.7	2.5	52.8	14.7	24.7	39.4
2do. "	3.3	1.3	33.4	1.3	39.3	11.7	3.0	54.0	-	36.5	36.5
3ro. "	3.3	0.9	38.7	1.3	44.2	11.7	3.0	58.9	-	45.8	45.8
4to. "	3.6	1.1	68.8	1.3	74.8	13.0	3.0	90.8	-	45.2	45.2
1974											
1ro. Trim.	3.6	2.1	45.7	1.8	53.2	13.0	3.4	69.6	-	81.4	81.4
2do. "	3.6	2.8	114.7	1.8	122.9	13.0	3.8	139.7	-	63.2	63.2
1973											
Junio	3.3	1.3	33.4	1.3	39.3	11.7	3.0	54.0	-	36.5	36.5
Julio	3.3	1.0	32.8	1.3	38.4	11.7	3.0	53.1	-	42.6	42.6
Agosto	3.3	0.8	33.7	1.3	39.1	11.7	3.0	58.9	-	41.6	41.6
Septiembre	3.3	0.9	38.7	1.3	44.2	11.7	3.0	58.9	-	45.8	45.8
Octubre	3.3	0.9	40.9	1.3	46.4	11.7	3.0	61.1	-	50.8	50.8
Noviembre	3.3	1.0	42.4	1.3	48.0	11.7	3.0	62.7	-	51.0	51.0
Diciembre	3.6	1.1	68.8	1.3	74.8	13.0	3.0	90.8	-	45.2	45.2
1974											
Enero	3.6	1.0	39.9	1.3	45.8	13.0	3.0	61.8	-	55.2	55.2
Febrero	3.6	1.2	57.1	1.3	63.2	13.0	3.4	79.6	-	86.2	86.2
Marzo	3.6	2.1	45.7	1.8	53.2	13.0	3.4	69.6	-	81.4	81.4
Abril	3.6	2.7	62.5	1.8	70.6	13.0	3.4	87.0	-	71.4	71.4
Mayo	3.6	3.0	83.9	1.8	92.3	13.0	3.4	108.7	-	68.4	68.4
Junio	3.6	2.8	114.7	1.8	122.9	13.0	3.8	139.7	-	63.2	63.2
1973	3.6	1.0	76.3	2.1	103.0	13.0	3.8	119.8	13.0	108.0	121.8
Febrero	3.6	1.0	87.9	2.3	94.8	13.0	3.8	111.6	13.0	108.0	121.8
Marzo	3.6	1.6	91.1	2.3	98.6	13.0	3.8	115.4	13.0	95.5	121.0

ACTIVOS Y PASIVOS INTERNACIONALES
(Anual)

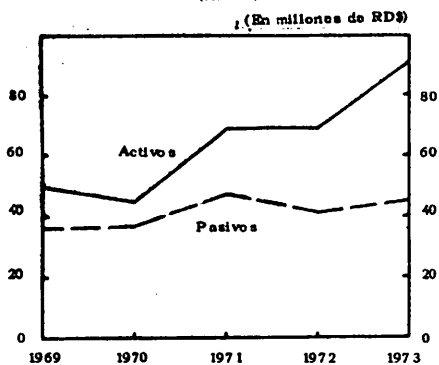

ACTIVOS Y PASIVOS INTERNACIONALES
(Men sual)

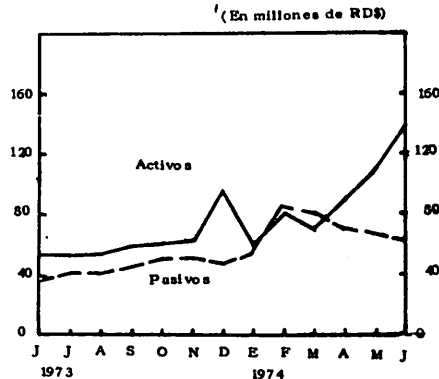

CAMARA DE COMPENSACION

AÑOS Y MESES	VALORES DE LAS COMPENSACIONES EN MILLONES DE RD\$	EFECTOS PRESENTADOS (MILES)	VALOR MEDIO POR EFECTO (EN RD\$)
1969	1,070.1	2,647	404
1970	1,297.4	3,030	428
1971	1,591.8	3,610	441
1972	2,074.8	4,657	445
1973	2,635.9	5,252	502
1 9 7 1			
3ro. Trimestre	400.4	855	468
4to. "	460.4	1,112	414
1 9 7 2			
1ro. Trimestre	473.1	1,093	433
2do. "	513.3	1,131	454
3ro. "	515.9	1,139	453
4to. "	572.5	1,294	443
1 9 7 3			
1ro. Trimestre	581.9	1,241	469
2do. "	621.2	1,271	489
3ro. "	661.6	1,280	516
4to. "	771.2	1,460	528
1 9 7 4			
1ero. Trimestre	769.7	1,271	561
2do. "	1,665.3	2,764	602
1 9 7 3			
Junio	203.1	410	495
Julio	226.5	452	501
Agosto	237.4	436	544
Septiembre	197.7	392	504
Octubre	265.5	476	551
Noviembre	254.0	450	565
Diciembre	254.7	534	477
1 9 7 4			
Enero	262.0	482	544
Febrero	238.4	411	580
Marzo	269.3	478	563
Abril	299.1	473	632
Mayo	311.8	488	639
Junio	284.7	432	659

OPERACIONES DE LA CAMARA DE
COMPENSACIONES
(Anual)

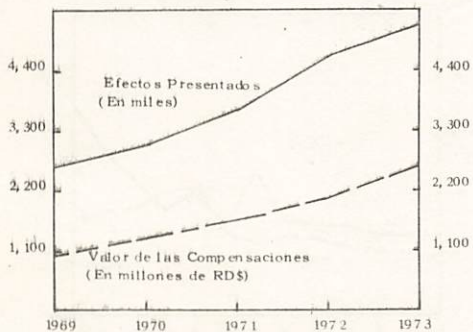

OPERACIONES EN LAS CAMARA DE
COMPENSACIONES
(Mensual)

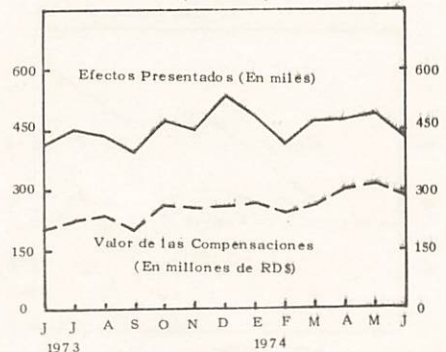

1975

Enero
Febrero
Marzo

374.7
337.1

- 28 -

547
538

685
637

II.- SECCION "B"

ESTADISTICAS DE LOS BANCOS COMERCIALES

**Balance Consolidado por Sectores
Económicos**

**Préstamos por destino (Vigentes y
evolución)**

Valores en Cartera

Obligaciones por depósitos

Activos y Pasivos Internacionales

BALANCE CONSOLIDADO DE LOS BANCOS COMERCIALES
POR SECTORES ECONOMICOS
A CTIVO
(Primera parte)

(En millones de RD\$)

SALDOS AL FIN DE	EFECTIVO EN MONEDA NACIONAL					ACTIVOS INTERNACIONALES
	EN CAJA	EN EL BANCO CENTRAL			TOTAL	
		DEPOSITOS A LA VISTA	CUENTAS ESPECIALES	SUBTOTAL		
1969	21.9	46.1	42.1	88.2	110.1	5.3
1970	21.0	57.5	37.5	95.0	116.0	7.4
1971	19.7	82.3	36.4	118.7	138.4	11.4
1972	21.9	77.3	34.9	112.2	134.1	9.2
1973	32.4	78.9	50.0	128.9	161.3	8.1
1 9 7 1						
3ro. Trimestre	20.0	58.3	49.9	108.2	128.2	5.1
4to. "	19.7	82.3	36.4	118.7	138.4	11.4
1 9 7 2						
1ro. Trimestre	16.2	68.0	47.7	115.7	131.9	6.6
2do. "	18.0	73.2	54.7	127.9	145.9	9.7
3ro. "	17.6	64.2	53.3	117.5	135.1	5.8
4to. "	21.9	77.3	34.9	112.2	134.1	9.2
1 9 7 3						
1ro. Trimestre	21.0	72.4	29.5	101.9	122.9	9.4
2do. "	24.5	80.5	34.3	114.8	139.3	14.4
3ro. "	27.4	85.8	40.6	126.4	153.8	10.0
4to. "	32.4	78.9	50.0	128.9	161.3	8.1
1 9 7 4						
1er. Trimestre	27.9	68.9	48.6	117.5	145.4	14.9
2do. "	28.7	157.2	47.7	204.9	233.6	27.2
1 9 7 3						
Junio	24.5	80.5	34.3	114.8	139.3	14.4
Julio	29.4	81.6	29.9	111.5	140.9	17.9
Agosto	29.3	86.5	34.7	121.2	150.5	10.5
Septiembre	27.4	85.8	40.6	126.4	153.8	10.0
Octubre	28.6	84.1	42.8	126.9	155.5	9.5
Noviembre	24.6	93.8	44.6	138.4	163.0	8.2
Diciembre	32.4	78.9	50.0	128.9	161.3	8.1
1 9 7 4						
Enero	28.6	89.4	48.2	137.6	166.2	11.8
Febrero	29.2	72.6	48.5	121.1	150.3	16.0
Marzo	27.9	68.9	48.6	117.5	145.4	14.9
Abril	27.9	68.9	48.6	117.5	145.4	14.9
Mayo	30.6	105.0	55.6	160.6	191.2	52.3
Junio	28.7	157.2	47.7	204.9	233.6	27.2

1975

ENERO
FEBRERO
MARZO

32.5 130.2 90.8
 30.6 130.5 80.2
 36.0 137.8 63.4

ACTIVOS EN BANCOS COMERCIALES
 (Anual)

(En millones de RD\$)

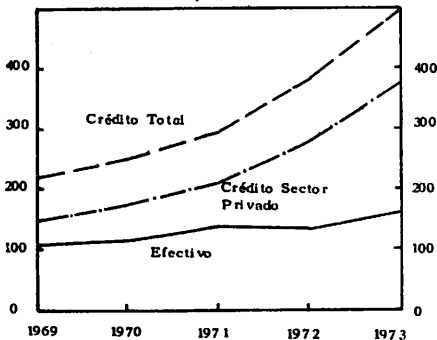

ACTIVOS EN BANCOS COMERCIALES
 (Mensual)

(En millones de RD\$)

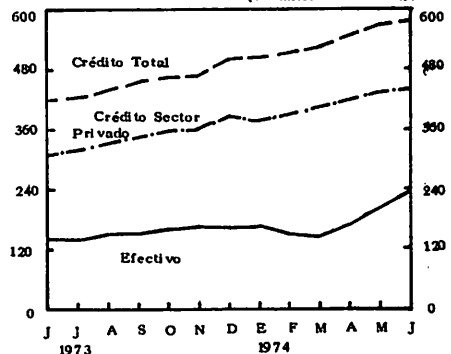

BALANCE CONSOLIDADO DE LOS BANCOS COMERCIALES
POR SECTORES ECONOMICOS
ACTIVO
(Conclusión)

(En millonea de RD\$)

SALDOS AL FIN DE	C R E D I T O I N T E R N O					OTROS ACTIVOS	TOTAL
	G O B I E R N O	ENTIDADES OFICIALES	BANCO AGRICOLA	SECTOR PRIVADO	TOTAL		
1969	23.5	20.3	28.5	147.9	220.2	21.5	357.1
1970	21.3	25.9	28.4	174.9	250.5	28.6	402.5
1971	24.2	32.0	28.5	211.3	296.0	32.6	478.4
1972	44.8	33.6	27.1	275.8	381.3	29.4	554.0
1973	44.5	50.0	27.1	375.7	497.3	45.3	712.0
1 9 7 1							
3ro. Trim.	22.5	25.7	28.7	201.7	278.6	30.7	442.6
4to. "	24.2	32.0	28.5	211.3	296.0	32.6	478.4
1 9 7 2							
1ro. Trim.	21.5	41.0	28.5	217.4	308.4	26.4	473.3
2do. "	21.5	40.1	28.5	233.2	323.3	26.1	505.0
3ro. "	35.0	33.4	27.9	248.2	344.5	27.2	512.6
4to. "	44.8	33.6	27.1	275.8	381.3	29.4	554.0
1 9 7 3							
1ro. Trim.	44.9	33.7	27.1	290.0	395.7	33.5	561.5
2do. "	42.8	39.3	27.1	309.6	418.8	29.7	602.2
3ro. "	45.1	40.5	27.1	344.8	457.5	35.0	656.3
4to. "	44.5	50.0	27.1	375.7	497.3	45.3	712.0
1 9 7 4							
1ro. Trim.	43.9	52.3	27.1	406.4	529.7	36.2	726.2
2do. "	45.7	64.4	27.1	440.0	577.2	42.9	880.9
1 9 7 3							
Junio	42.8	39.3	27.1	309.6	418.8	29.7	602.2
Julio	44.1	38.3	27.1	319.1	428.6	36.6	624.0
Agosto	44.8	37.5	27.1	335.0	444.4	32.0	637.4
Septiembre	45.1	40.5	27.1	344.8	457.5	35.0	656.3
Octubre	44.8	44.0	27.1	356.9	472.8	39.1	676.9
Noviembre	38.2	44.6	27.1	360.2	470.1	40.8	682.1
Diciembre	44.8	50.0	27.1	375.7	497.3	45.3	712.0
1 9 7 4							
Enero	42.6	51.0	27.1	382.0	502.7	39.9	720.6
Febrero	43.7	49.8	27.1	388.4	509.0	43.9	719.2
Marzo	43.9	52.3	27.1	406.4	529.7	36.2	726.2
Abril	48.0	52.9	27.1	422.0	550.0	41.4	783.7
Mayo	48.2	60.1	27.1	436.6	572.0	49.1	864.6
Junio	45.7	64.4	27.1	440.0	577.2	42.9	880.9
1975							
Enero	48.3	83.7	27.1	570.6	729.7	44.9	1056.4
Febrero	52.3	81.7	27.1	583.5	744.6	52.7	1063.1
Marzo	58.7	76.7	27.4	598.2	761.0	45.7	1078.7

BALANCE CONSOLIDADO DE LOS BANCOS COMERCIALES
POR SECTORES ECONOMICOS
P A S I V O
(Primera parte)

(En millones de RD\$)

SALDOS AL FIN DE :	DEPOSITOS								TOTAL DE DEPOSITOS *
	A LA VISTA					DE AHORRO A PLAZO Y ESPECIALES			
	SECTOR PRIVADO	BANCO AGRICOLA	ENTIDADES OFICIALES	GOBIERNO	TOTAL	SECTOR PRIVADO	ENTIDADES OFICIALES	TOTAL	
1969	61.4	7.9	10.0	23.2	102.5	108.9	0.0	108.9	211.4
1970	74.0	7.8	11.9	27.8	121.5	132.5	0.0	132.5	254.0
1971	86.3	8.0	16.8	26.7	137.8	160.0	0.0	160.0	298.3
1972	104.0	5.7	15.6	35.2	160.5	206.9	0.0	206.9	367.4
1973	129.7	4.1	19.5	40.0	193.3	269.0	0.0	269.0	462.3
1 9 7 1									
3ro. Trim.	73.7	8.2	17.2	28.2	127.3	149.4	0.0	149.4	276.7
4to. "	86.3	8.0	16.8	26.7	137.8	160.5	0.0	160.5	298.3
1 9 7 2									
1ro. Trim.	76.8	6.5	18.3	26.7	128.3	167.5	0.0	167.5	295.8
2do. "	82.1	4.5	18.3	30.3	135.2	181.4	0.0	181.4	316.6
3ro. "	85.6	6.0	15.8	28.7	136.1	188.8	0.0	188.8	324.9
4to. "	104.0	5.7	15.6	35.2	160.5	206.9	0.0	206.9	367.4
1 9 7 3									
1ro. Trim.	95.3	5.1	18.7	40.9	160.0	223.0	0.0	223.0	383.0
2do. "	98.1	4.3	20.7	44.4	167.5	238.2	0.0	238.2	405.7
3ro. "	101.5	5.4	18.5	51.4	176.8	261.1	0.0	261.1	437.9
4to. "	129.7	4.1	19.5	40.0	193.3	269.0	0.0	269.0	462.3
1 9 7 4									
1ro. Trim.	102.4	4.7	24.4	44.6	176.1	284.9	0.0	284.9	461.0
2do. "	132.0	5.9	40.6	71.3	249.8	341.2	0.0	341.2	591.0
1 9 7 3									
Junio	98.1	4.3	20.7	44.4	167.5	238.2	0.0	238.2	405.7
Julio	109.9	4.7	16.6	52.2	183.4	246.5	0.0	246.5	429.9
Agosto	104.0	5.3	20.8	47.8	177.9	255.7	0.0	255.7	433.6
Septiembre	101.5	5.4	18.5	51.4	176.8	261.1	0.0	261.1	437.9
Octubre	109.2	4.3	21.1	49.0	183.6	264.8	0.0	264.8	448.4
Noviembre	107.8	4.9	21.3	47.6	181.6	271.1	0.0	271.1	452.7
Diciembre	129.7	4.1	19.5	40.0	193.3	269.0	0.0	269.0	462.3
1 9 7 4									
Enero	120.1	5.5	18.8	40.3	184.7	276.0	0.0	276.0	460.7
Febrero	108.9	5.9	30.8	50.9	196.5	273.9	0.0	273.9	470.4
Marzo	102.4	4.7	24.4	44.6	176.1	284.9	0.0	284.9	461.0
Abril	118.8	6.3	25.4	70.2	220.7	294.7	0.0	294.7	515.4
Mayo	134.5	4.6	39.9	72.1	251.1	310.9	0.0	310.9	561.9
Junio	132.0	5.9	40.6	71.3	249.8	341.2	0.0	341.2	591.0

* Excluye Cobranzas pendientes de pago.

DEPOSITOS EN BANCOS COMERCIALES

(Anual)

(En millones de RD\$)

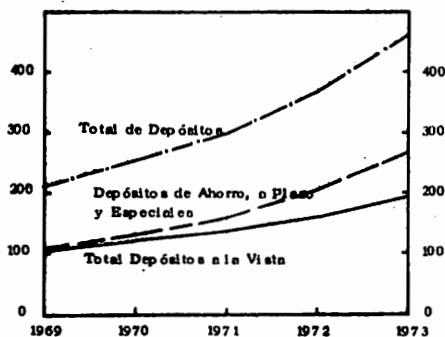

DEPOSITOS EN BANCOS COMERCIALES

(Mensual)

(En millones de RD\$)

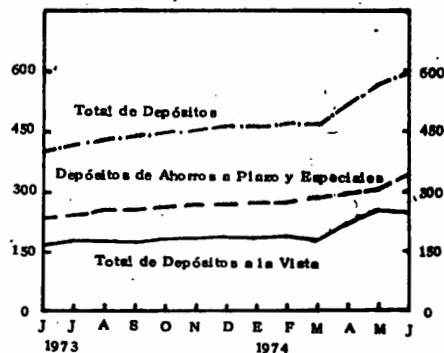

BALANCE CONSOLIDADO DE LOS BANCOS COMERCIALES
POR SECTORES ECONOMICOS
P A S I V O
(Conclusión)

(En millones de RD\$)

SALDOS AL FIN DE:	OBLIGACIONES A LA VISTA	COBRANZAS PENDIENTES DE PAGO			PASIVOS INTERNACIONALES	CAPITAL Y RESERVAS *	DEBIDO AL BANCO CENTRAL	OTROS PASIVOS	TOTAL
		COBRANZAS APROBADAS POR EL BAN- CO CENTRAL PENDIENTES DE REMESAR	COBRAN- ZAS EN TRANSITO	TOTAL					
1969	10.1	19.4	8.1	27.5	17.1	37.5	35.7	17.8	357.1
1970	10.5	17.4	10.3	27.7	11.3	38.2	34.6	26.2	402.5
1971	18.8	14.7	17.7	32.4	25.4	41.1	23.9	38.5	478.4
1972	19.7	7.6	16.1	23.7	22.3	46.6	26.2	48.1	554.0
1973	27.2	-	20.2	20.2	37.0	59.3	31.7	74.3	712.0
1 9 7 1									
3ro. Trim.	16.0	22.8	10.6	33.4	20.9	41.6	20.9	33.1	442.6
4to. "	18.8	14.7	17.7	32.4	25.4	41.1	23.9	38.5	478.4
1 9 7 2									
1ro. Trim.	18.0	20.5	7.6	28.1	22.6	40.8	28.4	39.6	473.3
2do. "	11.8	21.9	13.5	35.4	22.5	43.7	33.3	41.7	505.0
3ro. "	13.2	20.4	12.6	33.0	21.4	45.8	30.0	44.3	512.6
4to. "	19.7	7.6	16.1	23.7	22.3	46.6	26.2	48.1	554.0
1 9 7 3									
1ro. Trim.	16.1	-	11.7	11.7	25.6	47.9	20.2	57.0	561.5
2do. "	18.6	-	20.0	20.0	19.3	51.2	23.7	63.7	602.2
3ro. "	23.9	-	15.4	15.4	21.9	57.8	26.9	72.5	656.3
4to. "	27.2	-	20.2	20.2	37.0	59.3	31.7	74.3	712.0
1 9 7 4									
1ro. Trim.	36.0	-	26.2	26.2	27.6	64.6	31.8	79.0	726.2
2do. "	29.8	-	27.1	27.1	48.4	68.5	30.4	85.7	880.9
1 9 7 3									
Junio	18.6	-	20.0	20.0	19.3	51.2	23.7	63.7	602.2
Julio	22.9	-	12.5	12.5	17.6	53.4	23.4	64.3	624.0
Agosto	18.5	-	13.0	13.0	22.6	54.8	24.0	70.9	637.4
Septiembre	23.9	-	15.4	15.4	21.9	57.8	26.9	72.5	656.3
Octubre	24.1	-	17.4	17.4	29.6	58.4	26.6	72.4	676.9
Noviembre	26.6	-	18.1	18.1	27.5	59.6	27.0	70.6	682.1
Diciembre	27.2	--	20.2	20.2	37.0	59.3	31.7	74.3	712.0
1 9 7 4									
Enero	35.4	-	21.1	21.1	38.1	61.9	31.1	72.3	720.6
Febrero	28.7	-	22.2	22.2	27.9	64.9	30.0	75.1	719.2
Marzo	36.0	-	26.2	26.2	27.6	64.6	31.8	79.0	726.2
Abril	32.1	-	28.2	28.2	30.8	65.3	33.0	78.9	783.7
Mayo	40.1	-	25.9	25.9	48.8	67.0	35.2	85.7	864.6
Junio	29.8	-	27.1	27.1	48.4	68.5	30.4	85.7	880.9

* A Partir de Enero de 1967 incluye cuenta de resultados.

PRESTAMOS POR DESTINO DE LOS BANCOS COMERCIALES

(En millones de RD\$)

VIGENTES AL FIN DE:	SECTOR PUBLICO			SECTOR PRIVADO									TOTAL
				A LA PRODUCCION					OTROS				
	AL GO- BIERNO	A ENTI- DADES AUTO- NOMAS	SUB- TOTAL	INDUS- TRIALES	PECUA- RIOS	AGRI- COLAS	REPARA- CION Y CONSTRUC- CION DE INMUEBLES	VARIOS *	COMER- CIALES	GARANTI- ZADOS POR VENTAS CONDICIO- NALES	VARIOS	SUB- TOTAL	
1969	9.6	20.5	30.1	66.8	2.9	9.8	9.0	4.0	38.4	1.7**	14.9	147.5	177.6
1970	10.6	26.3	36.9	72.3	4.2	11.3	11.3	5.7	44.3	1.6	23.7	174.4	211.3
1971	13.6	32.7	46.3	84.3	4.6	11.6	13.2	8.8	56.9	1.5	29.4	210.3	256.6
1972	14.4	29.4	43.8	114.0	7.1	14.0	15.6	12.2	69.3	2.3	38.7	273.2	317.0
1973	15.9	43.6	59.5	147.9	12.9	21.6	25.3	15.0	85.6	1.0	61.3	370.6	430.1
1971													
3ro. Trim.	13.5	25.7	39.2	80.0	4.8	11.6	13.3	8.2	57.3	1.5	24.5	201.2	240.4
4to. "	13.6	32.7	46.3	84.3	4.6	11.6	13.2	8.8	56.9	1.5	29.4	210.3	256.6
1972													
1ro. Trim.	13.6	38.8	52.4	83.7	5.3	12.9	13.9	9.7	58.0	2.2	30.3	216.0	268.4
2do. "	13.7	37.6	51.3	92.2	5.5	12.9	13.4	10.3	62.5	2.3	32.5	231.6	282.9
3ro. "	14.1	30.2	44.3	100.8	7.0	11.5	14.0	11.1	66.3	2.3	32.8	245.8	290.1
4to. "	14.4	29.4	43.8	114.0	7.1	14.0	15.6	12.2	69.3	2.3	38.7	273.2	317.0
1973													
1ro. Trim.	14.1	28.5	42.6	116.2	7.6	16.9	16.8	12.7	70.8	2.1	44.0	287.4	330.0
2do. "	14.0	32.9	46.9	126.8	10.0	13.2	18.7	13.5	72.5	2.0	50.2	306.9	353.8
3ro. "	14.7	34.5	49.2	138.0	13.0	16.9	19.9	14.3	80.8	0.9	56.6	340.4	389.6
4to. "	15.9	43.6	59.5	147.9	12.9	21.6	25.3	15.0	85.6	1.0	61.3	370.6	430.1
1974													
1ro. Trim.	18.0	45.2	63.2	159.0	14.0	24.5	29.9	16.0	92.6	0.5	62.7	399.2	462.4
2do. "	16.0	56.7	72.7	172.7	15.1	23.0	32.3	19.2	104.8	0.6	66.5	434.2	506.9
1973													
Junio	14.0	32.9	46.9	126.8	10.0	13.2	18.7	13.5	72.5	2.0	50.2	306.9	353.8
Julio	14.0	31.9	45.9	131.7	10.8	14.4	19.0	13.6	75.9	2.1	48.9	316.4	362.3
Agosto	14.7	31.1	45.8	136.0	12.4	15.2	20.3	13.8	77.3	1.0	56.2	332.2	378.0
Septiembre	14.7	34.5	49.2	138.0	13.0	16.9	19.9	14.3	80.8	0.9	56.6	340.4	389.6
Octubre	14.8	37.6	52.4	144.3	13.5	17.0	22.7	14.7	82.9	1.0	56.6	352.7	405.1
Noviembre	14.9	38.2	53.1	146.1	12.4	20.2	23.1	14.8	85.7	1.0	53.3	356.6	409.7
Diciembre	15.9	43.6	59.5	147.9	12.9	21.6	25.3	15.0	85.6	1.0	61.3	370.6	430.1
1974													
Enero	16.8	44.6	61.4	156.6	13.4	20.4	26.7	15.1	84.5	1.0	60.4	378.1	439.5
Febrero	17.8	42.8	60.6	155.3	13.3	20.5	28.0	15.5	87.7	1.0	61.2	382.5	443.1
Marzo	18.0	45.2	63.2	159.0	14.0	24.5	29.9	16.0	92.6	0.5	62.7	399.2	462.4
Abril	18.3	45.7	65.0	171.0	15.8	21.6	32.0	16.0	95.1	0.5	61.2	413.2	477.2
Mayo	18.4	53.0	71.4	176.9	15.2	22.1	32.2	16.4	98.9	0.5	66.8	428.9	500.3
Junio	16.0	56.7	72.7	172.7	15.1	23.0	32.3	19.2	104.8	0.6	66.5	434.2	506.9

* Incluye préstamos concedidos por el Fondo de Inversiones para el Desarrollo Económico (FIDE) no clasificados (Transporte, Educación, Salubridad, Servicios y Turismo).

** Desde Enero del 1969 incluye ventas de activos y ventas de bienes adjudicados.

PRESTAMOS VIGENTES POR DESTINOS
(Anual)
(En millones de RD\$)

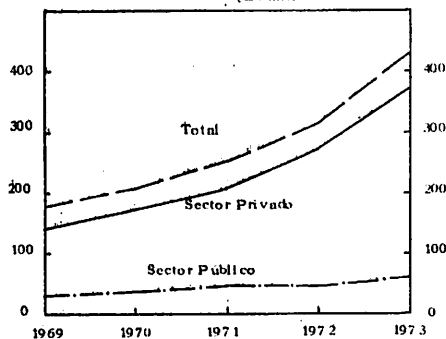

PRESTAMOS VIGENTES POR DESTINOS
(Mensual)
(En millones de RD\$)

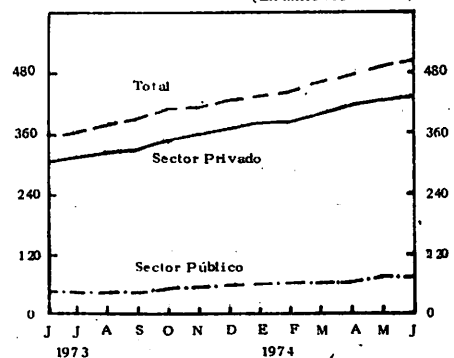

MOVIMIENTO DE PRESTAMOS EN LOS BANCOS COMERCIALES
RESUMEN

(En millones de RD\$)

SECTORES	TOTAL VIGENTE DICIEMBRE 1973	TOTAL VIGENTE JUNIO 1974	VARIACION	VARIACION %
Sector Público				
Al Gobierno y dependencias	15.9	16.0	0.1	0.6
A Entidades oficiales autónomas	43.6	56.7	13.1	30.0
SUBTOTAL	<u>59.5</u>	<u>72.7</u>	<u>13.2</u>	<u>22.2</u>
Sector Privado				
A la Producción:				
Industriales	147.9	172.7	24.8	16.8
Pecuarios	12.9	15.1	2.2	17.1
Agrícolas	21.6	23.0	1.4	6.5
Aquisición ó Reparación de Inmuebles	25.3	32.3	7.0	27.7
Varlos	15.0	19.2	4.2	28.0
Otros:				
Comerciales	85.6	104.8	19.2	22.4
Con Garantía de Ventas Condicionales	1.0	0.6	- 0.4	- 40.0
Varlos	61.3	66.5	5.2	8.5
SUBTOTAL	<u>370.6</u>	<u>434.2</u>	<u>63.6</u>	<u>17.2</u>
TOTAL	<u>430.1</u>	<u>506.9</u>	<u>76.8</u>	<u>17.9</u>

VALORES EN CARTERA. EN LOS BANCOS COMERCIALES

(En millones de RD\$)

VIGENTES AL FIN DE:	VALORES OFICIALES				VALORES PRIVADOS	TOTAL
	DEL GOBIERNO	DE MUNICIPIOS	DE ENTIDADES AUTONOMAS	TOTAL		
1969	13.9	0.6	27.8	42.3	0.4	42.7
1970	10.7	0.6	27.4	38.7	0.5	39.2
1971	10.7	0.5	27.3	38.5	0.9	39.4
1972	30.4	0.5	30.8	61.7	2.6	64.3
1973	28.6	0.5	32.9	62.0	5.2	67.2
1 9 7 1						
3ro. Trim.	9.0	0.6	28.1	37.7	0.5	38.2
4to. "	10.7	0.5	27.3	38.5	0.9	39.4
1 9 7 2						
1ro. Trim.	7.9	0.5	30.1	38.5	1.5	40.0
2do. "	7.9	0.5	30.5	38.9	1.5	40.4
3ro. "	20.9	0.5	30.5	51.9	2.5	54.4
4to. "	30.4	0.5	30.8	61.7	2.6	64.3
1 9 7 3						
1ro. Trim.	30.6	0.5	30.9	62.0	2.6	64.6
2do. "	28.8	0.5	33.0	62.3	2.7	65.0
3ro. "	30.5	0.5	32.6	63.6	4.3	67.9
4to. "	28.6	0.5	32.9	62.0	5.2	67.2
1 9 7 4						
1ro. Trim.	25.9	0.5	33.7	60.1	7.1	67.2
2do. "	29.7	0.5	34.3	64.5	5.8	70.3
1 9 7 3						
Junio	28.8	0.5	33.0	62.3	2.7	65.0
Julio	30.1	0.5	33.0	63.6	2.7	66.3
Agosto	30.1	0.5	33.0	63.6	2.7	66.3
Septiembre	30.5	0.5	32.6	63.6	4.3	67.9
Octubre	30.1	0.5	33.0	63.6	4.1	67.7
Noviembre	23.4	0.5	33.0	56.9	3.6	60.5
Diciembre	28.6	0.5	32.9	62.0	5.2	67.2
1 9 7 4						
Enero	25.8	0.5	32.9	59.2	3.9	63.1
Febrero	25.9	0.5	33.6	60.0	5.9	65.9
Marzo	25.9	0.5	33.7	60.1	7.1	67.2
Abril	29.7	0.5	33.7	63.9	8.9	72.8
Mayo	29.7	0.5	33.7	63.9	7.8	71.7
Junio	29.7	0.5	34.3	64.5	5.8	70.3

OBLIGACIONES POR DEPOSITOS DE LOS BANCOS COMERCIALES

(En millones de RD\$)

SALDOS AL FIN DE:	DEPOSITOS A LA VISTA PAGADEROS POR CHEQUES			DE AHORROS	A PLAZO	ESPECIALES	TOTAL
	DE PARTI- CULARES	OFICIALES	TOTAL				
1969	61.4	41.1	102.5	60.9	32.9	42.7	239.0
1970	74.0	47.5	121.5	75.2	42.9	42.1	281.7
1971	86.3	51.5	137.8	85.9	59.0	48.0	330.7
1972	104.0	56.5	160.5	101.2	87.0	42.4	391.1
1973	129.7	63.6	193.3	119.5	125.3	44.4	482.5
1 9 7 1							
3ro. Trim.	73.7	53.6	127.3	82.6	50.0	50.2	310.1
4to. "	86.3	51.5	137.8	85.9	59.0	48.0	330.7
1 9 7 2							
1ro. Trim.	76.8	51.5	128.3	89.3	58.7	47.7	324.0
2do. "	82.1	53.1	135.2	94.2	66.4	56.2	352.0
3ro. "	85.6	50.5	136.1	95.7	73.0	53.1	357.9
4to. "	104.0	56.5	160.5	101.2	87.0	42.4	391.1
1 9 7 3							
1ro. Trim.	95.3	64.7	160.0	106.1	96.7	31.9	394.7
2do. "	98.1	69.4	167.5	113.4	102.9	41.9	425.7
3ro. "	101.5	75.3	176.8	115.0	121.8	39.7	453.3
4to. "	129.7	63.6	193.3	119.5	125.3	44.4	482.5
1 9 7 4							
1ro. Trim.	102.4	73.7	176.1	124.1	133.6	53.5	487.9
2do. "	132.0	117.8	249.8	137.2	179.4	51.7	618.1
1 9 7 3							
Junio	98.1	69.4	167.5	113.4	102.9	41.9	425.7
Julio	109.9	73.4	183.3	114.6	108.4	36.0	442.3
Agosto	104.0	73.9	177.9	115.5	116.0	37.3	446.7
Septiembre	101.5	75.3	176.8	115.0	121.8	39.7	453.3
Octubre	109.2	74.4	183.6	116.9	124.1	41.3	465.9
Noviembre	107.8	73.8	181.6	117.7	128.5	43.0	470.8
Diciembre	129.7	63.6	193.3	119.5	125.3	44.4	482.5
1 9 7 4							
Enero	120.1	64.6	184.7	120.9	130.2	46.0	481.8
Febrero	108.9	87.6	196.5	117.4	130.0	48.7	492.6
Marzo	102.4	73.7	176.1	124.1	133.6	53.5	487.9
Abril	118.8	101.9	220.7	129.6	136.6	56.7	543.6
Mayo	134.5	116.6	251.1	134.3	150.6	51.9	587.9
Junio	132.0	117.8	249.8	137.2	179.4	51.7	618.1

OBLIGACIONES POR DEPOSITOS

(Anual)

(En millones de RD\$)

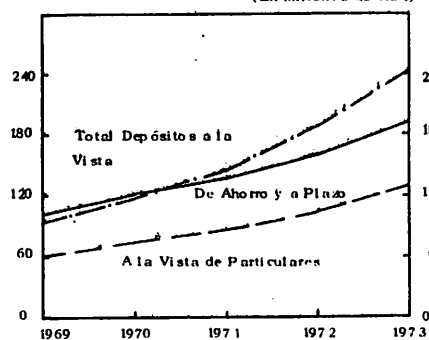

OBLIGACIONES POR DEPOSITOS

(Mensual)

(En millones de RD\$)

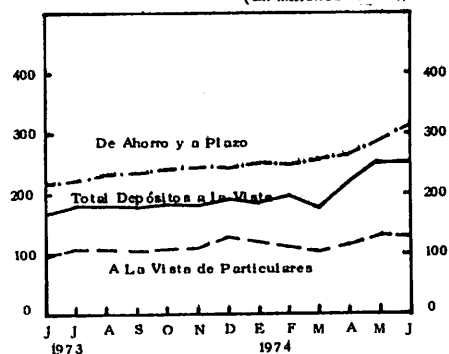

ACTIVOS Y PASIVOS INTERNACIONALES
EN LOS BANCOS COMERCIALES

(En millones de RD\$)

SALDOS AL FIN DE:	A C T I V O S					P A S I V O S			
	ORO	EFFECTIVO EN MONEDA EXTRANJE RA EN CAJA	DEPOSITOS EN EL EXTERIOR	OTROS *	TOTAL	DEBIDO A BANCOS CORRESPONSALES EN EL EXTERIOR	DEBIDO A SUCURSALES Y CASA MATRIZ	OTROS	TOTAL
1969	0.0	0.2	2.9	2.2	5.3	8.1	9.0	0.0	17.1
1970	0.0	0.2	3.6	3.6	7.4	6.6	4.5	0.2	11.3
1971	0.0	0.3	5.8	5.3	11.4	16.6	7.7	1.1	25.4
1972	0.0	0.4	4.4	4.4	9.2	19.3	2.9	0.1	22.3
1973	0.0	0.6	4.4	3.1	8.1	11.9	23.4	1.7	37.0
1 9 7 1									
3ro. Trim.	0.0	0.3	2.0	2.8	5.1	11.1	9.8	0.0	20.9
4to. "	0.0	0.3	5.8	5.3	11.4	16.6	7.7	1.1	25.4
1 9 7 2									
1ro. Trim.	0.0	0.5	2.9	3.2	6.6	16.0	5.5	1.1	22.6
2do. "	0.0	0.3	4.4	5.0	9.7	13.7	7.8	1.0	22.5
3ro. "	0.0	0.2	1.2	4.4	5.8	13.2	7.2	1.0	21.4
4to. "	0.0	0.4	4.4	4.4	9.2	19.3	2.9	0.1	22.3
1 9 7 3									
1ro. Trim.	0.0	0.4	5.5	3.5	9.4	19.0	6.5	0.1	25.6
2do. "	0.0	0.4	6.3	7.7	14.4	11.0	6.7	1.6	19.3
3ro. "	0.0	0.5	6.2	3.3	10.0	8.9	11.2	1.8	21.9
4to. "	0.0	0.6	4.4	3.1	8.1	11.9	23.4	1.7	37.0
1 9 7 4									
1ro. Trim.	0.0	1.7	3.0	10.2	14.9	17.3	10.2	0.1	27.6
2do. "	0.0	5.2	15.0	7.0	27.2	30.2	18.2	0.0	48.4
1 9 7 3									
Junio	0.0	0.4	6.3	7.7	14.4	11.0	6.7	1.6	19.3
Julio	0.0	0.5	6.7	10.7	17.9	11.0	4.8	1.8	17.6
Agosto	0.0	0.3	7.5	2.7	10.5	10.5	10.3	1.8	22.6
Septiembre	0.0	0.5	6.2	3.3	10.0	8.9	11.2	1.8	21.9
Octubre	0.0	0.5	5.2	3.8	9.5	9.6	18.3	1.7	29.6
Noviembre	0.0	0.3	5.1	2.8	8.2	8.8	17.0	1.7	27.5
Diciembre	0.0	0.6	4.4	3.1	8.1	11.9	23.4	1.7	37.0
1 9 7 4									
Enero	0.0	0.9	3.7	7.2	11.8	13.0	23.9	1.2	38.1
Febrero	0.0	0.7	10.0	5.3	16.0	17.4	9.3	1.2	27.9
Marzo	0.0	1.7	3.0	10.2	14.9	17.3	10.2	0.1	27.6
Abril	0.0	3.9	7.2	7.3	18.4	21.6	9.1	0.1	30.8
Mayo	0.0	4.1	20.6	18.6	43.3	25.1	23.7	0.0	48.8
Junio	0.0	5.2	15.0	7.0	27.2	30.2	18.2	0.0	48.4

* Incluye "Efector Descontados en Moneda Extranjera".

II.- SECCION "C"
ESTADISTICAS DEL SISTEMA BANCARIO

Activos y Pasivos Internacionales

**Préstamos vigentes por Instituciones
de Fomento**

**ACTIVOS Y PASIVOS INTERNACIONALES
DEL SISTEMA BANCARIO**

(En millones de RD\$)

SALDOS AL FIN DE:	BANCO CENTRAL			BANCOS COMERCIALES			TOTAL SISTEMA BANCARIO		
	ACTIVO	PASIVO	ACTIVO NETO	ACTIVO	PASIVO	ACTIVO NETO	ACTIVO	PASIVO	ACTIVO NETO
1969	49.8	36.0	13.8	5.3	17.1	- 11.8	55.1	53.1	2.0
1970	44.9	37.2	7.7	7.4	11.3	- 3.9	52.3	48.5	3.8
1971	68.8	47.0	21.8	11.4	25.4	- 14.0	80.2	72.4	7.8
1972	68.7	41.3	27.4	9.2	22.3	- 13.1	77.9	63.6	14.3
1973	90.8	45.2	45.6	8.1	37.0	- 28.9	98.9	82.2	16.7
1 9 7 1									
3ro. Trim.	37.1	26.5	10.6	5.1	20.9	- 15.8	42.2	47.4	- 5.2
4to. "	68.8	47.0	21.8	11.4	25.4	- 14.0	80.2	72.4	7.8
1 9 7 2									
1ro. Trim.	40.2	31.0	9.2	6.6	22.6	- 16.0	46.8	53.6	- 6.8
2do. "	45.5	26.0	19.5	9.7	22.5	- 12.8	55.2	48.5	6.7
3ro. "	52.1	32.5	19.6	5.8	21.4	- 15.6	57.9	53.9	4.0
4to. "	68.7	41.3	27.4	9.2	22.3	- 13.1	77.9	63.6	14.3
1 9 7 3									
1ro. Trim.	52.8	39.4	13.4	9.4	25.6	- 16.2	62.2	65.0	- 2.8
2do. "	54.0	36.5	17.5	14.4	19.3	- 4.9	68.4	55.8	12.6
3ro. "	58.9	45.8	13.1	10.0	21.9	- 11.9	68.9	67.7	1.2
4to. "	90.8	45.2	45.6	8.1	37.0	- 28.9	98.9	82.2	16.7
1 9 7 4									
1ro. Trim.	69.6	81.4	-11.8	14.9	27.6	- 12.7	84.5	109.0	- 24.5
2do. "	139.7	63.2	76.5	27.2	48.4	- 21.2	166.9	111.6	55.3
1 9 7 3									
Junio	54.0	36.5	17.5	14.4	19.3	- 4.9	68.4	55.8	12.6
Julio	53.1	42.6	10.5	17.9	17.6	0.3	71.0	60.2	10.8
Agosto	53.8	41.6	12.2	10.5	22.6	- 12.1	64.3	64.2	0.1
Septiembre	58.9	45.8	13.1	10.0	21.9	- 11.9	68.9	67.7	1.2
Octubre	61.1	50.8	10.3	9.5	29.6	- 20.1	70.6	80.4	- 9.8
Noviembre	62.7	51.0	11.7	8.2	27.5	- 19.3	70.9	78.5	- 7.6
Diciembre	90.8	45.2	45.6	8.1	37.0	- 28.9	98.9	82.2	16.7
1 9 7 4									
Enero	61.8	55.2	6.6	11.8	38.1	- 26.3	73.6	93.3	- 19.7
Febrero	79.6	86.2	- 6.6	16.0	27.9	- 11.9	95.6	124.1	- 18.5
Marzo	69.6	81.4	-11.8	14.9	27.6	- 12.7	84.5	109.0	- 24.5
Abril	87.0	71.4	15.6	18.4	30.8	- 12.4	105.4	102.2	3.2
Mayo	108.7	68.4	40.3	43.3	48.8	- 5.5	152.0	117.2	34.8
Junio	139.7	63.2	76.5	27.2	48.4	- 21.2	166.9	111.6	55.3

INSTITUCIONES FINANCIERAS DE FOMENTO PRESTAMOS VIGENTES

(En millones de RD\$)

DURANTE EL PERIODO	CORPORACION DE FOMENTO INDUSTRIAL DE LA REPUBLICA DOMINICANA	ASOCIACIONES DE AHORROS Y PRESTAMOS PARA LA VIVIENDAS	BANCO AGRICOLA DE LA REPUBLICA DOMINICANA
1969	4.3	26.1	57.8
1970	5.6	32.8	61.2
1971	6.6	43.7	62.7
1972	7.9	55.5	58.7
1973	8.8	75.3	64.0
1 9 7 1			
3ro. Trimestre	6.7	40.4	63.2
4to. "	6.6	43.7	62.7
1 9 7 2			
1ro. Trimestre	6.7	46.5	60.2
2do. "	6.9	49.2	60.1
3ro. "	7.1	51.2	58.8
4to. "	7.9	55.5	58.7
1 9 7 3			
1ro. Trimestre	8.1	59.2	59.6
2do. "	8.6	64.5	64.5
3ro. "	8.8	70.4	64.3
4to. "	8.8	75.3	64.0
1 9 7 4			
1ro. Trimestre	9.1	79.9	64.9
2do. "	9.4	86.9	72.0
1 9 7 3			
Junio	8.6	64.5	64.5
Julio	8.6	66.8	64.5
Agosto	8.9	69.4	64.0
Septiembre	8.8	70.4	64.3
Octubre	8.8	72.3	64.4
Noviembre	8.7	73.9	64.7
Diciembre	8.8	75.3	64.0
1 9 7 4			
Enero	8.9	76.5	63.8
Febrero	8.9	77.7	63.9
Marzo	9.1	79.9	64.9
Abril	9.1	81.9	68.1
Mayo	9.3	83.4	70.9
Junio	9.4	86.9	72.0

PRESTAMOS VIGENTES DE LAS INSTITUCIONES DE FOMENTO
(Anual)

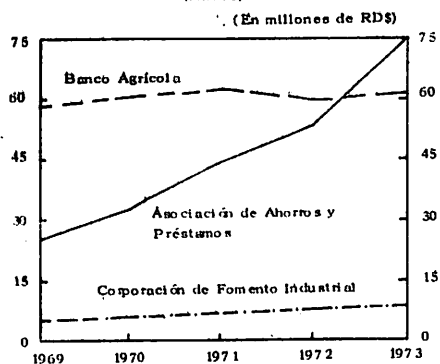

PRESTAMOS VIGENTES DE LAS INSTITUCIONES DE FOMENTO
(Mensual)

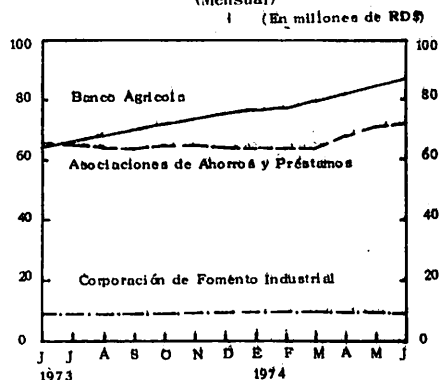

II.- SECCION "D"
M E D I O S D E P A G O

Emisión Monetaria

No Circulante

Medio Circulante

**Medio circulante por origen e
Institución emisora**

**Factores de expansión y contracción
del medio circulante**

Resumen del medio circulante

**Movimiento de los depósitos a la
vista pagaderos por cheque**

EMISION MONETARIA

(En millones de RD\$)

SALDOS AL FIN DE:	DEL ESTADO		DEL BANCO CENTRAL		DE LOS BANCOS COMERCIALES		TOTAL
	MONEDA METALICA	BILLETES PESOS FUERA DEL BANCO	DEPOSITOS A LA VISTA DE PESOS DOMINICANOS PAGADEROS POR CHEQUES	DEPOSITOS DE PARTICULARES EN MONEDA NACIONAL PAGADEROS POR CHEQUES	DEPOSITOS OFICIALES EN MONEDA NACIONAL PAGADEROS POR CHEQUES		
1969	7.6	88.0	71.9	61.4	41.1	270.0	
1970	7.5	96.5	73.7	74.0	47.5	299.2	
1971	8.0	97.2	94.0	86.3	51.4	336.9	
1972	8.6	114.2	91.9	104.0	56.5	375.2	
1973	9.2	141.6	120.2	129.7	63.6	464.3	
1971							
3ro. Trim.	7.7	82.3	74.9	73.7	53.6	292.2	
4to. "	8.0	97.2	94.0	86.3	51.4	336.9	
1972							
1ro. Trim.	8.0	91.1	80.3	76.8	51.5	307.7	
2do. "	8.1	95.9	89.3	82.1	53.1	328.5	
3ro. "	8.1	94.6	85.1	85.6	50.5	323.9	
4to. "	8.6	114.2	91.9	104.0	56.5	375.2	
1973							
1ro. Trim.	8.6	108.7	92.2	95.3	64.7	369.5	
2do. "	8.6	116.1	101.2	98.1	69.4	393.4	
3ro. "	8.7	115.1	104.8	101.5	75.3	405.4	
4to. "	9.2	141.6	120.2	129.7	63.6	464.3	
1974							
1ro. Trim.	9.7	134.2	82.3	102.4	73.7	402.3	
2do. "	9.8	144.0	170.3	132.0	117.8	573.9	
1973							
Junio	8.6	116.1	101.2	98.1	69.4	393.4	
Julio	8.7	116.9	102.1	109.9	73.4	411.0	
Agosto	8.7	116.6	105.1	104.0	73.9	408.3	
Septiembre	8.7	115.1	104.8	101.5	75.3	405.4	
Octubre	8.8	113.4	106.0	109.2	74.4	411.8	
Noviembre	9.0	119.0	105.0	107.8	73.8	414.6	
Diciembre	9.2	141.6	120.2	129.7	63.6	464.3	
1974							
Enero	9.5	126.9	98.0	120.1	64.6	419.1	
Febrero	9.5	132.1	87.1	108.9	87.6	425.2	
Marzo	9.7	134.2	82.3	102.4	73.7	402.3	
Abril	9.8	137.1	110.3	118.8	101.9	477.9	
Mayo	9.9	145.8	121.3	134.5	116.6	528.1	
Junio	9.8	144.0	170.3	132.0	117.8	573.9	

* Cifras rectificadas. Afecta todos los cuadros donde aparece la moneda metálica.

EMISION MONETARIA
(Anual)

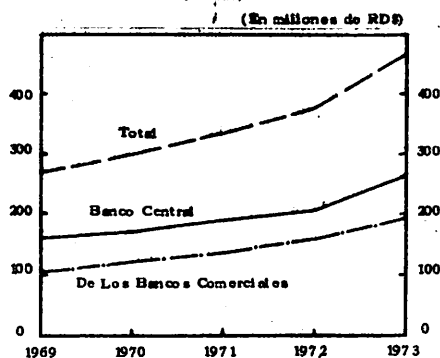

EMISION MONETARIA
(Mensual)

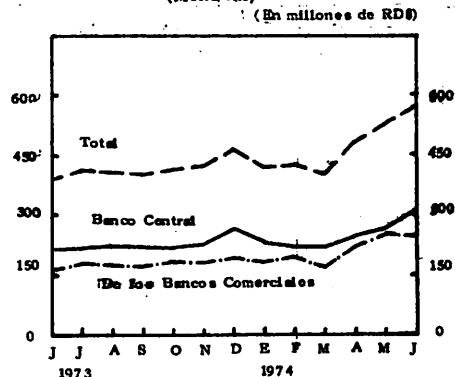

NO CIRCULANTE

(En millones de RD\$)

SALDOS AL FIN DE:	EN EL BANCO CENTRAL		DE LOS BANCOS COMERCIALES		TOTAL
	MONEDA METALICA	MONEDA METALICA	EFFECTIVO EN CAJA		
			MONEDA METALICA	BILLETES PESOS	
1969	1.4	0.4	21.4	69.8	93.0
1970	0.8	0.4	20.6	71.0	92.8
1971	0.9	0.5	19.3	90.1	110.8
1972	1.0	0.5	21.4	85.6	108.5
1973	1.1	0.5	31.9	116.3	149.8
1 9 7 1					
3ro. Trim.	0.9	0.7	19.3	71.6	92.5
4to. "	0.9	0.5	19.3	90.1	110.8
1 9 7 2					
1ro. Trim.	1.0	0.5	15.7	76.1	93.3
2do. "	1.0	0.6	17.5	84.3	103.4
3ro. "	1.0	0.5	17.1	80.2	98.8
4to. "	1.0	0.5	21.4	85.6	108.5
1 9 7 3					
1ro. Trim.	1.1	0.6	20.4	85.9	108.0
2do. "	1.1	0.6	23.9	94.0	119.6
3ro. "	1.1	0.6	26.7	97.3	125.7
4to. "	1.1	0.5	31.9	116.3	149.8
1 9 7 4					
1ro. Trim.	1.1	0.7	27.2	77.9	106.9
2do. "	0.4	1.0	27.7	164.9	194.0
1 9 7 3					
Junio	1.1	0.6	23.9	94.0	119.6
Julio	1.1	0.6	28.8	94.7	125.2
Agosto	1.1	0.6	28.7	97.6	128.0
Septiembre	1.1	0.6	26.7	97.3	125.7
Octubre	1.1	0.7	27.9	96.8	126.5
Noviembre	1.1	0.7	23.9	101.4	127.1
Diciembre	1.1	0.5	31.9	116.3	149.8
1 9 7 4					
Enero	1.2	0.8	27.7	94.1	123.8
Febrero	1.2	0.7	28.5	82.7	113.1
Marzo	1.1	0.7	27.2	77.9	106.9
Abril	1.1	0.9	29.1	105.2	136.3
Mayo	1.1	0.6	30.0	115.5	147.2
Junio	0.4	1.0	27.7	164.9	194.0

* No se incluyen cheques de Administración y cuentas de cheques particulares.

MEDIO CIRCULANTE *

(En millones de RD\$)

SALDOS AL FIN DE:	EN FORMA DE BILLETES Y MONEDAS		EN FORMA DE DEPOSITOS A LA VISTA PAGADEROS POR CHEQUES		MEDIO CIRCULANTE SIN INCLUIR LOS DEPOSITOS OFICIALES	TOTAL
	MONEDA METALICA	BILLETES PESOS	DE PARTICULARES **	OFICIALES ***		
1969	5.8	66.6	63.5	41.1	135.9	177.0
1970	6.3	75.9	76.7	47.5	158.9	206.4
1971	6.6	77.9	90.2	51.4	174.7	226.1
1972	7.1	92.8	110.3	56.5	210.2	266.7
1973	7.6	109.7	133.6	63.6	250.9	314.5
1 9 7 1						
3ro. Trim.	6.0	63.0	77.1	53.6	146.1	199.7
4to. "	6.6	77.9	90.2	51.4	174.7	226.1
1 9 7 2						
1ro. Trim.	6.5	75.4	81.0	51.5	162.9	214.4
2do. "	6.5	78.4	87.1	53.1	172.0	225.1
3ro. "	6.6	77.5	90.5	50.5	174.6	225.1
4to. "	7.1	92.8	110.3	56.5	210.2	266.7
1 9 7 3						
1ro. Trim.	6.9	88.2	101.7	64.7	196.8	261.5
2do. "	7.0	92.2	105.2	69.4	204.4	273.8
3ro. "	7.0	88.4	109.0	75.3	204.4	279.7
4to. "	7.6	109.7	133.6	63.6	250.9	314.5
1 9 7 4						
1ro. Trim.	7.9	107.0	106.8	73.7	221.7	295.4
2do. "	8.4	116.3	137.4	117.8	262.1	379.9
1 9 7 3						
Junio	7.0	92.2	105.2	69.4	204.4	273.8
Julio	7.0	88.0	117.4	73.4	212.4	285.8
Agosto	7.0	87.9	111.5	73.9	206.4	280.3
Septiembre	7.0	88.4	109.0	75.3	204.4	279.7
Octubre	7.0	85.6	118.3	74.4	210.9	285.3
Noviembre	7.3	95.0	111.4	73.8	213.7	287.5
Diciembre	7.6	109.7	133.6	63.6	250.9	314.5
1 9 7 4						
Enero	7.5	99.2	124.0	64.6	230.7	295.3
Febrero	7.6	103.6	113.3	87.6	224.5	312.1
Marzo	7.9	107.0	106.8	73.7	221.7	295.4
Abril	7.7	108.0	124.0	101.9	239.7	341.6
Mayo	8.2	115.8	140.3	116.6	264.3	380.9
Junio	8.4	116.3	137.4	117.8	262.1	379.9

* Billetes y monedas en poder del público, más depósitos oficiales y particulares pagaderos por cheque, sin incluir los depósitos interbancarios, (Art. 70 de la Ley Organica del Banco Central).

** Incluye los cheques de administración del Banco Central y cuentas de cheques particulares.

*** Del Gobierno y sus dependencias y de municipales.

MEDIO CIRCULANTE
(Anual)

(En millones de RD\$)

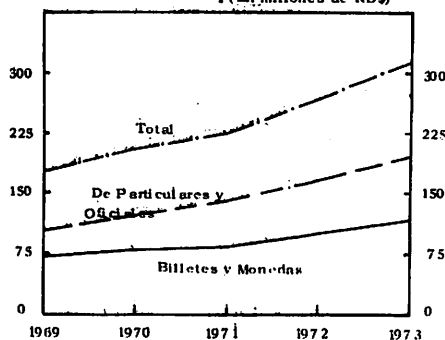

MEDIO CIRCULANTE
(Mensual)

(En millones de RD\$)

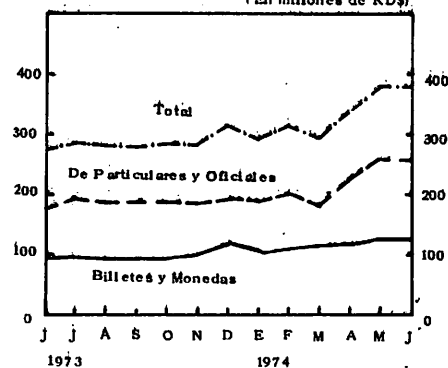

MEDIO CIRCULANTE POR ORIGEN E INSTITUCION EMISORA

(En millones de RD\$)

SALDOS AL FIN DE:	TOTAL	DE ORIGEN EXTERNO			DE ORIGEN INTERNO		
		DEL ESTADO	DEL SISTEMA BANCARIO	TOTAL	DEL ESTADO	DEL SISTEMA BANCARIO	TOTAL
1969	177.0	3.8	55.1	58.9	3.8	114.3	118.1
1970	206.4	3.8	52.3	56.1	3.8	146.5	150.2
1971	226.1	4.0	80.2	84.2	4.0	137.9	141.9
1972	266.7	4.3	77.9	82.2	4.3	180.2	184.5
1973	314.5	4.6	98.9	103.5	4.6	206.4	211.0
1 9 7 1							
3ro. Trim.	199.7	3.8	42.2	46.0	3.8	149.9	153.7
4to. "	226.1	4.0	80.2	84.2	4.0	137.9	141.9
1 9 7 2							
1ro. Trim.	214.4	4.0	46.8	50.8	4.0	159.6	163.6
2do. "	225.1	4.0	55.2	59.2	4.0	161.9	165.9
3ro. "	225.1	4.1	57.9	62.0	4.1	159.0	163.1
4to. "	266.7	4.3	77.9	82.2	4.3	180.2	184.5
1 9 7 3							
1ro. Trim.	261.5	4.3	62.3	66.6	4.3	190.6	194.9
2do. "	273.8	4.3	68.5	72.8	4.3	196.7	201.0
3ro. "	279.7	4.4	68.9	73.3	4.4	202.0	206.4
4to. "	314.5	4.6	98.9	103.5	4.6	206.4	211.0
1 9 7 4							
1ro. Trim.	295.4	4.8	81.6	86.4	4.8	204.2	209.0
2do. "	379.9	4.9	166.9	171.8	4.9	203.2	208.1
1 9 7 3							
Junio	273.8	4.3	68.5	72.8	4.3	196.7	201.0
Julio	285.8	4.3	71.0	75.3	4.3	206.2	210.5
Agosto	280.3	4.3	64.3	68.6	4.3	207.4	211.7
Septiembre	279.7	4.4	68.9	73.3	4.4	202.0	206.4
Octubre	285.3	4.4	70.6	75.0	4.4	205.9	210.3
Noviembre	287.5	4.5	70.9	75.4	4.5	207.6	212.1
Diciembre	314.5	4.6	98.9	103.5	4.6	206.4	211.0
1 9 7 4							
Enero	295.3	4.7	73.5	78.2	4.7	212.4	217.1
Febrero	312.1	4.7	95.6	100.3	4.7	207.1	211.8
Marzo	295.4	4.8	81.6	86.4	4.8	204.2	209.0
Abril	341.6	4.9	105.4	110.3	4.9	226.4	231.3
Mayo	380.9	4.9	161.0	165.9	4.9	210.1	215.0
Junio	379.9	4.9	166.9	171.8	4.9	203.2	208.1

MEDIO CIRCULANTE POR ORIGEN
(Anual)

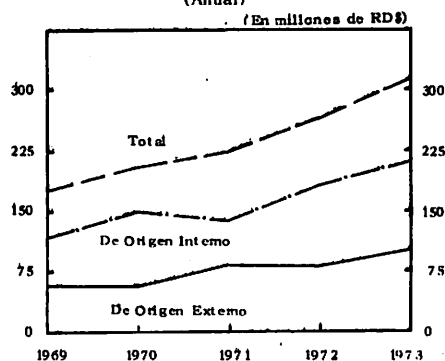

MEDIO CIRCULANTE POR ORIGEN
(Mensual)

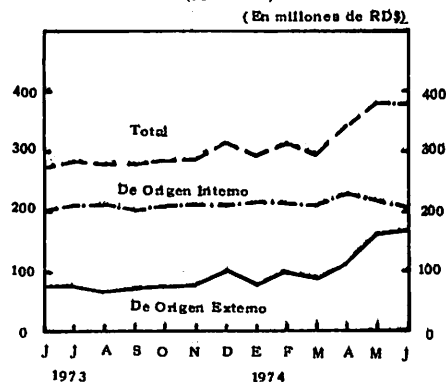

FACTORES DE EXPANSION Y CONTRACCION DEL MEDIO CIRCULANTE

(En millones de RD\$)

SALDOS AL FIN DE:	FACTORES DE EXPANSION					FACTORES DE CONTRACCION			TOTAL DE MEDIO CIRCULANTE
	ACTIVOS INTERNACIONALES *	SEÑOREAJE DE LA EMISION MONETARIA	PRESTA- MOS BAN- CARIOS	INVERSI- ONES DE VALORES	TOTAL	DEPOSITOS DE AHORROS Y A PLAZOS FIJO	OTROS FAC- TORES DE CONTRAC- CION **	TOTAL	
1969	58.9	3.8	177.6	182.5	422.8	93.7	152.1	245.8	177.0
1970	56.1	3.8	211.3	194.8	466.0	118.1	141.5	259.6	206.4
1972	84.2	4.0	256.6	211.6	556.4	144.9	185.4	330.3	226.1
1972	82.2	4.3	317.0	248.1	651.6	188.2	196.7	384.9	266.7
1973	103.5	4.6	430.1	265.5	803.7	244.8	244.4	489.2	314.5
1 9 7 1									
3ro. Trim.	46.0	3.8	240.4	204.9	495.1	132.6	162.8	295.4	199.7
4to. "	84.2	4.0	256.6	211.6	556.4	144.9	185.4	330.3	226.1
1 9 7 2									
1ro. Trim.	50.8	4.0	268.4	214.0	537.2	148.0	174.8	322.8	214.4
2do. "	59.2	4.0	282.9	217.5	563.6	160.6	177.9	338.5	225.1
3ro. "	62.0	4.1	290.1	234.6	590.8	168.7	197.0	365.7	225.1
4to. "	82.2	4.3	317.0	248.1	651.6	188.2	196.7	384.9	266.7
1 9 7 3									
1ro. Trim.	66.6	4.3	330.0	251.3	652.2	202.9	187.8	390.7	261.5
2do. "	72.8	4.3	353.8	257.5	688.4	216.3	198.3	414.6	273.8
3ro. "	73.3	4.4	389.6	257.0	724.3	236.8	207.8	444.6	279.7
4to. "	103.5	4.6	430.1	265.5	803.7	244.8	244.4	489.2	314.5
1 9 7 4									
1ro. Trim.	86.4	4.8	462.5	268.4	822.1	257.7	269.0	526.7	295.4
2do. "	166.9	4.9	506.9	285.6	964.3	316.5	267.9	584.4	379.9
1 9 7 3									
Junio	72.8	4.3	353.8	257.5	688.4	216.3	198.3	414.6	273.8
Julio	75.3	4.3	362.3	257.5	699.4	223.0	190.6	413.6	285.8
Agosto	68.6	4.3	378.0	259.5	710.4	231.5	198.6	430.1	280.3
Septiembre	73.3	4.4	389.6	257.0	724.3	236.8	207.8	444.6	279.7
Octubre	75.0	4.4	405.1	257.6	742.1	241.0	215.8	456.8	285.3
Noviembre	75.4	4.5	437.7	259.1	776.7	246.2	243.0	489.2	287.5
Diciembre	103.5	4.6	430.1	265.5	803.7	244.8	244.4	489.2	314.5
1 9 7 4									
Enero	78.2	4.7	439.6	262.3	784.8	251.1	238.4	489.5	295.3
Febrero	100.3	4.7	443.1	267.1	815.2	247.4	255.7	503.1	312.1
Marzo	86.4	4.8	462.5	268.4	822.1	257.7	269.0	526.7	295.4
Abril	110.3	4.9	477.1	288.0	880.3	266.2	272.5	538.7	341.6
Mayo	165.9	4.9	500.3	286.9	958.0	284.9	292.2	577.1	380.9
Junio	166.9	4.9	506.9	285.6	964.3	316.5	267.9	584.4	379.9

* Incluye los Activos Internacionales del Banco Central, de los bancos comerciales y el valor de acuñación de la moneda dominicana.

** "Otros factores de contracción", incluye cambios en el capital, reserva de los bancos y otros pasivos no monetarios.

FACTORES DE EXPANSION Y CONTRACCION DEL MEDIO CIRCULANTE

(Anual)

(En millones de RD\$)

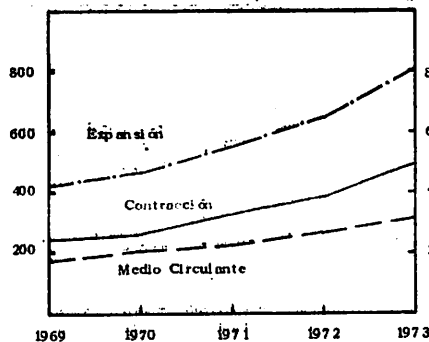

FACTORES DE EXPANSION Y CONTRACCION DEL MEDIO CIRCULANTE

(Mensual)

(En millones de RD\$)

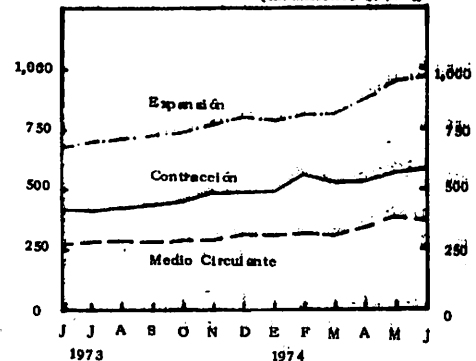

RESUMEN DEL MEDIO CIRCULANTE

(En millones de RD\$)

SALDOS AL FIN DE:	BILLETES Y MONEDAS				DEPOSITOS OFICIALES Y PARTICULARES EN MONEDA NACIONAL PAGADEROS POR CHEQUES *	TOTAL
	BILLETES PESOS EMITIDOS	MONEDA METALICA EMITIDA	MENOS: BILLETES Y MO- NEDAS EN CAJA EN BAN- COS COMERCIALES Y MO- NEDAS EN EL BANCO CENTRAL	TOTAL EFECTIVO EN PODER DEL PUBLICO		
1969	88.0	7.6	23.2	72.4	104.6	177.0
1970	96.5	7.5	21.8	82.2	124.2	206.4
1971	97.2	8.0	20.7	84.5	141.6	226.1
1972	114.2	8.6	22.9	99.9	166.8	266.7
1973	141.6	9.2	33.5	117.3	197.2	314.2
1 9 7 1						
3ro. Trim.	82.3	7.7	20.9	69.1	130.6	199.7
4to. "	97.2	8.0	20.7	84.5	141.6	226.1
1 9 7 2						
1ro. Trim.	91.1	8.0	17.2	81.9	132.5	214.4
2do. "	95.9	8.1	19.1	84.9	140.2	225.1
3ro. "	94.6	8.1	18.6	84.1	141.0	225.1
4to. "	114.2	8.6	22.9	99.9	166.8	266.7
1 9 7 3						
1ro. Trim.	108.7	8.6	22.1	95.2	166.3	261.5
2do. "	116.1	8.6	25.6	99.1	174.7	273.8
3ro. "	115.1	8.7	28.4	95.4	184.3	279.7
4to. "	141.6	9.2	33.5	117.3	197.2	314.2
1 9 7 4						
1ro. Trim.	134.2	9.7	29.0	114.9	180.5	295.4
2do. "	144.0	9.7	29.1	124.6	255.3	379.9
1 9 7 3						
Junio	116.1	8.6	25.6	99.1	174.7	273.8
Julio	116.9	8.7	30.6	95.0	190.8	285.8
Agosto	116.6	8.7	30.4	94.9	185.4	280.3
Septiembre	115.1	8.7	28.4	95.4	184.3	279.7
Octubre	113.4	8.8	29.6	92.6	192.7	285.3
Noviembre	119.0	9.0	25.7	102.3	185.2	287.5
Diciembre	141.6	9.2	33.5	117.3	197.2	314.2
1 9 7 4						
Enero	126.9	9.5	29.7	106.7	188.6	295.3
Febrero	132.1	9.5	30.4	111.2	200.9	312.1
Marzo	134.2	9.7	29.0	114.9	180.5	295.4
Abril	137.1	9.8	31.1	115.8	225.8	341.6
Mayo	145.8	9.9	31.7	124.0	256.9	380.9
Junio	144.0	9.7	29.1	124.6	255.3	379.9

* Incluye cheques de Administración del Banco Central y cuentas de cheques de particulares en el Banco Central.

MOVIMIENTO DE LOS DEPOSITOS A LA VISTA PAGADEROS POR CHEQUES

(En millones de RD\$)

DURANTE EL PERIODO	CHEQUES COBRADOS SOBRE LOS DEPOSITOS PARTICULARES			CHEQUES COBRADOS SOBRE LOS DEPOSITOS OFICIALES			TOTAL DE CHEQUES PAGADOS		VELOCIDAD DE CIRCULACION DE LOS DEPOSITOS
	MILES DE CHEQUES	VALOR	PORCENTAJE DEL TOTAL	MILES DE CHEQUES	VALOR	PORCENTAJE DEL TOTAL	MILES DE CHEQUES	VALOR	
1969	9,026	3,838.4	84.9	1,970	680.7	15.1	10,996	4,519.1	4.05
1970	10,492	4,603.4	85.0	1,723	813.7	15.0	12,215	5,417.1	4.17
1971	11,938	5,640.0	85.3	2,105	970.4	14.7	14,043	6,610.4	4.44
1972	13,096	6,306.1	85.1	2,175	1,099.6	14.9	15,271	7,405.7	4.44
1973	14,637	7,987.3	86.5	2,405	1,245.0	13.5	17,042	9,232.3	4.44
1 9 7 1									
3ro. Trim.	3,039	1,429.6	85.2	515	248.9	14.8	3,554	1,678.5	4.47
4to. "	3,261	1,454.4	85.0	606	256.4	15.0	3,867	1,710.8	4.42
1 9 7 2									
1ro. Trim.	3,107	1,508.2	85.5	513	256.3	14.5	3,620	1,764.5	4.35
2do. "	3,160	1,617.1	85.6	487	271.0	14.4	3,647	1,888.1	4.68
3ro. "	3,181	1,607.9	85.5	552	272.2	14.5	3,733	1,880.1	4.59
4to. "	3,648	1,572.9	84.0	623	300.1	16.0	4,271	1,873.0	4.17
1 9 7 3									
1ro. Trim.	3,495	1,738.8	85.9	559	285.4	14.1	4,054	2,024.2	4.11
2do. "	3,629	1,962.0	86.1	592	316.8	13.9	4,221	2,278.8	4.65
3ro. "	3,381	1,912.2	86.5	465	297.5	13.5	3,846	2,209.7	4.11
4to. "	4,132	2,374.3	87.3	789	345.3	12.7	4,921	2,719.6	4.87
1 9 7 4									
1ro. Trim.	4,014	2,543.6	88.1	678	342.0	11.9	4,692	2,885.6	5.18
2do. "	4,024	2,969.6	88.3	570	394.0	11.7	4,594	3,363.6	4.66
1 9 7 3									
Junio	1,166	679.2	88.3	172	90.0	11.7	1,338	769.2	4.59
Julio	1,200	637.5	86.1	160	102.8	13.9	1,360	740.3	4.04
Agosto	1,242	731.2	86.7	142	112.6	13.1	1,384	843.8	4.74
Septiembre	939	543.5	86.9	163	82.1	13.1	1,102	625.6	3.54
Octubre	1,375	815.0	88.4	198	106.4	11.6	1,573	921.4	5.02
Noviembre	1,269	707.7	86.2	221	113.3	13.8	1,490	821.0	4.52
Diciembre	1,488	851.6	87.1	370	125.6	12.9	1,858	977.2	5.06
1 9 7 4									
Enero	1,440	866.7	88.9	231	108.3	11.1	1,671	975.0	5.28
Febrero	1,188	722.7	88.5	200	94.1	11.5	1,388	816.8	4.16
Marzo	1,386	954.2	87.2	247	139.6	12.8	1,633	1,093.8	6.21
Abril	1,353	929.6	88.6	224	119.1	11.4	1,577	1,048.7	4.75
Mayo	1,387	927.4	85.0	249	152.1	14.1	1,636	1,079.5	4.30
Junio	1,284	1,112.6	90.1	97	122.8	9.9	1,381	1,235.4	4.95

NOTA: (1) La velocidad de circulación anual ha sido calculada dividiendo el promedio mensual de los cheques pagados por los bancos comerciales durante el año, entre el promedio mensual de los depósitos a la vista pagaderos por cheque en dichos bancos durante el mismo período.

(2) La velocidad de circulación trimestral ha sido obtenida dividiendo el promedio mensual de los cheques pagados durante el trimestre entre el promedio mensual de los depósitos a la vista pagaderos por cheques durante el mismo período.

(3) La velocidad de circulación mensual ha sido obtenida dividiendo el valor de los cheques pagados mensualmente por los bancos, entre el saldo mensual de los depósitos a la vista pagaderos por cheque, durante el mes.

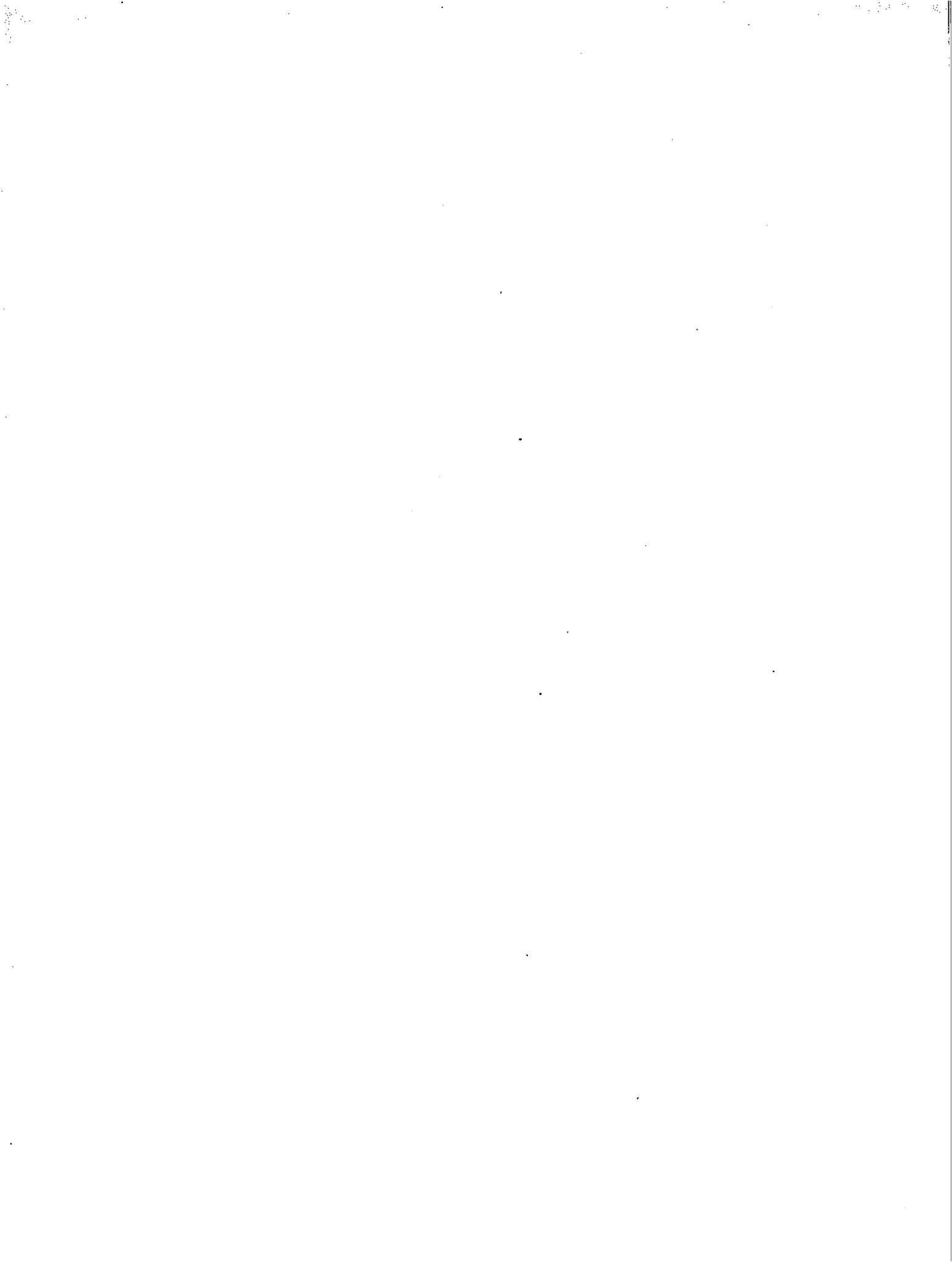

III.- SECTOR EXTERNO

III.- SECCION "A"
TRANSACCIONES INTERNACIONALES

Balanza de Pagos de la República Dominicana

Balanza Cambiaria

Deuda Externa

Financiamiento Externo

BALANZA DE PAGOS DE LA REPUBLICA DOMINICANA
1960 - 1971
(Primera Parte)

(En millones de RD\$)

D E T A L L E	1960	1961	1962	1963	1964	1965	1966	1967	1968	1969	1970*	1971*
I.- Transacciones Corrientes												
1.- Exportaciones	157.4	138.9	169.6	174.3	179.4	125.5	136.7	156.2	163.5	184.1	213.2	243.0
2.- Importaciones	90.3	72.1	132.3	164.6	202.4	120.7	166.9	174.7	196.8	217.2	278.0	311.1
A.- Saldo Comercial:	<u>67.1</u>	<u>66.8</u>	<u>37.3</u>	<u>9.7</u>	<u>-23.0</u>	<u>4.8</u>	<u>-30.2</u>	<u>-18.5</u>	<u>-33.3</u>	<u>-33.1</u>	<u>-64.8</u>	<u>-68.1</u>
3.- Ingresos por Servicios												
3.1.- Fletes y Seguros	1.9	1.7	1.9	2.0	2.0	1.9	1.6	4.0	4.0	4.6	4.9	5.5
3.2.- Otros Transportes	2.6	2.7	3.0	3.6	4.1	2.4	1.9	3.5	3.5	4.0	4.4	5.0
3.3.- Turismo	3.0	2.5	5.9	6.8	6.5	3.3	3.9	8.0	13.0	17.7	16.4	21.4
3.4.- Ingresos por Inversiones	1.3	0.1	0.1	0.3	0.3	1.0	1.0	1.0	1.0	1.0	1.5	1.5
3.5.- Transacciones del Gobierno	0.9	0.8	2.8	2.6	3.0	5.9	7.6	6.0	7.0	7.0	5.0	5.0
3.6.- Diversos	6.3	5.6	6.0	7.9	9.1	4.7	5.7	8.0	8.5	10.0	12.0	12.3
a) Total Ingresos por Servicios	<u>16.0</u>	<u>13.4</u>	<u>19.7</u>	<u>23.2</u>	<u>25.0</u>	<u>19.2</u>	<u>21.7</u>	<u>30.5</u>	<u>37.0</u>	<u>44.3</u>	<u>44.2</u>	<u>50.7</u>
L.- Egresos por Servicios												
L.1.- Fletes y Seguros	8.8	9.2	14.6	19.2	22.8	11.6	19.2	20.0	22.6	25.8	34.7	42.0
L.2.- Otros Transportes	2.5	2.9	4.9	5.8	5.0	5.0	5.0	5.1	5.0	5.5	6.0	8.5
L.3.- Turismo	5.1	4.2	19.6	22.8	23.4	19.9	27.0	28.5	30.0	36.0	37.0	36.5
L.4.- Ingresos por Inversiones	10.9	18.5	21.4	20.2	19.1	13.0	19.4	20.7	20.0	24.4	27.4	30.3
L.5.- Transacciones del Gobierno	1.8	1.6	2.7	2.8	2.4	3.6	3.4	1.9	1.8	2.0	1.8	1.8
L.6.- Diversos	8.4	8.8	10.1	10.7	9.7	5.6	8.9	9.0	9.5	10.5	7.0	10.0
b) Total Egresos por Servicios	<u>37.5</u>	<u>45.2</u>	<u>73.3</u>	<u>81.5</u>	<u>82.4</u>	<u>58.7</u>	<u>82.9</u>	<u>85.2</u>	<u>88.9</u>	<u>104.2</u>	<u>113.9</u>	<u>129.1</u>
B.- Saldo de Servicios (a - b)	<u>-21.5</u>	<u>-31.8</u>	<u>-53.6</u>	<u>-58.3</u>	<u>-57.4</u>	<u>-39.5</u>	<u>-61.2</u>	<u>-54.7</u>	<u>-51.9</u>	<u>-59.9</u>	<u>-69.7</u>	<u>-78.4</u>
C.- Saldo de Bienes y Servicios (A+B)	<u>45.6</u>	<u>35.0</u>	<u>-16.3</u>	<u>-48.6</u>	<u>-80.4</u>	<u>-34.7</u>	<u>-91.4</u>	<u>-73.2</u>	<u>-85.2</u>	<u>-93.0</u>	<u>-134.5</u>	<u>-146.5</u>
D.- Transacciones Unilat. Netas (Donacs.)	<u>-3.1</u>	<u>-2.0</u>	<u>5.9</u>	<u>29.2</u>	<u>18.6</u>	<u>77.6</u>	<u>16.5</u>	<u>7.0</u>	<u>10.0</u>	<u>11.1</u>	<u>9.3</u>	<u>22.4</u>
Privadas	-3.0	-1.8	0.7	10.5	9.9	12.4	6.1	7.0	8.9	9.5	8.5	21.1
Públicas	-0.1	-0.2	5.2	18.7	8.7	65.2	10.4	-	1.1	1.6	0.8	1.3
SALDO DE TRANSACCIONES CORRIENTES:	<u>42.5</u>	<u>33.0</u>	<u>-10.4</u>	<u>-19.4</u>	<u>-61.8</u>	<u>42.9</u>	<u>-74.9</u>	<u>-66.2</u>	<u>-75.2</u>	<u>-81.9</u>	<u>-125.2</u>	<u>-124.1</u>

* Cifras rectificadas.

BALANZA DE PAGOS DE LA REPUBLICA DOMINICANA
1960 - 1971
(Conclusión)

(En millones de RD\$)

D E T A L L E	1960	1961	1962	1963	1964	1965	1966	1967	1968	1969	1970	1971(r)
II.- Transacciones de Capital												
a) Capital no monetario												
1) Sector Privado (corto y largo plazo, Neto Total)	- 4.9	- 21.5	- 6.8	18.8	20.2	- 14.9	38.5	28.7	48.4	76.3	109.0	109.1
1.- Consejo Estatal del Azúcar (CP)	-	-	-	24.0	-	- 17.5	- 1.2	- 4.9	- 0.1	0.8	7.5	- 3.5
2.- Préstamos Recibidos (LP)	-	-	1.1	5.5	10.1	13.0	9.7	17.0	14.7	22.3	11.6	18.1
3.- Amortizaciones (Préstamos (LP)	- 0.5	- 24.7	- 0.6	- 0.5	- 1.4	- 2.3	- 2.7	- 3.8	- 2.4	- 3.7	- 4.1	- 8.3
4.- Préstamos de Corto Plazo (Neto)	-	-	12.6
5.- Inversiones Directas	- 4.4	3.2	- 7.3	- 10.2	11.5	- 8.1	32.7	16.6 ^{2/}	23.0	40.9	71.6	65.0
6.- Importaciones con Divisas Propias	-	-	-	-	-	-	-	3.8	13.2	16.0	22.4	23.8
7.- Otros Capitales	1.4
11) Sector Oficial (Neto)	0.1	-	11.4	16.3	4.8	8.1	32.3	23.3	17.6	24.9	9.2	14.9
1.- Uso de Créditos	0.1 ^{1/}	-	15.0	16.4	5.0	5.5	32.8	26.8	22.8	31.2	20.3	23.8
2.- Amortizaciones	-	-	- 3.6 ^{1/}	- 0.1	- 0.2	- 0.4	- 0.5	- 3.5	- 5.2	- 6.3	- 11.1	- 8.9
A.- <u>Total Capital no monetario (1+11)</u>	<u>- 4.8</u>	<u>- 21.5</u>	<u>4.6</u>	<u>35.1</u>	<u>25.0</u>	<u>- 9.8</u>	<u>70.8</u>	<u>52.0</u>	<u>66.0</u>	<u>101.2</u>	<u>118.2</u>	<u>124.0</u>
b) Capital Monetario												
1) <u>Activos</u> (aumento, -)	8.5	21.2	- 14.7	- 16.7	- 2.0	- 12.6	8.6	9.2	- 3.0	- 5.3	2.8	- 27.7
1.- Banco Central	12.1	16.8	- 11.7	- 17.6	- 5.7	- 9.4	6.9	10.9	- 3.6	- 4.9	4.9	- 23.7
2.- Bancos Comerciales	- 3.6	4.4	- 3.0	0.9	3.7	- 3.2	1.7	- 1.7	0.6	- 0.4	- 2.1	- 4.0
11) <u>Pasivos</u> (Disminución, -)	- 17.9	- 5.8	4.8	- 17.0	74.8	- 11.7	- 13.5	- 3.5	2.2	- 7.0	- 5.5	23.7
1.- Banco Central	- 11.6	- 0.3	0.9	- 8.9	48.8	2.0	- 3.5	- 8.1	- 6.3	- 2.2	0.3	9.6
2.- Bancos Comerciales	- 6.3	- 5.5	3.9	- 8.1	26.0	- 13.7	- 10.0	4.6	8.5	- 4.8	- 5.8	14.1
111) <u>Cobranzas</u> (Disminución, -)	- 0.2	13.0	9.5	10.2	- 29.0	- 0.8	16.9	- 8.5	2.9	- 4.7	0.2	4.7
B.- <u>Total Capital Monetario (1+11+111)</u>	<u>- 9.6</u>	<u>28.4</u>	<u>- 0.4</u>	<u>- 23.5</u>	<u>43.8</u>	<u>- 25.1</u>	<u>12.0</u>	<u>14.2</u>	<u>2.1</u>	<u>- 17.0</u>	<u>- 2.5</u>	<u>0.7</u>
C.- <u>Derechos Especiales de Giro</u>	-	-	-	-	-	-	-	-	-	-	5.4	4.6
D.- <u>Errores y Omisiones</u>	- 28.1	- 39.9	6.2	7.8	- 7.0	- 8.0	- 7.9	-	7.1	- 2.3	4.1	- 5.2
TOTAL MOVIMIENTO DE CAPITAL (A+B+C+D)	<u>- 42.5</u>	<u>- 33.0</u>	<u>10.4</u>	<u>19.4</u>	<u>61.8</u>	<u>- 42.9</u>	<u>74.9</u>	<u>66.2</u>	<u>75.2</u>	<u>81.9</u>	<u>125.2</u>	<u>124.1</u>

(r) Revisado, 1/ Suscripciones y obligaciones con organismos internacionales. 2/ Incluye errores y omisiones. (...) Datos no disponibles.

BALANZA CAMBIARIA DEL BANCO CENTRAL DE LA REPUBLICA DOMINICANA
(Del 1 de Enero al 30 de Abril de 1974)

(En miles de pesos)

I N G R E S O S		E G R E S O S	
a) Exportaciones:		a) Importaciones Totales (CIF)	
Azúcar y sus Manufacturas	73,223.0	Giros	26,838.3
Café en grano	17,579.5	Cartas de Crédito	124,118.4
Cacao y sus Manufacturas	10,910.0	Cobranzas	20,948.7
Tabaco en rama	8,766.6	Otros	<u>2,071.6</u>
Bauxita	2,727.7	Total de Importaciones (CIF)	<u>173,977.0</u>
Ferroníquel	7,746.2	b) Servicios:	
Otros productos	13,756.8	Fletes y Seguros Internacionales	22.5
Transferido a otros Ingresos	<u>- 209.3</u>	Transporte Diversos	2,418.8
Total de Exportaciones	<u>134,500.5</u>	Turismo	137.8
b) Servicios:		Ingresos de Inversiones	18,154.7
Fletes y Seguros Internacionales	2.6	Transacciones del Gobierno	623.0
Transportes Diversos	1,169.4	Servicios Diversos	<u>6,810.2</u>
Turismo	1,796.0	Total de Servicios	<u>28,167.0</u>
Ingresos de Inversiones	563.1	Total de Bienes y Servicios	<u>202,144.0</u>
Transacciones del Gobierno	656.1	c) Transferencias (Donaciones):	
Servicios Diversos	<u>4,823.7</u>	Privadas	349.1
Total de Servicios	<u>9,010.9</u>	Públicas	<u>97.7</u>
Total de Bienes y Servicios	<u>143,511.4</u>	Total de Transferencias	<u>446.8</u>
c) Transferencias (Donaciones)		Total de Transacciones Corrientes	<u>202,590.8</u>
Privadas	362.4	d) Transacciones de Capital	
Públicas	<u>719.2</u>	1.- Privadas	
Total de Transferencias	<u>1,081.6</u>	Amortizaciones de Préstamos y otras deudas contractuales	11,202.5
Total de Transacciones Corrientes	<u>144,593.0</u>	Otros	<u>22,290.9</u>
d) Transacciones de Capital		Total Préstamos Privados	<u>33,493.4</u>
1.- Privado		2.- Oficiales	
Préstamos Contratados	26,827.8	Amortizaciones de Préstamos y otras deudas contractuales	3,912.5
Otros	<u>22,291.7</u>	Otros	-
Total Préstamos Privados	<u>49,119.5</u>	Total Préstamos Oficiales	<u>3,912.5</u>
2.- Oficiales		3.- Bancarios	
Préstamos Contratados	10,135.5	1) Banco Central	
Otros	-	Amortizaciones de Préstamos	45,000.0
Total Préstamos Oficiales	<u>10,135.5</u>	Otros	-
3.- Bancarios		Total Banco Central	<u>45,000.0</u>
1) Banco Central		11) Bancos Comerciales	
Préstamos Recibidos	71,131.1	Amortizaciones	6,628.0
Otros	<u>333.6</u>	Otros	<u>25.0</u>
Total Banco Central	<u>71,464.7</u>	Total Bancos Comerciales	<u>6,653.0</u>
11) Bancos Comerciales		Total de Transacciones de Capital	<u>89,058.9</u>
Préstamos Recibidos	12,500.0	Total de Egresos	<u>291,649.7</u>
Otros	-	Saldo del Acumulado	- 3,836.9
Total Bancos Comerciales	<u>12,500.0</u>	e) Devolución de Divisas	<u>837.1</u>
Total Transacciones de Capital	<u>143,219.7</u>	T O T A L	<u>288,649.9</u>
Total de Ingresos	<u>287,812.7</u>		
e) Devolución de Divisas	<u>837.2</u>		
T O T A L	<u>288,649.9</u>		

I.- Reservas Brutas a Fines de Abril de 1974 \$ 86,989.3
 II.- Saldo del Acumulado-\$ 3,836.9
 III.- Reserva Bruta al 31 de Diciembre de 1973 \$ 90,826.2

BALANZA CAMBIARIA DEL BANCO CENTRAL DE LA REPUBLICA DOMINICANA

(Del 1 de Enero al 31 de Mayo de 1974)

(En miles de pesos)

I N G R E S O S

a) Exportaciones:	
Azúcar y sus Manufacturas	121,057.3
Café en grano	20,940.5
Cacao y sus Manufacturas	24,406.6
Tabaco en rama	12,468.9
Bauxita	3,034.7
Ferroníquel	9,119.4
Otros productos	18,160.3
Transferido a otros Ingresos	- 298.4
Total de Exportaciones	<u>208,889.3</u>
b) Servicios:	
Fletes y Seguros Internacionales	2.6
Transportes Diversos	1,388.4
Turismo	2,078.9
Ingresos de Inversiones	860.2
Transacciones del Gobierno	740.0
Servicios Diversos	5,701.2
Total de Servicios	<u>10,771.3</u>
Total de Bienes y Servicios	<u>219,660.6</u>
c) Transferencias (Donaciones):	
Privadas	478.4
Públicas	866.1
Total de Transferencias	<u>1,344.5</u>
Total de Transacciones Corrientes	<u>221,005.1</u>
d) Transacciones de Capital	
1.- Privado	
Préstamos Contratados	28,702.7
Otros	26,440.5
Total Préstamos Privados	<u>55,143.2</u>
2.- Oficiales	
Préstamos Contratados	14,260.4
Otros	-
Total Préstamos Oficiales	<u>14,260.4</u>
3.- Bancarios	
1) Banco Central	
Préstamos Recibidos	109,131.1
Otros	333.6
Total Banco Central	<u>109,464.7</u>
11) Bancos Comerciales	
Préstamos Recibidos	14,200.0
Otros	-
Total Bancos Comerciales	<u>14,200.0</u>
Total Transacciones de Capital	<u>193,068.3</u>
Total de Ingresos	<u>414,073.4</u>
e) Devolución de Divisas	<u>1,278.2</u>
T O T A L	<u>415,351.6</u>

E G R E S O S

a) Importaciones Totales (CIF)	
Giros	35,579.1
Cartas de Crédito	157,516.9
Cobranzas	26,650.1
Otros	4,282.4
Total de Importaciones (CIF)	<u>224,028.5</u>
b) Servicios:	
Fletes y Seguros Internacionales	23.2
Transporte Diversos	2,472.0
Turismo	180.0
Ingresos de Inversiones	21,739.1
Transacciones del Gobierno	766.9
Servicios Diversos	8,009.7
Total de Servicios	<u>33,190.9</u>
Total de Bienes y Servicios	<u>257,219.4</u>
c) Transferencias (Donaciones):	
Privadas	408.0
Públicas	108.4
Total de Transferencias	<u>516.4</u>
Total de Transacciones Corrientes	<u>257,735.8</u>
d) Transacciones de Capital	
1.- Privadas	
Amortizaciones de Préstamos y otras deudas contractuales	11,949.9
Otros	25,286.5
Total Préstamos Privados	<u>37,236.4</u>
2.- Oficiales	
Amortizaciones de Préstamos y otras deudas contractuales	8,267.6
Otros	-
Total Préstamos Oficiales	<u>8,267.6</u>
3.- Bancarios	
1) Banco Central	
Amortizaciones de Préstamos	86,000.0
Otros	-
Total Banco Central	<u>86,000.0</u>
11) Bancos Comerciales	
Amortizaciones	7,153.0
Otros	50.0
Total Bancos Comerciales	<u>7,203.0</u>
Total de Transacciones de Capital	<u>138,707.0</u>
Total de Egresos	<u>396,442.8</u>
Saldo del Acumulado	17,864.3
e) Devolución de Divisas	<u>1,044.5</u>
T O T A L	<u>415,351.6</u>

I.- Reservas Brutas a Fines de Mayo de 1974	\$ 108,690.5
II.- Saldo del Acumulado	\$ 17,864.3
III.- Reserva Bruta al 31 de Diciembre de 1973	\$ 90,826.2

BALANZA CAMBIARIA DEL BANCO CENTRAL DE LA REPUBLICA DOMINICANA

(Del 1o. de Enero al 30 de Junio de 1974)

(En miles de pesos)

INGRESOS

a) Exportaciones:	
Azúcar y sus Manufacturas	185,405.8
Café en grano	23,539.2
Cacao y sus Manufacturas	31,920.8
Tabaco en rama	14,084.7
Bauxita	3,260.6
Ferróniquel	10,468.7
Otros productos	25,300.6
Transferido a otros Ingresos	<u>311.9</u>
Total de Exportaciones	<u>293,668.5</u>
b) Servicios:	
Fletes y Seguros Internacionales	2.6
Transportes Diversos	1,626.1
Turismo	2,432.1
Ingresos de Inversiones	1,351.2
Transacciones del Gobierno	762.5
Servicios Diversos	<u>8,457.6</u>
Total de Servicios	<u>14,632.1</u>
Total de Bienes y Servicios	<u>308,300.6</u>
c) Transferencias (Donaciones)	
Privadas	522.8
Públicas	<u>899.1</u>
Total de Transferencias	<u>1,421.9</u>
Total de Transacciones Corrientes	<u>309,722.5</u>
d) Transacciones de Capital	
1.- Privado	
Préstamos Contratados	34,310.9
Otros	<u>29,568.1</u>
Total Préstamos Privados	<u>63,879.0</u>
2.- Oficiales	
Préstamos Contratados	17,142.5
Otros	-
Total Préstamos Oficiales	<u>17,142.5</u>
3.- Bancarios	
1) Banco Central	
Préstamos Recibidos	125,145.2
Otros	<u>333.5</u>
Total Banco Central	<u>125,478.7</u>
ii) Bancos Comerciales	
Préstamos Recibidos	14,200.0
Otros	-
Total Bancos Comerciales	<u>14,200.0</u>
Total Transacciones de Capital	<u>220,700.2</u>
Total de Ingresos	<u>530,422.7</u>
e) Devolución de Divisas	<u>1,766.1</u>
TOTAL	<u>532,188.8</u>

EGRESOS

a) Importaciones Totales (CIF)	
Giros	43,039.0
Cartas de Crédito	188,270.4
Cobranzas	33,323.9
Otros	<u>4,294.9</u>
Total de Importaciones (CIF)	<u>268,928.2</u>
b) Servicios:	
Fletes y Seguros Internacionales	23.3
Transporte Diversos	3,130.6
Turismo	231.9
Ingresos de Inversiones	26,202.2
Transacciones del Gobierno	918.4
Servicios Diversos	<u>11,502.3</u>
Total de Servicios	<u>42,008.7</u>
Total de Bienes y Servicios	<u>310,936.9</u>
c) Transferencias (Donaciones):	
Privadas	572.2
Públicas	<u>135.3</u>
Total de Transferencias	<u>707.5</u>
Total de Transacciones Corrientes	<u>311,644.4</u>
d) Transacciones de Capital	
1.- Privadas	
Amortizaciones de Préstamos y otras deudas contractuales	15,181.0
Otros	<u>27,949.5</u>
Total Préstamos Privados	<u>43,130.5</u>
2.- Oficiales	
Amortizaciones de Préstamos y otras deudas contractuales	9,871.1
Otros	-
Total Préstamos Oficiales	<u>9,871.1</u>
3.- Bancarios	
1) Banco Central	
Amortizaciones de Prést. y otros	107,166.7
Otros	-
Total Banco Central	<u>107,166.7</u>
ii) Bancos Comerciales	
Amortizaciones	9,691.1
Otros	<u>350.0</u>
Total Bancos Comerciales	<u>10,041.1</u>
Total de Transacciones de Capital	<u>170,209.4</u>
Total de Egresos	<u>481,853.8</u>
Saldo del Acumulado	48,866.9
e) Devolución de Divisas	<u>1,468.1</u>
TOTAL	<u>532,188.8</u>

I.- Reservas Brutas a Fines de Junio de 1974 \$ 139,693.1
 II.- Saldo del Acumulado \$ 48,866.9
 III.- Reserva Bruta al 31 de Diciembre de 1973 \$ 90,826.2

DEUDA EXTERNA CLASIFICADA SEGUN LOS USUARIOS
(AL 31 DE OCTUBRE DE 1973)

(En millones de RD\$)

PRESTATARIO	ENTIDAD PRESTAMISTA	AUTORI- ZACIONES NETAS (1)	DESEM- BOLSOS BRUTOS (2)	AMORTI- ZACIONES (3)	VALOR ADEUDADO (4) = (2 + 3)	VALOR NO UTILIZADO (5) = (1 + 2)
SECTOR PUBLICO						
Gobierno Central						
Gobierno Dominicano	AIF	17.0	0.4	-	0.4	16.6
Gobierno Dominicano	Gob.EUA, PL-480	66.6	59.0	7.9	51.1	7.6
Gobierno Dominicano (Valdesia)	DOMES	10.4	10.4	2.9	7.5	-
Gobierno Dominicano (Tavera)	BID	22.9	21.9	0.6	21.3	1.0
Gobierno Dominicano (IDECOOP)	BID	1.6	-	-	-	1.6
Gobierno Dominicano (CODDEA)	AID	2.6	2.6	0.2	2.4	-
Gobierno Dominicano	AID	117.6	113.3	12.8	100.5	4.3
Gobierno Dominicano	BID	1.5	0.1	-	0.1	1.4
Gobierno Dominicano (PIDAGRO)	BID	24.8	2.5	-	2.5	22.3
Fundación Crédito Educativo	AID	3.1	2.8	-	2.8	0.3
Oficina Desarrollo de la Comunidad	AID	8.7	8.7	-	8.7	-
Total Gobierno Central		276.8	221.7	24.4	197.3	55.1
Ayuntamiento del Distrito Nacional	Loeb & Rhoades	1.5	1.5	0.2	1.3	-
Organismos Autónomos						
Banco Agrícola	BID	9.2	9.2	4.9	4.3	-
Banco Agrícola	AID	9.5	9.5	-	9.5	-
Banco Agrícola	Trattori Sams	3.6	3.6	3.1	0.5	-
Total Banco Agrícola		22.3	22.3	8.0	14.3	-
Banco Central	AID	13.0	8.4	-	8.4	4.6
Banco Central	BID	12.0	7.5	1.4	6.1	4.5
Banco Central	AIF	5.0	1.4	-	1.4	3.6
Banco Central	Boos. del Exterior	114.7	114.7	74.5	40.2	-
Banco Central	FMI	24.8	24.8	24.8	-	-
Total Banco Central		169.5	156.8	100.7	56.1	12.7
Banco de Reservas	Manufacturers	3.8	3.8	3.8	-	-
Banco de Reservas	Consortios Boos.	17.6	17.6	12.5	5.1	-
Total Banco de Reservas		21.4	21.4	16.3	5.1	-
Banco Nacional de la Vivienda	AID	7.1	7.1	-	7.1	-
Banco Nacional de la Vivienda	Bowery Savings Bank	6.0	6.0	0.2	5.8	-
Banco Nacional de la Vivienda	Federal Home Loan	7.5	-	-	-	7.5
Total Banco Nacional de la Vivienda		20.6	13.1	0.2	12.9	7.5
Consejo Estatal del Azúcar	Chase Man. Bank	3.5	3.5	0.3	3.2	-
Consejo Estatal del Azúcar	Bank of America	3.5	3.5	-	3.5	-
Consejo Estatal del Azúcar	BID	0.2	0.2	0.2	-	-
Consejo Estatal del Azúcar	Manufacturers	8.0	8.0	4.0	4.0	-
Consejo Estatal del Azúcar	Worthington Turbine	0.5	0.4	0.1	0.3	0.1
Total Consejo Estatal del Azúcar		15.7	15.6	4.6	11.0	0.1
Corporación Dominicana de Electricidad	BID	7.5	-	-	-	7.5
Corporación Dominicana de Electricidad	Eximbank	27.3	26.5	11.0	15.5	0.8
Corporación Dominicana de Electricidad	General Electric	0.2	0.2	0.1	0.1	-
Total Corp. Dom. de Electricidad		35.0	26.7	11.1	15.6	8.3
Corporación Dom. Empresas Estatales	Chase Man. Bank	3.0	0.7	-	0.7	2.3
Instituto Nac. Águas Pot. y Alcant.	BID	10.2	7.7	1.1	6.6	2.5
Instituto Agrario Dominicano	BID	0.4	0.4	0.1	0.3	-
Instituto Agrario Dominicano	Pioggia Carnevali	0.8	-	-	-	0.8
Instituto Agrario Dominicano	American IBC	0.6	-	-	-	0.6
Instituto Agrario Dominicano	Eximbank	0.9	-	-	-	0.9
Instituto Agrario Dominicano	Bank of America	0.9	-	-	-	0.9
Total Instituto Agrario Dominicano		3.6	0.4	0.1	0.3	3.2
Instituto de Estab. de Precios (INPESPRE)	Chase Man. Bank	12.0	-	-	-	12.0
Instituto Nacional de la Vivienda	BID	3.5	3.5	0.7	2.8	-
Radio Televisión Dominicana	RCA	0.3	0.3	0.1	0.2	-
Universidad Autónoma de Santo Domingo	BID	0.8	0.8	0.2	0.6	-
TOTAL ORGANISMOS AUTONOMOS		317.9	269.3	143.1	126.2	48.6
TOTAL SECTOR PUBLICO:		596.2	492.5	167.7	324.8	103.7
SECTOR PRIVADO		359.0	292.5	36.7	255.8	66.5
TOTAL GENERAL:		955.2	785.0	204.4	580.6	170.2

DEUDA EXTERNA CLASIFICADA SEGUN LOS USUARIOS

(AL 30 DE NOVIEMBRE DE 1973)

(En millones de RD\$)

PRESTATARIO	ENTIDAD PRESTAMISTA	AUTORI- ZACIONES NETAS (1)	DESEM- BOLSOS BRUTOS (2)	AMORTI- ZACIONES (3)	VALOR ADEUDADO (4) = (2 + 3)	VALOR NO UTILIZADO (5) = (1 - 2)
SECTOR PUBLICO						
Gobierno Central						
Gobierno Dominicano	AIF	17.0	0.5	-	0.5	16.5
Gobierno Dominicano	Gob. EUA, PL-480	66.6	59.0	7.9	51.1	7.6
Gobierno Dominicano (Valdesia)	DOMES	10.4	10.4	2.9	7.5	-
Gobierno Dominicano (Tavera)	BID	22.9	22.0	0.6	21.4	0.9
Gobierno Dominicano (IDECCOP)	BID	1.6	-	-	-	1.6
Gobierno Dominicano (CODDEA)	AID	2.6	2.6	0.2	2.4	-
Gobierno Dominicano	AID	117.6	113.3	12.8	100.5	4.3
Gobierno Dominicano	BID	1.5	0.1	-	0.1	1.4
Gobierno Dominicano (PIDAGRO)	BID	24.8	2.5	-	2.5	22.3
Fundación de Crédito Educativo	AID	3.1	2.9	-	2.9	0.2
Oficina de Desarrollo de la Comunidad	AID	8.7	8.7	-	8.7	-
Gobierno Dominicano (Corp. Acueducto)	BID	18.6	-	-	-	18.6
Total Gobierno Central		295.4	222.0	24.4	197.6	73.4
Ayuntamiento del Distrito Nacional	Loeb & Rhoades	1.5	1.5	0.2	1.3	-
Organismos Autónomos						
Banco Agrícola	BID	9.2	9.2	4.9	4.3	-
Banco Agrícola	AID	9.5	9.5	-	9.5	-
Banco Agrícola	Trattori Same	3.6	3.6	3.1	0.5	-
Total Banco Agrícola		22.3	22.3	8.0	14.3	-
Banco Central	AID	13.0	8.8	-	8.8	4.2
Banco Central	BID	12.0	8.0	1.6	6.4	4.0
Banco Central	AIF	5.0	1.6	-	1.6	3.4
Banco Central	Boos. del Exterior	124.7	124.7	85.5	39.2	-
Banco Central	FMI	24.8	24.8	-	-	-
Total Banco Central		179.5	167.9	111.9	56.0	11.6
Banco de Reservas	Manufacturers	3.8	3.8	3.8	-	-
Banco de Reservas	Consorcio de Boos.	17.6	17.6	12.5	5.1	-
Total Banco de Reservas		21.4	21.4	16.3	5.1	-
Banco Nacional de la Vivienda	AID	7.1	7.1	-	7.1	-
Banco Nacional de la Vivienda	Bowery Savings Bank	6.0	6.0	0.2	5.8	-
Banco Nacional de la Vivienda	Federal Home Loan B.	7.5	-	-	-	7.5
Total Banco Nacional Vivienda		20.6	13.1	0.2	12.9	7.5
Consejo Estatal del Azúcar	Chase Manh. Bank	3.5	3.5	0.4	3.1	-
Consejo Estatal del Azúcar	Bank of America	3.5	3.5	-	3.5	-
Consejo Estatal del Azúcar	BID	0.2	0.2	0.2	-	-
Consejo Estatal del Azúcar	Manufacturers	14.5	14.5	4.0	10.5	-
Consejo Estatal del Azúcar	Worthington Turbine	0.5	0.4	0.1	0.3	0.1
Total Consejo Estatal del Azúcar		22.2	22.1	4.7	17.4	0.1
Corporación Dom. de Electricidad	BID	7.5	-	-	-	7.5
Corporación Dom. de Electricidad	Eximbank	27.3	26.5	11.0	15.5	0.8
Corporación Dom. de Electricidad	General Electric	0.2	0.2	0.1	0.1	-
Corporación Dom. de Electricidad	Bank of Nova Scotia	4.0	-	-	-	4.0
Total Corp. Dom. de Electricidad		39.0	26.7	11.1	15.6	12.3
Corporación de Empr. Estatales (CORDE)	Chase Manh. Bank	3.0	0.8	-	0.8	2.2
INAPA	BID	10.2	7.8	1.0	6.8	2.4
Instituto Agrario Dominicano	BID	0.4	0.4	0.1	0.3	-
Instituto Agrario Dominicano	Pioggia Carnevali	0.8	-	-	-	0.8
Instituto Agrario Dominicano	American IBC	0.6	-	-	-	0.6
Instituto Agrario Dominicano	Eximbank	0.9	-	-	-	0.9
Instituto Agrario Dominicano	Bank of America	0.9	-	-	-	0.9
Total IAD		3.6	0.4	0.1	0.3	3.2
Instituto Estab. Precios (INESPRE)	Chase Manh. Bank	12.0	3.2	-	3.2	8.8
Instituto Nacional de la Vivienda	BID	3.5	3.5	0.8	2.7	-
Radio Televisión Dominicana	RCA	0.3	0.3	0.1	0.2	-
Universidad Autónoma de Santo Domingo	BID	0.8	0.8	0.2	0.6	-
TOTAL ORGANISMOS AUTONOMOS		338.4	290.3	154.4	135.2	48.1
TOTAL SECTOR PUBLICO		635.3	513.8	179.0	334.8	121.5
SECTOR PRIVADO						
		374.3	293.5	37.3	256.2	80.8
TOTAL GENERAL		1,009.6	807.3	206.3	591.0	202.3

DEUDA EXTERNA CLASIFICADA SEGUN LOS USUARIOS

(AL 31 DE DICIEMBRE DE 1973)

(En millones de RD\$)

PRESTATARIO	ENTIDAD PRESTAMISTA	AUTORIZACIONES NETAS (1)	DESEMBOLSOS BRUTOS (2)	AMORTIZACIONES (3)	VALOR ADEUDADO (4) = (2 + 3)	VALOR NO UTILIZADO (5) = (1 - 2)
SECTOR PUBLICO						
Gobierno Central						
Gobierno Dominicano	AIF	17.0	0.7	-	0.7	16.3
Gobierno Dominicano	Gob. EUA, PL-480	66.6	59.0	7.9	51.1	7.6
Gobierno Dominicano (Valdesia)	DOMES	10.4	10.4	2.9	7.5	-
Gobierno Dominicano (Tavera)	BID	22.9	22.5	0.6	21.9	0.4
Gobierno Dominicano (IDEGCOOP)	BID	1.6	0.2	-	0.2	1.4
Gobierno Dominicano (CODDEA)	AID	2.6	2.6	0.2	2.4	-
Gobierno Dominicano	AID	117.6	113.3	12.8	100.5	4.3
Gobierno Dominicano	BID	1.5	0.1	-	0.1	1.4
Gobierno Dominicano (PIDAGRO)	BID	24.8	2.5	-	2.5	22.3
Fundación de Crédito Educativo	AID	3.1	2.9	-	2.9	0.2
Oficina de Desarrollo de la Comunidad	AID	8.7	8.7	-	8.7	-
Gobierno Dominicano (Corp. Acueducto)	BID	18.6	-	-	-	18.6
Total Gobierno Central		295.4	222.9	24.4	198.5	72.5
Ayuntamiento del Distrito Nacional	Loeb & Rhoades	1.5	1.5	0.2	1.3	-
Ayuntamiento de Santiago	Bank of America	2.0	-	-	-	2.0
Organismos Autónomos						
Banco Agrícola	BID	9.2	9.2	4.9	4.3	-
Banco Agrícola	AID	9.5	9.5	-	9.5	-
Banco Agrícola	Trattori Same	3.6	3.6	3.1	0.5	-
Total Banco Agrícola		22.3	22.3	8.0	14.3	-
Banco Central	AID	13.0	8.8	-	8.8	4.2
Banco Central	BID	12.0	8.0	1.6	6.4	4.0
Banco Central	AIF	5.0	1.6	-	1.6	3.4
Banco Central	Boos. del Exterior	149.4	149.4	116.3	33.1	-
Banco Central	FMI	24.8	24.8	24.8	-	-
Total Banco Central		204.2	192.6	142.7	49.9	11.6
Banco de Reservas	Manufacturers	3.8	3.8	3.8	-	-
Banco de Reservas	Cons. de Bantos	17.6	17.6	12.9	4.7	-
Total Banco de Reservas		21.4	21.4	16.7	4.7	-
Banco Nacional de la Vivienda	AID	7.1	7.1	-	7.1	-
Banco Nacional de la Vivienda	Bowery Savings Bank	6.0	6.0	0.2	5.8	-
Banco Nacional de la Vivienda	Federal Home Loan B.	7.5	-	-	-	7.5
Total Banco Nac. de la Vivienda		20.6	13.1	0.2	12.9	7.5
Consejo Estatal del Azúcar	Chase Man. Bank	3.5	3.5	0.4	3.1	-
Consejo Estatal del Azúcar	Eximbank	5.0	-	-	-	5.0
Consejo Estatal del Azúcar	Bank of America	3.5	3.5	-	3.5	-
Consejo Estatal del Azúcar	BID	0.2	0.2	0.2	-	-
Consejo Estatal del Azúcar	Manufacturers	14.5	14.5	4.0	10.5	-
Consejo Estatal del Azúcar	Worthington Turbine	0.5	0.4	0.1	0.3	0.1
Total Consejo Estatal del Azúcar		27.2	22.1	4.7	17.4	5.1
Corporación Dominicana de Electricidad	BID	7.5	0.1	-	0.1	7.4
Corporación Dominicana de Electricidad	Eximbank	45.3	26.5	11.4	15.1	18.8
Corporación Dominicana de Electricidad	Bank of Nova Scotia	4.0	-	-	-	4.0
Corporación Dominicana de Electricidad	General Electric	0.2	0.2	0.1	0.1	-
Corporación Dominicana de Electricidad	Chase Manh. Bank	18.0	1.2	-	1.2	16.8
Total Corp. Dom. de Electricidad		75.0	28.0	11.5	16.5	47.0
Corporación Emp. Estatales (CORDE)	Chase Manh. Bank	3.0	0.8	-	0.8	2.2
INAPA	BID	10.2	8.0	1.1	6.9	2.2
Instituto Agrario Dominicano	BID	0.4	0.4	0.1	0.3	-
Instituto Agrario Dominicano	Pioggia Carnevali	0.8	0.8	0.3	0.5	-
Instituto Agrario Dominicano	American IBC	0.6	-	-	-	0.6
Instituto Agrario Dominicano	Eximbank	0.9	-	-	-	0.9
Instituto Agrario Dominicano	Bank of America	0.9	-	-	-	0.9
Total Instituto Agrario Dominicano		3.6	1.2	0.4	0.8	2.4
Instituto de Estabiliz. Precios (INESPRE)	Chase Manh. Bank	15.0	8.4	-	8.4	6.6
Instituto Nacional de la Vivienda	BID	3.5	3.5	0.8	2.7	-
Radio Televisión Dominicana	RCA	0.3	0.3	0.1	0.2	-
Universidad Autónoma de Santo Domingo	BID	0.8	0.8	0.2	0.6	-
TOTAL ORGANISMOS AUTONOMOS		107.1	322.5	186.4	136.1	84.6
TOTAL SECTOR PUBLICO		705.0	546.9	211.0	335.9	159.1
SECTOR PRIVADO						
		39.1	31.3	38.5	26.8	85.1
TOTAL GENERAL		1,102.4	858.2	249.5	608.7	244.2

FINANCIAMIENTO EXTERNO
(A CORTO PLAZO)
1968 - 1973

(En millones de RD\$)

PERIODO	AUTORIZACIONES NETAS (1)	DESEMBOLSOS BRUTOS (2)	AMORTIZACIONES (3)	VALOR ADEUDADO (4)	SALDO NO UTILIZADO (5)
Al 31-12-68				15.4.	2.0
1969	29.2	30.4	29.8	16.0	0.8
1970	38.3	38.8	23.5	31.3	0.3
1971	88.8	69.5	48.4	52.4	19.6
1972	110.1	95.6	96.4	51.6	34.1
1973	28.5	45.2	32.0	76.3	28.8
Al 31-12-70				31.3	0.3
<u>1971</u>					
1er. Trim.	15.8	15.8	19.7	27.4	0.3
2do. "	3.4	3.4	22.0	8.8	0.3
3er. "	4.6	4.6	5.8	7.6	0.3
4to. "	65.0	45.7	0.9	52.4	19.6
<u>1972</u>					
1er. Trim.	16.6	15.6	34.8	33.2	20.6
2do. "	13.0	12.2	27.7	17.7	21.4
3er. "	27.6	23.5	20.3	20.9	25.5
4to. "	52.9	44.3	13.6	51.6	34.1
<u>1973</u>					
1er. Trim.	27.6	25.9	31.1	46.4	35.8
2do. "	43.5	44.3	44.7	46.0	35.0
3er. "	36.9	37.8	34.9	48.9	34.1
4to. "	70.5	75.8	48.4	76.3	28.8
Al 30-11-72				25.9	31.6
<u>1972</u>					
Diciembre	38.3	35.8	10.1	51.6	34.1
<u>1973</u>					
Enero	5.8	6.8	0.3	58.1	33.1
Febrero	1.4	0.3	6.3	52.1	34.2
Marzo	20.4	18.8	24.5	46.4	35.8
Abril	8.9	9.3	7.8	47.9	35.4
Mayo	13.1	13.7	10.5	51.1	34.8
Junio	21.5	21.3	26.4	46.0	35.0
Julio	4.8	5.6	4.4	47.2	34.2
Agosto	11.5	11.6	13.7	45.1	34.1
Septiembre	20.6	20.6	16.8	48.9	34.1
Octubre	25.1	10.3	5.3	53.9	48.9
Noviembre	16.9	20.3	11.1	63.1	45.5
Diciembre	28.5	45.2	32.0	76.3	28.8

NOTA: El valor adeudado de un período es igual al valor adeudado a fines del período anterior más los desembolsos menos las amortizaciones realizadas durante el período que se considere.

FINANCIAMIENTO EXTERNO 1/
(A MEDIANO Y LARGO PLAZO)
1968 - 1973

(En millones de RD\$)

PERÍODO	AUTORIZACIONES NETAS (1)	DESEMBOLSOS (2)	AMORTIZACIONES (3)	VALOR ADEUDADO (4) = (2 - 3)	SALDO NO UTILIZADO (5) = 1 - 2
1969	590.5	338.9	98.0	240.9	251.6
1970	669.5	473.3	123.9	349.4	196.2
1971	699.0	612.4	141.7	470.7	86.6
1972	754.7	687.1	161.2	525.9	67.6
1973	900.9	732.3	200.6	531.7	168.6
1 9 7 1					
1er. Trim.	675.3	489.1	129.8	359.3	186.2
2do. "	688.4	530.0	133.7	396.3	158.4
3er. "	691.8	545.2	137.3	407.9	146.6
4to. "	699.0	612.4	141.7	470.7	86.6
1 9 7 2					
1er. Trim.	718.9	623.0	151.6	471.4	95.9
2do. "	733.4	645.6	153.0	492.6	87.8
3er. "	740.8	658.7	157.3	501.4	82.1
4to. "	754.7	687.1	161.2	525.9	67.6
1 9 7 3					
1er. Trim.	810.3	695.6	167.7	527.9	114.7
2do. "	840.8	709.0	187.9	521.1	131.8
3ro. "	844.0	722.2	196.7	525.5	121.8
4to. "	901.0	732.3	200.6	531.7	168.7
1 9 7 2					
Diciembre	754.7	687.1	161.2	525.9	67.6
1 9 7 3					
Enero	784.7	690.1	163.2	526.9	94.6
Febrero	799.6	692.0	164.3	527.7	107.6
Marzo	810.3	695.6	167.7	527.9	114.7
Abril	824.1	698.4	170.4	528.0	125.7
Mayo	830.0	706.4	187.1	519.3	123.6
Junio 2/	840.8	709.0	187.9	521.1	131.8
Julio 2/	840.8	711.8	188.5	523.3	129.0
Agosto	844.0	715.6	191.1	524.5	128.4
Septiembre	844.0	722.2	196.7	525.5	121.8
Octubre	847.6	724.5	198.5	526.0	123.1
Noviembre	856.0	726.6	199.4	527.2	129.4
Diciembre	900.9	732.3	200.6	531.7	168.6

1/ Incluye las deudas de Falconbridge Dom. S.A., y de la Refinería Dominicana de Petróleo, S.A.

2/ Cifras sujetas a revisión.

III.- SECCION "B"
COMERCIO EXTERIOR

Exportaciones e Importaciones y Saldo Comercial

Indices de Exportación de la República Dominicana

Exportación por Productos Principales (Mensual)

Exportación por Productos Principales (Acumulado)

**Principales Productos de Exportación (Valor,
Volumen y valor Unitario)**

Exportaciones por Grupos Económicos

**Exportación por Productos Principales y su
destino (Mensual)**

**Exportación por Productos Principales y su
destino (Acumulado)**

Exportaciones por Países y Zonas de Comercio (Mensual)

**Exportaciones por Países y Zonas de Comercio
(Acumulado)**

Exportaciones por Zonas de Comercio

Exportaciones por Países y Zonas de Comercio

**Balanza Comercial de la República Dominicana por
Países y Zonas de Comercio**

**Importaciones de la República Dominicana Clasificadas
por Grupos Economicos según CEPAL (Años 1966 - 1969)**

**Importaciones de la República Dominicana Clasificadas
por Grupos Económicos según CEPAL (Años 1966 - 1969),
Composición Porcentual**

EXPORTACIONES E IMPORTACIONES Y SALDO COMERCIAL

(En millones de RD\$)

PERIODO	EXPORTACIONES FOB	IMPORTACIONES FOB	SALDOS
1969	183.4	217.2	- 33.8
1970	213.6	278.0	- 64.4
1971	243.0	311.1	- 68.1
1972 *	347.6	337.7	9.9
1973 *	442.1	421.9	20.2
1971*			
3ro. Trimestre	51.3	80.4	- 29.1
4to. "	46.7	76.4	- 29.7
1972*			
1ro. Trimestre	83.6	85.0	- 1.4
2do. "	85.5	84.0	1.5
3ro. "	103.5	77.8	25.7
4to. "	75.0	90.9	- 15.9
1973*			
1ro. Trimestre	119.4	89.8	29.6
2do. "	118.4	95.4	23.0
3ro. "	100.9	111.0	- 10.1
4to. "	104.0	125.7	- 21.7
1974			
1ro. Trimestre	150.4	148.9	1.5
2do. "	251.7	175.5	76.2
1973*			
Junio	45.7	35.0	10.7
Julio	37.9	35.3	2.6
Agosto	28.1	38.5	- 10.4
Septiembre	34.3	37.2	- 2.9
Octubre	37.3	44.2	- 6.9
Noviembre	34.9	42.8	- 7.9
Diciembre	31.8	38.7	- 6.9
1974*			
Enero	32.4	44.8	- 12.4
Febrero	55.0	47.0	8.0
Marzo	63.0	55.2	7.8
Abril	55.1	50.6	4.5
Mayo	115.8	64.4	52.4
Junio	79.5	58.5	21.0

* Cifras sujetas a rectificación

EXPORTACIONES E IMPORTACIONES

(Anual)

(En millones de RD\$)

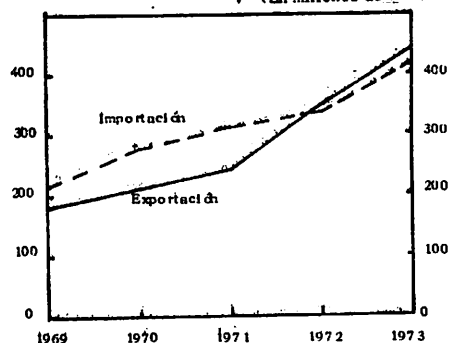

EXPORTACIONES E IMPORTACIONES

(Mensual)

(En millones de RD\$)

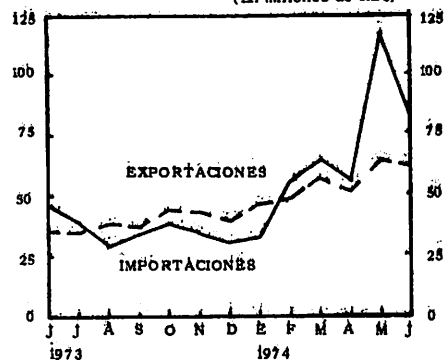

INDICES DE EXPORTACION DE LA REPUBLICA DOMINICANA

(1972 = 100)

P E R I O D O	VOLUMEN	PRECIOS	VALOR
1969	66.6	98.3	52.8
1970	77.4	95.0	61.5
1971	89.6	92.7	69.9
1972	100.0	100.0	100.0
1973	111.4	122.9	127.2
1 9 7 1			
3ro. Trimestre	64.0	87.5	50.7
4to. "	98.7	84.9	59.7
1 9 7 2			
1ro. Trimestre	102.7	96.7	96.2
2do. "	104.0	99.1	98.3
3ro. "	118.8	101.5	119.1
4to. "	74.6	112.0	86.4
1 9 7 3			
1ro. Trimestre	126.1	111.2	137.4
2do. "	116.1	125.4	136.2
3ro. "	101.5	126.7	115.5
4to. "	101.8	128.0	119.6
1 9 7 4			
1ro. Trimestre	127.4	143.6	173.3
2do. "	151.7	182.7	289.4
1 9 7 3			
Junio *	132.4	131.2	157.6
Julio	112.3	129.0	130.9
Agosto	81.3	130.5	97.1
Septiembre	110.8	120.7	118.5
Octubre	106.4	125.4	128.7
Noviembre	101.1	132.3	120.3
Diciembre	97.8	126.3	109.7
1 9 7 4			
Enero	79.7	140.5	112.0
Febrero	146.6	142.8	190.0
Marzo	155.9	147.4	217.8
Abril	115.4	157.9	190.9
Mayo	203.4	186.8	403.1
Junio	136.4	203.3	274.3

* Cifras corregidas.

EXPORTACION POR PRODUCTOS PRINCIPALES

ABRIL, MAYO Y JUNIO 1974 *

(Primera parte)

PRODUCTOS	A B R I L			M A Y O			J U N I O		
	VOLUMEN EN T.M.	VALOR EN MILES RD\$	%	VOLUMEN EN T.M.	VALOR EN MILES RD\$	%	VOLUMEN EN T.M.	VALOR EN MILES RD\$	%
<u>TOTAL GENERAL EXPORTADO</u>	<u>304,623</u>	<u>55,299</u>	<u>100.0</u>	<u>449,091</u>	<u>116,772</u>	<u>100.0</u>	<u>316,205</u>	<u>79,453</u>	<u>100.0</u>
<u>DERIVADOS DE LA CAÑA DE AZUCAR</u>	<u>144,285</u>	<u>31,026</u>	<u>56.1</u>	<u>296,968</u>	<u>77,642</u>	<u>66.5</u>	<u>163,611</u>	<u>56,780</u>	<u>71.5</u>
Azúcar Crudo	117,378	28,813	52.1	213,349	70,143	60.1	145,731	54,405	68.5
Azúcar Refinado	-	-	-	-	-	-	318	64	0.1
Furfural	2,673	868	1.6	-	-	-	5,938	1,702	2.1
Melaza de caña	15,320	871	1.6	13,717	787	0.7	-	-	-
Miel final (Purga)	8,914	474	0.8	59,183	3,634	3.1	11,624	609	0.8
Sirop de azúcar (Azúcar Invert.)	-	-	-	10,719	3,078	2.6	-	-	-
<u>CACAO Y SUS MANUFACTURAS</u>	<u>4,666</u>	<u>7,943</u>	<u>14.4</u>	<u>8,595</u>	<u>15,985</u>	<u>13.7</u>	<u>4,609</u>	<u>7,644</u>	<u>9.6</u>
Cacao en grano	4,246	7,480	13.5	8,343	15,439	13.2	4,385	7,246	9.1
Chocolate	88	56	0.1	63	106	0.1	111	210	0.3
Manteca de cacao	112	328	0.6	75	315	0.3	35	148	0.2
Torta de cacao	202	72	0.2	92	115	0.1	37	22	0.0
Cocoa; Licor de chocolate	18	7	0.0	22	10	0.0	41	18	0.0
<u>CAFE Y SUS MANUFACTURAS</u>	<u>2,630</u>	<u>3,589</u>	<u>6.5</u>	<u>2,600</u>	<u>3,929</u>	<u>3.4</u>	<u>2,236</u>	<u>3,326</u>	<u>4.2</u>
Café sin tostar	2,630	3,589	6.5	1,830	2,658	2.3	1,545	2,185	2.8
Café tostado o molido	-	-	-	770	1,271	1.1	691	1,141	1.4
<u>TABACO Y SUS MANUFACTURAS</u>	<u>1,905</u>	<u>2,175</u>	<u>3.9</u>	<u>4,767</u>	<u>4,381</u>	<u>3.8</u>	<u>114</u>	<u>169</u>	<u>0.2</u>
Tabaco en Rama	1,902	2,170	3.9	4,757	4,366	3.8	114	167	0.2
Picadura de tabaco	2	1	0.0	10	15	0.0	-	-	-
Cigarros y cigarrillos	1	4	0.0	0	0	0.0	0	2	0.0
<u>MINERALES</u>	<u>137,469</u>	<u>5,613</u>	<u>10.1</u>	<u>124,901</u>	<u>10,609</u>	<u>9.1</u>	<u>134,170</u>	<u>8,211</u>	<u>10.3</u>
Bauxita	98,604	1,201	2.2	98,134	1,187	1.0	79,575	967	1.2
Ferroñquel	3,788	4,296	7.7	7,862	9,353	8.0	6,254	7,067	8.9
Yeso	35,077	116	0.2	2,900	9	0.0	22,746	81	0.1
Piedra caliza (Limestone)	-	-	-	16,005	60	0.1	25,595	96	0.1
<u>PESCADOS Y MARISCOS</u>	<u>57</u>	<u>46</u>	<u>0.1</u>	<u>71</u>	<u>45</u>	<u>0.0</u>	<u>76</u>	<u>44</u>	<u>0.1</u>
Pescados en cualquier forma	10	7	0.0	26	21	0.0	35	19	0.0
Mariscos	47	39	0.1	45	24	0.0	41	25	0.1

EXPORTACION POR PRODUCTOS PRINCIPALES

ABRIL, MAYO Y JUNIO 1974 *

(Conclusión)

PRODUCTOS	A B R I L			M A Y O			J U N I O		
	VOLUMEN EN T.M.	VALOR EN MILES RD\$	%	VOLUMEN EN T.M.	VALOR EN MILES RD\$	%	VOLUMEN EN T.M.	VALOR EN MILES RD\$	%
PRODUCTOS AGRICOLAS MENORES	<u>6,181</u>	<u>708</u>	<u>1.3</u>	<u>4,519</u>	<u>617</u>	<u>0.5</u>	<u>7,047</u>	<u>714</u>	<u>0.9</u>
Achote (bija)	30	32	0.1	4	4	0.0	72	60	0.1
Ají y pimiento	985	88	0.2	235	55	0.1	127	31	0.0
Auyama	265	38	0.1	275	40	0.0	173	24	0.0
Aguacate	7	1	0.0	21	4	0.0	61	12	0.0
Batata	389	54	0.1	358	46	0.0	282	37	0.1
Coco seco	-	-	-	-	-	-	-	-	-
Frutas cítricas	42	4	0.0	63	5	0.0	106	10	0.0
Guandul sin procesar	112	48	0.1	139	80	0.1	8	3	0.0
Guineo	3,379	181	0.3	1,673	90	0.1	4,188	225	0.3
Plátano	-	-	-	238	28	0.0	379	34	0.0
Tomate	148	30	0.0	82	17	0.0	16	3	0.0
Yautía	735	137	0.2	760	138	0.1	882	151	0.2
Yuca	315	42	0.1	341	47	0.0	304	44	0.1
Otros Productos Agríc. Menores	369	53	0.1	330	63	0.1	449	80	0.1
OTROS PRODUCTOS	<u>7,296</u>	<u>3,931</u>	<u>7.1</u>	<u>6,468</u>	<u>3,047</u>	<u>2.6</u>	<u>4,638</u>	<u>2,425</u>	<u>3.1</u>
Abono químico	2,050	194	0.3	1,123	130	0.1	1,289	173	0.2
Aceites Esenciales de Naranja y Limón	1	5	0.0	5	5	0.0	1	6	0.0
Carne de res	421	591	1.1	577	766	0.7	623	761	1.0
Carteras y bolsos	12	94	0.2	21	161	0.2	15	137	0.2
Cera de abejas	10	30	0.1	68	121	0.1	19	62	0.1
Copra	-	-	-	-	-	-	-	-	-
Hongos enlatados	54	38	0.1	39	29	0.0	81	58	0.1
Miel de abejas	173	127	0.2	45	33	0.0	80	58	0.1
Pasta de tomate	2,658	2,039	3.7	975	725	0.6	228	180	0.2
Pielés y cueros preparados	24	14	0.0	4	3	0.0	0	1	0.0
Guandul enlatado	656	308	0.6	820	388	0.3	366	208	0.3
Ropa de cualquier tipo	15	85	0.1	9	109	0.1	31	222	0.3
Torta de maní	-	-	-	-	-	-	-	-	-
Tostones de plátano	28	27	0.0	39	19	0.0	28	40	0.0
Los demás	1,194	379	0.7	2,743	558	0.5	1,877	519	0.6
REEXPORTACIONES	<u>127</u>	<u>251</u>	<u>0.5</u>	<u>184</u>	<u>458</u>	<u>0.5</u>	<u>183</u>	<u>102</u>	<u>0.1</u>
EFFECTOS PERSONALES	<u>7</u>	<u>17</u>	<u>0.0</u>	<u>18</u>	<u>59</u>	<u>0.0</u>	<u>21</u>	<u>36</u>	<u>0.0</u>

* Cifras sujetas a rectificación.

Fuente: Dirección General de Aduanas y Puertos.

EXPORTACIONES POR PRODUCTOS PRINCIPALES

ENERO - JUNIO 1973 * - 1974 *

(Primera parte)

PRODUCTOS	ENERO - JUNIO 1973			ENERO - JUNIO 1974			CAMBIO 1974 - 1973	
	VOLUMEN EN T.M.	VALOR EN MILES RD\$	%	VOLUMEN EN T.M.	VALOR EN MILES RD\$	%	VOLUMEN EN T.M.	VALOR EN MILES RD\$
TOTAL GENERAL EXPORTADO	<u>1,917,222</u>	<u>237,765</u>	<u>100.0</u>	<u>2,049,218</u>	<u>402,088</u>	<u>100.0</u>	<u>131,996</u>	<u>164,323</u>
DERIVADOS DE LA CAÑA DE AZUCAR	<u>822,964</u>	<u>121,113</u>	<u>50.9</u>	<u>1,027,680</u>	<u>250,222</u>	<u>62.2</u>	<u>204,716</u>	<u>129,109</u>
Azúcar crudo	630,055	111,084	46.7	842,547	233,028	58.0	212,492	121,944
Azúcar refinado	230	43	0.0	318	64	0.0	88	21
Furfural	11,227	3,330	1.4	16,196	4,936	1.2	4,969	1,606
Melaza de caña	29,522	728	0.3	41,740	2,386	0.6	12,218	1,658
Miel final (Purga)	151,930	5,928	2.5	116,160	6,730	1.7	-35,770	802
Sirop de azúcar (Azúo.Inv.)	-	-	-	10,719	3,078	0.7	10,719	3,078
CACAO Y SUS MANUFACTURAS	<u>21,664</u>	<u>16,808</u>	<u>7.1</u>	<u>23,878</u>	<u>39,236</u>	<u>9.8</u>	<u>2,214</u>	<u>22,428</u>
Cacao en grano	18,852	14,382	6.0	22,049	36,759	9.1	3,197	22,377
Chocolate	371	148	0.1	585	677	0.2	214	529
Manteca de cacao	1,045	1,816	0.8	433	1,315	0.3	- 612	- 501
Torta de cacao	1,029	220	0.1	605	314	0.1	- 424	94
Cocoa; Licor de chocolate	367	242	0.1	206	171	0.1	- 161	- 71
CAFE Y SUS MANUFACTURAS	<u>23,825</u>	<u>25,955</u>	<u>10.9</u>	<u>17,071</u>	<u>24,212</u>	<u>6.0</u>	<u>- 6,754</u>	<u>- 1,743</u>
Café sin tostar	22,266	23,644	9.9	15,610	21,799	5.4	- 6,656	- 1,845
Café tostado o molido	1,559	2,311	1.0	1,461	2,413	0.6	- 98	102
TABACO Y SUS MANUFACTURAS	<u>7,869</u>	<u>8,274</u>	<u>3.5</u>	<u>14,131</u>	<u>14,385</u>	<u>3.6</u>	<u>6,262</u>	<u>6,111</u>
Tabaco en rama	7,651	7,941	3.4	13,880	14,020	3.5	6,229	6,079
Picadura de tabaco	217	310	0.1	250	351	0.1	33	41
Cigarros y cigarrillos	1	23	0.0	1	14	0.0	0	- 9
MINERALES	<u>973,276</u>	<u>47,678</u>	<u>20.0</u>	<u>896,551</u>	<u>51,361</u>	<u>12.8</u>	<u>-76,725</u>	<u>3,683</u>
Bauxita	804,607	8,456	3.5	655,402	7,943	2.0	-149,205	- 513
Ferroniquel	35,970	38,637	16.2	37,135	42,687	10.6	1,165	4,050
Yeso	83,562	373	0.2	138,239	475	0.1	54,677	102
Piedra caliza (Limestone)	49,137	212	0.1	65,775	256	0.1	16,638	44
PESCADOS Y MARISCOS	<u>240</u>	<u>157</u>	<u>0.1</u>	<u>275</u>	<u>183</u>	<u>0.0</u>	<u>35</u>	<u>26</u>
Pescados en cualquier forma	115	66	0.0	129	84	0.0	14	18
Mariscos	125	91	0.1	146	99	0.0	21	8

* Cifras sujetas a rectificación.

EXPORTACIONES POR PRODUCTOS PRINCIPALES

ENERO - JUNIO 1973 * - 1974 *

(Conclusión)

PRODUCTOS	ENERO - JUNIO 1973			ENERO - JUNIO 1974			CAMBIO 1974 - 1973	
	VOLUMEN EN T.M.	VALOR EN MILES RD\$	%	VOLUMEN EN T.M.	VALOR EN MILES RD\$	%	VOLUMEN EN T.M.	VALOR EN MILES RD\$
PRODUCTOS AGRICOLAS MENORES	37,517	4,950	2.1	37,230	4,498	1.1	- 287	- 452
Achiote (bija)	276	99	0.0	248	216	0.0	- 28	117
AjÍ y pimienta	1,626	366	0.2	1,721	401	0.1	95	35
Auyama	2,010	285	0.1	1,682	235	0.1	- 328	- 50
Aguacate	149	35	0.0	95	19	0.0	- 54	- 16
Batata	1,943	238	0.1	1,982	260	0.1	139	22
Coco seco	3,815	411	0.2	3,489	467	0.1	- 326	56
Frutas cítricas	108	17	0.0	294	26	0.0	186	9
Guandul sin procesar	1,365	626	0.3	796	389	0.1	- 569	- 237
Guineo	12,235	794	0.3	17,243	926	0.2	5,008	132
Plátano	2,155	150	0.1	618	63	0.0	-1,537	- 87
Tomate	694	132	0.1	1,157	213	0.0	463	81
Yautía	4,765	793	0.3	4,136	724	0.2	- 629	- 69
Yuca	2,447	343	0.1	1,806	246	0.1	- 641	- 97
Otros Prod. Agríc. Menores	4,029	661	0.3	1,963	313	0.1	-2,066	- 348
OTROS PRODUCTOS	26,810	10,143	4.3	31,540	16,356	4.1	4,730	6,213
Abono químico	10,059	784	0.3	7,313	789	0.2	-2,746	0
Aceites esenciales de Na- ranja y limón	8	80	0.0	11	124	0.0	3	44
Carne de res	3,980	4,043	1.7	2,709	4,102	1.0	-1,271	59
Carteras y bolsos	37	275	0.1	80	633	0.2	43	358
Cera de abejas	108	158	0.1	147	341	0.1	39	183
Copra	500	115	0.1	1,000	319	0.1	500	204
Hongos enlatados	159	97	0.1	416	290	0.1	257	193
Miel de abejas	444	336	0.1	440	332	0.1	- 4	- 3
Pasta de tomate	132	33	0.0	5,144	3,911	1.0	5,012	3,878
Pielés y cueros preparados	79	220	0.1	35	57	0.0	- 44	- 163
Guandul enlatado	3,093	1,222	0.5	4,109	1,945	0.5	1,016	723
Ropa de cualquier tipo	27	249	0.1	79	613	0.1	52	364
Torta de maní	128	28	0.0	-	-	-	- 128	- 28
Tostones de plátano	179	181	0.1	183	173	0.0	4	- 8
Los Demás	7,877	2,322	1.0	9,874	2,726	0.7	1,997	409
REEXPORTACIONES	2,409	2,132	0.9	782	1,451	0.4	- 1,627	- 681
EFFECTOS PERSONALES	648	555	0.2	80	184	0.0	- 568	- 371

* Cifras sujetas a rectificación.

Fuente: Dirección General de Aduanas y Puertos.

PRINCIPALES PRODUCTOS DE EXPORTACION
VALOR, VOLUMEN Y VALOR UNITARIO
(Primera parte)

PERIODO	AZUCAR CRUDO			FURFURAL		
	VALOR (1000 - RD\$)	VOLUMEN (T. M.)	VALOR UNITARIO (RD\$/T.M.)	VALOR (1000 - RD\$)	VOLUMEN (T.M.)	VALOR UNITARIO (RD\$/T.M.)
1969	88,119	617,687	142.66	4,671	20,073	232.70
1970	103,499	763,806	135.50	5,101	19,546	260.97
1971	133,876	1,026,524	130.42	7,249	24,139	300.30
1972 *	159,702	1,098,583	145.37	8,479	27,562	307.63
1973 *	187,079	1,037,344	180.34	7,845	27,858	281.64
1 9 7 1						
3ro. Trim.	27,387	210,681	129.99	1,572	5,886	267.07
4to. "	18,216	125,147	145.56	2,019	4,708	428.84
1 9 7 2 *						
1ro. Trim.	48,880	350,016	139.65	1,699	5,297	320.75
2do. "	42,492	316,047	134.45	2,274	7,213	315.26
3ro. "	44,806	298,736	149.98	3,377	11,105	304.10
4to. "	23,524	133,784	175.84	1,129	3,947	286.04
1 9 7 3 *						
1ro. Trim.	59,179	344,155	171.95	2,358	7,909	298.14
2do. "	51,905	285,900	181.55	972	3,317	293.04
3ro. "	51,409	281,818	182.42	2,158	7,987	270.19
4to. "	24,586	125,471	195.95	2,357	8,645	272.64
1 9 7 4 *						
1ro. Trim.	79,667	366,088	217.62	2,366	7,586	311.89
2do. "	153,361	476,458	321.88	2,570	8,611	298.46
1 9 7 3 *						
Junio	19,704	106,110	185.69	107	251	426.26
Julio	22,505	123,529	182.18	1,348	4,834	278.86
Agosto	15,677	81,009	193.52	-	-	-
Septiembre	13,227	77,280	171.16	810	3,153	256.90
Octubre	16,590	84,857	195.51	1,134	4,100	276.58
Noviembre	5,074	25,219	201.20	1,223	4,545	269.09
Diciembre	2,922	15,395	189.80	-	-	-
1 9 7 4 *						
Enero	14,630	66,356	220.48	414	1,484	278.98
Febrero	31,022	146,627	211.57	491	1,250	392.80
Marzo	34,015	153,105	222.17	1,461	4,852	301.11
Abril	28,813	117,378	253.99	868	2,673	324.73
Mayo	70,143	213,349	328.77	-	-	-
Junio	54,405	145,731	373.32	1,702	5,938	286.63

* Cifras sujetas a rectificación.

PRINCIPALES PRODUCTOS DE EXPORTACION
VALOR, VOLUMEN Y VALOR UNITARIO
(Continuación)

PERIODO	MELAZA			MIEL FINAL		
	VALOR (1000 - RD\$)	VOLUMEN (T.M.)	VALOR UNITARIO (RD\$/T.M.)	VALOR (1000 - RD\$)	VOLUMEN (T.M.)	VALOR UNITARIO (RD\$/T.M.)
1969	3,292	184,518	17.84	1,605	87,050	18.44
1970	1,830	85,144	21.49	4,014	197,025	20.37
1971	1,785	59,845	29.83	4,295	186,600	23.02
1972 *	1,911	73,234	26.09	5,444	221,924	24.53
1973 *	1,363	55,088	24.74	8,722	235,812	36.99
1971						
3ro. Trimestre	60	2,114	28.38	1,334	52,910	25.21
4to. "	-	-	-	263	11,893	22.11
1972 *						
1ro. Trimestre	1,065	40,372	26.38	1,119	46,230	24.21
2do. "	402	15,895	25.29	2,192	91,999	23.83
3ro. "	444	16,967	26.17	1,974	77,706	25.40
4to. "	-	-	-	159	5,989	26.55
1973 *						
1ro. Trimestre	427	17,350	24.61	1,562	52,301	29.86
2do. "	301	12,172	24.73	4,366	99,629	43.82
3ro. "	491	19,730	24.89	1,692	52,350	32.32
4to. "	144	5,836	24.67	1,102	31,532	34.95
1974 *						
1ro. Trimestre	727	12,703	57.23	2,012	36,439	55.22
2do. "	1,658	29,037	57.10	4,717	79,721	59.17
1973 *						
Junio	-	-	-	1,989	40,426	49.20
Julio	-	-	-	1,148	30,443	37.71
Agosto	491	19,730	24.89	48	1,981	24.23
Septiembre	-	-	-	496	19,926	24.89
Octubre	52	2,129	24.42	598	21,286	28.09
Noviembre	92	3,707	24.81	452	8,186	55.22
Diciembre	-	-	-	52	2,060	25.24
1974 *						
Enero	-	-	-	-	-	-
Febrero	727	12,703	57.23	466	8,599	54.19
Marzo	-	-	-	1,546	27,840	55.53
Abril	871	15,320	56.85	474	8,914	53.17
Mayo	787	13,717	57.37	3,634	59,183	61.40
Junio	-	-	-	609	11,624	52.39

* Cifras sujetas a rectificación.

PRINCIPALES PRODUCTOS DE EXPORTACION
VALOR, VOLUMEN Y VALOR UNITARIO
(Continuación)

PERIODO	CAFE EN GRANO			CAFE TOSTADO		
	VALOR (1000 - RD\$)	VOLUMEN (T.M.)	VALOR UNITARIO (RD\$/T.M.)	VALOR (1000 - RD\$)	VOLUMEN (T.M.)	VALOR UNITARIO (RD\$/T.M.)
1969	21,472	28,026	766.18	-	-	-
1970	25,939	26,113	993.94	2,945	1,924	1,530.66
1971	21,489	25,188	853.14	1,808	1,327	1,362.47
1972 *	25,067	26,235	955.47	4,724	3,528	1,339.00
1973 *	39,640	35,382	1,120.94	6,797	4,581	1,483.74
1 9 7 1						
3ro. Trimestre	2,350	2,719	864.29	1,808	1,327	1,362.47
4to. "	5,674	7,542	752.32	-	-	-
1 9 7 2 *						
1ro. Trimestre	6,647	7,611	873.34	80	91	879.12
2do. "	3,011	3,405	884.29	3,745	2,771	1,351.50
3ro. "	7,123	7,130	999.02	899	666	1,349.85
4to. "	8,286	8,089	1,024.35	-	-	-
1 9 7 3 *						
1ro. Trimestre	17,678	17,042	1,037.32	-	-	-
2do. "	5,965	5,223	1,142.06	2,311	1,559	1,481.72
3ro. "	2,909	2,456	1,184.45	4,109	2,770	1,483.39
4to. "	13,088	10,661	1,227.65	377	252	1,496.03
1 9 7 4 *						
1ro. Trimestre	13,367	9,605	1,391.67	-	-	-
2do. "	8,432	6,005	1,404.16	2,412	1,461	1,650.92
1 9 7 3 *						
Junio	1,484	1,258	1,179.65	1,404	947	1,482.58
Julio	539	433	1,244.80	1,524	1,028	1,482.49
Agosto	261	210	1,242.86	1,387	936	1,481.84
Septiembre	2,109	1,813	1,163.27	1,198	806	1,486.35
Octubre	2,559	2,247	1,138.85	377	252	1,496.03
Noviembre	4,888	3,958	1,234.97	-	-	-
Diciembre	5,641	4,456	1,265.93	-	-	-
1 9 7 4 *						
Enero	5,789	4,385	1,320.18	-	-	-
Febrero	2,898	2,001	1,448.28	-	-	-
Marzo	4,680	3,219	1,453.87	-	-	-
Abril	3,589	2,630	1,364.64	-	-	-
Mayo	2,658	1,830	1,452.46	1,271	770	1,650.65
Junio	2,185	1,545	1,414.24	1,141	691	1,651.23

* Cifras sujetas a rectificación.

PRINCIPALES PRODUCTOS DE EXPORTACION
VALOR, VOLUMEN Y VALOR UNITARIO
(Continuación)

PERIODO	CACAO EN GRANO			TABACO EN RAMA		
	VALOR (1000 - RD\$)	VOLUMEN (T.M.)	VALOR UNITARIO (RD\$/T.M.)	VALOR (1000 - RD\$)	VOLUMEN (T.M.)	VALOR UNITARIO (RD\$/T.M.)
1969	20,301	25,065	809.93	12,356	17,550	704.05
1970	19,151	34,419	556.41	13,970	19,614	712.25
1971	12,585	26,906	467.74	19,987	26,011	768.40
1972 *	16,017	32,217	497.13	28,563	32,550	877.50
1973 *	19,509	23,159	842.39	29,827	31,353	951.33
1 9 7 1						
3ro. Trimestre	1,403	2,821	497.34	3,967	5,469	727.01
4to. "	2,395	5,941	403.13	8,474	10,783	785.79
1 9 7 2 *						
1ro. Trimestre	2,667	6,174	431.97	4,165	4,666	892.63
2do. "	9,868	19,902	495.83	2,730	2,727	1,001.10
3ro. "	1,919	3,719	516.00	11,682	13,388	872.57
4to. "	1,563	2,422	645.33	998	11,769	848.50
1 9 7 3 *						
1ro. Trimestre	3,835	5,924	647.37	5,706	6,170	924.80
2do. "	10,547	12,928	815.83	2,235	1,481	1,509.12
3ro. "	530	350	1,514.29	4,771	5,044	945.88
4to. "	4,597	3,957	1,161.74	17,115	18,658	917.30
1 9 7 4 *						
1ro. Trimestre	6,593	5,076	1,298.86	7,318	7,107	1,029.69
2do. "	30,165	16,974	1,777.13	6,703	6,773	989.66
1 9 7 3 *						
Junio	2,839	2,733	1,038.79	771	489	1,576.69
Julio	240	149	1,610.74	401	380	1,055.26
Agosto	176	112	1,571.43	1,188	1,272	933.96
Septiembre	114	89	1,280.90	3,182	3,392	938.09
Octubre	237	255	929.41	3,689	4,075	905.28
Noviembre	2,553	2,073	1,231.54	8,845	9,720	909.98
Diciembre	1,807	1,629	1,109.27	4,581	4,863	942.01
1 9 7 4 *						
Enero	902	811	1,112.21	2,796	2,377	1,176.27
Febrero	1,471	1,269	1,159.18	3,400	3,705	917.68
Marzo	4,220	2,996	1,408.54	1,122	1,025	1,094.63
Abril	7,480	4,246	1,761.66	2,170	1,902	1,140.90
Mayo	15,439	8,343	1,850.53	4,366	4,757	917.81
Junio	7,246	4,385	1,652.45	167	114	1,464.91

* Cifras sujetas a rectificación.

PRINCIPALES PRODUCTOS DE EXPORTACION
VALOR, VOLUMEN Y VALOR UNITARIO
(Continuación)

PERIODO	GUINEO			BAUXITA		
	VALOR (1000 - RD\$)	VOLUMEN (T.M.)	VALOR UNITARIO (RD\$/T.M.)	VALOR (1000 - RD\$)	VOLUMEN (T.M.)	VALOR UNITARIO (RD\$/T.M.)
1969	38	754	50.40	14,601	1,352,336	10.80
1970	318	3,665	86.76	15,132	1,293,089	11.70
1971	98	1,320	74.24	15,974	1,311,195	12.18
1972*	1,055	16,220	65.04	14,864	1,227,053	12.11
1973*	1,326	22,229	59.65	14,835	1,415,849	10.48
1971						
3ro. Trimestre	7	119	58.82	5,089	415,207	12.26
4to. "	8	139	57.55	3,062	253,895	12.06
1972*						
1ro. Trimestre	23	350	65.71	4,911	405,106	12.12
2do. "	219	3,290	66.56	4,244	351,450	12.08
3ro. "	478	7,317	65.33	3,868	318,084	12.16
4to. "	335	5,263	63.65	1,841	152,413	12.08
1973*						
1ro. Trimestre	283	4,715	60.02	3,923	371,066	10.57
2do. "	506	7,520	67.27	4,533	433,539	10.46
3ro. "	364	6,778	53.70	3,630	345,963	10.49
4to. "	173	3,216	53.79	2,749	265,281	10.36
1974*						
1ro. Trimestre	429	8,003	53.60	4,588	379,090	12.10
2do. "	496	9,240	53.68	3,355	276,313	12.14
1973*						
Junio	287	4,084	70.27	1,716	163,563	10.49
Julio	167	3,107	53.75	875	83,642	10.49
Agosto	93	1,733	53.66	1,369	130,617	10.41
Septiembre	104	1,938	53.66	1,386	131,704	10.52
Octubre	115	2,137	53.81	218	20,929	10.42
Noviembre	53	984	53.86	1,547	149,274	10.36
Diciembre	5	95	52.63	984	95,078	10.35
1974*						
Enero	118	2,190	53.88	2,024	166,794	12.13
Febrero	140	2,618	53.48	1,105	91,878	12.03
Marzo	171	3,195	53.52	1,459	120,418	12.12
Abril	181	3,379	53.57	1,201	98,604	12.18
Mayo	90	1,673	53.80	1,187	98,134	12.10
Junio	225	4,188	53.72	967	79,575	12.15

* Cifras sujetas a rectificación.

PRINCIPALES PRODUCTOS DE EXPORTACION
VALOR, VOLUMEN Y VALOR UNITARIO
(Conclusión)

PERIODO	FERRONIQUEL			OTROS PRODUCTOS		TOTAL	
	VALOR (1000 - RD\$)	VOLUMEN (T.M.)	VALOR UNITARIO (RD\$/T.M.)	VALOR (1000 - RD\$)	VOLUMEN (T.M.)	VALOR (1000 - RD\$)	VOLUMEN (T.M.)
1969	-	-	-	16,962	205,394	183,418	2,538,453
1970	-	-	-	21,612	291,084	213,511	2,735,429
1971	516	466	1,107.29	23,352	354,115	243,014	3,043,636
1972*	47,013	41,668	1,128.27	34,801	293,655	347,640	3,094,429
1973*	83,499	76,175	1,096.15	41,643	458,845	442,085	3,423,674
1 9 7 1							
3ro. Trimestre	-	-	-	7,690	97,253	52,667	796,506
4to. "	516	466	1,107.29	4,804	55,827	45,431	476,341
1 9 7 2							
1ro. Trimestre	5,603	5,062	1,106.87	6,785	52,133	83,644	923,108
2do. "	7,771	6,515	1,192.78	6,476	81,581	85,424	902,795
3ro. "	18,502	16,443	1,125.22	8,438	87,291	103,510	858,552
4to. "	15,137	13,648	1,109.10	13,102	72,650	75,062	409,974
1 9 7 3*							
1ro. Trimestre	14,049	13,094	1,072.93	10,405	91,795	119,405	931,521
2do. "	24,588	22,876	1,074.83	10,131	99,560	118,360	985,700
3ro. "	19,760	17,760	1,112.61	8,568	118,423	100,391	861,429
4to. "	25,102	22,445	1,118.38	12,539	149,070	103,929	645,024
1 9 7 4*							
1ro. Trimestre	21,971	19,232	1,142.42	11,525	127,869	150,563	978,798
2do. "	20,716	17,904	1,157.06	16,939	141,922	251,524	1,070,419
1 9 7 3*							
Junio	11,260	10,379	1,084.88	4,095	34,903	45,656	365,143
Julio	5,691	5,175	1,099.71	3,476	41,242	37,914	293,962
Agosto	4,955	4,411	1,123.33	2,491	36,984	28,136	278,995
Septiembre	9,114	8,174	1,115.00	2,601	40,197	34,341	288,472
Octubre	6,527	5,920	1,102.53	5,201	42,636	37,297	190,823
Noviembre	5,335	4,840	1,102.27	4,781	60,592	34,843	273,098
Diciembre	13,240	11,685	1,133.08	2,557	45,842	31,789	181,103
1 9 7 4*							
Enero	1,764	1,503	1,173.65	3,998	39,963	32,435	285,863
Febrero	9,807	8,628	1,136.65	3,520	41,612	55,047	320,890
Marzo	10,400	9,101	1,142.73	4,007	46,294	63,081	372,045
Abril	4,296	3,788	1,134.11	5,356	45,789	55,299	304,623
Mayo	9,353	7,862	1,189.65	7,844	39,473	116,772	449,091
Junio	7,067	6,254	1,130.00	3,739	56,660	79,453	316,705

* Cifras sujetas a rectificación

EXPORTACIONES POR GRUPOS ECONOMICOS

(En millones de RD\$)

PERIODO	TOTAL	BIENES PRIMARIOS			BIENES INTERMEDIOS	PRODUCTOS ALIMENTICIOS ELABORADOS	OTROS BIENES DE CONSUMO DURADERO *	OTROS **
		TOTAL DE BIENES PRIMARIOS	PRODUCTOS ALIMENTICIOS SIN ELABORAR (INCLUSO TABACO)	MATERIAS PRIMAS				
1969	184.1	167.5	151.4	16.1	11.8	0.8	0.7	3.3
1970	213.6	191.2	174.4	16.8	16.3	1.2	0.9	4.0
1971	243.0	219.0	200.2	18.8	17.8	1.0	1.2	4.0
1972*	347.6	263.6	247.5	16.1	68.5	6.4	2.0	7.1
1973*	442.1	319.6	303.0	16.6	110.1	5.5	2.8	4.1
1971								
3ro. Trim.	51.2	44.3	38.6	5.7	5.4	0.2	0.4	0.9
4to. "	46.7	42.8	39.2	3.6	2.7	0.3	0.3	0.6
1972*								
1ro. Trim.	83.6	70.9	65.6	5.3	10.4	1.7	0.3	0.3
2do. "	85.4	69.3	64.9	4.4	13.7	1.4	0.4	0.6
3ro. "	103.5	74.7	70.5	4.2	26.6	1.0	0.6	0.6
4to. "	75.1	48.7	46.5	2.2	17.8	2.3	0.7	5.6
1973*								
1ro. Trim.	119.4	95.9	91.6	4.3	20.1	1.3	0.6	1.5
2do. "	118.4	82.1	77.2	4.9	32.7	1.6	0.7	1.3
3ro. "	100.3	71.3	67.2	4.1	26.3	1.3	0.7	0.7
4to. "	104.0	70.3	67.0	3.3	31.0	1.3	0.8	0.6
1974*								
1ro. Trim.	150.5	117.0	111.9	5.1	28.5	3.3	0.9	0.8
2do. "	251.6	209.5	205.6	3.9	34.7	5.0	1.4	1.0
1973*								
Junio	45.7	29.9	28.0	1.9	14.3	0.6	0.2	0.7
Julio	37.9	27.7	26.7	1.0	9.3	0.5	0.2	0.2
Agosto	28.1	21.0	19.4	1.6	6.3	0.3	0.3	0.2
Septiembre	34.3	22.6	21.1	1.5	10.7	0.5	0.2	0.3
Octubre	37.3	26.8	26.5	0.3	9.6	0.4	0.3	0.2
Noviembre	34.9	26.2	24.4	1.8	7.6	0.6	0.2	0.3
Diciembre	31.8	17.3	16.1	1.2	13.8	0.3	0.3	0.1
1974*								
Enero	32.4	28.7	26.5	2.2	2.7	0.6	0.2	0.2
Febrero	55.0	41.8	40.5	1.3	12.0	0.8	0.3	0.1
Marzo	63.1	46.5	44.9	1.6	13.8	1.9	0.4	0.5
Abril	55.3	44.9	43.5	1.4	7.3	2.6	0.3	0.2
Mayo	116.8	96.7	95.4	1.3	17.5	1.5	0.5	0.6
Junio	79.5	67.9	66.7	1.2	9.9	0.9	0.6	0.2

* Cifras sujetas a rectificación.

** Incluye bienes de consumo duraderos y no especificados.

EXPORTACIONES POR GRUPOS ECONOMICOS

(Anual)

(En millones de RD\$)

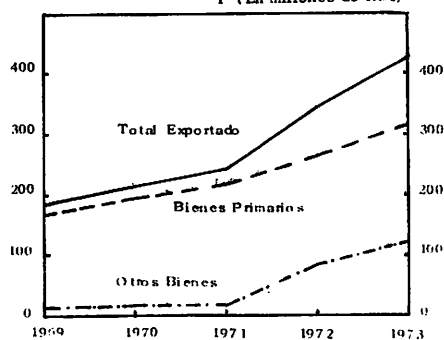

EXPORTACIONES POR GRUPOS ECONOMICOS

(Mensual)

(En millones de RD\$)

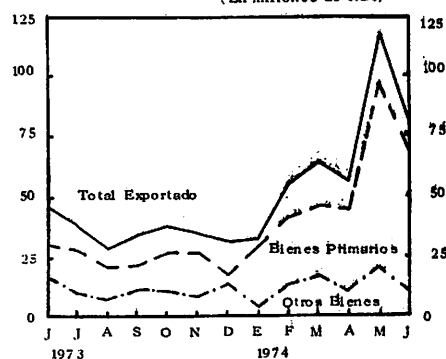

EXPORTACION POR PRODUCTOS PRINCIPALES Y SU DESTINO

ABRIL, MAYO Y JUNIO 1974 *

DETALLE	ABRIL			MAYO			JUNIO		
	VOLUMEN EN T.M.	VALOR EN MILES RD\$	%	VOLUMEN EN T.M.	VALOR EN MILES RD\$	%	VOLUMEN EN T.M.	VALOR EN MILES RD\$	%
TOTAL GENERAL EXPORTADO	<u>304,623</u>	<u>55,299</u>	<u>100.0</u>	<u>449,091</u>	<u>116,772</u>	<u>100.0</u>	<u>316,705</u>	<u>79,453</u>	<u>100.0</u>
TOTAL PRODUCTOS PRINCIPALES	<u>228,547</u>	<u>47,549</u>	<u>86.0</u>	<u>334,275</u>	<u>103,146</u>	<u>88.3</u>	<u>237,604</u>	<u>72,037</u>	<u>90.7</u>
AZUCAR CRUDO	<u>117,378</u>	<u>28,813</u>	<u>52.1</u>	<u>213,349</u>	<u>70,143</u>	<u>60.1</u>	<u>145,731</u>	<u>54,405</u>	<u>68.5</u>
Estados Unidos	61,796	15,080	27.3	185,490	62,318	53.4	140,447	51,532	64.9
Otros	55,582	13,733	24.8	27,859	7,825	6.7	5,284	2,873	3.6
CAFE EN GRANO	<u>2,630</u>	<u>3,589</u>	<u>6.5</u>	<u>1,890</u>	<u>2,658</u>	<u>2.3</u>	<u>1,545</u>	<u>2,185</u>	<u>2.8</u>
Estados Unidos	2,227	2,999	5.4	1,121	1,611	1.4	1,102	1,564	2.0
Francia	65	97	0.2	260	380	0.3	179	254	0.3
Italia	35	23	0.0	139	207	0.2	-	-	-
Holanda	-	-	-	-	-	-	-	-	-
Bélgica	106	156	0.3	143	212	0.2	40	60	0.1
Otros	197	314	0.6	167	248	0.2	224	307	0.4
CACAO EN GRANO	<u>4,245</u>	<u>7,480</u>	<u>13.5</u>	<u>8,343</u>	<u>15,439</u>	<u>13.2</u>	<u>4,385</u>	<u>7,246</u>	<u>9.1</u>
Estados Unidos	4,203	7,399	13.4	8,203	15,204	13.0	4,214	6,961	8.8
Otros	42	81	0.1	140	235	0.2	171	285	0.4
TABACO EN RAMA	<u>1,902</u>	<u>2,170</u>	<u>3.9</u>	<u>4,757</u>	<u>4,366</u>	<u>3.7</u>	<u>114</u>	<u>167</u>	<u>0.2</u>
España	1,459	1,165	2.1	4,464	3,974	3.4	-	-	-
Bélgica	-	-	-	-	-	-	6	6	0.0
Estados Unidos	437	993	1.8	116	226	0.2	80	135	0.2
Puerto Rico	-	-	-	-	-	-	1	2	0.0
Alemania	2	1	0.0	-	-	-	12	5	0.0
Holanda	2	1	0.0	12	1	0.0	11	9	0.0
Otros	2	10	0.0	165	165	0.1	4	10	0.0
BAUXITA	<u>98,604</u>	<u>1,201</u>	<u>2.2</u>	<u>98,134</u>	<u>1,187</u>	<u>1.0</u>	<u>79,575</u>	<u>967</u>	<u>1.2</u>
Estados Unidos	98,604	1,201	2.2	98,134	1,187	1.0	79,575	967	1.2
FERRONIQUEL	<u>3,788</u>	<u>4,296</u>	<u>7.8</u>	<u>7,862</u>	<u>9,353</u>	<u>8.0</u>	<u>6,254</u>	<u>7,067</u>	<u>8.9</u>
Holanda	1,503	1,757	3.2	6,808	8,122	7.0	2,863	3,315	4.2
Estados Unidos	2,285	2,539	4.6	-	-	-	3,391	3,752	4.7
Otros	-	-	-	1,054	1,231	1.0	-	-	-
OTROS PRODUCTOS	<u>76,076</u>	<u>7,750</u>	<u>14.0</u>	<u>114,816</u>	<u>13,626</u>	<u>11.7</u>	<u>79,101</u>	<u>7,416</u>	<u>9.3</u>
Estados Unidos	37,640	4,033	7.3	67,199	7,568	6.5	33,357	1,990	2.5
Puerto Rico	3,097	1,747	3.2	19,218	3,929	3.4	20,163	2,719	3.4
Países Bajos (Holanda)	74	52	0.1	2	6	0.0	904	63	0.1
Antillas Holandesas	2,569	139	0.3	46	14	0.0	397	102	0.1
Bélgica	2,174	623	1.1	-	-	-	4,441	1,277	1.6
Surinam	-	-	-	16,005	60	0.1	11,208	44	0.1
Alemania	11	26	0.0	275	33	0.0	878	140	0.2
Panamá	6,850	27	0.0	-	-	-	1	2	0.0
Noruega	1,666	89	0.2	3	7	0.0	798	43	0.0
Antillas Francesas	5,790	46	0.1	290	33	0.0	710	83	0.1
Haití	2,950	12	0.0	1	1	0.0	1	4	0.0
Islas Vírgenes	575	47	0.1	977	62	0.1	1,029	174	0.2
Japón	501	246	0.4	454	351	0.3	-	-	-
Otros	12,135	663	1.2	10,346	1,562	1.3	5,255	775	1.0

* Cifras sujetas a rectificación.

Fuente: Dirección General de Aduanas y Puertos.

EXPORTACION POR PRODUCTOS PRINCIPALES Y SU DESTINO
ENERO - JUNIO 1973 - 1974 *

DETALLE	ENERO - JUNIO 1973			ENERO - JUNIO 1974			CAMBIO 1974 - 1973	
	VOLUMEN EN T.M.	VALOR EN MILES RD\$	%	VOLUMEN EN T.M.	VALOR EN MILES RD\$	%	VOLUMEN EN T.M.	VALOR EN MILES RD\$
TOTAL GENERAL EXPORTADO	<u>1,917,223</u>	<u>237,765</u>	<u>100.0</u>	<u>2,049,218</u>	<u>402,088</u>	<u>100.0</u>	<u>131,995</u>	<u>164,323</u>
TOTAL PRODUCTOS PRINCIPALES	<u>1,519,401</u>	<u>204,145</u>	<u>85.9</u>	<u>1,586,623</u>	<u>356,236</u>	<u>88.6</u>	<u>67,222</u>	<u>152,091</u>
AZÚCAR CRUDO	<u>630,055</u>	<u>111,084</u>	<u>46.7</u>	<u>842,547</u>	<u>233,028</u>	<u>58.0</u>	<u>212,492</u>	<u>121,944</u>
Estados Unidos	351,282	64,432	27.1	606,241	176,228	43.9	254,959	111,796
Otros	278,773	46,652	19.6	236,306	56,800	14.1	- 42,467	10,148
CAFE EN GRANO	<u>22,266</u>	<u>23,644</u>	<u>9.9</u>	<u>15,610</u>	<u>21,799</u>	<u>5.4</u>	<u>- 6,656</u>	<u>- 1,845</u>
Estados Unidos	19,837	20,842	8.8	11,380	15,724	3.9	- 8,457	- 5,118
Francia	401	461	0.2	1,059	1,495	0.4	- 658	- 1,034
Italia	486	613	0.2	586	833	0.2	- 100	- 220
Países Bajos (Holanda)	444	487	0.2	107	148	0.0	- 337	- 339
Bélgica	756	861	0.4	1,049	739	0.2	- 293	- 122
Otros	342	380	0.1	1,429	2,860	0.7	1,087	2,480
CACAO EN GRANO	<u>18,852</u>	<u>14,382</u>	<u>6.1</u>	<u>22,049</u>	<u>36,752</u>	<u>9.1</u>	<u>3,197</u>	<u>22,377</u>
Estados Unidos	18,689	14,264	6.0	21,637	36,082	9.0	2,948	21,818
Otros	163	118	0.1	412	677	0.1	249	559
TABAÑO EN RAMA	<u>7,651</u>	<u>7,942</u>	<u>3.3</u>	<u>13,880</u>	<u>14,020</u>	<u>3.4</u>	<u>6,229</u>	<u>6,078</u>
España	3,577	2,969	1.2	9,007	7,710	1.9	5,430	4,741
Bélgica	402	403	0.2	347	367	0.1	- 55	- 36
Estados Unidos	1,813	2,907	1.2	2,872	4,445	1.1	1,059	1,538
Puerto Rico	1,018	934	0.4	872	889	0.2	- 146	- 45
Alemania	87	72	0.0	120	101	0.0	- 33	- 29
Holanda	61	58	0.0	162	119	0.0	101	61
Otros	693	599	0.3	500	389	0.1	- 193	- 210
BAUXITA	<u>804,607</u>	<u>8,456</u>	<u>3.6</u>	<u>655,402</u>	<u>7,943</u>	<u>2.0</u>	<u>-149,205</u>	<u>- 513</u>
Estados Unidos	804,607	8,456	3.6	655,402	7,943	2.0	-149,205	- 513
FERRÓNQUEL	<u>35,970</u>	<u>38,637</u>	<u>16.3</u>	<u>37,135</u>	<u>42,687</u>	<u>10.7</u>	<u>1,165</u>	<u>4,050</u>
Holanda	15,821	17,070	7.2	18,506	21,620	5.4	2,685	4,550
Estados Unidos	16,298	17,321	7.3	14,876	16,745	4.2	- 1,422	- 576
Otros	3,851	4,246	1.8	3,753	4,322	1.1	- 98	76
OTROS PRODUCTOS	<u>397,822</u>	<u>33,620</u>	<u>14.1</u>	<u>462,595</u>	<u>45,852</u>	<u>11.4</u>	<u>64,773</u>	<u>12,232</u>
Estados Unidos	190,377	13,561	5.7	227,348	21,688	5.4	36,971	8,127
Puerto Rico	77,533	10,554	4.4	91,482	13,316	3.3	13,949	2,762
Países Bajos (Holanda)	16,262	684	0.3	2,642	307	0.1	- 13,420	- 377
Antillas Holandesas	560	198	0.1	3,603	412	0.1	- 3,043	- 214
Bélgica	10,347	2,903	1.2	12,497	3,541	0.9	2,150	638
Surinam	49,386	285	0.1	42,855	169	0.0	- 6,531	- 116
Alemania	6,827	604	0.3	3,097	356	0.1	- 3,730	- 248
Panamá	347	333	0.1	12,400	122	0.0	12,053	- 211
Noruega	1	3	0.0	6,648	363	0.1	6,647	360
Antillas Francesas	1,945	124	0.1	7,929	279	0.1	5,984	155
Haití	4,373	390	0.2	2,970	55	0.0	- 1,403	- 335
Islas Vírgenes	4,993	547	0.2	4,498	437	0.1	- 495	- 110
Japón	656	234	0.1	1,029	612	0.2	373	378
Otros	34,215	3,200	1.3	43,397	4,195	1.0	9,182	995

* Cifras sujetas a rectificación.

Fuente: Dirección General de Aduanas y Puertos.

EXPORTACIONES POR PAISES Y ZONAS DE COMERCIO

ABRIL, MAYO Y JUNIO 1974 *

(Primera parte)

PAISES Y ZONAS DE COMERCIO	A B R I L			M A Y O			J U N I O		
	VOLUMEN EN T.M.	VALOR EN MILES RD\$	%	VOLUMEN EN T.M.	VALOR EN MILES RD\$	%	VOLUMEN EN T.M.	VALOR EN MILES RD\$	%
TOTAL EXPORTADO	<u>304,623</u>	<u>55,299</u>	<u>100.0</u>	<u>449,091</u>	<u>116,772</u>	<u>100.0</u>	<u>316,705</u>	<u>79,453</u>	<u>100.0</u>
A M E R I C A	<u>239,472</u>	<u>36,936</u>	<u>66.8</u>	<u>406,041</u>	<u>94,091</u>	<u>80.6</u>	<u>298,090</u>	<u>70,846</u>	<u>89.2</u>
AMERICA DEL NORTE **	<u>213,353</u>	<u>34,573</u>	<u>62.5</u>	<u>364,591</u>	<u>89,466</u>	<u>76.6</u>	<u>262,412</u>	<u>67,192</u>	<u>84.6</u>
Estados Unidos	207,192	34,245	61.9	360,260	88,117	75.5	262,166	66,901	84.2
Canadá	6,161	328	0.6	4,331	1,349	1.1	246	291	0.4
A F L I A L C	<u>4,202</u>	<u>184</u>	<u>0.3</u>	<u>3,891</u>	<u>120</u>	<u>0.1</u>	<u>1,815</u>	<u>59</u>	<u>0.1</u>
Argentina	-	-	-	-	-	-	-	-	-
Bolivia	-	-	-	-	-	-	-	-	-
Brasil	-	-	-	5	8	0.0	-	-	-
Colombia	2,400	8	0.0	2,900	9	0.0	1,200	4	0.0
Chile	-	-	-	2	5	0.0	2	5	0.0
Ecuador	4	6	0.0	0	0	0.0	-	-	-
México	5	3	0.0	0	0	0.0	0	0	0.0
Paraguay	-	-	-	-	-	-	-	-	-
Parú	-	-	-	-	-	-	-	-	-
Venezuela	1,793	167	0.3	982	93	0.1	613	50	0.1
Uruguay	-	-	-	2	5	0.0	-	-	-
M C C	<u>3</u>	<u>10</u>	<u>0.0</u>	<u>8</u>	<u>12</u>	<u>0.0</u>	<u>0</u>	<u>7</u>	<u>0.0</u>
Costa Rica	-	-	-	0	0	0.0	-	-	-
El Salvador	-	-	-	-	-	-	0	0	0.0
Guatemala	-	-	-	1	3	0.0	0	7	0.0
Honduras	3	10	0.0	7	9	0.0	-	-	-
Nicaragua	-	-	-	-	-	-	-	-	-
OTROS PAISES DE AMERICA	<u>21,914</u>	<u>2,169</u>	<u>4.0</u>	<u>37,551</u>	<u>4,493</u>	<u>3.9</u>	<u>33,863</u>	<u>3,588</u>	<u>4.5</u>
Panamá	6,850	27	0.1	-	-	-	1	2	0.0
Puerto Rico	3,141	1,828	3.3	19,360	4,164	3.6	20,411	3,102	3.9
Jamaica	38	58	0.1	39	61	0.1	94	36	0.0
Trinidad y Tobago	1	13	0.0	-	-	-	53	44	0.1
Antillas Holandesas	2,569	139	0.3	46	14	0.0	397	101	0.1
Surinam	-	-	-	16,005	60	0.0	11,208	43	0.1
Haití	2,950	12	0.0	1	1	0.0	1	3	0.0
Antillas Francesas	5,790	46	0.1	0	1	0.0	710	83	0.1
Islas Vírgenes	575	46	0.1	976	62	0.1	988	174	0.2
Guayana Francesa	-	-	-	-	-	-	-	-	-
Guyana	-	-	-	-	-	-	-	-	-
Otros	-	-	-	1,124	130	0.1	-	-	-

EXPORTACIONES POR PAISES Y ZONAS DE COMERCIO

ABRIL, MAYO Y JUNIO 1974 *

(Conclusión)

PAISES Y ZONAS DE COMERCIO	A B R I L			M A Y O			J U N I O		
	VOLUMEN EN T.M.	VALOR EN MILES RD\$	%	VOLUMEN EN T.M.	VALOR EN MILES RD\$	%	VOLUMEN EN T.M.	VALOR EN MILES RD\$	%
EUROPA	<u>8,059</u>	<u>4,306</u>	<u>7.8</u>	<u>40,827</u>	<u>20,939</u>	<u>17.9</u>	<u>13,331</u>	<u>5,734</u>	<u>7.2</u>
CEE	<u>4,760</u>	<u>2,818</u>	<u>5.1</u>	<u>7,641</u>	<u>8,967</u>	<u>7.7</u>	<u>9,353</u>	<u>5,149</u>	<u>6.5</u>
Alemania	12	26	0.0	275	33	0.0	890	145	0.2
Bélgica-Luxemburgo	2,281	779	1.4	143	213	0.2	4,486	1,943	1.7
Francia	66	97	0.2	262	385	0.3	180	261	0.3
Holanda	1,579	1,810	3.3	6,822	8,129	7.0	3,778	3,386	4.3
Italia	822	106	0.2	139	207	0.2	19	14	0.0
AELC	<u>1,840</u>	<u>323</u>	<u>0.6</u>	<u>28,712</u>	<u>7,985</u>	<u>6.8</u>	<u>2,299</u>	<u>479</u>	<u>0.6</u>
Reino Unido	174	234	0.4	17,218	5,876	5.0	1,500	431	0.5
Portugal	-	-	-	11,491	2,102	1.8	-	-	-
Suiza	-	-	-	-	-	-	-	-	-
Suecia	-	-	-	-	-	-	-	-	-
Dinamarca	-	-	-	-	-	-	1	5	0.0
Austria	-	-	-	-	-	-	-	-	-
Noruega	1,666	89	0.2	3	7	0.0	798	43	0.1
OTROS PAISES DE EUROPA	<u>1,459</u>	<u>1,165</u>	<u>2.1</u>	<u>4,474</u>	<u>3,987</u>	<u>3.4</u>	<u>1,679</u>	<u>106</u>	<u>0.1</u>
España	1,459	1,165	2.1	4,474	3,987	3.4	18	17	0.0
Irlanda	-	-	-	-	-	-	-	-	-
Chipre	-	-	-	-	-	-	-	-	-
Otros	-	-	-	-	-	-	1,661	89	0.1
ASIA	<u>10,591</u>	<u>3,137</u>	<u>5.7</u>	<u>1,605</u>	<u>1,694</u>	<u>1.5</u>	<u>5,284</u>	<u>2,873</u>	<u>3.6</u>
Japón	10,591	3,137	5.7	1,576	1,685	1.5	-	-	-
Hong Kong	-	-	-	-	-	-	-	-	-
India	-	-	-	-	-	-	-	-	-
Otros Países de Asia	-	-	-	29	9	0.0	5,284	2,873	3.6
AFRICA	<u>24,765</u>	<u>8,796</u>	<u>15.9</u>	<u>618</u>	<u>48</u>	<u>0.0</u>	<u>-</u>	<u>-</u>	<u>-</u>
Argelia	-	-	-	-	-	-	-	-	-
Marruecos	25,737	6,315	11.4	-	-	-	-	-	-
Sudáfrica	-	-	-	-	-	-	-	-	-
Otros Países de Africa	9,028	2,481	4.5	618	48	0.0	-	-	-
RESTO DEL MUNDO	<u>11,736</u>	<u>2,124</u>	<u>3.8</u>	<u>-</u>	<u>-</u>	<u>-</u>	<u>-</u>	<u>-</u>	<u>-</u>

* Cifras sujetas a rectificación.

** No incluye a México.

Fuente: Dirección General de Aduanas y Puertos.

EXPORTACIONES POR PAISES Y ZONAS DE COMERCIO

ENERO - JUNIO 1973* - 1974 *

(Primera parte)

PAISES Y ZONAS DE COMERCIO	ENERO - JUNIO 1973			ENERO - JUNIO 1974			CAMBIO. 1974 - 1973	
	VOLUMEN EN T.M.	VALOR EN MILES RD\$	%	VOLUMEN EN T.M.	VALOR EN MILES RD\$	%	VOLUMEN EN T.M.	VALOR EN MILES RD\$
TOTAL EXPORTADO	<u>1,917,223</u>	<u>237,765</u>	<u>100.0</u>	<u>2,049,218</u>	<u>402,088</u>	<u>100.0</u>	<u>131,995</u>	<u>164,323</u>
A M E R I C A	<u>1,573,268</u>	<u>158,085</u>	<u>66.4</u>	<u>1,749,209</u>	<u>300,050</u>	<u>74.6</u>	<u>175,941</u>	<u>141,965</u>
AMERICA DEL NORTE **	<u>1,416,294</u>	<u>142,714</u>	<u>60.0</u>	<u>1,555,774</u>	<u>281,859</u>	<u>70.1</u>	<u>139,480</u>	<u>139,145</u>
Estados Unidos	1,402,904	141,782	59.6	1,539,756	278,856	69.4	136,852	137,074
Canada	13,390	932	0.4	16,018	3,003	0.7	2,628	2,071
A L A L C O	<u>13,344</u>	<u>1,278</u>	<u>0.5</u>	<u>23,043</u>	<u>892</u>	<u>0.2</u>	<u>9,699</u>	<u>- 386</u>
Argentina	-	-	-	-	-	-	-	-
Bolivia	-	-	-	0	0	0.0	0	0
Brasil	14	40	0.0	5	8	0.0	-	9
Colombia	11,792	441	0.2	18,250	72	0.0	6,458	-
Chile	3	3	0.0	3	10	0.0	-	0
Ecuador	-	-	-	8	15	0.0	-	8
México	21	17	0.0	7	11	0.0	-	14
Paraguay	-	-	-	-	-	-	-	-
Perú	17	34	0.0	1	4	0.0	-	16
Venezuela	1,497	743	0.3	4,768	767	0.2	3,271	-
Uruguay	-	-	-	1	5	0.0	-	1
M C C	<u>242</u>	<u>64</u>	<u>0.0</u>	<u>23</u>	<u>60</u>	<u>0.0</u>	<u>- 219</u>	<u>- 4</u>
Costa Rica	1	1	0.0	0	1	0.0	-	1
El Salvador	0	1	0.0	1	3	0.0	-	1
Guatemala	238	58	0.0	8	29	0.0	-	230
Honduras	3	4	0.0	14	27	0.0	-	11
Nicaragua	-	-	-	-	-	-	-	-
OTROS PAISES DE AMERICA	<u>143,388</u>	<u>14,029</u>	<u>5.9</u>	<u>170,369</u>	<u>17,239</u>	<u>4.3</u>	<u>26,981</u>	<u>3,210</u>
Panamá	347	334	0.1	12,400	122	0.0	12,052	-
Puerto Rico	78,711	11,603	4.9	92,842	14,978	3.7	14,131	-
Jamaica	1,535	393	0.2	897	377	0.1	-	638
Trinidad y Tobago	256	59	0.0	279	171	0.1	-	23
Antillas Holandesas	561	199	0.1	3,603	412	0.1	3,042	-
Surinam	49,386	286	0.1	42,855	169	0.0	-	6,531
Haití	4,374	390	0.2	2,970	55	0.0	-	1,404
Antillas Francesas	2,905	195	0.1	7,618	242	0.1	4,713	-
Islas Vírgenes	4,993	547	0.2	4,497	437	0.1	-	496
Guyana	2	2	0.0	0	0	0.0	-	2
Guayana Francesa	-	-	-	-	-	-	-	-
Otros	318	21	0.0	2,408	276	0.1	2,091	255

EXPORTACIONES POR PAISES Y ZONAS DE COMERCIO

ENERO - JUNIO 1973* - 1974 *

(Conclusión)

PAISES Y ZONAS DE COMERCIO	ENERO - JUNIO 1973			ENERO - JUNIO 1974			CAMBIO 1974 - 1973	
	VOLUMEN EN T.M.	VALOR EN MILES RD\$	%	VOLUMEN EN T.M.	VALOR EN MILES RD\$	%	VOLUMEN EN T.M.	VALOR EN MILES RD\$
EUROPA	<u>200,030</u>	<u>51,790</u>	<u>21.8</u>	<u>146,863</u>	<u>63,115</u>	<u>15.7</u>	<u>-53,167</u>	<u>11,325</u>
CEE	<u>86,968</u>	<u>30,831</u>	<u>13.0</u>	<u>63,804</u>	<u>37,194</u>	<u>9.2</u>	<u>-23,164</u>	<u>6,363</u>
Alemania	7,540	860	0.3	3,231	477	0.1	- 4,309	- 383
Bélgica-Luxemburgo	11,504	4,171	1.8	13,584	4,956	1.2	- 2,080	785
Francia	34,822	6,869	2.9	23,969	8,648	2.2	-10,853	1,779
Holanda	32,587	18,299	7.7	21,616	22,195	5.5	-10,971	3,896
Italia	515	632	0.3	1,404	918	0.2	889	286
AELC	<u>14,587</u>	<u>3,030</u>	<u>1.2</u>	<u>71,226</u>	<u>16,416</u>	<u>4.1</u>	<u>56,639</u>	<u>13,386</u>
Reino Unido	14,523	2,956	1.2	18,923	6,549	1.6	4,400	3,593
Portugal	39	43	0.0	22,637	4,255	1.1	22,598	4,212
Suíza	-	-	-	17,628	4,306	1.1	17,628	4,306
Suecia	1	4	0.0	5,385	942	0.2	5,384	938
Dinamarca	-	-	-	5	1	0.0	5	1
Austria	0	0	0.0	-	-	-	0	0
Noruega	24	27	0.0	6,648	363	0.1	6,624	336
OTROS PAISES DE EUROPA	<u>98,475</u>	<u>17,929</u>	<u>7.6</u>	<u>11,833</u>	<u>9,505</u>	<u>2.4</u>	<u>- 86,642</u>	<u>- 8,424</u>
España	3,708	3,035	1.3	10,172	9,416	2.4	6,464	6,381
Irlanda	4,000	282	0.1	-	-	-	- 4,000	- 282
Chipre	-	-	-	-	-	-	-	-
Otros	90,767	14,612	6.2	1,661	89	0.0	- 89,106	- 14,523
ASIA	<u>39,789</u>	<u>9,394</u>	<u>4.0</u>	<u>31,273</u>	<u>12,856</u>	<u>3.2</u>	<u>- 8,516</u>	<u>3,462</u>
Japón	16,497	6,305	2.7	25,961	9,974	2.5	9,464	3,669
Hong Kong	-	-	-	-	-	-	-	-
India	-	-	-	-	-	-	-	-
Otros Países de Asia	23,292	3,089	1.3	5,312	2,882	0.7	- 17,980	- 207
AFRICA	<u>91,333</u>	<u>16,266</u>	<u>6.8</u>	<u>110,138</u>	<u>23,943</u>	<u>6.0</u>	<u>18,805</u>	<u>7,677</u>
Argelia	21,907	3,385	1.4	-	-	-	- 21,907	- 3,385
Marruecos	69,419	12,854	5.4	88,160	19,067	4.8	18,741	6,213
Sudáfrica	-	-	-	-	-	-	-	-
Otros Países de Africa	7	27	0.0	21,978	4,876	1.2	21,971	4,849
RESTO DEL MUNDO	<u>12,803</u>	<u>2,230</u>	<u>1.0</u>	<u>11,735</u>	<u>2,124</u>	<u>0.5</u>	<u>- 1,068</u>	<u>- 106</u>

* Cifras sujetas a rectificación.

** No incluye México.

Fuente: Dirección General de Aduanas y Puertos.

EXPORTACIONES POR ZONAS DE COMERCIO

(En millones de RD\$)

PERIODO	TOTAL EXPOR- TADO	AMERICA DEL NORTE **	ALALC	MCCA	OTRA AMERICA	CEE	AELC	OTRA EUROPA	ASIA	AFRICA	RESTO DEL MUNDO
1969	183.4	192.8	0.8	0.0	10.1	11.3	2.2	5.9	0.0	0.3	-
1970	213.6	168.2	1.5	0.0	11.4	13.8	2.0	7.5	5.5	0.0	3.7
1971	243.0	172.4	1.0	0.1	12.8	14.7	0.5	14.3	21.9	0.7	4.6
1972*	347.6	201.0	1.1	0.1	24.8	58.2	4.6	19.8	24.9	10.4	2.7
1973*	442.1	267.9	2.4	0.1	33.2	61.3	8.2	16.3	15.9	17.8	19.0
1 9 7 1 *											
3ro. Trim.	51.3	32.1	0.4	0.0	4.3	2.8	0.3	3.6	7.8	0.0	-
4to. "	46.7	31.1	0.1	0.1	3.8	4.8	0.0	4.4	2.4	0.0	-
1 9 7 2 *											
1ro. Trim.	83.6	51.8	0.2	-	5.3	8.3	0.7	6.6	8.6	2.1	0.0
2do. "	85.5	52.5	0.2	0.0	7.5	9.7	0.2	1.9	11.5	0.7	1.3
3ro. "	103.5	54.2	0.2	0.1	6.2	24.2	2.4	8.3	4.6	1.9	1.4
4to. "	75.0	42.5	0.5	-	5.8	16.0	1.3	3.0	0.2	5.7	-
1 9 7 3 *											
1ro. Trim.	119.4	63.7	0.8	0.0	6.5	12.4	0.1	2.1	7.7	13.0	13.1
2do. "	118.4	78.9	0.5	0.1	7.5	18.4	2.9	1.2	1.7	3.2	4.0
3ro. "	100.3	59.3	0.8	0.0	8.4	16.4	5.0	3.9	4.4	0.2	1.9
4to. "	104.0	66.0	0.3	0.0	10.8	14.1	0.2	9.1	2.1	1.4	-
1 9 7 4 *											
1ro. Trim.	150.5	90.5	0.5	0.0	7.0	20.3	7.7	4.3	5.1	15.1	-
2do. "	251.6	191.2	0.4	0.0	10.2	16.8	8.7	5.2	7.6	9.4	2.1
1 9 7 3 *											
Junio	45.7	30.5	0.3	0.0	3.7	6.0	2.9	0.6	1.7	0.0	0.0
Julio	37.9	22.8	0.4	0.0	3.1	2.1	4.9	2.2	2.4	-	-
Agosto	28.1	20.2	0.2	0.0	2.4	4.7	0.0	0.6	0.0	0.0	-
Septiembre	34.3	16.3	0.2	0.0	2.9	9.6	0.1	1.1	2.0	0.2	1.9
Octubre	37.3	23.8	0.2	-	4.7	3.8	0.2	2.5	2.1	-	-
Noviembre	34.9	21.1	0.1	0.0	4.0	4.5	0.0	4.5	-	0.7	-
Diciembre	31.8	21.1	0.0	0.0	2.1	5.8	0.0	2.1	-	0.7	-
1 9 7 4 *											
Enero	32.4	16.7	0.3	0.0	2.2	6.2	0.1	1.6	0.0	5.3	-
Febrero	55.0	32.9	0.2	0.0	2.7	6.5	3.4	1.6	2.0	5.7	-
Marzo	63.1	40.9	0.0	-	2.1	7.6	4.2	1.1	3.1	4.1	-
Abril	55.3	34.6	0.2	0.0	2.2	2.8	0.3	1.2	3.1	8.8	2.1
Mayo	118.8	89.4	0.1	0.0	6.4	8.9	7.9	3.9	1.6	0.6	-
Junio	79.5	67.2	0.1	0.0	3.6	5.1	0.5	0.1	2.9	-	-

* Cifras sujetas a rectificacion.

** No incluye a México.

EXPORTACIONES POR ZONAS DE COMERCIO

(Anual)
(En millones de RD\$)

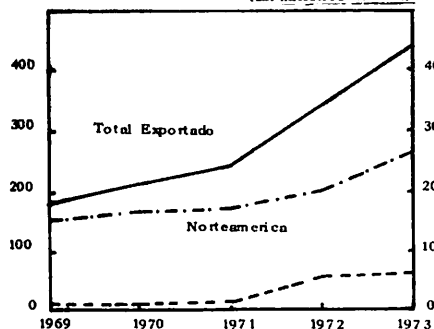

EXPORTACIONES POR ZONAS DE COMERCIO

(Mensual)

(En millones de RD\$)

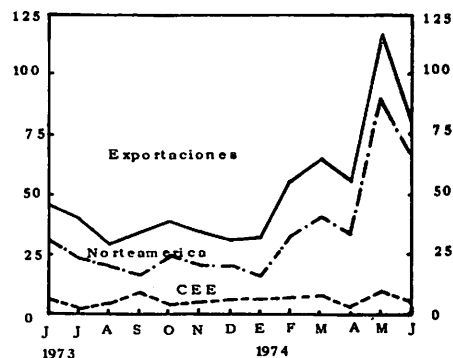

EXPORTACIONES POR PAISES Y ZONAS DE COMERCIO

1968 - 1973

(Primera parte)

(En miles de RD\$)

PAISES Y ZONAS DE COMERCIO	1968	1969	1970	1971 *	1972 *	1973 *
TOTAL EXPORTADO	<u>163,544</u>	<u>183,418</u>	<u>213,531</u>	<u>243,014</u>	<u>347,639</u>	<u>442,085</u>
A M E R I C A	<u>148,092</u>	<u>167,760</u>	<u>181,168</u>	<u>186,360</u>	<u>226,998</u>	<u>303,528</u>
AMERICA DEL NORTE	<u>139,184</u>	<u>152,824</u>	<u>168,237</u>	<u>172,445</u>	<u>201,055</u>	<u>267,967</u>
Estados Unidos	138,391	152,470	167,778	170,586	199,128	265,756
Canadá	798	354	459	1,819	1,927	2,211
A L A L C	<u>577</u>	<u>781</u>	<u>1,438</u>	<u>1,055</u>	<u>1,042</u>	<u>2,182</u>
Argentina	0	-	5	-	12	4
Bolivia	-	-	-	-	-	-
Brasil	-	159	3	3	20	53
Colombia	375	58	251	414	36	489
Chile	17	6	8	-	84	3
Ecuador	0	-	-	-	24	2
México	4	5	4	28	16	34
Paraguay	-	-	-	-	-	-
Perú	22	-	-	-	25	34
Venezuela	125	320	1,126	531	825	1,563
Uruguay	34	233	41	71	0	-
M C C A	<u>8</u>	<u>15</u>	<u>24</u>	<u>93</u>	<u>109</u>	<u>138</u>
Costa Rica	0	1	-	3	14	10
El Salvador	8	-	-	-	22	1
Guatemala	0	1	23	89	-	93
Honduras	0	13	1	-	43	34
Nicaragua	0	-	-	1	30	0
OTROS PAISES DE AMERICA	<u>8,318</u>	<u>10,140</u>	<u>11,469</u>	<u>12,767</u>	<u>24,792</u>	<u>33,241</u>
Panamá	36	11	252	73	47	336
Puerto Rico	6,859	7,901	9,833	10,168	21,269	27,850
Jamaica	35	229	65	606	504	484
Trinidad y Tobago	43	113	4	82	172	95
Antillas Holandesas	467	191	273	580	290	340
Surinam	32	108	7	87	319	514
Haití	30	272	159	236	183	1,679
Antillas Francesas (Guad. y Martinica)	711	894	14	147	1,088	485
Islas Vírgenes	82	262	760	676	528	1,299
Guyana	0	-	-	40	-	80
Guayana Francesa	-	-	-	-	-	-
Otros	23	159	102	72	392	79

EXPORTACIONES POR PAISES Y ZONAS DE COMERCIO

1968 - 1973

(Conclusión)

(En miles de RD\$)

PAISES Y ZONAS DE COMERCIO	1968	1969	1970	1971 *	1972 *	1973 *
E U R O P A	<u>13,951</u>	<u>19,339</u>	<u>23,192</u>	<u>29,517</u>	<u>82,626</u>	<u>100,534</u>
C E E	<u>6,057</u>	<u>11,244</u>	<u>13,673</u>	<u>14,629</u>	<u>58,188</u>	<u>61,319</u>
Alemania	654	2,099	1,698	1,047	5,149	2,613
Bélgica-Luxemburgo	1,738	5,756	8,409	7,809	10,392	11,199
Francia	1,016	446	818	2,922	3,567	10,689
Holanda	1,629	1,798	1,410	1,293	38,181	35,671
Italia	1,020	1,145	1,338	1,558	899	1,147
A E L C	<u>2,736</u>	<u>2,159</u>	<u>1,988</u>	<u>580</u>	<u>4,612</u>	<u>8,276</u>
Reino Unido	1,174	1,136	932	550	3,824	7,885
Portugal	-	5	1	-	6	136
Suiza	-	-	1	-	10	33
Suecia	160	-	126	-	300	4
Dinamarca	396	259	62	30	188	191
Austria	-	-	-	-	-	-
Noruega	1,006	759	866	-	284	27
OTROS PAISES DE EUROPA	<u>5,158</u>	<u>5,936</u>	<u>7,531</u>	<u>14,308</u>	<u>19,826</u>	<u>30,939</u>
España	5,157	5,935	7,531	13,016	15,135	13,297
Irlanda	-	-	-	-	5	742
Otros	1	1	-	1,292	4,686	16,900
A S I A	<u>1,351</u>	<u>34</u>	<u>5,537</u>	<u>21,803</u>	<u>24,863</u>	<u>15,926</u>
Japón	1,196	26	5,534	15,957	19,911	8,533
Hong Kong	2	8	-	-	6	-
India	-	-	-	-	-	-
Irán	-	-	-	-	-	-
Siria	-	-	-	-	-	-
Otros Países	153	-	3	5,846	4,946	7,393
A F R I C A	<u>150</u>	<u>285</u>	<u>11</u>	<u>786</u>	<u>10,427</u>	<u>17,905</u>
Argelia	-	48	-	-	1,678	4,811
Marruecos	140	237	-	-	2,317	13,019
Unión Sudafricana	-	-	-	-	-	2
Africa Ecuatorial	-	-	-	-	-	-
Francesa	-	-	-	-	12	-
Otros Países	10	-	11	786	6,420	73
RESTO DEL MUNDO	<u>-</u>	<u>-</u>	<u>3,623</u>	<u>4,548</u>	<u>2,725</u>	<u>4,192</u>

* Cifras sujetas a rectificación.

Fuente: Oficina Nacional de Estadística y Censos y División de Comercio Exterior del Departamento de Estudios Económicos, Banco Central.

BALANZA COMERCIAL DE LA REPUBLICA DOMINICANA
POR PAISES Y ZONAS DE COMERCIO
(Años 1966 - 1970)
(Primera parte)

(En miles de RD\$)

PAISES Y ZONAS DE COMERCIO	1 9 6 6			1 9 6 7		
	EXPOR- TACION	IMPOR- TACION	SALDOS	EXPOR- TACION	IMPOR- TACION	SALDOS
Balanza Comercial Total	<u>136,717</u>	<u>160,754</u>	<u>-24,037</u>	<u>156,196</u>	<u>174,711</u>	<u>-18,515</u>
A M E R I C A	<u>122,844</u>	<u>100,085</u>	<u>22,759</u>	<u>139,189</u>	<u>117,471</u>	<u>21,718</u>
AMERICA DEL NORTE	<u>119,977</u>	<u>79,879</u>	<u>40,098</u>	<u>133,534</u>	<u>94,057</u>	<u>39,477</u>
Estados Unidos	119,229	74,178	45,051	133,138	90,082	43,056
Canadá	748	5,701	-4,953	396	3,975	-3,579
A L A L C	<u>403</u>	<u>3,297</u>	<u>-2,894</u>	<u>846</u>	<u>3,412</u>	<u>-2,566</u>
Argentina	-	95	-95	-	85	-85
Bolivia	-	-	-	-	-	-
Brasil	-	64	-64	-	30	-30
Colombia	145	386	-241	119	323	-204
Chile	1	0	1	68	6	62
Ecuador	-	2	-2	0	3	-3
México	-	666	-666	2	912	-910
Paraguay	-	0	0	-	-	-
Perú	-	25	-25	0	350	-350
Venezuela	257	2,059	-1,802	631	1,694	-1,063
Uruguay	0	0	0	26	9	17
M O C C A	<u>62</u>	<u>318</u>	<u>-256</u>	<u>61</u>	<u>448</u>	<u>-387</u>
Costa Rica	-	4	-4	15	4	11
Salvador	-	264	-264	0	173	-173
Guatemala	0	49	-49	37	139	-132
Honduras	62	0	62	0	132	-132
Nicaragua	-	1	-1	9	0	9
OTROS PAISES DE AMERICA	<u>2,402</u>	<u>16,591</u>	<u>-14,189</u>	<u>4,748</u>	<u>19,554</u>	<u>-14,806</u>
Panamá	37	1,280	-1,243	40	1,284	-1,244
Puerto Rico	1,241	4,423	-3,182	2,671	6,044	-3,373
Jamaica	100	2,390	-2,290	4	1,074	-1,070
Trinidad y Tobago	38	1,546	-1,508	128	437	-309
Antillas Holandesas	288	6,516	-6,228	756	10,292	-9,536
Surinam	298	127	171	458	134	324
Haití	4	277	-273	316	271	45
Antillas Francesas (Guadalupe y Martinica)	225	0	225	168	0	168
Islas Vírgenes	129	1	128	138	0	138
Guyana	-	-	-	-	-	-
Guayana Francesa	-	-	-	34	1	33
Otros	42	31	11	35	17	18

BALANZA COMERCIAL DE LA REPUBLICA DOMINICANA
POR PAISES Y ZONAS DE COMERCIO
(Años 1966 - 1970)
(Continuación)

(En miles de RD\$)

PAISES Y ZONAS DE COMERCIO	1 9 6 6			1 9 6 7		
	EXPOR- TACION	IMPOR- TACION	SALDOS	EXPOR- TACION	IMPOR- TACION	SALDOS
E U R O P A	<u>12,949</u>	<u>42,129</u>	<u>- 29,180</u>	<u>16,041</u>	<u>41,137</u>	<u>- 25,096</u>
C E E	<u>8,587</u>	<u>26,156</u>	<u>- 17,569</u>	<u>8,349</u>	<u>26,615</u>	<u>- 18,266</u>
Alemania	1,120	10,137	- 9,017	1,857	10,507	- 8,650
Bélgica-Luxemburgo	2,312	3,936	- 1,624	2,424	3,913	- 1,489
Francia	1,467	2,033	- 566	996	1,511	- 515
Holanda	2,178	5,700	- 3,522	1,719	6,148	- 4,429
Italia	1,510	4,350	- 2,840	1,353	4,536	- 3,183
A E L C	<u>1,740</u>	<u>12,981</u>	<u>- 11,241</u>	<u>3,669</u>	<u>11,808</u>	<u>- 8,139</u>
Reino Unido	309	6,816	- 6,507	1,809	6,627	- 4,818
Portugal	11	468	- 457	-	386	- 386
Suiza	-	1,014	- 1,014	-	952	- 952
Suecia	24	866	- 842	29	721	- 692
Dinamarca	203	951	- 748	441	958	- 517
Austria	-	226	- 226	-	132	- 132
Noruega	1,193	2,640	- 1,447	1,390	2,032	- 642
OTROS PAISES DE EUROPA	<u>2,622</u>	<u>2,992</u>	<u>- 370</u>	<u>4,023</u>	<u>2,714</u>	<u>1,309</u>
España	2,320	2,903	- 583	3,961	2,604	1,357
Irlanda	261	0	261	62	4	58
Otros	41	89	- 48	-	106	- 106
A S I A	<u>270</u>	<u>16,159</u>	<u>-15,889</u>	<u>336</u>	<u>13,724</u>	<u>-13,388</u>
Japón	3	13,985	-13,982	31	12,184	-12,153
Hong Kong	3	757	- 754	4	467	- 463
India	-	965	- 965	-	691	- 691
Irán	-	3	- 3	-	-	-
Siria	-	-	-	-	0	0
Otros Países	264	449	- 185	301	382	- 81
A F R I C A	<u>654</u>	<u>2,364</u>	<u>- 1,710</u>	<u>630</u>	<u>2,325</u>	<u>- 1,695</u>
Argelia	285	-	285	204	-	204
Marruecos	344	3	341	426	2	424
Unión Sudafricana	-	193	- 193	-	99	- 99
Africa Ecuatorial Francesa	-	1	- 1	-	-	-
Otros Países	25	2,167	- 2,142	-	2,224	- 2,224
RESTO DEL MUNDO	<u>-</u>	<u>17</u>	<u>- 17</u>	<u>-</u>	<u>54</u>	<u>- 54</u>

BALANZA COMERCIAL DE LA REPUBLICA DOMINICANA
POR PAISES Y ZONAS DE COMERCIO
(Años 1966 - 1970)
(Continuación)

(En miles de RD\$)

PAISES Y ZONAS DE COMERCIO	1 9 6 8			1 9 6 9			1 9 7 0		
	EXPOR-TACION	IMPOR-TACION	SALDOS	EXPOR-TACION	IMPOR-TACION	SALDOS	EXPOR-TACION	IMPOR-TACION	SALDOS
Balanza Comercial Total	<u>163,544</u>	<u>196,800</u>	<u>- 33,256</u>	<u>183,418</u>	<u>217,243</u>	<u>- 33,825</u>	<u>213,531</u>	<u>278,037</u>	<u>- 64,506</u>
A M E R I C A	<u>148,092</u>	<u>136,958</u>	<u>11,134</u>	<u>163,642</u>	<u>146,958</u>	<u>16,684</u>	<u>181,168</u>	<u>180,635</u>	<u>533</u>
AMERICA DEL NORTE	<u>139,189</u>	<u>107,722</u>	<u>31,467</u>	<u>152,916</u>	<u>113,643</u>	<u>39,273</u>	<u>168,237</u>	<u>140,471</u>	<u>27,766</u>
Estados Unidos	138,391	102,520	35,871	152,562	108,498	44,064	167,778	123,952	43,826
Canadá	798	5,202	-4,404	354	5,145	-4,791	459	16,519	- 16,060
A L A L C	<u>577</u>	<u>5,139</u>	<u>-4,562</u>	<u>781</u>	<u>6,969</u>	<u>-6,188</u>	<u>1,438</u>	<u>7,937</u>	<u>- 6,499</u>
Argentina	0	104	- 104	-	118	- 118	5	122	- 117
Bolivia	-	-	-	-	0	0	-	1	- 1
Brasil	-	97	- 97	159	111	48	3	663	- 660
Colombia	375	304	71	58	867	- 809	251	1,442	-1,191
Chile	17	9	8	6	1	5	8	239	- 231
Ecuador	0	4	- 4	0	1	- 1	-	7	- 7
México	4	699	- 695	5	1,303	-1,298	4	1,287	-1,283
Paraguay	-	-	-	-	0	0	-	-	-
Perú	22	10	12	-	11	- 11	-	5	- 5
Venezuela	125	3,912	-3,787	320	4,556	-4,236	1,126	4,169	-3,043
Uruguay	34	0	34	233	1	232	41	2	39
M C C A	<u>8</u>	<u>4,316</u>	<u>-4,308</u>	<u>15</u>	<u>6,226</u>	<u>-6,211</u>	<u>24</u>	<u>7,002</u>	<u>-6,978</u>
Costa Rica	0	49	- 49	1	48	- 47	-	202	- 202
Salvador	8	130	- 122	0	288	- 288	-	270	- 270
Guatemala	0	205	- 205	1	593	- 592	23	652	- 629
Honduras	0	3,455	-3,455	13	5,272	-5,259	1	5,876	-5,875
Nicaragua	0	477	- 477	0	25	- 25	-	2	- 2
OTROS PAISES DE AMERICA	<u>8,318</u>	<u>19,781</u>	<u>- 11,463</u>	<u>9,930</u>	<u>20,120</u>	<u>- 10,190</u>	<u>11,469</u>	<u>25,225</u>	<u>- 13,756</u>
Panamá	36	1,190	- 1,154	11	874	- 863	252	1,748	- 1,496
Puerto Rico	6,859	6,659	200	7,901	6,206	1,695	9,833	7,667	2,166
Jamaica	35	557	- 522	229	849	- 620	65	1,025	- 960
Trinidad y Tobago	43	507	- 464	113	700	- 587	4	707	- 703
Antillas Holandesas	467	9,991	- 9,524	191	11,175	- 10,984	273	13,144	- 12,871
Surinam	32	122	- 90	108	95	13	7	63	- 56
Haití	30	397	- 367	62	150	- 88	159	286	- 127
Antillas Francesas (Guadalupe y Martinica)	711	6	705	894	0	894	14	20	- 6
Islas Vírgenes	82	12	70	262	41	221	760	107	653
Guyana	0	-	-	-	-	-	-	10	- 10
Guayana Francesa	0	259	- 259	-	0	0	-	3	- 3
Otros	23	81	- 58	159	30	129	102	445	- 343

BALANZA COMERCIAL DE LA REPUBLICA DOMINICANA
POR PAISES Y ZONAS DE COMERCIO
 Años 1966 - 1970
 (Conclusión)

(En miles de RD\$)

PAISES Y ZONAS DE COMERCIO	1 9 6 8			1 9 6 9			1 9 7 0		
	EXPOR-TACION	IMPOR-TACION	SALDOS	EXPOR-TACION	IMPOR-TACION	SALDOS	EXPOR-TACION	IMPOR-TACION	SALDOS
E U R O P A	<u>13,951</u>	<u>45,251</u>	<u>- 31,300</u>	<u>19,457</u>	<u>49,738</u>	<u>- 30,281</u>	<u>23,192</u>	<u>66,933</u>	<u>- 43,741</u>
C E E	<u>6,057</u>	<u>29,962</u>	<u>- 23,905</u>	<u>11,362</u>	<u>32,013</u>	<u>- 20,651</u>	<u>13,673</u>	<u>45,353</u>	<u>- 31,680</u>
Alemania	654	13,390	- 12,736	2,099	15,765	- 13,666	1,698	18,307	- 16,609
Bélgica - Luxemburgo	1,738	3,885	- 2,147	5,829	3,296	- 2,533	8,409	4,566	- 3,843
Francia	1,016	1,632	- 616	491	1,970	- 1,479	818	2,592	- 1,774
Holanda	1,629	6,248	- 4,619	1,798	5,362	- 3,564	1,410	10,059	- 8,649
Italia	1,020	4,807	- 3,787	1,145	5,620	- 4,475	1,338	9,829	- 8,491
A E L C	<u>2,736</u>	<u>12,191</u>	<u>- 9,455</u>	<u>2,159</u>	<u>13,530</u>	<u>- 11,371</u>	<u>1,988</u>	<u>16,811</u>	<u>- 14,823</u>
Reino Unido	1,174	6,849	- 5,675	1,136	7,456	- 6,320	932	9,145	- 8,213
Portugal	-	282	- 282	5	274	- 269	1	213	- 212
Suiza	-	1,123	- 1,123	-	1,107	- 1,107	1	1,953	- 1,952
Suecia	160	758	- 598	-	1,176	- 1,176	126	1,280	- 1,154
Dinamarca	396	997	- 601	259	938	- 679	62	1,330	- 1,268
Austria	-	117	- 117	-	161	- 161	-	99	- 99
Noruega	1,006	2,065	- 1,059	759	2,418	- 1,659	866	2,791	- 1,925
OTROS PAISES DE EUROPA	<u>5,158</u>	<u>3,098</u>	<u>2,060</u>	<u>5,936</u>	<u>4,195</u>	<u>1,741</u>	<u>7,531</u>	<u>4,769</u>	<u>2,762</u>
España	5,157	2,992	2,165	5,935	4,024	1,911	7,531	4,493	3,038
Irlanda	-	0	0	-	1	- 1	-	-	-
Otros	1	106	- 105	1	170	- 169	-	276	- 276
A S I A	<u>1,351</u>	<u>13,726</u>	<u>- 12,375</u>	<u>34</u>	<u>20,163</u>	<u>- 20,129</u>	<u>5,537</u>	<u>30,365</u>	<u>-24,828</u>
Japón	1,196	12,100	- 10,904	26	18,744	- 18,718	5,534	26,802	-21,268
Hong Kong	2	369	- 367	8	751	- 743	-	1,034	- 1,034
India	-	791	- 791	-	232	- 232	-	1,798	- 1,798
Irán	-	-	-	-	0	0	-	-	-
Siria	-	-	-	-	-	-	-	-	-
Otros Países	153	466	- 313	-	436	- 436	3	731	- 728
A F R I C A	<u>150</u>	<u>815</u>	<u>- 665</u>	<u>285</u>	<u>296</u>	<u>- 11</u>	<u>11</u>	<u>85</u>	<u>- 74</u>
Argelia	-	-	-	48	-	48	-	-	-
Marruecos	140	1	139	237	-	237	-	2	- 2
Unión Sudafricana	-	738	- 738	-	255	- 255	-	81	- 81
Africa Ecuatorial Francesa	-	-	-	-	0	0	-	-	-
Otros Países	10	76	- 66	-	41	- 41	11	2	9
RESTO DEL MUNDO	<u>-</u>	<u>50</u>	<u>- 50</u>	<u>-</u>	<u>88</u>	<u>- 88</u>	<u>3,623</u>	<u>19</u>	<u>3,604</u>

IMPORTACIONES DE LA REPUBLICA DOMINICANA
CLASIFICADAS POR GRUPOS ECONOMICOS SEGUN CEPAL
(AÑOS 1966 - 1970)

(En miles de RD\$)

C O N C E P T O S	1966	1967	1968	1969	1970
CATEGORIA I - Bienes de Consumo No Duraderos	<u>63,011</u>	<u>58,619</u>	<u>71,608</u>	<u>70,444</u>	<u>87,310</u>
Grupo 11 - Alimentos	23,489	20,355	29,224	22,641	26,796
Grupo 12 - Bebidas y Tabaco	1,071	651	1,046	1,178	1,334
Grupo 13 - Prendas de Vestir y Otros Efectos Personales	1,692	1,733	1,807	2,122	2,481
Grupo 14 - Otros Bienes de Consumo No Duraderos	36,759	35,880	39,531	44,503	56,699
CATEGORIA II - Bienes de Consumo Duraderos	<u>21,075</u>	<u>22,693</u>	<u>27,600</u>	<u>35,619</u>	<u>49,121</u>
Grupo 21 - Muebles y Equipo Doméstico	3,577	3,620	4,051	5,240	6,489
Grupo 22 - Vehículos	9,088	7,611	9,499	11,431	16,147
Grupo 23 - Otros Bienes de Consumo Duradero	8,409	11,462	14,050	18,948	26,485
CATEGORIA III - Combustibles y Lubricantes	<u>13,256</u>	<u>12,479</u>	<u>12,901</u>	<u>17,444</u>	<u>18,623</u>
CATEGORIA IV - Materias Primas y Bienes Intermedios Metálicos, excepto Materiales de Construcción	<u>4,358</u>	<u>5,124</u>	<u>4,496</u>	<u>8,357</u>	<u>16,023</u>
CATEGORIA V - Materias Primas y Bienes Intermedios No Metálicos, excepto Materiales de Construcción	<u>33,459</u>	<u>39,707</u>	<u>39,325</u>	<u>37,588</u>	<u>38,340</u>
CATEGORIA VI - Materiales de Construcción	<u>6,562</u>	<u>8,623</u>	<u>12,272</u>	<u>13,149</u>	<u>20,376</u>
CATEGORIA VII - Bienes de Capital para la Agricultura	<u>4,879</u>	<u>6,004</u>	<u>6,014</u>	<u>6,638</u>	<u>7,216</u>
CATEGORIA VIII - Bienes de Capital para la Industria	<u>7,811</u>	<u>13,648</u>	<u>14,658</u>	<u>17,769</u>	<u>28,920</u>
Subgrupo 810 - Bienes de Capital para la Manufactura y generación de energía	5,849	11,094	12,345	14,928	25,314
Subgrupo 820 - Bienes de Capital para la Construcción y la Minería	53	172	116	70	180
Subgrupo 830 - Equipo de Oficina	1,015	837	852	1,142	994
Subgrupo 835 - Otros Bienes de Capital	894	1,545	1,345	1,629	2,432
CATEGORIA IX - Bienes de Capital para los Transportes y las Comunicaciones	<u>6,325</u>	<u>7,782</u>	<u>7,919</u>	<u>10,063</u>	<u>12,060</u>
Subgrupo 910 - Vehículos de Transporte Terrestre	5,849	7,265	6,747	9,534	11,472
Subgrupo 920 - Vehículos de Transporte Marítimo	95	102	67	35	25
Subgrupo 930 - Vehículos de Transporte Aéreo	-	42	51	60	167
Subgrupo 940 - Equipos de Comunicaciones	381	373	1,054	434	396
Productos No Especificados	<u>16</u>	<u>35</u>	<u>62</u>	<u>172</u>	<u>45</u>
T O T A L	<u>160,752</u>	<u>174,714</u>	<u>196,855</u>	<u>217,243</u>	<u>278,034</u>

IMPORTACIONES DE LA REPUBLICA DOMINICANA
CLASIFICADAS POR GRUPOS ECONOMICOS SEGUN CEPAL
 AÑOS 1966 - 1970
 (COMPOSICION PORCENTUAL)

C O N C E P T O S	1966	1967	1968	1969	1970
<u>CATEGORIA I - Bienes de Consumo No Duraderos</u>	<u>39.2</u>	<u>33.6</u>	<u>36.4</u>	<u>32.4</u>	<u>31.4</u>
Grupo 11 - Alimentos	14.6	11.7	14.9	10.4	9.6
Grupo 12 - Bebidas y Tabaco	0.7	0.4	0.5	0.5	0.5
Grupo 13 - Prendas de Vestir y Otros Efectos Personales	1.0	1.0	0.9	1.0	0.9
Grupo 14 - Otros Bienes de Consumo No Duraderos	22.9	20.5	20.1	20.5	20.4
<u>CATEGORIA II - Bienes de Consumo Duraderos</u>	<u>13.1</u>	<u>13.0</u>	<u>14.0</u>	<u>16.4</u>	<u>17.7</u>
Grupo 21 - Muebles y Equipo Doméstico	2.2	2.1	2.1	2.4	2.4
Grupo 22 - Vehículos	5.7	4.3	4.8	5.3	5.8
Grupo 23 - Otros Bienes de Consumo Duradero	5.2	6.6	7.1	8.7	9.5
<u>CATEGORIA III - Combustibles y Lubricantes</u>	<u>8.3</u>	<u>7.2</u>	<u>6.6</u>	<u>8.0</u>	<u>6.7</u>
<u>CATEGORIA IV - Materias Primas y Bienes Intermedios Metálicos, excepto Materiales de Construcción</u>	<u>2.7</u>	<u>2.9</u>	<u>2.3</u>	<u>3.8</u>	<u>5.8</u>
<u>CATEGORIA V - Materias Primas y Bienes Intermedios No Metálicos, excepto Materiales de Construcción</u>	<u>20.8</u>	<u>22.7</u>	<u>20.0</u>	<u>17.3</u>	<u>13.8</u>
<u>CATEGORIA VI - Materiales de Construcción</u>	<u>4.1</u>	<u>4.9</u>	<u>6.2</u>	<u>6.1</u>	<u>7.3</u>
<u>CATEGORIA VII - Bienes de Capital para la Agricultura</u>	<u>3.0</u>	<u>3.4</u>	<u>3.1</u>	<u>3.1</u>	<u>2.6</u>
<u>CATEGORIA VIII - Bienes de Capital para la Industria</u>	<u>4.9</u>	<u>7.8</u>	<u>7.4</u>	<u>8.2</u>	<u>10.4</u>
Subgrupo 810 - Bienes de Capital para la Manufactura y generación de energía	3.6	6.3	6.2	6.9	9.1
Subgrupo 820 - Bienes de Capital para la Construcción y la Minería	0.0	0.1	0.1	0.0	0.1
Subgrupo 830 - Equipo de Oficina	0.6	0.5	0.4	0.5	0.3
Subgrupo 835 - Otros Bienes de Capital	0.6	0.9	0.7	0.8	0.9
<u>CATEGORIA IX - Bienes de Capital para los Transportes y las Comunicaciones</u>	<u>3.9</u>	<u>4.5</u>	<u>4.0</u>	<u>4.6</u>	<u>4.3</u>
Subgrupo 910 - Vehículos de Transporte Terrestre	3.6	4.2	3.4	4.4	4.1
Subgrupo 920 - Vehículos de Transporte Marítimo	0.1	0.1	0.0	0.0	0.0
Subgrupo 930 - Vehículos de Transporte Aéreo	-	0.0	0.0	0.0	0.1
Subgrupo 940 - Equipos de Comunicaciones	0.2	0.2	0.6	0.2	0.1
Productos no Especificados	<u>0.0</u>	<u>0.0</u>	<u>0.0</u>	<u>0.1</u>	<u>0.0</u>
T O T A L	<u>100.0</u>	<u>100.0</u>	<u>100.0</u>	<u>100.0</u>	<u>100.0</u>

IV.- ESTADISTICAS FISCALES

Operaciones Fiscales del Gobierno Central comparadas

Ingresos del Gobierno Central

Egresos del Gobierno Central

Operaciones Fiscales del Gobierno Central clasificadas por fondos

Relación porcentual de los Ingresos del Gobierno Central

Relación porcentual de los Egresos del Gobierno Central

Desembolsos por departamentos del Gobierno Central

OPERACIONES FISCALES DEL GOBIERNO CENTRAL COMPARADAS

ENERO - JUNIO 1973 - 1974

(Primera parte)

(En millones de RD\$)

CONCEPTOS	1973 *		1974		CAMBIO	
	VALOR	%	VALOR	%	VALOR	%
A.- INGRESOS ORDINARIOS	<u>178.7</u>	<u>95.3</u>	<u>226.0</u>	<u>90.0</u>	<u>47.3</u>	<u>- 5.3</u>
I.- Ingresos Tributarios	<u>158.7</u>	<u>84.6</u>	<u>207.7</u>	<u>82.7</u>	<u>49.0</u>	<u>- 1.9</u>
a) Impuestos Directos	<u>55.9</u>	<u>29.8</u>	<u>62.7</u>	<u>25.0</u>	<u>6.8</u>	<u>- 4.8</u>
1.- Impuestos sobre los Ingresos, Beneficios o Rentas	41.0	21.9	47.3	18.8	6.3	- 3.1
2.- Impuestos sobre el Patrimonio Parcial o Propiedad	8.3	4.4	8.0	3.2	- 0.3	- 1.2
3.- Impuestos sobre Operaciones Mercantiles	0.6	0.3	0.6	0.3	-	-
4.- Impuestos sobre Otros Actos y Contratos	4.2	2.2	4.9	2.0	0.7	- 0.2
5.- Permisos, Licencias y Certificaciones	0.9	0.5	1.1	0.4	0.2	- 0.1
6.- Varios	0.9	0.5	0.8	0.3	- 0.1	- 0.2
b) Impuestos Indirectos	<u>102.8</u>	<u>54.8</u>	<u>145.0</u>	<u>57.7</u>	<u>42.2</u>	<u>2.9</u>
1.- Importación	58.0	30.9	74.7	29.7	16.7	- 1.2
2.- Exportación	17.0	9.1	40.5	16.1	23.5	7.0
3.- Producción	17.5	9.3	18.7	7.4	1.2	- 1.9
4.- Ventas	7.5	4.0	8.2	3.3	0.7	- 0.7
5.- Varios	2.8	1.5	2.9	1.2	0.1	- 0.3
II.- Ingresos no Tributarios	<u>20.0</u>	<u>10.7</u>	<u>18.3</u>	<u>7.3</u>	<u>- 1.7</u>	<u>- 3.4</u>
a) Tasas	<u>3.8</u>	<u>2.0</u>	<u>3.9</u>	<u>1.6</u>	<u>0.1</u>	<u>- 0.4</u>
1.- Servicios de Comunicaciones	0.8	0.4	0.8	0.3	-	- 0.1
2.- Servicios Portuarios	1.9	1.0	1.9	0.8	-	- 0.2
3.- Varios	1.1	0.6	1.2	0.5	0.1	- 0.1
b) Ingresos de Derecho Privado	<u>13.7</u>	<u>7.3</u>	<u>9.3</u>	<u>3.7</u>	<u>- 4.4</u>	<u>- 3.6</u>
1.- Dominio Territorial	0.4	0.2	0.3	0.1	-0.1	- 0.1
2.- Dominio Comercial	13.3	7.1	9.0	3.6	-4.3	- 3.5
c) Otros Ingresos No Tributarios	<u>2.5</u>	<u>1.4</u>	<u>5.1</u>	<u>2.0</u>	<u>2.6</u>	<u>0.6</u>
1.- Venta de Bienes y Servicios	1.8	1.0	4.5	1.8	2.7	0.8
2.- Multas	0.2	0.1	0.1	-	- 0.1	- 0.1
3.- Varios	0.5	0.3	0.5	0.2	-	- 0.1
B.- INGRESOS EXTRAORDINARIOS	<u>8.9</u>	<u>4.7</u>	<u>25.1</u>	<u>10.0</u>	<u>16.2</u>	<u>5.3</u>
a) Recursos Externos	<u>1.6</u>	<u>0.8</u>	<u>1.9</u>	<u>0.8</u>	<u>0.3</u>	<u>-</u>
1.- Préstamos	1.6	0.8	1.9	0.8	0.3	-
2.- Donaciones	-	-	-	-	-	-
3.- Otros Recursos	-	-	-	-	-	-
b) Recursos Internos	<u>7.3</u>	<u>3.9</u>	<u>23.2</u>	<u>9.2</u>	<u>15.9</u>	<u>5.3</u>
1.- Emisión de Bonos	3.0	1.6	-	-	- 3.0	- 1.6
2.- Préstamos Bancarios	4.0	2.1	23.0	9.1	19.0	7.0
3.- Donaciones	-	-	-	-	-	-
4.- Ingresos por Confiscaciones	-	-	-	-	-	-
5.- Otros Recursos	0.3	0.2	0.2	0.1	- 0.1	- 0.1

OPERACIONES FISCALES DEL GOBIERNO CENTRAL COMPARADAS

ENERO - JUNIO 1973 - 1974

(Conclusión)

(En millones de RD\$)

CONCEPTOS	1973 *		1974		CAMBIO	
	VALOR	%	VALOR	%	VALOR	%
(A A B) TOTAL INGRESOS FISCALES	<u>187.6</u>	<u>100.0</u>	<u>251.1</u>	<u>100.0</u>	<u>63.5</u>	-
más:						
Depósitos en Custodia	0.2		0.3		0.1	
Trasposos	0.1		0.5		0.4	
TOTAL INGRESOS SEGUN INFORME DE TESORERIA	<u>187.9</u>		<u>251.9</u>		<u>64.0</u>	
C.- TOTAL EGRESOS FISCALES	<u>173.6</u>	<u>100.0</u>	<u>228.0</u>	<u>100.0</u>	<u>54.4</u>	-
1.- Gastos Corrientes	<u>70.1</u>	<u>40.4</u>	<u>83.2</u>	<u>36.5</u>	<u>13.1</u>	- 3.9
a) Salarios	58.4	33.7	64.8	28.4	6.4	- 5.3
b) Otros Gastos Corrientes	11.7	6.7	18.4	8.1	6.7	1.4
2.- Inversiones	<u>61.0</u>	<u>35.1</u>	<u>81.1</u>	<u>35.6</u>	<u>20.1</u>	<u>0.5</u>
a) Construcciones y Mejoras Permanentes	48.3	27.8	69.4	30.4	21.1	2.6
b) Equipo	2.8	1.6	3.2	1.4	0.4	- 0.2
c) Inversiones de Capital	3.2	1.8	4.3	1.9	1.1	0.1
d) Adquisición de Inmuebles	6.7	3.9	4.2	1.9	2.5	- 2.0
3.- Otros Egresos	<u>40.3</u>	<u>23.2</u>	<u>63.5</u>	<u>27.8</u>	<u>23.2</u>	<u>4.6</u>
a) Cargas Fijas	20.2	11.6	22.7	9.9	2.5	- 1.7
b) Subsidios Municipales	5.0	2.9	5.1	2.2	0.1	- 0.7
c) Deuda Pública	8.6	5.0	9.1	4.0	0.5	- 1.0
d) Otros	6.5	3.7	26.6	11.7	20.1	8.0
4.- Fondos Externos	<u>2.2</u>	<u>1.3</u>	<u>0.2</u>	<u>0.1</u>	- 2.0	- 1.2
a) Gastos Corrientes	-	-	-	-	-	-
b) Inversiones	2.1	1.2	-	-	- 2.1	- 1.2
c) Otros	0.1	0.1	0.2	0.1	0.1	-
D.- SUPERAVIT () O DEFICIT (-)	<u>14.0</u>	-	<u>23.1</u>	-	<u>9.1</u>	-

* Cifras rectificadas debido a reclasificación de los Ingresos.

Fuente: Secretaría de Estado de Finanzas.

INGRESOS DEL GOBIERNO CENTRAL

(En millones de RD\$)

PERIODO	TOTAL	INGRESOS TRIBUTARIOS				INGRESOS NO TRIBUTARIOS	INGRESOS EXTRAORDINARIOS
		IMPUESTOS DIRECTOS	IMPUESTOS INDIRECTOS				
			IMPORTACION	EXPORTACION	OTROS		
1969	232.0	54.4	89.0	9.2	41.7	20.0	17.7
1970 *	266.8	66.1	96.2	9.0	48.0	23.1	24.4
1971	303.6	75.3	108.8	12.8	52.6	26.5	27.6
1972	335.8	87.1	114.8	19.7	57.3	36.4	20.5
1973 *	386.9	101.7	131.0	30.4	56.6	40.6	26.6
1971							
3er. Trimestre	77.4	21.9	27.6	3.2	13.6	6.8	4.3
4to. "	80.3	13.9	29.7	4.2	14.6	8.5	9.4
1972							
1er. Trimestre	77.7	24.2	24.7	4.4	12.9	8.8	-
2do. "	84.6	24.1	27.0	6.1	13.3	7.7	6.4
3er. "	78.3	22.5	27.4	4.3	14.0	6.9	3.2
4to. "	95.2	16.3	35.7	4.9	17.1	13.0	8.2
1973 *							
1er. Trimestre	87.8	26.7	27.8	7.9	13.4	7.0	5.0
2do. "	99.8	29.2	30.2	9.1	14.4	13.0	3.9
3er. "	99.1	26.7	32.0	7.9	12.6	11.4	8.5
4to. "	100.2	19.1	41.0	5.5	16.2	9.2	9.2
1974							
1er. Trimestre	103.8	27.6	34.7	11.9	14.2	10.1	5.3
2do. "	147.3	35.1	40.0	28.6	15.6	8.2	19.8
1973 *							
Junio	27.7	8.1	10.7	1.0	4.4	2.9	-
Julio	40.0	16.8	9.8	3.5	4.2	4.1	1.6
Agosto	30.5	6.3	10.8	3.3	3.9	2.6	3.6
Septiembre	28.6	3.6	11.4	1.1	4.5	4.7	3.3
Octubre	32.8	5.2	13.8	3.3	4.5	3.0	3.0
Noviembre	34.3	8.5	13.1	1.8	5.4	2.5	3.0
Diciembre	33.1	5.4	14.1	0.4	6.3	3.7	3.2
1974							
Enero	32.6	11.3	10.0	0.4	5.0	2.8	3.1
Febrero	34.5	8.5	11.0	4.0	4.3	4.5	2.2
Marzo	36.7	7.8	13.7	7.5	4.9	2.8	-
Abril	61.7	14.0	12.2	7.9	5.0	2.8	19.8
Mayo	45.9	12.3	15.0	10.6	5.4	2.6	-
Junio	39.7	8.8	12.8	10.1	5.2	2.8	-

* Cifras rectificadas debido a reclasificación de los Ingresos.

FUENTE: Secretaría de Estado de Finanzas.

INGRESOS DEL GOBIERNO CENTRAL
(Anual)

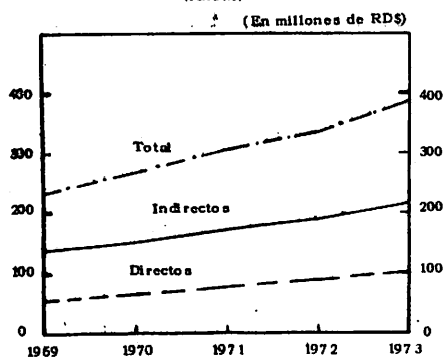

INGRESOS DEL GOBIERNO CENTRAL
(Mensual)

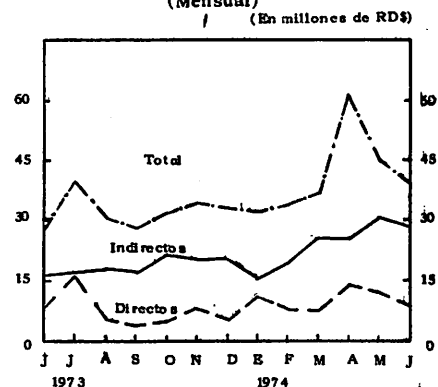

EGRESOS DEL GOBIERNO CENTRAL

(En millones de RD\$)

PERIODO	TOTAL	GASTOS CORRIENTES	INVERSIONES	OTROS EGRESOS
1969	236.7	114.8	63.6	58.3
1970	262.9	122.1	76.4	64.4
1971	304.9	129.3	107.0	68.6
1972	333.8	138.5	126.3	69.0
1973	386.9	150.7	151.6	84.6
1971				
3er. Trimestre	79.8	31.6	28.9	19.3
4to. "	85.4	35.6	34.0	15.8
1972				
1er. Trimestre	72.3	31.7	21.9	18.7
2do. "	83.8	33.4	34.4	16.0
3er. "	78.2	33.3	27.7	17.2
4to. "	99.5	40.1	42.3	17.1
1973				
1er. Trimestre	78.1	33.8	28.2	16.1
2do. "	95.5	36.3	34.9	24.3
3er. "	95.5	36.6	39.9	19.0
4to. "	117.8	44.0	48.6	25.2
1974				
1er. Trimestre	87.7	39.0	28.3	20.4
2do. "	140.3	44.2	52.8	43.3
1973				
Junio	28.9	11.8	9.3	7.8
Julio	31.3	12.2	13.4	5.7
Agosto	37.2	12.6	17.2	7.4
Septiembre	27.0	11.8	9.3	5.9
Octubre	36.7	12.8	14.0	9.9
Noviembre	34.8	13.1	15.2	6.5
Diciembre	46.3	18.1	19.4	8.8
1974				
Enero	23.0	11.7	4.2	7.1
Febrero	30.9	12.8	11.9	6.2
Marzo	33.8	14.5	12.2	7.1
Abril	48.7	14.0	11.7	23.0
Mayo	46.2	15.4	20.2	10.6
Junio	45.4	14.8	20.9	9.7

EGRESOS DEL GOBIERNO CENTRAL
(Anual)

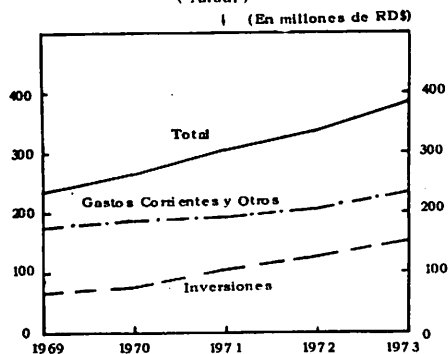

EGRESOS DEL GOBIERNO CENTRAL
(Mensual)

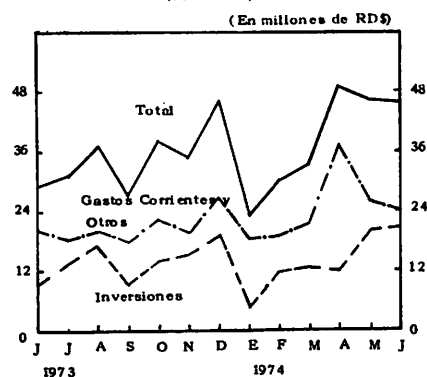

OPERACIONES FISCALES DEL GOBIERNO CENTRAL CLASIFICADAS POR FONDOS

MENSUAL 1974

(Primera parte)

(En millones de RD\$)

CONCEPTOS	ABRIL			MAYO			JUNIO		
	FONDOS GENERAL Y ESPECIAL- LES	FONDOS EXTER- NOS	TOTAL	FONDOS GENERAL Y ESPECIAL- LES	FONDOS EXTER- NOS	TOTAL	FONDOS GENERAL Y ESPECIAL- LES	FONDOS EXTER- NOS	TOTAL
A.- INGRESOS ORDINARIOS	<u>41.9</u>	-	<u>41.9</u>	<u>45.9</u>	-	<u>45.9</u>	<u>39.7</u>	-	<u>39.7</u>
I.- Ingresos Tributarios	<u>39.1</u>	-	<u>39.1</u>	<u>43.3</u>	-	<u>43.3</u>	<u>36.9</u>	-	<u>36.9</u>
a) Impuestos Directos	<u>14.0</u>	-	<u>14.0</u>	<u>12.3</u>	-	<u>12.3</u>	<u>8.8</u>	-	<u>8.8</u>
1.- Impuestos sobre los Ingresos, Beneficios o Rentas	12.6	-	12.6	10.8	-	10.8	6.5	-	6.5
2.- Impuestos sobre el Patrimonio Parcial o Propiedad	0.3	-	0.3	0.2	-	0.2	1.2	-	1.2
3.- Impuestos sobre Operaciones Mercantiles	0.1	-	0.1	0.2	-	0.2	-	-	-
4.- Impuestos sobre Otros Actos y Contratos	0.7	-	0.7	0.8	-	0.8	0.9	-	0.9
5.- Permisos, Licencias y Certificaciones	0.2	-	0.2	0.1	-	0.1	0.1	-	0.1
6.- Varios	0.1	-	0.1	0.2	-	0.2	0.1	-	0.1
b) Impuestos Indirectos	<u>25.1</u>	-	<u>25.1</u>	<u>31.0</u>	-	<u>31.0</u>	<u>28.1</u>	-	<u>28.1</u>
1.- Importación	12.2	-	12.2	15.0	-	15.0	12.8	-	12.8
2.- Exportación	7.9	-	7.9	10.6	-	10.6	10.1	-	10.1
3.- Producción	3.2	-	3.2	3.5	-	3.5	3.3	-	3.3
4.- Ventas	1.3	-	1.3	1.4	-	1.4	1.5	-	1.5
5.- Varios	0.5	-	0.5	0.5	-	0.5	0.4	-	0.4
II.- Ingresos No Tributarios	<u>2.8</u>	-	<u>2.8</u>	<u>2.6</u>	-	<u>2.6</u>	<u>2.8</u>	-	<u>2.8</u>
a) Tasas	<u>0.7</u>	-	<u>0.7</u>	<u>0.6</u>	-	<u>0.6</u>	<u>0.8</u>	-	<u>0.8</u>
1.- Servicios de Comunicaciones	0.1	-	0.1	0.2	-	0.2	0.1	-	0.1
2.- Servicios Portuarios	0.4	-	0.4	0.3	-	0.3	0.4	-	0.4
3.- Varios	0.2	-	0.2	0.1	-	0.1	0.3	-	0.3
b) Ingresos de Derecho Priv.	<u>1.7</u>	-	<u>1.7</u>	<u>1.6</u>	-	<u>1.6</u>	<u>1.5</u>	-	<u>1.5</u>
1.- Dominio Territorial	0.1	-	0.1	-	-	-	-	-	-
2.- Dominio Comercial	1.6	-	1.6	1.6	-	1.6	1.5	-	1.5
c) Otros Ingresos no Tributarios	<u>0.4</u>	-	<u>0.4</u>	<u>0.4</u>	-	<u>0.4</u>	<u>0.5</u>	-	<u>0.5</u>
1.- Venta de Bienes y Servicios	0.2	-	0.2	0.4	-	0.4	0.4	-	0.4
2.- Multas	-	-	-	-	-	-	-	-	-
3.- Varios	0.2	-	0.2	-	-	-	0.1	-	0.1

OPERACIONES FISCALES DEL GOBIERNO CENTRAL CLASIFICADAS POR FONDOS

MENSUAL 1974

(Conclusión)

(En millones de RD\$)

CONCEPTOS	ABRIL			MAYO			JUNIO		
	FONDOS GENERAL Y ESPECIAL- LES	FONDOS EXTER- NOS	TOTAL	FONDOS GENERAL Y ESPECIAL- LES	FONDOS EXTER- NOS	TOTAL	FONDOS GENERAL Y ESPECIAL- LES	FONDOS EXTER- NOS	TOTAL
B.- INGRESOS EXTRAORDINARIOS	<u>18.0</u>	<u>1.8</u>	<u>19.8</u>	-	-	-	-	-	-
a) Recursos Externos	-	<u>1.8</u>	<u>1.8</u>	-	-	-	-	-	-
1.- Préstamos	-	1.8	1.8	-	-	-	-	-	-
2.- Donaciones	-	-	-	-	-	-	-	-	-
3.- Otros Recursos	-	-	-	-	-	-	-	-	-
b) Recursos Internos	<u>18.0</u>	-	<u>18.0</u>	-	-	-	-	-	-
1.- Emisión de Bonos	-	-	-	-	-	-	-	-	-
2.- Préstamos Bancarios	18.0	-	18.0	-	-	-	-	-	-
3.- Donaciones	-	-	-	-	-	-	-	-	-
4.- Ingresos por Confisca- ciones	-	-	-	-	-	-	-	-	-
5.- Otros Recursos	-	-	-	-	-	-	-	-	-
(A ≠ B) TOTAL INGRESOS FISCALES	<u>59.9</u>	<u>1.8</u>	<u>61.7</u>	<u>45.9</u>	-	<u>45.9</u>	<u>39.7</u>	-	<u>39.7</u>
más:									
Depósitos en custodia	0.1	-	0.1	-	-	-	-	-	-
Traspasos	0.5	-	0.5	-	-	-	-	-	-
TOTAL INGRESOS SEGUN INFORME DE TESORERIA	<u>60.5</u>	<u>1.8</u>	<u>62.3</u>	<u>45.9</u>	-	<u>45.9</u>	<u>39.7</u>	-	<u>39.7</u>
C.-TOTAL EGRESOS FISCALES	<u>48.7</u>	-	<u>48.7</u>	<u>46.1</u>	<u>0.1</u>	<u>46.2</u>	<u>45.4</u>	-	<u>45.4</u>
1.- Gastos Corrientes	<u>14.0</u>	-	<u>14.0</u>	<u>15.4</u>	-	<u>15.4</u>	<u>14.8</u>	-	<u>14.8</u>
a) Salarios	10.8	-	10.8	11.4	-	11.4	10.9	-	10.9
b) Otros Gastos Co- rrientes	3.2	-	3.2	4.0	-	4.0	3.9	-	3.9
2.- Inversiones	<u>11.7</u>	-	<u>11.7</u>	<u>20.2</u>	-	<u>20.2</u>	<u>20.9</u>	-	<u>20.9</u>
a) Construcciones y Mejo- ras Permanentes	10.0	-	10.0	18.3	-	18.3	16.4	-	16.4
b) Equipo	0.5	-	0.5	0.6	-	0.6	1.1	-	1.1
c) Inversiones de Capital	0.8	-	0.8	0.7	-	0.7	1.0	-	1.0
d) Adquisición de Inmue- bles	0.4	-	0.4	0.6	-	0.6	2.4	-	2.4
3.- Otros Egresos	<u>23.0</u>	-	<u>23.0</u>	<u>10.5</u>	<u>0.1</u>	<u>10.6</u>	<u>9.7</u>	-	<u>9.7</u>
a) Cargas Fijas	3.9	-	3.9	4.0	0.1	4.1	4.1	-	4.1
b) Subsidios Municipales	0.9	-	0.9	0.8	-	0.8	0.9	-	0.9
c) Deuda Pública	1.4	-	1.4	1.4	-	1.4	3.7	-	3.7
d) Otros	16.8	-	16.8	4.3	-	4.3	1.0	-	1.0
D.- SUPERAVIT () O DEFICIT (-)	<u>11.2</u>	<u>1.8</u>	<u>13.0</u>	<u>-0.2</u>	<u>-0.1</u>	<u>-0.3</u>	<u>-5.7</u>	-	<u>-5.7</u>

Fuente: Secretaría de Estado de Finanzas.

RELACION PORCENTUAL DE LOS INGRESOS DEL GOBIERNO CENTRAL

PERIODO	TOTAL	INGRESOS TRIBUTARIOS				INGRESOS NO TRIBUTARIOS	INGRESOS EXTRAORDINARIOS
		IMPUESTOS DIRECTOS	IMPUESTOS INDIRECTOS				
			IMPORTACION	EXPORTACION	OTROS		
1969	100.0	23.4	38.4	4.0	18.0	8.6	7.6
1970	100.0	24.7	36.0	3.4	18.0	7.9	10.0
1971	100.0	24.8	35.9	4.2	17.3	8.7	9.1
1972	100.0	25.9	34.2	5.9	17.1	10.8	6.1
1973	100.0	26.3	33.9	7.8	14.6	9.2	8.2
1971							
3er. Trimestre	100.0	28.3	35.7	4.1	17.6	8.8	5.5
4to. "	100.0	17.3	37.0	5.2	18.2	10.6	11.7
1972							
1er. Trimestre	100.0	31.1	31.8	5.7	16.6	11.3	3.5
2do. "	100.0	28.5	31.9	7.2	15.7	9.1	7.6
3er. "	100.0	28.7	35.0	5.5	17.9	8.8	4.1
4to. "	100.0	17.1	37.5	5.1	18.0	13.7	8.6
1973							
1er. Trimestre	100.0	30.4	31.7	9.0	15.2	8.0	5.7
2do. "	100.0	29.3	30.3	9.1	14.4	13.0	3.9
3er. "	100.0	26.9	32.3	8.0	12.7	11.5	8.6
4to. "	100.0	19.0	40.9	5.5	16.2	9.2	9.2
1974							
1er. Trimestre	100.0	26.6	33.4	11.5	13.7	9.7	5.1
2do. "	100.0	23.8	27.2	19.4	10.6	5.6	13.4
1973							
Junio	100.0	29.2	38.6	5.8	15.9	10.5	-
Julio	100.0	42.0	24.5	8.8	10.5	10.2	4.0
Agosto	100.0	20.7	35.4	10.8	12.8	8.5	11.8
Septiembre	100.0	12.6	39.9	3.9	15.7	16.4	11.5
Octubre	100.0	15.9	42.1	10.1	13.7	9.1	9.1
Noviembre	100.0	24.8	38.2	5.3	15.7	7.3	8.7
Diciembre	100.0	16.3	42.6	1.2	19.0	11.2	9.7
1974							
Enero	100.0	34.7	30.7	1.2	15.3	8.6	9.5
Febrero	100.0	24.6	31.9	11.6	12.5	13.0	6.4
Marzo	100.0	21.3	37.3	20.4	13.4	7.6	-
Abril	100.0	22.7	19.8	12.8	8.1	4.5	32.1
Mayo	100.0	26.8	32.7	23.1	11.8	5.6	-
Junio	100.0	22.2	32.2	25.4	13.1	7.1	-

RELACION PORCENTUAL DE LOS INGRESOS DEL GOBIERNO CENTRAL.
(Anual)

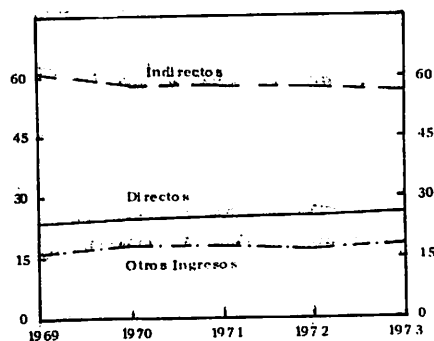

RELACION PORCENTUAL DE LOS INGRESOS DEL GOBIERNO CENTRAL
(Mensual)

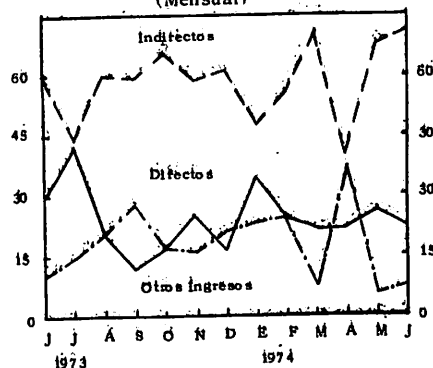

RELACION PORCENTUAL DE LOS EGRESOS DEL GOBIERNO CENTRAL

PERIODO	TOTAL	GASTOS CORRIENTES	INVERSIONES	OTROS EGRESOS
1969	100.0	48.5	26.9	24.6
1970	100.0	46.4	29.1	24.5
1971	100.0	42.4	35.1	22.5
1972	100.0	41.5	37.8	20.7
1973	100.0	38.9	39.2	21.9
1 9 7 1				
3er. Trimestre	100.0	39.6	36.2	24.2
4to. "	100.0	41.7	39.8	18.5
1 9 7 2				
1er. Trimestre	100.0	43.8	30.3	25.9
2do. "	100.0	39.9	41.0	19.1
3er. "	100.0	42.6	35.4	22.0
4to. "	100.0	40.3	42.5	17.2
1 9 7 3				
1er. Trimestre	100.0	43.5	36.1	20.6
2do. "	100.0	38.0	36.6	25.4
3er. "	100.0	38.3	41.8	19.9
4to. "	100.0	37.3	41.3	21.4
1 9 7 4				
1er. Trimestre	100.0	44.5	32.3	23.2
2do. "	100.0	31.5	37.6	30.9
1 9 7 3				
Junio	100.0	40.8	32.2	27.0
Julio	100.0	39.0	42.8	18.2
Agosto	100.0	33.9	46.2	19.9
Septiembre	100.0	43.7	34.4	21.9
Octubre	100.0	34.9	38.1	27.0
Noviembre	100.0	37.6	43.7	18.7
Diciembre	100.0	39.1	41.9	19.0
1 9 7 4				
Enero	100.0	50.8	18.3	30.9
Febrero	100.0	41.4	38.5	20.1
Marzo	100.0	42.9	36.1	21.0
Abril	100.0	28.8	24.0	47.2
Mayo	100.0	33.3	43.7	23.0
Junio	100.0	32.6	46.0	21.4

**RELACION PORCENTUAL DE LOS EGRESOS
DEL GOBIERNO CENTRAL
(Anual)**

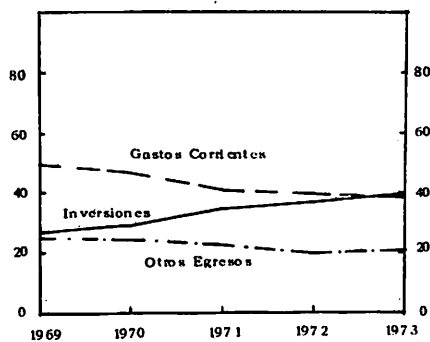

**RELACION PORCENTUAL DE LOS EGRESOS
DEL GOBIERNO CENTRAL
(Mensual)**

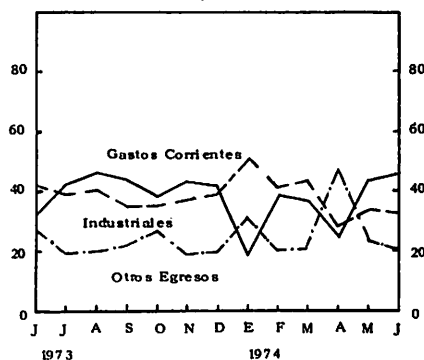

DESEMBOLSOS POR DEPARTAMENTOS DEL GOBIERNO CENTRAL (*)
MENSUAL 1974

(En miles de RD\$)

DEPARTAMENTOS	A B R I L		M A Y O		J U N I O	
	VALOR	%	VALOR	%	VALOR	%
1.- Poder Legislativo	73	0.1	74	0.2	72	0.2
2.- Secretaría de Estado de la Presidencia	29,885	61.3	23,251	50.4	23,434	51.6
3.- Secretaría de Estado de Interior y Policía	2,243	4.6	2,475	5.4	2,651	5.8
4.- Secretaría de Estado de Relaciones Exteriores	251	0.5	245	0.5	241	0.5
5.- Secretaría de Estado de las Fuerzas Armadas	3,444	7.1	3,792	8.2	4,063	9.0
6.- Secretaría de Estado de Justicia	346	0.7	357	0.8	375	0.8
7.- Secretaría de Estado de Finanzas	3,345	6.9	5,815	12.6	5,565	12.3
8.- Secretaría de Estado de Educación, Bellas Artes y Cultos	3,646	7.5	3,709	8.0	3,787	8.3
9.- Secretaría de Estado de Salud Pública y Asistencia Social	1,974	4.1	2,182	4.7	2,013	4.4
10.- Secretaría de Estado de Agricultura	907	1.9	941	2.0	860	1.9
11.- Secretaría de Estado de Obras Públicas y Comunicaciones	1,048	2.1	1,232	2.7	980	2.2
12.- Liga Municipal Dominicana	840	1.7	840	1.8	840	1.9
13.- Otros Departamentos	727	1.5	1,254	2.7	499	1.1
T O T A L	<u>48,729</u>	<u>100.0</u>	<u>46,167</u>	<u>100.0</u>	<u>45,380</u>	<u>100.0</u>

(*) Incluye Fondos Externos y pagos de la Deuda Pública.

Fuente: Secretaría de Estado de Finanzas.

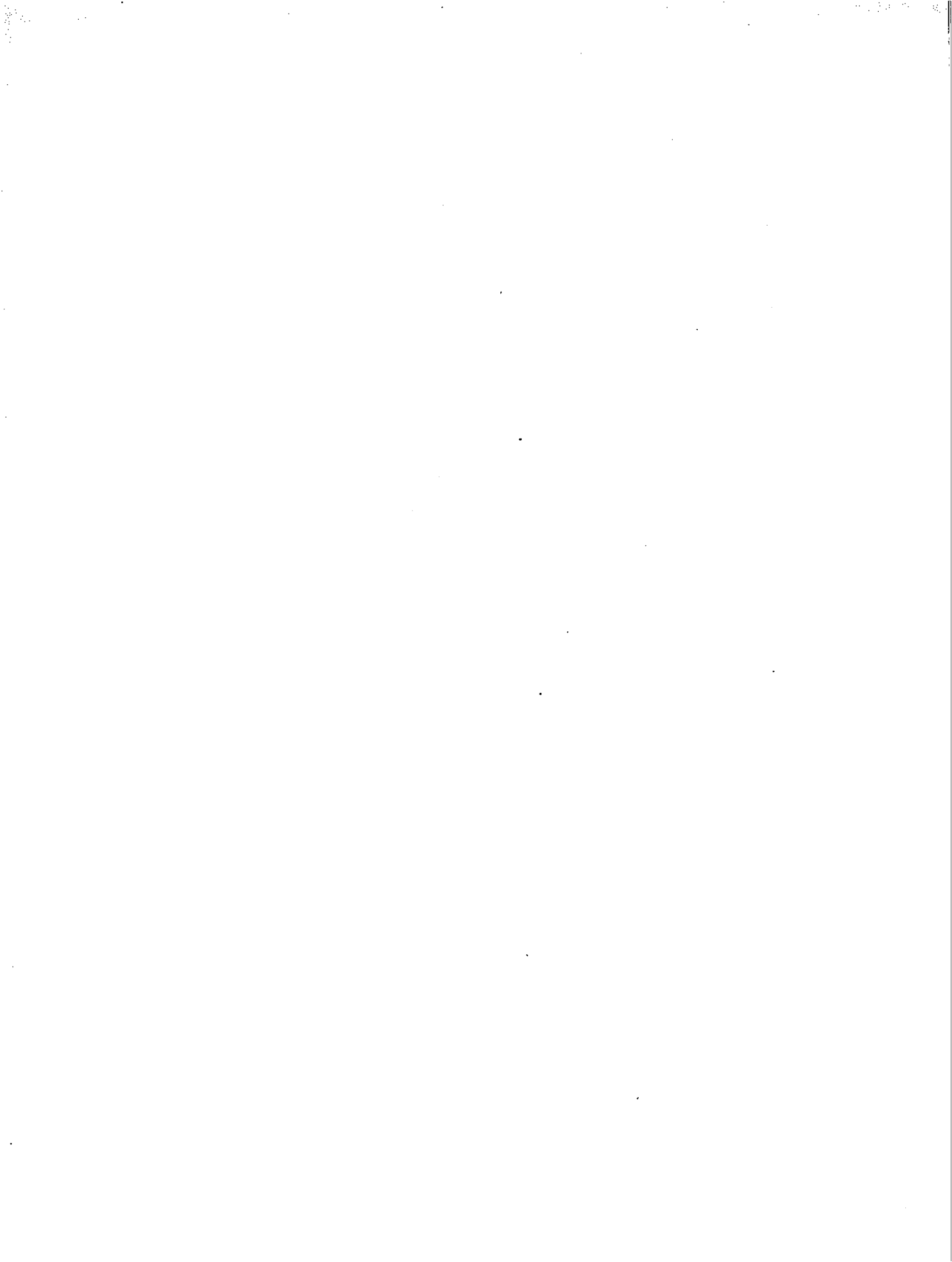

V.- ESTADÍSTICAS DE PRECIOS

**Índices de precios y costo de la vida en la
Ciudad de Santo Domingo**

**Precios del azúcar en el mercado americano
y en el mercado mundial**

**Precios del café tipo Barahona y Ocoa y del
cacao para entrega actual**

CUADRO No. 1
INDICE GENERAL DE PRECIOS AL CONSUMIDOR POR GRUPOS DE ARTICULOS ,
BIENES DE CONSUMO Y SERVICIOS, CIUDAD DE SANTO DOMINGO

AÑOS: 1969 A 1973
 TRIMESTRES : 1971, 1972, 1973 Y 1974
 JUNIO 1973 A JUNIO 1974
 1969 = 100

PERIODO	TODO LOS GRUPOS (100.0) *	ALIMENTOS BEBIDAS Y TABACO (31.9) *	VIVIENDA (32.4) *	PRENDAS DE VESTIR CALZADOS Y ACCESORIOS (7.5) *	DIVERSOS (28.2) *	BIENES Y SERVICIOS		
						BIENES NO DURADEROS (56.1) *	BIENES DURADEROS (2.0) *	SERVICIOS (41.9) *
1969	100.0	100.0	100.0	100.0	100.0	100.0	100.0	100.0
1970 **	103.8	104.1	100.1	95.5	109.9	100.8	90.4	99.9
1971 ***	108.3	110.9	109.0	98.5	107.0	108.3	102.9	108.6
1972	116.8	117.6	120.8	114.9	111.9	115.7	112.7	118.5
1973	134.4	139.2	140.7	134.9	121.6	134.5	162.7	132.6
<u>1 9 7 1</u>								
3ro. Trimestre	108.0	111.3	105.2	101.3	109.5	109.3	105.2	106.7
4to. "	113.2	112.3	115.1	106.1	114.1	112.7	109.5	114.2
<u>1 9 7 2</u>								
1ro. Trimestre	114.9	116.0	119.0	108.7	110.4	113.4	111.7	117.0
2do. "	114.7	115.3	120.2	108.9	109.2	112.7	112.7	117.6
3ro. "	116.2	117.0	121.6	116.2	109.3	114.2	113.2	119.1
4to. "	121.5	121.9	122.6	125.6	118.7	122.5	116.8	120.4
<u>1 9 7 3</u>								
1ro. Trimestre	127.6	127.8	130.2	130.5	123.7	127.7	141.5	126.7
2do. "	130.8	132.1	141.0	133.5	117.0	128.1	160.0	132.8
3ro. "	136.6	142.1	145.1	136.6	120.5	136.5	170.0	134.7
4to. "	142.7	155.0	146.5	138.8	125.3	146.0	179.3	135.9
<u>1 9 7 4</u>								
1ro. Trimestre	147.9	161.4	150.7	142.4	130.8	153.3	183.6	138.3
2do. "	148.2	157.3	152.6	148.2	132.7	153.6	186.4	138.6
<u>1 9 7 3</u>								
Junio	134.2	135.2	144.9	135.2	120.3	132.2	169.2	134.8
Julio	135.0	137.6	145.0	135.9	120.2	133.7	169.2	134.7
Agosto	135.9	139.1	145.1	136.5	121.5	135.2	169.2	134.7
Septiembre	138.9	149.7	145.2	137.3	119.9	140.5	171.6	134.8
Octubre	139.9	150.5	145.3	137.6	122.2	142.2	171.6	134.8
Noviembre	142.1	155.5	146.9	137.8	122.7	145.7	182.9	134.9
Diciembre	146.1	159.2	147.3	141.1	131.1	150.3	183.6	138.1
<u>1 9 7 4</u>								
Enero	148.1	162.8	150.3	141.8	130.6	153.8	183.6	138.2
Febrero	147.5	160.4	150.6	142.1	130.7	152.6	183.6	138.4
Marzo	148.0	161.1	151.1	143.3	131.0	153.5	183.6	138.4
Abril	146.8	155.9	151.4	146.8	131.1	151.4	183.6	138.3
Mayo	148.4	156.9	153.2	147.9	133.4	153.9	187.9	138.8
Junio	149.4	159.2	153.4	150.0	133.8	155.6	187.9	138.8

* Ponderación.

** Estimado en base a la tendencia del Índice del costo de vida en base en 1941.

*** Cifras corregidas.

CUADRO No. 2
INDICE DE PRECIOS AL CONSUMIDOR, POR ESCALA DE INGRESO MENSUAL,
CIUDAD DE SANTO DOMINGO
AÑOS: 1969 A 1973
TRIMESTRES: 1971, 1972, 1973 Y 1974
JUNIO 1973 A JUNIO 1974
1969 = 100

PERIODO	ESCALA DE INGRESO MENSUAL (RDS)					TODOS LOS GRUPOS DE INGRESO
	50.01 - 100	100.01 - 200	200.01 - 300	300.01 - 400	400.01 - 600	
1969	100.0	100.0	100.0	100.0	100.0	100.0
1970 *	105.0	106.1	105.6	103.7	98.7	103.8 **
1971 ***	110.1	111.7	107.5	107.2	107.1	108.3
1972	124.1	124.1	115.2	113.7	114.2	116.8
1973	144.6	138.4	128.0	129.6	131.3	134.4
<u>1 9 7 1</u>						
3ro. Trimestre	109.8	111.2	106.6	109.3	107.4	108.0
4to " "	114.5	116.6	111.4	110.9	110.1	113.2
<u>1 9 7 2</u>						
1ro. Trimestre	121.8	122.7	115.1	111.6	110.0	114.9
2do. " "	121.8	123.9	114.3	111.6	112.8	114.7
3ro. " "	123.9	122.3	113.3	113.4	114.9	116.2
4to. " "	128.9	127.5	118.0	118.3	119.6	121.5
<u>1 9 7 3</u>						
1ro. Trimestre	133.8	133.2	120.1	125.9	125.1	127.6
2do. " "	140.3	133.1	124.3	127.2	127.2	130.8
3ro. " "	148.4	139.7	129.5	129.4	132.5	136.6
4to. " "	156.1	147.3	138.1	136.0	140.1	142.7
<u>1 9 7 4</u>						
1ro. Trimestre	165.5	155.3	145.5	143.3	147.9	147.9
2do. " "	166.8	155.4	145.9	143.5	147.4	148.2
<u>1 9 7 3</u>						
Junio	144.7	135.8	125.9	127.2	129.4	134.2
Julio	146.4	137.3	127.2	128.1	130.5	135.0
Agosto	147.3	138.1	127.9	129.1	131.8	135.9
Septiembre	151.6	143.8	133.3	130.9	135.1	138.9
Octubre	153.5	143.4	135.2	131.8	136.0	139.9
Noviembre	156.6	147.1	136.9	136.0	138.9	142.1
Diciembre	158.2	151.6	142.2	140.2	145.6	146.1
<u>1 9 7 4</u>						
Enero	166.3	155.7	146.0	143.6	148.1	148.1
Febrero	164.7	154.6	145.0	142.9	147.3	147.5
Marzo	165.4	155.5	145.5	143.5	148.2	148.0
Abril	163.1	153.9	143.6	142.2	146.7	146.8
Mayo	166.9	155.4	146.3	143.5	147.4	148.4
Junio	170.5	157.1	147.9	144.8	148.3	149.4

* Los Indices se comenzaron a calcular a partir de noviembre de 1970. Corresponde por tanto al promedio del año.

** Estimado en base a la tendencia del Índice del Costo de Vida con base en 1941.

*** Cifras corregidas.

CUADRO No. 3
INDICE DE PRECIOS AL CONSUMIDOR POR ESCALA DE INGRESO
FAMILIAR SEGUN GRUPO DE BIENES Y SERVICIOS
CIUDAD DE SANTO DOMINGO 1969 = 100

MES Y ESCALA DE INGRESO	TOTAL	ALIMENTOS BEBIDAS Y TABACO	VIVIENDA	PRENDAS DE VESTIR CALZADOS Y ACCESORIOS	DIVERSOS
ABRIL 1974					
TODOS LOS INGRESOS	146.8	155.9	151.4	146.8	131.1
50.01 - 100	163.1	161.0	166.8	224.7	142.7
100.01 - 200	153.9	160.7	140.9	187.0	143.8
200.01 - 300	143.6	157.7	128.9	183.0	121.1
300.01 - 400	142.2	153.0	145.8	145.2	122.6
400.01 - 600	146.7	158.2	141.3	151.5	136.4
MAYO 1974					
TODOS LOS INGRESOS	148.4	156.9	153.2	147.9	133.4
50.01 - 100	166.9	162.1	173.4	224.8	150.9
100.01 - 200	155.4	161.4	143.9	188.8	145.2
200.01 - 300	146.3	159.8	134.0	187.1	122.3
300.01 - 400	143.5	153.6	148.1	146.4	124.1
400.01 - 600	147.4	159.2	141.6	153.5	136.9
JUNIO 1974					
TODOS LOS INGRESOS	149.4	159.2	153.4	150.0	133.8
50.01 - 100	170.5	165.3	173.6	227.0	161.6
100.01 - 200	157.1	164.7	144.2	189.4	145.2
200.01 - 300	147.9	163.0	134.3	187.9	122.5
300.01 - 400	144.8	155.5	148.2	147.6	125.3
400.01 - 600	148.3	161.6	141.7	153.4	136.9

CUADRO No. 4

INDICE DE PRECIOS AL CONSUMIDOR POR ESCALA DE INGRESO
FAMILIAR SEGUN GRUPOS DE BIENES Y SERVICIOS
CIUDAD DE SANTO DOMINGO 1969 = 100

MES Y ESCALA DE INGRESO	TOTAL	BIENES DE CONSUMO		SERVICIOS
		NO DURADEROS	DURADEROS	
ABRIL 1974				
TODOS LOS INGRESOS	146.8	151.4	183.6	138.3
50.01 - 100	163.1	175.6	183.5	134.8
100.01 - 200	153.9	166.2	136.8	131.5
200.01 - 300	143.6	158.0	169.4	114.9
300.01 - 400	142.2	146.6	139.2	133.8
400.01 - 600	146.7	148.4	103.2	150.5
MAYO 1974				
TODOS LOS INGRESOS	148.4	153.9	187.9	138.8
50.01 - 100	166.9	180.6	198.0	135.3
100.01 - 200	155.4	168.2	140.8	131.9
200.01 - 300	146.3	160.9	192.0	115.4
300.01 - 400	143.5	147.9	149.1	134.2
400.01 - 600	147.4	149.4	103.5	150.9
JUNIO 1974				
TODOS LOS INGRESOS	149.4	155.6	187.9	138.8
50.01 - 100	170.5	185.9	198.0	135.3
100.01 - 200	157.1	170.7	140.8	131.9
200.01 - 300	147.9	163.4	192.0	115.5
300.01 - 400	144.8	149.8	149.1	134.1
400.01 - 600	148.3	150.9	103.5	150.8

CUADRO No.5

INDICE DE PRECIOS AL CONSUMIDOR Y PODER ADQUISITIVO
DEL PESO POR NIVEL DE INGRESO
1969 = 100

MES Y ESCALA DE INGRESO	INDICE	PODER ADQUISITIVO (EN CENTESIMO DE RDS)
ABRIL 1974		
TODOS LOS INGRESOS	146.8	68.1
50.01 - 100	163.1	61.3
100.01 - 200	153.9	65.0
200.01 - 300	143.6	69.6
300.01 - 400	142.2	70.3
400.01 - 600	146.7	68.2
MAYO 1974		
TODOS LOS INGRESOS	148.4	67.4
50.01 - 100	166.9	59.9
100.01 - 200	155.4	64.4
200.01 - 300	146.3	68.4
300.01 - 400	143.5	69.7
400.01 - 600	147.4	67.8
JUNIO 1974		
TODOS LOS INGRESOS	149.4	66.9
50.01 - 100	170.5	58.7
100.01 - 200	157.1	63.7
200.01 - 300	147.9	67.6
300.01 - 400	144.8	69.1
400.01 - 600	148.3	67.4

CUADRO No. 6

INDICE DE PRECIOS AL CONSUMIDOR PARA FAMILIAS DE INGRESOS DE
50.01 A 100 PESOS, POR GRUPOS Y SUBGRUPOS DE BIENES Y SERVICIOS
CIUDAD DE SANTO DOMINGO 1969 = 100

GRUPOS Y SUBGRUPOS DE BIENES Y SERVICIOS	ABRIL 1974	MAYO 1974	JUNIO 1974
TODOS LOS GRUPOS	163.1	166.9	170.5
1.0000 ALIMENTOS, BEBIDAS Y TABACO	161.0	162.1	165.3
1.0100 Cereales y productos derivados	160.6	161.5	171.5
1.0200 Raíces, tubérculos y otros alimentos feculentos	241.3	189.3	182.7
1.0300 Azúcar, jarabes y dulces	101.5	101.5	101.5
1.0400 Leguminosas secas	136.6	143.8	156.7
1.0600 Legumbres y hortalizas	156.4	141.3	141.2
1.0700 Frutas	210.3	249.7	245.7
1.0800 Carnes (frescas y elaboradas) y aves de corral	185.1	182.4	183.9
1.0900 Huevos	117.5	119.3	119.3
1.1000 Pescados y mariscos	319.7	311.3	313.9
1.1100 Leche y productos lácteos	121.6	121.6	121.6
1.1200 Aceites y grasas	129.3	130.5	132.0
1.1300 Alimentos varios	135.6	135.9	142.6
1.1400 Bebidas no alcohólicas	160.8	162.5	162.6
1.1700 Tabaco	117.6	117.6	117.6
2.0000 V I V I E N D A	166.8	173.4	173.6
2.0100 Alquiler	142.9	142.9	142.9
2.0200 Combustibles y alumbrado	170.4	193.6	193.6
2.0300 Muebles y accesorios	183.5	198.0	198.0
2.0400 Cuidado y mantenimiento de la casa	292.2	296.4	298.4
3.0000 PRENDAS DE VESTIR, CALZADOS Y ACCESORIOS	224.7	224.8	227.0
3.0100 Compra de tela, hechura y cuidado de la ropa	157.9	157.9	159.4
3.0200 Prendas de vestir confeccionadas para hombres y niños	347.0	347.0	347.8
3.0300 Prendas de vestir confeccionadas para mujeres y niñas	133.3	133.4	137.6
4.0000 DIVERSOS	142.7	150.9	161.6
4.0100 Cuidados médicos	161.4	186.3	232.6
4.0200 Gastos en cuidados personales	142.8	148.8	149.4
4.0300 Esparcimientos, diversiones y lectura	117.5	117.5	117.5
4.0400 Educación y cultura	174.8	191.5	191.5
4.0500 Transporte	150.0	150.0	150.0
4.0600 Comunicaciones	100.0	100.0	100.0
4.0700 Impuestos, contribuciones, regalos, etc.	156.3	156.3	156.3
4.0800 Gastos realizados o destinados al exterior	-	-	-

CUADRO No. 7

INDICE DE PRECIOS AL CONSUMIDOR PARA FAMILIAS DE INGRESOS DE
100.01 A 200 PESOS, POR GRUPOS Y SUBGRUPOS DE BIENES Y SERVICIOS
CIUDAD DE SANTO DOMINGO 1969 = 100

GRUPOS Y SUBGRUPOS DE BIENES Y SERVICIOS	ABRIL 1974	MAYO 1974	JUNIO 1974
TODOS LOS GRUPOS	153.9	155.4	157.1
1.0000 ALIMENTOS, BEBIDAS Y TABACO	160.7	161.4	164.7
1.0100 Cereales y productos derivados	161.8	162.7	172.1
1.0200 Raíces, tubérculos y otros alimentos feculentos	229.7	180.6	173.7
1.0300 Azúcar, jarabes y dulces	103.7	103.7	103.7
1.0400 Leguminosas secas	141.0	148.4	161.7
1.0600 Legumbres y hortalizas	137.9	122.7	125.1
1.0700 Frutas	214.1	247.2	241.5
1.0800 Carnes (frescas y elaboradas) y aves de corral	175.7	173.4	179.1
1.0900 Huevos	117.5	119.3	119.3
1.1000 Pescados y mariscos	337.4	327.9	330.4
1.1100 Leche y productos lácteos	127.2	127.6	127.5
1.1200 Aceites y grasas	134.0	135.2	136.7
1.1300 Alimentos varios	158.7	158.4	165.4
1.1400 Bebidas no alcohólicas	148.1	149.2	149.3
1.1700 Tabaco	111.1	111.1	111.1
2.0000 V I V I E N D A	140.9	143.9	144.2
2.0100 Alquiler	126.4	126.4	126.4
2.0200 Combustible y alumbrado	156.6	167.0	167.3
2.0300 Muebles y Accesorios	136.8	140.8	140.8
2.0400 Cuidado y mantenimiento de la casa	188.0	191.6	193.3
3.0000 PRENDAS DE VESTIR, CALZADOS Y ACCESORIOS	187.0	188.8	189.4
3.0100 Compra de tela, hechura y cuidado de la ropa	275.3	275.3	276.4
3.0200 Prendas de vestir confeccionadas para hombres y niños	167.0	167.0	168.3
3.0300 Prendas de vestir confeccionadas para mujeres y niñas	151.3	155.2	155.2
4.0000 D I V E R S O S	143.8	145.2	145.2
4.0100 Cuidados médicos	147.1	147.1	147.1
4.0200 Gastos en cuidados personales	143.9	149.1	150.1
4.0300 Esparcimientos, diversiones, lectura	112.7	113.1	113.0
4.0400 Educación y cultura	165.9	176.8	176.8
4.0500 Transporte	149.6	149.6	149.6
4.0600 Comunicaciones	100.0	100.0	100.0
4.0700 Impuestos, contribuciones, regalos etc.	212.0	212.0	212.0
4.0800 Gastos realizados o destinados al exterior	-	-	-

CUADRO No. 8

INDICE DE PRECIOS AL CONSUMIDOR PARA FAMILIAS DE INGRESOS DE
200.01 A 300 PESOS, POR GRUPOS Y SUBGRUPOS DE BIENES Y SERVICIOS
CIUDAD DE SANTO DOMINGO 1969 = 100

GRUPOS Y SUBGRUPOS DE BIENES Y SERVICIOS	ABRIL 1974	MAYO 1974	JUNIO 1974
TODOS LOS GRUPOS	143.6	146.3	147.9
1.0000 ALIMENTOS, BEBIDAS Y TABACO	157.7	159.8	163.0
1.0100 Cereales y productos derivados	162.4	163.3	172.5
1.0200 Raíces, tubérculos y otros alimentos feculentos	226.4	174.0	168.5
1.0300 Azúcar, jarabes y dulces	104.6	104.6	104.6
1.0400 Leguminosas secas	148.9	156.7	170.8
1.0600 Legumbres y hortalizas	148.3	157.0	165.7
1.0700 Frutas	202.1	237.2	232.1
1.0800 Carnes (frescas y elaboradas) y aves de corral	168.5	164.9	169.8
1.0900 Húevos	115.5	117.2	117.2
1.1000 Pescados y mariscos	323.0	313.9	316.3
1.1100 Leche y productos lácteos	128.3	128.9	128.7
1.1200 Aceites y grasas	133.8	135.1	136.7
1.1300 Alimentos varios	160.6	159.2	167.1
1.1400 Bebidas no alcohólicas	135.5	136.5	136.6
1.1600 Bebidas alcohólicas	124.2	125.7	125.7
1.1700 Tabaco	125.0	125.0	125.0
2.0000 V I V I E N D A	128.9	134.0	134.3
2.0100 Alquiler	105.0	105.0	105.0
2.0200 Combustible y alumbrado	146.8	156.9	157.1
2.0300 Muebles y accesorios	169.4	192.0	192.0
2.0400 Cuidado y mantenimiento de la casa	161.8	164.9	166.3
3.0000 PRENDAS DE VESTIR, CALZADOS Y ACCESORIOS	183.0	187.1	187.9
3.0100 Compra de tela, hechura y cuidado de la ropa	215.0	215.0	216.0
3.0200 Prendas de vestir confeccionadas para hombres y niños	148.9	151.7	153.1
3.0300 Prendas de vestir confeccionadas para mujeres y niñas	203.1	211.0	211.0
4.0000 D I V E R S O S	121.1	122.3	122.5
4.0100 Cuidados médicos	104.7	104.7	104.7
4.0200 Gastos en cuidados personales	142.0	147.0	147.8
4.0300 Esparcimientos, diversiones y lectura	105.1	105.8	106.2
4.0400 Educación y cultura	153.3	157.9	157.9
4.0500 Transporte	143.1	143.1	143.1
4.0600 Comunicaciones	100.0	100.0	100.0
4.0700 Impuestos, contribuciones, regalos, etc.	119.4	119.4	119.4
4.0800 Gastos realizados o destinados al exterior	-	-	-

CUADRO No. 9

INDICE DE PRECIOS AL CONSUMIDOR PARA FAMILIAS DE INGRESOS DE
300.01 A 400 PESOS, POR GRUPOS Y SUBGRUPOS DE BIENES Y SERVICIOS
CIUDAD DE SANTO DOMINGO 1969 = 100

GRUPOS Y SUBGRUPOS DE BIENES Y SERVICIOS	ABRIL 1974	MAYO 1974	JUNIO 1974
TODOS LOS GRUPOS	142.2	143.5	144.8
1.0000 ALIMENTOS, BEBIDAS Y TABACO	153.0	153.6	155.5
1.0100 Cereales y productos derivados	154.0	154.8	163.0
1.0200 Raíces, tubérculos y otros alimentos feculentos	224.6	172.9	167.2
1.0300 Azúcar, jarabes y dulces	116.4	116.4	116.4
1.0400 Leguminosas secas	141.0	148.4	161.7
1.0600 Legumbres y hortalizas	139.8	123.8	123.7
1.0700 Frutas	190.4	216.7	210.8
1.0800 Carnes (frescas y elaboradas) y aves de corral	178.7	177.7	179.4
1.0900 Huevos	124.1	125.9	125.9
1.1000 Pescados y mariscos	331.9	322.5	325.0
1.1100 Leche y productos lácteos	117.5	117.3	117.9
1.1200 Aceites y grasas	136.9	138.4	140.1
1.1300 Alimentos varios	145.6	146.1	153.7
1.1400 Bebidas no alcohólicas	135.7	136.6	136.7
1.1600 Bebidas alcohólicas	116.5	119.4	119.4
1.1700 Tabaco	111.1	111.1	111.1
2.0000 V I V I E N D A	145.8	148.1	148.2
2.0100 Alquiler	100.0	100.0	100.0
2.0200 Combustible y alumbrado	146.8	150.3	150.3
2.0300 Muebles y accesorios	139.2	149.1	149.1
2.0400 Cuidado y mantenimiento de la casa	258.3	259.8	260.3
3.0000 PRENDAS DE VESTIR, CALZADOS Y ACCESORIOS	145.2	146.4	147.6
3.0100 Compra de tela, hechura y cuidado de la ropa	211.5	211.5	213.9
3.0200 Prendas de vestir confeccionadas para hombres y niños	148.3	150.1	150.7
3.0300 Prendas de vestir confeccionadas para mujeres y niñas	124.2	125.4	126.6
4.0000 D I V E R S O S	122.6	124.1	125.3
4.0100 Cuidados médicos	139.5	137.7	149.7
4.0200 Gastos en cuidados personales	153.0	158.8	159.4
4.0300 Esparcimientos, diversiones y lectura	115.3	116.1	115.7
4.0400 Educación y cultura	108.7	118.3	118.3
4.0500 Transporte	138.8	138.8	138.8
4.0600 Comunicaciones	100.0	100.0	100.0
4.0700 Impuestos, contribuciones, regalos, etc.	101.7	101.7	101.7
4.0800 Gastos realizados o destinados al exterior	-	-	-

CUADRO No. 10

INDICE DE PRECIOS AL CONSUMIDOR PARA FAMILIAS DE INGRESOS DE
400.01 A 600 PESOS, POR GRUPOS Y SUBGRUPOS DE BIENES Y SERVICIOS
CIUDAD DE SANTO DOMINGO 1969 = 100

GRUPOS Y SUBGRUPOS DE BIENES Y SERVICIOS	ABRIL 1974	MAYO 1974	JUNIO 1974
TODOS LOS GRUPOS	146.7	147.4	148.3
1.0000 ALIMENTOS, BEBIDAS Y TABACO	158.2	159.2	161.6
1.0100 Cereales y productos derivados	164.0	164.8	171.6
1.0200 Raíces, tubérculos y otros alimentos feculentos	216.1	159.2	155.0
1.0300 Azúcar, jarabes y dulces	100.4	100.4	100.4
1.0400 Leguminosas secas	138.0	144.4	156.4
1.0600 Legumbres y hortalizas	141.8	124.1	126.2
1.0700 Frutas	201.6	231.3	224.5
1.0800 Carnes (frescas y elaboradas) y aves de corral	162.7	160.7	164.8
1.0900 Huevos	119.6	121.4	121.4
1.1000 Pescados y mariscos	234.1	238.7	262.5
1.1100 Leche y productos lácteos	145.7	146.6	146.3
1.1200 Aceites y grasas	147.0	148.2	150.7
1.1300 Alimentos varios	130.5	130.7	136.7
1.1400 Bebidas no alcohólicas	133.1	133.8	133.9
1.1600 Bebidas alcohólicas	117.6	118.6	118.6
1.1700 Tabaco	210.5	210.5	210.5
2.0000 VIVIENDA	141.3	141.6	141.7
2.0100 Alquiler	147.9	147.9	147.9
2.0200 Combustible y alumbrado	143.0	142.9	142.9
2.0300 Muebles y accesorios	103.2	103.5	103.5
2.0400 Cuidado y mantenimiento de la casa	166.8	168.0	168.4
3.0000 PRENDAS DE VESTIR, CALZADOS Y ACCESORIOS	151.5	153.5	153.4
3.0100 Compra de tela, hechura y cuidado de la ropa	147.4	147.4	147.9
3.0200 Prendas de vestir confeccionadas para hombres y niños	150.6	153.5	152.7
3.0300 Prendas de vestir confeccionadas para mujeres y niñas	153.7	155.9	155.9
4.0000 D I V E R S O S	136.4	136.9	136.9
4.0100 Cuidados médicos	184.4	184.4	184.4
4.0200 Gastos en cuidados personales	138.4	142.9	143.5
4.0300 Esparcimientos, diversiones y lectura	111.9	112.7	112.3
4.0400 Educación y cultura	110.9	110.9	110.9
4.0500 Transporte	154.8	154.8	154.8
4.0600 Comunicaciones	135.4	135.4	135.4
4.0700 Impuestos, contribuciones, regalos, etc.	110.8	110.8	110.8
4.0800 Gastos realizados o destinados al exterior	-	-	-

CUADRO No. 11

INDICE GENERAL DE PRECIOS AL CONSUMIDOR POR
GRUPOS Y SUBGRUPOS DE BIENES Y SERVICIOS
CIUDAD DE SANTO DOMINGO 1969 = 100

GRUPOS Y SUBGRUPOS DE BIENES Y SERVICIOS	ABRIL 1974	MAYO 1974	JUNIO 1974
TODOS LOS GRUPOS	146.8	148.4	149.4
1.0000 ALIMENTOS, BEBIDAS Y TABACO	155.9	156.9	159.2
1.0100 Cereales y productos derivados	162.2	163.0	171.7
1.0200 Raíces, tubérculos y otros alimentos feculentos	223.5	170.6	165.2
1.0300 Azúcar, jarabes y dulces	100.8	100.8	100.8
1.0400 Leguminosas secas	141.0	148.4	161.7
1.0600 Legumbres y hortalizas	143.8	126.6	127.3
1.0700 Frutas	200.0	234.6	228.4
1.0800 Carnes (frescas y elaboradas) y aves de corral	171.5	169.5	172.2
1.0900 Huevos	117.5	119.3	119.3
1.1000 Pescados y mariscos	258.2	254.4	258.2
1.1100 Leche y productos lácteos	124.7	124.8	125.1
1.1200 Aceites y grasas	144.4	144.8	147.0
1.1300 Alimentos varios	150.7	152.0	159.0
1.1400 Bebidas no alcohólicas	138.0	139.0	139.1
1.1600 Bebidas alcohólicas	114.8	115.6	115.6
1.1700 Tabaco	136.4	136.4	136.4
2.0000 V I V I E N D A	151.4	153.2	153.4
2.0100 Alquiler	129.8	129.8	129.8
2.0200 Combustible y alumbrado	145.3	152.4	152.7
2.0300 Muebles y accesorios	153.2	161.1	161.1
2.0400 Cuidado y mantenimiento de la casa	276.9	279.0	279.7
3.0000 PRENDAS DE VESTIR, CALZADOS Y ACCESORIOS	146.8	147.9	150.0
3.0100 Compra de tela, hechura y cuidado de la ropa	196.7	196.8	197.9
3.0200 Prendas de vestir confeccionadas para hombres y niños	127.7	129.3	129.9
3.0300 Prendas de vestir confeccionadas para mujeres y niñas	136.7	138.1	141.6
4.0000 D I V E R S O S	131.1	133.4	133.8
4.0100 Cuidados médicos	203.8	211.0	213.0
4.0200 Gastos en cuidados personales	142.1	146.9	147.6
4.0300 Esparcimientos, diversiones y lectura	107.3	108.0	108.2
4.0400 Educación y cultura	147.9	159.7	159.7
4.0500 Transporte	152.0	152.0	152.0
4.0600 Comunicaciones	100.0	100.0	100.0
4.0700 Impuestos, contribuciones, regalos, etc.	97.8	97.8	97.8
4.0800 Gastos realizados o destinados al exterior	-	-	-

CUADRO No. 12-A

PRECIOS AL POR MENOR DE PRODUCTOS ALIMENTICIOS
CIUDAD DE SANTO DOMINGO, (EN CENTESIMO DE RD\$)

P R O D U C T O		UNIDAD	ABRIL 1974	MAYO 1974	JUNIO 1974
1.0000	ALIMENTOS, BEBIDAS Y TABACO				
1.0100	CEREALES Y PRODUCTOS DERIVADOS				
1.0101	Arroz	Libra	19.1	19.3	21.4
1.0102	Avena	"	36.3	36.3	36.2
1.0104	Pastas alimenticias	"	36.3	36.3	36.3
1.0123	Pan de agua	Uno	3.5	3.5	3.5
1.0200	RAICES, TUBERCULOS Y OTROS ALIMENTOS FECULENTOS				
1.0201	Batata	Libra	13.1	10.0	10.0
1.0204	Ñame	"	14.6	11.8	11.2
1.0205	Papa	"	18.6	11.1	11.3
1.0206	Yautía	"	14.8	11.5	11.6
1.0207	Yuca	"	14.5	13.0	12.0
1.0300	AZUCAR, JARABES Y DULCES				
1.0301	Azúcar crema	Libra	8.0	8.0	8.0
1.0302	Azúcar refinada	"	10.2	10.2	10.2
1.0306	Gelatina	Cajita	19.7	19.7	19.7
1.0307	Helado	Uno	2.0	2.0	2.0
1.0400	LEGUMINOSAS SECAS				
1.0404	Frijol seco (habichuela)	Libra	26.5	27.9	30.4
1.0600	LEGUMBRES Y HORTALIZAS a) Frescas				
1.0601	Ají	RD\$	86.7	88.4	90.4
1.0602	Ajo	Libra	63.5	56.0	51.7
1.0603	Auyama	"	13.5	13.5	13.3
1.0604	Berengena	Uno	8.9	7.3	5.5
1.0605	Cebolla	Libra	19.7	15.9	14.4
1.0607	Chayote (tayota)	Uno	9.1	8.3	6.3
1.0608	Guandul fresco	Libra	30.0	30.0	30.0
1.0611	Lechuga	Pac. 2 matas	20.0	10.0	10.0
1.0615	Remolacha	Libra	14.6	14.6	15.0
1.0616	Repollo	Libra	17.0	13.0	13.0
1.0617	Tomate	"	16.3	19.7	22.8
1.0632	Sopa concentrada	Cubito	2.5	2.5	2.5

CUADRO No. 12-B

PRECIOS AL POR MENOR DE PRODUCTOS ALIMENTICIOS
CIUDAD DE SANTO DOMINGO, (EN CENTESIMO DE RD\$)

P R O D U C T O		UNIDAD	ABRIL 1974	MAYO 1974	JUNIO 1974
1.0700	FRUTAS				
	a) Frutas frescas				
1.0701	Aguacate	Uno	7.8	10.0	10.0
1.0704	Guineo	Doc.	20.0	23.4	23.4
1.0707	Limón agrio	"	16.2	16.0	14.6
1.0713	Naranja agria	"	36.0	29.8	27.0
1.0714	Naranja dulce	"	30.0	31.1	24.9
1.0718	Plátano	Uno	6.5	7.8	7.8
1.0800	CARNES FRESCAS Y ELABORADAS AVES DE CORRAL				
	a) Carne de res				
1.0801	Bola limpia	Libra	123.4	123.4	123.4
1.0803	Cadera limpia	"	123.1	123.1	123.1
1.0810	Grillada	"	109.1	109.1	109.1
1.0811	Pecho	"	43.0	43.6	47.0
1.0813	Rotí limpio	"	134.5	137.1	137.1
1.0819	Hígado	"	67.0	67.0	67.2
	b) Carne de cerdo				
1.0828	Costilla	Libra	82.0	82.0	83.0
1.0829	Chuleta	"	89.3	107.7	107.8
1.0830	Masa de pierna	"	93.0	99.1	119.3
1.0837	Carne de caprino	Libra	95.0	95.0	95.0
	CARNES PREPARADAS				
1.0845	Mortadela criolla	Libra	78.5	78.5	78.8
1.0848	Salchichón criollo	"	64.0	67.6	67.6
	CARNES DE AVES				
1.0854	Pollo de granja	Libra	60.0	53.5	53.5
1.0900	HUEVOS				
1.0901	Huevos (granja)	Uno	6.7	6.8	6.8
i:1000	PESCADOS Y MARISCOS				
	a) Frescos y congelados				
1.1002	Colorado	Libra	95.0	95.0	97.5
1.1008	Arenque	"	80.4	79.9	81.2
1.1010	Bacalao	"	120.8	117.4	118.3

CUADRO No. 12-C

PRECIOS AL POR MENOR DE PRODUCTOS ALIMENTICIOS
CIUDAD DE SANTO DOMINGO, (EN CENTESIMO DE RD\$)

P R O D U C T O		UNIDAD	ABRIL 1974	MAYO 1974	JUNIO 1974
1.1014	Salmón	Libra	122.9	122.3	125.3
1.1015	Sardina en aceite	"	69.4	72.7	74.5
1.1100	LECHE Y PRODUCTOS LACTEOS				
1.1101	Leche fresca	Botella	18.0	18.0	18.0
1.1104	Leche evaporada	Libra	32.2	31.5	32.1
1.1112	Queso de bola-criollo	"	139.8	143.7	142.7
1.1200	ACEITES Y GRASAS				
1.1203	Aceite de maní	Libra	72.5	73.2	73.7
1.1204	Aceite de oliva	"	131.1	137.0	140.1
1.1205	Mantequilla criolla	"	151.7	147.0	153.2
1.1300	ALIMENTOS VARIOS				
1.1301	Aceituna	Frasco	63.4	63.7	63.4
1.1302	Alcaparra	"	66.9	67.8	67.1
1.1304	Chocolate	Tabla	4.1	4.1	4.3
1.1306	Especie (canela, clavo, etc.)	Libra	244.6	237.1	279.0
1.1310	Orégano	Paq. 2 oz.	56.9	62.7	59.7
1.1312	Recao (cilantro, perejil, etc.)	Paq. 1/2 oz.	10.9	10.9	10.9
1.1313	Sal en grano	Libra	5.0	5.0	5.1
1.1314	Sal molida (criolla)	"	16.3	16.3	16.3
1.1316	Salsa de tomate (criolla)	"	48.9	48.9	55.0
1.1325	Vinagre criollo	Botella	30.5	30.8	30.5
1.1400	BEBIDAS NO ALCOHOLICAS				
1.1404	Café molido	Libra	82.3	83.5	83.6
1.1405	Coca-Cola, Pepsi Cola	Botella	12.0	12.0	12.0
1.1408	Hielo	Libra	5.0	5.0	5.0
1.1410	Malta (cerveza)	Botella	15.7	15.7	15.7
1.1600	BEBIDAS ALCOHOLICAS				
1.1602	Cerveza (criolla)	Litro	58.7	60.2	60.2
1.1609	Rón	"	301.2	301.1	301.1
1.1700	T A B A C O				
1.1701	Cigarrillo	Uno	3.0	3.0	3.0

**PRECIOS DEL AZUCAR EN EL MERCADO AMERICANO Y
DEL MERCADO MUNDIAL**
(Precios de las 100 Libras)

M E S E S	MERCADO AMERICANO (CIF NEW YORK)	MERCADO MUNDIAL (FOB PUERTOS DEL CARIBE)
<u>1 9 7 2</u>		
Enero	8.66	8.26
Febrero	9.02	8.62
Marzo	9.16	8.72
Abril	8.89	7.30
Mayo	8.75	7.00
Junio	8.77	6.58
Julio	9.17	5.58
Agosto	9.33	6.30
Septiembre	9.39	7.04
Octubre	9.33	7.42
Noviembre	9.03	7.25
Diciembre	9.18	9.08
<u>1 9 7 3</u>		
Enero	9.38	9.40
Febrero	9.14	9.06
Marzo	9.45	8.89
Abril	9.65	9.06
Mayo	10.06	9.69
Junio	10.25	9.82
Julio	10.24	9.81
Agosto	10.75	9.09
Septiembre	10.98	9.01
Octubre	11.15	9.56
Noviembre	11.10	10.13
Diciembre	11.33	11.83
<u>1 9 7 4</u>		
Enero	12.63	15.32
Febrero	17.09	21.28
Marzo	18.11	21.27
Abril	19.25	21.67
Mayo	23.05	23.65
Junio	26.30	23.67

**PRECIOS DEL CAFE TIPO BARAHONA Y OCOA Y DEL CACAO
PARA ENTREGA ACTUAL**
(Precios de las 100 Libras)

M E S E S	C A F E PRECIO PROMEDIO DIARIO - MENSUAL	C A C A O PRECIO PROMEDIO DIARIO - MENSUAL
<u>1 9 7 2</u>		
Enero	43.54	20.36
Febrero	43.30	21.03
Marzo	43.81	22.42
Abril	43.97	22.16
Mayo	45.66	23.71
Junio	46.13	23.80
Julio	53.14	25.18
Agosto	58.27	27.01
Septiembre	54.11	28.90
Octubre	53.40	29.71
Noviembre	53.51	29.19
Diciembre	54.48	29.82
<u>1 9 7 3</u>		
Enero	55.38	29.83
Febrero	58.90	31.54
Marzo	61.51	35.02
Abril	61.87	40.44
Mayo	63.40	51.39
Junio	64.70	58.87
Julio	68.03	75.36
Agosto	69.30	66.73
Septiembre	69.29	63.58
Octubre	69.54	60.09
Noviembre	70.40	55.86
Diciembre	69.85	54.45
<u>1 9 7 4</u>		
Enero	67.31	51.02
Febrero	69.90	61.38
Marzo	72.80	67.56
Abril	72.93	91.12
Mayo	73.31	89.23
Junio	72.18	78.88

VI.- PRODUCCION NACIONAL

**Producto Bruto Interno por Sectores
de Origen**

**A Precios Corrientes
A Precios Constantes
Composición Porcentual**

**Estructura de la Producción y Valor
Agregado**

Oferta y Demanda Finales

**A Precios Corrientes
A Precios Constantes**

Inversión Bruta Interna

**A Precios Corrientes
A Precios Constantes**

Producción Agrícola

**A Precios Corrientes
A Precios Constantes**

Producción Industrial

**Producto Bruto Interno e Ingreso Real
por Habitante**

PRODUCTO BRUTO INTERNO POR SECTORES DE ORIGEN
(A PRECIOS DE MERCADO)

(En miles de RD\$ a Precios Corrientes)

AGRUPACIONES	1968	1969	1970	1971	1972*
TOTAL	<u>1,162,172.0</u>	<u>1,325,361.6</u>	<u>1,485,471.1</u>	<u>1,666,458.4</u>	<u>1,987,419.2</u>
1.- Agricultura	175,569.8	220,344.1	232,705.0	248,514.1	275,116.8
2.- Ganadería	85,460.0	93,131.9	103,118.3	112,583.7	122,502.6
3.- Silvicultura y Pesca	7,763.3	7,871.2	9,254.8	9,528.6	11,369.1
4.- Minería	18,085.0	21,180.2	22,741.5	23,565.6	51,426.9
5.- Industria	189,024.8	229,743.2	275,366.5	306,177.7	347,325.4
6.- Construcciones	56,722.3	60,628.0	72,654.8	100,644.3	128,001.3
7.- Comercio	189,602.4	206,103.7	237,611.9	272,930.0	332,145.0
8.- Transporte	79,536.4	94,059.1	104,499.7	112,214.8	130,762.6
9.- Comunicaciones	6,993.5	8,653.3	10,314.3	13,501.3	13,951.3
10.- Electricidad	14,222.7	15,590.6	17,531.6	19,302.4	22,345.8
11.- Finanzas	22,104.3	26,793.8	27,049.4	30,498.8	45,590.8
12.- Propiedad de Vivienda	85,516.0	91,091.0	100,166.0	111,591.0	134,121.0
13.- Gobierno	136,278.3	145,467.9	152,194.1	167,090.0	175,330.7
14.- Otros Servicios	95,293.2	104,703.6	120,323.2	138,316.1	197,429.9

PRODUCTO BRUTO INTERNO POR SECTORES DE ORIGEN

(A PRECIOS DE MERCADO)

(Composición Porcentual)

(A Precios Corrientes)

AGRUPACIONES	1968	1969	1970	1971	1972*
TOTAL	<u>100.0</u>	<u>100.0</u>	<u>100.0</u>	<u>100.0</u>	<u>100.0</u>
1.- Agricultura	15.1	16.6	15.7	14.9	13.8
2.- Ganadería	7.4	7.0	6.9	6.8	6.2
3.- Silvicultura y Pesca	0.7	0.6	0.6	0.6	0.6
4.- Minería	1.5	1.6	1.5	1.4	2.6
5.- Industria	16.3	17.3	18.5	18.4	17.5
6.- Construcciones	4.9	4.6	4.9	6.0	6.4
7.- Comercio	16.3	15.5	16.0	16.4	16.7
8.- Transporte	6.8	7.1	7.0	6.7	6.6
9.- Comunicaciones	0.6	0.7	0.7	0.8	0.7
10.- Electricidad	1.2	1.2	1.2	1.2	1.1
11.- Finanzas	1.9	2.0	1.8	1.8	2.3
12.- Propiedad de Vivienda	7.4	6.9	6.8	6.7	6.8
13.- Gobierno	11.7	11.0	10.3	10.0	8.8
14.- Otros Servicios	8.2	7.9	8.1	8.3	9.9

* Cifras Preliminares.

PRODUCTO BRUTO INTERNO POR SECTORES DE ORIGEN
(A PRECIOS DE 1962)

(En miles de RD\$)

AGRUPACIONES	1968	1969	1970	1971	1972 *
TOTAL	<u>1,037,068.1</u>	<u>1,150,563.5</u>	<u>1,272,537.7</u>	<u>1,407,255.2</u>	<u>1,581,394.9</u>
1.- Agricultura	163,066.8	191,663.1	204,269.2	217,949.1	222,831.4
2.- Ganadería	95,530.6	99,230.1	102,478.7	106,789.7	112,476.6
3.- Silvicultura y Pesca	6,564.6	6,820.8	7,012.9	6,876.8	7,533.3
4.- Minería	14,799.6	17,018.5	18,122.4	18,439.4	59,602.9
5.- Industria	151,063.5	181,098.5	215,518.0	244,039.2	269,283.8
6.- Construcciones	49,949.4	53,255.5	64,248.2	86,288.8	105,601.8
7.- Comercio	175,590.2	198,396.2	224,551.4	255,012.5	292,012.5
8.- Transporte	58,925.6	64,846.2	74,727.1	83,527.9	89,968.5
9.- Comunicaciones	6,903.3	7,241.9	7,861.8	8,578.5	10,025.2
10.- Electricidad	15,197.8	17,238.5	19,651.9	22,186.4	25,075.0
11.- Finanzas	17,923.2	19,049.2	21,170.1	21,445.0	23,173.2
12.- Propiedad de Vivienda	85,808.0	91,369.0	97,725.0	105,500.0	114,524.0
13.- Gobierno	107,998.5	105,115.0	106,606.1	110,633.1	109,873.1
14.- Otros Servicios	87,747.0	98,221.0	108,594.9	120,589.5	139,413.6

* Cifras preliminares.

COMPOSICION PORCENTUAL DEL PRODUCTO BRUTO INTERNO
(A PRECIOS DE MERCADO)

CONCEPTOS	1968	1969	1970	1971	1972*
PRODUCTO BRUTO INTERNO	<u>100.0</u>	<u>100.0</u>	<u>100.0</u>	<u>100.0</u>	<u>100.0</u>
Gastos de Consumo Privado	78.4	76.3	76.6	79.1	72.9
Gastos de Consumo del Gobierno	12.8	12.1	11.6	10.1	8.9
Inversión Bruta Interna	14.3	16.8	19.1	17.9	19.7
Exportaciones de Bienes y Servicios	17.4	17.2	17.2	17.5	20.7
Menos:					
Importaciones de Bienes y Servicios	22.9	22.4	24.5	24.6	22.2

* Cifras preliminares.

OFERTA Y DEMANDA FINALES
(A PRECIOS CORRIENTES)

(En miles de RD\$)

CONCEPTOS	1968	1969	1970	1971	1972 *
<u>- OFERTA FINAL</u>					
1.- PRODUCTO BRUTO INTERNO (A Precios de Mercado)	1,162,172.0	1,325,361.6	1,485,471.1	1,666,458.4	1,987,419.2
2.- IMPORTACIONES DE BIENES Y SERVICIOS 1/	265,700.0	297,000.0	364,500.0	409,900.0	442,100.0
3.- PRODUCTO BRUTO INTERNO (A Precios de Mercado). E IMPORTACIONES DE BIENES Y SERVICIOS (Oferta Final)	<u>1,427,872.0</u>	<u>1,622,361.6</u>	<u>1,849,971.1</u>	<u>2,076,358.4</u>	<u>2,429,519.2</u>
<u>DEMANDA FINAL</u>					
1.- GASTOS DE CONSUMO PRIVADO 2/	911,274.4	1,010,869.1	1,137,703.6	1,317,481.0	1,449,337.5
2.- GASTOS DE CONSUMO DEL GOBIERNO	149,117.7	160,918.7	171,990.1	169,075.8	177,700.6
3.- INVERSION BRUTA INTERNA	<u>165,879.9</u>	<u>223,173.8</u>	<u>284,377.4</u>	<u>297,601.6</u>	<u>391,681.1</u>
3.1 INVERSION BRUTA FIJA	170,994.7	192,028.4	245,944.1	293,731.7	426,648.1
3.2 VARIACION DE EXISTENCIAS 3/	- 5,114.8	31,145.4	38,433.3	3,869.9	- 34,967.0
4.- SUB-TOTAL DEMANDA FINAL INTERNA	<u>1,226,272.0</u>	<u>1,394,961.6</u>	<u>1,594,071.1</u>	<u>1,784,158.4</u>	<u>2,018,719.2</u>
5.- EXPORTACIONES DE BIENES Y SERVICIOS 1/	201,600.0	227,400.0	255,900.0	292,200.0	410,800.0
6.- TOTAL DEMANDA FINAL	<u>1,427,872.0</u>	<u>1,622,361.6</u>	<u>1,849,971.1</u>	<u>2,076,358.4</u>	<u>2,429,519.2</u>

1/ Datos de la División de Balanza de Pagos del Banco Central de la República Dominicana.

2/ Obtenido por diferencia, incluye por lo tanto variaciones de existencias excepto: Minería, Manufactura, y del Sector Agrícola: Maní, Tabaco en Rama y Frijoles.

3/ Incluye Minería, Manufactura, y del Sector Agrícola: Maní, Tabaco en Rama y Frijoles.

OFERTA Y DEMANDA FINALES
(A PRECIOS DE 1962)

(En miles de RD\$)

CONCEPTOS	1968	1969	1970	1971	1972 *
<u>OFERTA FINAL</u>					
1.- PRODUCTO BRUTO INTERNO (A Precios de Mercado)	1,037,068.1	1,150,563.5	1,272,537.7	1,407,255.9	1,581,394.9
2.- IMPORTACIONES DE BIENES Y SERVICIOS 1/	235,100.0	258,300.0	311,500.0	344,500.0	365,400.0
3.- PRODUCTO BRUTO INTERNO (A Precios de Mercado) E IMPORTACIONES DE BIENES Y SERVICIOS (Oferta Final)	<u>1,272,168.1</u>	<u>1,408,863.5</u>	<u>1,584,037.7</u>	<u>1,751,755.9</u>	<u>1,946,794.9</u>
<u>DEMANDA FINAL</u>					
1.- GASTOS DE CONSUMO PRIVADO 2/	825,089.4	893,585.7	1,103,438.6	1,243,086.7	1,364,018.2
2.- GASTOS DE CONSUMO DEL GOBIERNO	119,821.2	119,580.9	124,542.9	112,364.4	111,776.7
3.- INVERSION BRUTA INTERNA	<u>148,857.5</u>	<u>197,996.9</u>	<u>239,056.2</u>	<u>277,304.8</u>	<u>350,000.0</u>
3.1 INVERSION BRUTA FIJA	154,218.8	173,210.0	218,306.1	268,499.9	375,601.6
3.2 VARIACION DE EXISTENCIAS 3/	- 5,361.3	24,786.9	20,750.1	8,804.9	- 25,601.6
4.- SUB-TOTAL DEMANDA FINAL INTERNA	<u>1,093,768.1</u>	<u>1,211,163.5</u>	<u>1,467,037.7</u>	<u>1,632,755.9</u>	<u>1,825,794.9</u>
5.- EXPORTACIONES DE BIENES Y SERVICIOS 1/	178,400.0	197,700.0	117,000.0	119,000.0	121,000.0
6.- TOTAL DEMANDA FINAL	<u>1,272,168.1</u>	<u>1,408,863.5</u>	<u>1,584,037.7</u>	<u>1,751,755.9</u>	<u>1,946,794.9</u>

1/ Datos de la División de Balanza de Pagos del Banco Central de la República Dominicana.

2/ Obtenido por diferencia, incluye por lo tanto variaciones de existencia excepto Minería, Manufactura, y del Sector Agrícola: Maní, Tabaco en Rama y Frijoles.

3/ Incluye Minería, Manufactura y del Sector Agrícola: Maní, Tabaco en Rama y Frijoles.

INVERSION BRUTA INTERNA
SEGUN TIPO DE COMPRADOR
(A Precios Corrientes)

(En miles de RD\$)

CONCEPTOS	1968	1969	1970	1971	1972 *
TOTAL	<u>165,879.9</u>	<u>223,173.8</u>	<u>284,377.4</u>	<u>297,601.6</u>	<u>391,681.1</u>
SECTOR PRIVADO	<u>108,170.1</u>	<u>150,828.8</u>	<u>208,288.0</u>	<u>177,010.3</u>	<u>230,229.5</u>
a) Construcciones	67,681.0	70,524.0	77,806.0	95,984.0	113,617.0
b) Equipo	45,603.9	49,159.4	92,048.7	77,156.4	151,579.5
c) Variación de Existencias 1/	- 5,114.8	31,145.4	38,433.3	3,869.9	- 34,967.0
SECTOR PUBLICO 2/	<u>57,709.8</u>	<u>72,345.0</u>	<u>76,089.4</u>	<u>120,591.3</u>	<u>161,451.6</u>
a) Construcciones	47,095.0	52,155.0	69,209.0	107,667.0	145,390.0
b) Equipo	10,614.8	20,190.0	6,880.4	12,924.3	16,061.6

1/ Incluye Minería, Manufactura, Maní, Tabaco en Rama y Frijoles.

2/ Gobierno General y sus Empresas.

* Cifras preliminares.

INVERSION BRUTA INTERNA
SEGUN TIPO DE COMPRADOR
 (A Precios de 1962)

(En miles de RD\$)

CONCEPTOS	1968	1969	1970	1971	1972 *
TOTAL	<u>148,857.5</u>	<u>197,996.9</u>	<u>239,056.2</u>	<u>277,304.8</u>	<u>350,000.0</u>
SECTOR PRIVADO	<u>98,310.1</u>	<u>135,550.3</u>	<u>172,358.8</u>	<u>174,868.0</u>	<u>218,138.8</u>
a) Construcciones	59,519.0	61,868.0	68,713.0	82,201.0	93,442.0
b) Equipo	44,152.4	48,895.4	82,895.7	83,862.1	150,298.4
c) Variación de Existencias <u>1/</u>	- 5,361.3	24,786.9	20,750.1	8,804.9	- 25,601.6
<u>SECTOR PUBLICO</u> <u>2/</u>	<u>50,547.4</u>	<u>62,446.6</u>	<u>66,697.4</u>	<u>102,436.8</u>	<u>131,861.2</u>
a) Construcciones	41,567.0	45,911.0	61,301.0	92,418.0	120,256.0
b) Equipo	8,980.4	16,535.6	5,396.4	10,018.8	11,605.2

1/ Incluye Minería, Manufactura, Manf, Tabaco en Rama y Frijoles.

2/ Gobierno General y sus Empresas.

* Cifras preliminares.

PRODUCCION AGRICOLA
(A PRECIOS CORRIENTES)

(En miles de RD\$)

CONCEPTOS	1968	1969	1970	1971	1972*
TOTAL	<u>201,931.0</u>	<u>242,149.0</u>	<u>260,247.0</u>	<u>279,672.3</u>	<u>309,607.1</u>
1.- Cereales	31,219.4	33,820.0	36,600.0	37,220.0	36,578.0
2.- Cultivos Industriales de Exportación	73,687.5	103,877.2	112,412.2	118,852.2	137,208.5
3.- Oleaginosas	8,260.1	13,528.9	13,923.4	14,969.6	14,919.2
4.- Textiles	939.9	1,455.3	1,099.3	925.9	1,061.2
5.- Leguminosas	11,493.9	12,277.5	12,840.5	14,323.0	16,289.7
6.- Tubérculos, Bulbos y Raíces	24,694.2	26,800.4	30,150.4	31,279.1	36,608.7
7.- Frutas	19,329.4	23,014.0	26,251.2	30,561.6	32,047.1
8.- Hortalizas	13,625.8	11,448.7	14,577.0	20,070.0	21,328.4
9.- Varios	18,680.8	15,927.0	12,393.0	11,470.9	13,566.3

* Cifras Preliminares.

PRODUCCION AGRICOLA
(A PRECIOS DE 1962)

(En miles de RD\$)

CONCEPTOS	1968	1969	1970	1971	1972*
TOTAL	<u>179,472.1</u>	<u>210,824.6</u>	<u>224,822.4</u>	<u>239,210.4</u>	<u>245,254.4</u>
1.- Cereales	32,839.0	35,300.0	37,950.0	38,490.0	38,880.0
2.- Cultivos Industriales de Exportación	67,094.1	87,392.5	93,538.3	99,636.9	103,029.7
3.- Oleaginosas	8,420.5	12,873.1	13,248.5	14,243.7	14,195.8
4.- Textiles	1,094.6	1,800.4	2,392.8	1,924.4	1,882.8
5.- Leguminosas	9,367.5	11,045.2	11,200.3	12,104.0	12,776.6
6.- Tubérculos, Bulbos y Raíces	22,653.6	23,980.2	24,886.3	26,162.2	27,803.4
7.- Frutas	17,729.8	18,460.1	19,128.0	19,640.0	20,732.5
8.- Hortalizas	12,927.7	10,780.4	12,992.0	17,332.0	16,482.5
9.- Varios	7,345.3	9,192.7	9,486.2	9,677.2	9,471.1

* Cifras Preliminares.

PRODUCCION INDUSTRIAL
A PRECIOS DE MERCADO
(Primera parte)

(En miles de RD\$ a Precios Corrientes)

AGRUPACIONES	1968	1969	1970	1971	1972
TOTAL	<u>438,701.8</u>	<u>517,290.8</u>	<u>598,292.3</u>	<u>679,980.5</u>	<u>768,717.0</u>
Industrias Manufactureras	<u>435,616.4</u>	<u>513,636.1</u>	<u>594,297.9</u>	<u>675,646.6</u>	<u>763,630.0</u>
31.- Productos alimenticios, bebidas y tabaco	<u>334,511.7</u>	<u>393,866.2</u>	<u>449,259.3</u>	<u>502,250.0</u>	<u>559,322.5</u>
311-312.- Productos alimenticios, excepto bebidas	251,860.3	298,619.8	342,007.5	386,463.9	434,589.1
313.- Bebidas	51,827.9	60,175.5	69,692.1	76,261.0	83,246.7
314.- Tabaco	30,823.5	35,070.9	37,559.7	39,525.1	41,486.7
32.- Textiles, prendas de vestir e industrias del cuero	<u>19,851.9</u>	<u>22,844.6</u>	<u>27,893.2</u>	<u>29,280.8</u>	<u>32,931.8</u>
321.- Textiles	10,052.5	12,848.0	15,577.9	15,670.9	16,742.5
322.- Prendas de vestir, excepto calzado	5,218.4	4,902.3	6,017.2	6,752.3	8,168.1
323.- Productos de cuero y pieles, excepto calzado y prendas de vestir	2,099.1	2,631.9	3,047.6	3,475.1	4,314.1
324.- Calzado, excepto el de caucho vulcanizado, moldeado o plástico	2,481.9	2,462.4	3,250.5	3,382.5	3,707.0
33.- Industria de Madera y Productos de madera incluidos muebles	<u>2,845.8</u>	<u>3,869.1</u>	<u>4,532.6</u>	<u>6,165.9</u>	<u>7,184.5</u>
331.- Industria madera, excepto muebles	898.6	901.0	1,106.2	1,084.3	1,149.0
332.- Muebles y accesorios, excepto metálicos	1,947.2	2,968.1	3,426.4	5,081.6	6,035.5
34.- Fabricación de papel y productos de papel; imprentas y editoriales	<u>16,605.6</u>	<u>19,707.1</u>	<u>19,946.5</u>	<u>23,778.5</u>	<u>27,918.0</u>
341.- Papel y productos de papel	11,059.2	14,252.6	14,621.3	16,872.0	19,435.1
342.- Imprenta y editoriales	5,546.4	5,454.5	5,325.2	6,906.5	8,482.9
35.- Fabricación de susts. químicas y prod. químicos derivados del petróleo y del carbón, de caucho y plástico	<u>33,195.1</u>	<u>39,317.9</u>	<u>46,440.4</u>	<u>53,774.0</u>	<u>63,895.9</u>
351.- Productos químicos industriales	8,054.6	11,137.4	13,636.3	15,845.8	20,060.2
352.- Otros productos químicos	17,739.6	19,293.2	22,527.2	26,683.3	29,577.5

PRODUCCION INDUSTRIAL

A PRECIOS DE MERCADO

(Conclusión)

(En miles de RD\$ a Precios Corrientes)

AGrupaciones	1968	1969	1970	1971	1972
354.- Fabricación de productos diversos derivados del petróleo y del carbón	-	-	-	-	-
355.- Fabricación de productos de caucho	4,413.7	5,371.6	5,041.1	5,441.1	6,773.2
356.- Productos plásticos n.e.p.	2,987.2	3,515.7	5,235.8	5,803.8	7,485.0
36.- Fabricación de productos minerales no metálicos, excepto los derivados del petróleo y del carbón	<u>16,158.0</u>	<u>18,654.2</u>	<u>21,298.7</u>	<u>27,122.5</u>	<u>31,583.7</u>
361.- Productos de barro, loza y porcelana	-	-	-	-	-
362.- Productos de vidrio	3,355.6	4,040.0	3,023.6	4,429.3	3,502.4
369.- Productos minerales no metálicos	12,802.4	14,614.2	18,275.1	22,693.2	28,081.3
37.- Industrias metálicas básicas	<u>473.5</u>	<u>497.3</u>	<u>7,327.0</u>	<u>11,192.9</u>	<u>8,567.0</u>
371.- Industrias básicas de hierro y acero	101.8	114.5	6,944.5	10,777.7	8,179.3
372.- Industrias básicas de metales no ferrosos	371.7	382.8	382.5	415.2	387.7
38.- Fabricación de productos metálicos, maquinarias y equipo	<u>9,731.4</u>	<u>12,976.9</u>	<u>15,460.9</u>	<u>19,225.2</u>	<u>29,326.2</u>
381.- Productos metálicos, excepto maquinarias y equipo de transporte	6,121.9	9,366.6	11,443.9	13,313.6	22,742.2
382.- Construcción de maquinaria, excepto la eléctrica	1,282.4	1,291.6	1,111.4	1,888.0	2,027.8
383.- Maquinarias, aparatos y artículos eléctricos	2,234.3	2,188.1	2,821.6	3,733.4	4,226.1
385.- Fabricación de equipo profesional y científico	92.8	130.6	84.0	290.2	330.1
39.- Otras industrias manufactureras	<u>102.8</u>	<u>240.0</u>	<u>174.2</u>	<u>427.8</u>	<u>463.8</u>
390.- Otras industrias manufactureras	102.8	240.0	174.2	427.8	463.8
951.- Servicios de reparaciones n.e.p.	<u>2,140.6</u>	<u>1,662.8</u>	<u>1,965.1</u>	<u>2,429.0</u>	<u>2,436.6</u>
Industria Artesanal rural	<u>3,085.4</u>	<u>3,654.7</u>	<u>3,994.4</u>	<u>4,333.9</u>	<u>5,087.0</u>

PRODUCTO BRUTO INTERNO E INGRESO REAL POR HABITANTE
(A PRECIOS DE 1962)

AÑOS	P. B. I. (MILES DE RDS)	POBLACION. (AL 1RO. DE JULIO)	P. B. I. (P/HAB. EN RDS)	INGRESO REAL (MILES DE RDS)	INGRESO REAL (P/HAB. EN RDS)
1968	1,037,068.1	3,832,707	271	1,027,053.9	268
1969	1,150,563.5	3,945,657	292	1,146,615.7	291
1970	1,272,537.7	4,061,935	313	1,256,800.9	309
1971	1,407,255.9	4,181,640	337	1,380,554.2	330
1972 *	1,581,394.9	4,304,873	367	1,555,734.6	361

* Cifras Preliminares.

VII.- DIVULGACIONES ECONOMICAS

INFORME DEL COMITE DE LOS VEINTE

Bosquejo de la Reforma

PREFACIO

El Comité reconoce que, en vista de la actual incertidumbre causada por la inflación, la crisis de la energía y otras condiciones desfavorables, no es conveniente tratar de decidir en detalle todos los aspectos del futuro sistema monetario internacional, muchos de los cuales podrían ser resueltos con mayor facilidad en función de los acontecimientos futuros. En la Parte I de este Bosquejo ("El Sistema Reformado") se recoge el resultado de las deliberaciones del Comité sobre la reforma monetaria internacional y se indica la orientación general que éste cree que seguirá el sistema en el futuro. Varios campos, en los cuales todavía no se ha llegado a un acuerdo sobre algunos aspectos importantes, aparecen tratados en forma más completa en los Anexos que acompañan al Bosquejo. Dichos Anexos han sido preparados por el Presidente y los Vicepresidentes de los Suplentes a fin de recoger el estado de las deliberaciones en las mencionadas

materias, y con el objeto de proporcionar ejemplos ilustrativos y detalles operativos. Está previsto que los arreglos que puedan acordarse en estas materias deberían ponerse en práctica cuando y como el Fondo lo juzgue factible, y que el Fondo, en algunos casos, establezca estos acuerdos inicialmente en forma experimental con vistas a un acuerdo posterior sobre la plena puesta en práctica. En la Parte II del Bosquejo ("Medidas inmediatas") se indican las medidas que, a juicio del Comité, deberían ser adoptadas de inmediato.

PARTE I

EL SISTEMA REFORMADO

Introducción

1. Se está de acuerdo en que se necesita un orden monetario mundial reformado, basado en la cooperación y la consulta dentro del marco de un

Fondo Monetario Internacional más fuerte, que estimule el crecimiento del comercio y el empleo mundiales, promueva el desarrollo económico y ayude a evitar tanto la inflación como la deflación.

2. Las principales características de la reforma monetaria internacional incluirán:

- a) un proceso de ajuste eficaz y simétrico, incluido el mejor funcionamiento del mecanismo de los tipos de cambio, estando basado el régimen de tipos de cambio en paridades estables pero ajustables y reconociéndose los tipos flotantes como técnica útil en determinadas situaciones;
- b) cooperación para solucionar los flujos de capital desequilibradores;
- c) establecimiento de la convertibilidad en el grado y forma apropiados para la liquidación de los saldos, teniendo todos los países obligaciones simétricas;
- d) una mejor gestión internacional de la liquidez global, convirtiéndose el DEG en el principal activo de reserva, y reduciéndose la función del oro y de las monedas de reserva;
- e) consistencia entre los arreglos para el ajuste, la convertibilidad y la liquidez global; y
- f) el fomento del flujo neto de recursos reales a los países en desarrollo.

3. Se reconoce que la consecución de los objetivos de la reforma depende también de los arreglos efectuados para el comercio internacional, el capital, la inversión y la ayuda para el desarrollo, incluido el acceso de los países en desarrollo a los mercados de los países desarrollados, y se conviene que deben ser compatibles los principios que rigen la reforma monetaria internacional y los arreglos en estos campos afines.

Ajuste

4. El proceso de ajuste funcionará mejor con métodos adecuados para asegurar que tanto los países superavitarios como los deficitarios efectúen ajustes de balanza de pagos oportuna y efectivamente, reforzados por un mejor procedimiento de consulta internacional en el Fondo, incluido el uso de indicadores objetivos. Con este fin:

- a) Los países tomarán las medidas de ajuste rápidas y adecuadas, internas o externas, que se necesiten para evitar prolongados desequilibrios de pagos. Al escoger entre las diferentes formas de efectuar el ajuste, los países deberán tener en cuenta las repercusiones en otros países, además de las consideraciones de orden interno.
- b) Los países procurarán que sus reservas oficiales se mantengan dentro de límites que serán acordados de cuando en cuando a nivel internacional en el Fondo y que estarán en consonancia con el volumen de la liquidez global. Para dicho fin se establecerán indicadores de reservas sobre una base a convenir en el Fondo. En el Anexo 1 se analizan las posibles medidas ope-

rativas relacionadas con indicadores de reservas, con un ejemplo ilustrativo.

- c) Los países aplicarán medidas de ajuste de forma que se proteja el flujo neto de recursos reales a los países en desarrollo, a fin de ayudar a alcanzar objetivos de transferencia de recursos internacionalmente convenidos que ellos se hayan fijado. Los países deficitarios determinarán sus medidas de ajuste tratando, en lo posible, de no reducir el acceso de los países en desarrollo y de las instituciones internacionales de financiamiento del desarrollo a los mercados del capital, y de no reducir el volumen de la asistencia oficial para el desarrollo ni empeorar sus términos y condiciones. Los países superavitarios, en particular los que no están alcanzando los objetivos de transferencia de recursos internacionalmente convenidos que ellos se han fijado, tratarán, en la medida de lo posible, de aumentar la ayuda y de liberalizar todas las restricciones al acceso de los mercados del capital de los países en desarrollo y de las instituciones internacionales de financiamiento del desarrollo.

5. Las consultas y la vigilancia del Fondo en relación con el proceso de ajuste se efectuarán a dos niveles, el Directorio Ejecutivo y el Consejo que se establecerá según el párrafo 31, como se estipula a continuación:

- a) El Consejo supervisará el funcionamiento continuo del proceso de ajuste. A este respecto, el Consejo estudiará, a intervalos regulares, la situación mundial de pagos y liquidez y el flujo agregado neto de recursos reales a los países en desarrollo. Además, podrá examinar los casos particulares de desequilibrio que le sean presentados por el Directorio Ejecutivo en razón de sus repercusiones internacionales o que el propio Consejo considere de especial importancia.
- b) El Directorio Ejecutivo, a intervalos regulares:
 - i) analizará la situación mundial de pagos en relación con el funcionamiento general del proceso de ajuste y con los acontecimientos que afecten la liquidez global, considerando periódicamente los objetivos de balanza de pagos;
 - ii) estudiará el flujo agregado neto de recursos reales a los países en desarrollo y su financiamiento, y la consistencia de las políticas y objetivos de balanza de pagos de los países con respecto a los objetivos de transferencia de recursos internacionalmente convenidos que ellos se hayan fijado; y
 - iii) examinará los casos particulares de desequilibrio que tengan repercusiones internacionales significativas.

El Directorio Ejecutivo informará al Consejo sobre estos asuntos, cuando sea conveniente.

6. Los países quedarán sujetos a examen conforme al párrafo 5 b) iii), si:

- a) se ha producido un movimiento desproporcionado de sus reservas oficiales, o si
- b) a juicio del Director Gerente, tras celebrar consultas oficiosas con los Directores Ejecutivos, hay prueba suficiente de que un país se enfrenta con un desequilibrio considerable, aunque ello no venga indicado por un movimiento desproporcionado de sus reservas.

7. Al efectuar el examen conforme al párrafo 5 b) iii) los representantes del país examinado deberán comentar sobre las perspectivas económicas del país, incluyendo en particular la posición y perspectivas de la balanza de pagos básica, sus objetivos externos y las medidas internas o externas que haya tomado o piense tomar. La necesidad de ajuste quedará establecida mediante una evaluación del Directorio Ejecutivo. Al efectuar la evaluación, el Directorio Ejecutivo tendrá en cuenta todas las consideraciones pertinentes, incluidos los factores antes mencionados; examinará la compatibilidad de los objetivos y políticas del país, en cuanto a las reservas y la cuenta corriente, con los de otros países, y atribuirá importancia primordial a los movimientos desproporcionados de las reservas. Se tendrán en cuenta las características especiales de los países en desarrollo, que hacen difícil para éstos conseguir un ajuste rápido sin graves perjuicios para sus programas de desarrollo a largo plazo. Después de la evaluación, el Directorio Ejecutivo pedirá al país en cuestión, cuando fuere menester, que adopte o refuerce ciertas medidas para corregir su desequilibrio. Al elegir entre diversas formas de política, el país deberá tener en cuenta las opiniones expresadas durante el examen sobre la forma e intensidad de las medidas de política.

8. El Fondo seguirá celebrando consultas normales con los países miembros. En el curso de las mismas, el Directorio Ejecutivo, entre otras cosas, evaluará la actuación del país en materia de pagos conforme a los criterios del párrafo 7 y teniendo en cuenta todos los factores en él mencionados, y pedirá al país en cuestión, cuando fuere menester, que adopte o refuerce ciertas medidas para corregir su desequilibrio si no se le ha pedido ya en virtud del párrafo 7.

9. Se conviene que el procedimiento de ajuste descrito deberá incluir arreglos especiales para una cantidad limitada de países cuyas reservas provienen en gran parte de recursos agotables y cuya capacidad de absorción de importación es muy baja.

10. Normalmente, las disposiciones de los párrafos 7 y 8 sobre evaluación, complementadas por una estructura de indicador de reserva, deberían permitir medidas de ajuste apropiadas. De no ser así, el Fondo dispondrá de presiones graduadas, aplicables a los países con desequilibrios grandes y persistentes, ya sean superávit o déficit. La posibilidad de activar estas presiones podría fomentar por sí misma la adopción de medidas de ajuste

oportunas y efectivas. Al considerar la aplicación de presiones, el Fondo tendrá en cuenta los factores mencionados en el párrafo 7. Las posibles formas y métodos de activación de presiones graduadas se indican con mayor detalle en el Anexo 2.

El mecanismo de los tipos de cambio

11. En el sistema reformado los tipos de cambio seguirán siendo materia de interés y consulta internacionales. Se evitará la depreciación o subvaluación competitiva. El mecanismo de los tipos de cambio seguirá basado en paridades estables pero ajustables, y los países no deberán efectuar modificaciones inapropiadas de la paridad. Por otra parte, los países tanto superavitarios como deficitarios deberán efectuar con prontitud las modificaciones apropiadas de la paridad. Las modificaciones de la paridad seguirán estando sujetas a la aprobación del Fondo. El Fondo puede establecer procedimientos simplificados para aprobar pequeñas modificaciones de la paridad, con las salvaguardias correspondientes.

12. Los países se comprometerán a mantener márgenes máximos específicos para los tipos de cambio de sus monedas, excepto cuando estén autorizados a adoptar tipos flotantes. El Fondo estará facultado para modificar los márgenes máximos específicos por mayoría calificada. Se conviene que sería deseable que el sistema de márgenes cambiarios e intervención fuese más simétrico que el que existe en la práctica dentro del sistema de Bretton Woods. Las posibilidades de un sistema de intervención más simétrico se estudian en el Anexo 3.

13. Los países pueden adoptar tipos flotantes en situaciones particulares, con sujeción a la autorización, supervisión y examen del Fondo. La autorización para flotar eximirá al país de su obligación con respecto al mantenimiento de los márgenes específicos mencionados en el párrafo 12. Esta autorización se concederá de conformidad con disposiciones a convenir, a condición de que el país se comprometa a seguir las directrices de conducta acordadas. También se establecerán directrices para la intervención de otros países con una moneda flotante. La autorización para flotar puede ser retirada si el país no cumple las directrices de conducta o si el Fondo decide que el seguir autorizando la flotación sería inconsistente con el interés internacional. Las posibles disposiciones relativas a la autorización y las directrices de flotación se analizan en el Anexo 4.

Controles

14. Habrá una fuerte presunción contra el uso de controles con fines de balanza de pagos sobre las transacciones o pagos de cuenta corriente. En este sentido, se dispondrán medidas para continuar la estrecha coordinación entre el Fondo y el GATT.

15. Los países no utilizarán controles sobre las transacciones de capital a fin de mantener tipos

de cambio inapropiados o de esquivar, de forma más general, las medidas de ajuste apropiadas. Si los países utilizan controles de capital, deberán evitar un grado excesivo de restricciones administrativas que puedan perjudicar al comercio y los flujos de capital beneficiosos, y no deberán mantener dichos controles más tiempo del necesario. Estos controles deberán aplicarse sin discriminación, excepto lo establecido en el párrafo 16; a este respecto, se dará consideración a la posición especial de los países que mantienen vínculos financieros estrechos o que establecen una unión económica y monetaria entre sí.

16. Siempre que sea posible se eximirá a los países en desarrollo de los controles impuestos por otros países, en particular de los controles a la importación y los controles a las inversiones en el exterior a largo plazo. El Fondo tendrá en cuenta las circunstancias especiales de los países en desarrollo al evaluar los controles que estos países consideren necesario aplicar. Además, los países desarrollados deberán tratar de suprimir los obstáculos legales, institucionales y administrativos al acceso de los países en desarrollo a sus mercados financieros. Por su parte, los países en desarrollo deberán tratar de evitar la adopción de políticas que desalientan la entrada de capital privado.

Flujos de capital desequilibradores

17. Los países cooperarán para limitar los flujos de capital desequilibradores y para decidir la forma de financiarlos y contrarrestarlos. Las medidas que los países pueden optar por aplicar incluyen la armonización más satisfactoria de la política monetaria, con sujeción a las necesidades de gestión de la demanda interna; el rápido ajuste de las paridades inadecuadas, recursos y márgenes más amplios y adopción de tipos flotantes en determinadas circunstancias, y el uso de controles administrativos, incluidos los mercados de divisas a dos niveles y los incentivos fiscales. Deberá existir un mejor proceso de consulta con el Fondo sobre las medidas para regular los flujos de capital desequilibradores, con los siguientes objetivos: primero, aumentar la eficacia de tales medidas y reducir al mínimo sus efectos nocivos en terceros países, y segundo, evitar la multiplicación e incremento innecesarios de controles y los flujos adicionales que podrían inducirse previendo dichos controles.

Convertibilidad, consolidación y gestión de las monedas de reserva

18. Queda acordado que los objetivos básicos que deben incorporarse al sistema reformado de convertibilidad son: la simetría de obligaciones para todos los países, incluidos los emisores de una moneda que forma parte de reservas oficiales; mejor gestión de la liquidez global y evitar el crecimiento incontrolado de los saldos en monedas de reserva; una adecuada elasticidad; y libertad para

que los países elijan la composición de sus reservas siempre que lo hagan en consonancia con los objetivos globales de la reforma.

19. Como parte de la mejor gestión internacional de la liquidez global, el volumen agregado de tenencias oficiales de monedas quedará sujeto a la vigilancia y gestión internacional del Fondo. En este sentido, el Fondo tendrá en cuenta todo aumento necesario con el tiempo en las tenencias oficiales de monedas en relación con el crecimiento de las transacciones internacionales, y también la situación especial de un número limitado de países que tienen grandes reservas provenientes de recursos agotables y baja capacidad para absorber importaciones.

20. Todos los países que mantengan paridades liquidarán con activos de reserva los saldos oficiales en su moneda que se les presenten para conversión. El Fondo establecerá arreglos apropiados para asegurar el control suficiente del volumen agregado de tenencias oficiales de monedas. En el Anexo 5 se analizan otras posibilidades de control de las tenencias oficiales de monedas.

21. La elasticidad dentro del sistema de liquidación, en particular para financiar los flujos de capital desequilibradores, se logrará mediante modalidades de crédito, incluidos el crédito del Fondo y el crédito oficial bilateral o regional a corto plazo. El Fondo puede establecer, si es necesario, nuevas modalidades para ayudar a los países expuestos a flujos de capital desequilibradores, en particular a los que no cuenten con acceso suficiente al crédito bilateral o regional. Se informará al Fondo del establecimiento y uso de modalidades de crédito bilateral y regional. A los efectos del párrafo 6 b), el Director Gerente tendrá en cuenta el grado en que se utilicen las modalidades de crédito. En el Anexo 6 se plantean otras formas de elasticidad que han sido sugeridas.

22. El Fondo dispondrá, si es necesario, la consolidación de los saldos de monedas de reserva para proteger el sistema de convertibilidad contra la conversión neta de todo sobrante de dichos saldos que puede existir al restaurarse la convertibilidad general, y para que los países emisores puedan adquirir activos de reserva cuando tengan superávit y no pierdan activos de reserva más allá de la cuantía de las futuras liquidaciones oficiales de déficit. Con este objeto y también para permitir a los países que lo deseen el cambio de sus tenencias oficiales de monedas por DEG, el Fondo estará facultado para establecer, cuando sea necesario, una Cuenta de Sustitución. En el Anexo 7 se analizan las posibles medidas operativas para establecer una Cuenta de Sustitución, con un esquema ilustrativo al respecto. Además, el Fondo puede ayudar a los países que deseen negociar la consolidación bilateral de saldos de monedas.

23. Los países cooperarán en la gestión de sus reservas de monedas, con el fin de evitar los movi-

mientos desequilibradores de fondos oficiales. Entre las posibles disposiciones para lograr dicho objetivo, se han sugerido, pero no se han acordado, las siguientes:

- a) Los países deberán respetar la petición de todo país cuya moneda forme parte de reservas oficiales, de que los demás limiten los nuevos aumentos de sus tenencias en dicha moneda o los conviertan a otros activos de reserva.
- b) Los países deberán elegir periódicamente la composición de sus reservas y se deberán comprometer a no modificarla sin previa consulta con el Fondo.
- c) Los países no deberán aumentar sus colocaciones en monedas de reserva fuera del territorio del país emisor, salvo dentro de los límites que se convengan con el Fondo.

Activos primarios de reserva

24. El DEG se convertirá en el principal activo de reserva, y se reducirá la función del oro y de las monedas de reserva. El DEG también será la unidad de valor con referencia a la cual se expresarán las paridades.

25. Como parte de la mejor gestión internacional de la liquidez global, el Fondo asignará y cancelará DEG para asegurar que el volumen de las reservas globales sea adecuado y consistente con el buen funcionamiento de los sistemas de ajuste y liquidación. En cuanto a la evaluación de la necesidad global de reservas y las decisiones sobre asignación y cancelación de DEG, el Fondo continuará aplicando los principios existentes, como lo establece el Convenio Constitutivo. No obstante, se conviene que los métodos de evaluación de la necesidad global de reservas deben seguir siendo objeto de estudio y se ha sugerido que puede ser necesario dar mayor importancia que hasta ahora a algunos factores económicos, como se establece en el Anexo 8.

26. El rendimiento efectivo del DEG deberá ser lo bastante alto para que sea atractivo adquirirlo y mantenerlo, pero no tan alto que los países se muestren renuentes a utilizar DEG en situación de déficit. El valor de transacción del DEG en monedas se determinará de forma que se proteja el valor de capital del DEG contra la depreciación. En el Anexo 9 se analizan las posibles técnicas para determinar el valor del DEG en las transacciones en monedas. El tipo de interés del DEG será fijado de vez en cuando por el Directorio Ejecutivo, de modo que se mantenga un rendimiento efectivo apropiado, habida cuenta de los tipos de interés cambiantes de mercado.

27. A la luz del objetivo convenido de que el DEG debe convertirse en el principal activo de reserva, se considerará la posibilidad de revisar las normas por las que se rige su uso, con vistas a ami-

norar las actuales limitaciones. Las sugerencias presentadas a tal fin incluyen:

- a) abolición de los límites a las obligaciones de aceptación y de la obligación de reconstitución;
- b) cierta aminoración del requisito de necesidad para la utilización de los DEG;
- c) facultar a los participantes dispuestos a ello, para efectuar transacciones en DEG sin designación por el Fondo;
- d) autorización a la Cuenta General para que acepte o use DEG en todas las transacciones y operaciones para las cuales puede aceptar o usar oro o monedas;
- e) autorización al Fondo para designar cualquier institución internacional o regional de carácter oficial y financiero como tenedor de DEG;
- f) autorización al Fondo para permitir otras clases de transacciones y operaciones en DEG, y
- g) autorización al Fondo para modificar las disposiciones relativas al derecho de no aceptar las decisiones de asignación de DEG.

Se estudiarán otros aspectos del DEG, incluido el de su nombre, con vistas a mejorar la comprensión del mismo entre el público.

28. Se harán los arreglos apropiados para el oro en el sistema reformado, a la luz de los objetivos convenidos de que el DEG debe convertirse en el principal activo de reserva y de que debe reducirse la función del oro. Al propio tiempo, también se ha reconocido en general que las reservas de oro son un componente importante de la liquidez global que debe ser utilizable para financiar los déficit de balanza de pagos. Aún no se ha establecido qué medidas relativas al oro serán las mejores en el sistema reformado, teniendo debidamente en cuenta los intereses de todos los países miembros. Según uno de los métodos, las autoridades monetarias, incluido el Fondo, tendrían libertad de vender, pero no comprar, oro en el mercado al precio de éste, no efectuarían transacciones entre sí a precio distinto del oficial, que se mantendría y no estaría sujeto a aumento uniforme. Con arreglo a otro método, se aboliría el precio oficial del oro, y las autoridades monetarias, incluido el Fondo, serían libres de llevar a cabo entre sí transacciones en oro, con carácter voluntario y a precios mutuamente aceptables, y de vender oro en el mercado. Un tercer método modifica al anterior al permitir a las autoridades monetarias que compren también oro en el mercado. Además, se han propuesto arreglos en virtud de los cuales el Fondo quedaría autorizado a comprar oro de las autoridades monetarias, a cambio de DEG, a un precio comprendido entre el precio oficial y el precio de mercado, y a vender oro gradualmente en el mercado en el curso del tiempo; si se establecieran medidas de esta clase, se plantearían cuestiones relativas a la política del Fondo con respecto a sus ventas en el mercado y a la distribución proporcional de todo beneficio o pérdida que el Fondo devengue por sus transacciones en oro.

MEDIDAS INMEDIATAS

29. A la luz de los objetivos acordados para fomentar el desarrollo económico, el sistema monetario reformado contendrá arreglos para fomentar un mayor flujo neto de recursos reales hacia los países en desarrollo. Tales arreglos se analizan con mayor detalle en el Anexo 10, referente a los intereses especiales de los países en desarrollo. Si en dichos arreglos se incluyera un vínculo entre la ayuda para el desarrollo y la asignación de DEG, podría tomar una de las siguientes formas:

- a) Se establecería un vínculo entre la financiación para el desarrollo y la asignación de DEG, quedando determinado su volumen total exclusivamente en base a las necesidades globales de liquidez. Este vínculo adoptaría la forma de distribución directa a los países en desarrollo de una proporción de asignaciones de DEG mayor de la que recibirían en base a su participación en las cuotas del Fondo. Los recursos así asignados a través del vínculo se distribuirían a todos los países en desarrollo de forma que fueran relativamente más favorables a los países de menor desarrollo.
- b) Se establecería un vínculo entre la financiación para el desarrollo y la asignación de DEG, quedando determinado su volumen total exclusivamente en base a las necesidades globales de liquidez. Este vínculo adoptaría la forma de asignación directa a las instituciones internacionales y regionales de financiación del desarrollo, de una parte predeterminada de las asignaciones de DEG. Los recursos distribuidos a las instituciones de financiación del desarrollo a través del vínculo se les entregarían a los países en desarrollo en base a las necesidades de desarrollo y se haría en tal forma que fueran relativamente más favorables a los países de menor desarrollo. La utilización de fondos derivados del vínculo por parte de las instituciones de financiación del desarrollo, incluida la distribución y los términos, reflejaría el carácter y la finalidad de dichos recursos.

30. Se prevé que el Fondo tendrá una nueva modalidad de crédito que proporcione financiación de balanza de pagos a más largo plazo para los países en desarrollo.

La estructura institucional del Fondo

31. Se establecerá un Consejo permanente y representativo, en el cual cada jurisdicción del Fondo designará un miembro. El Consejo se reunirá regularmente, tres o cuatro veces al año, según sea necesario, y tendrá las facultades de decisión necesarias para supervisar la gestión y adaptación del sistema monetario, supervisar el funcionamiento del proceso de ajuste y ocuparse de perturbaciones repentinas que puedan alterar el sistema. El Director Gerente participará en las reuniones del Consejo.

32. Se admite que, como se indica en el Prefacio de este Bosquejo, pasará algún tiempo antes que el sistema reformado pueda finalmente acordarse y ponerse en práctica en su totalidad. En este periodo transitorio, el Fondo y los países miembros tratarán de alcanzar los objetivos generales del sistema reformado, establecidos en el párrafo 1, y observarán, en lo posible, los principios del sistema reformado que contiene la Parte I de este Bosquejo. Se propone que se tomen inmediatamente una serie de medidas, para comenzar un proceso evolutivo de reforma, y para ayudar a resolver los problemas actuales con que se enfrentan los países desarrollados y los países en desarrollo.

33. Se establecerá lo antes posible el Consejo mencionado en el párrafo 31. Entre tanto se creará un Comité Provisional de la Junta de Gobernadores, con funciones de asesoramiento en los campos en que el Consejo de Gobernadores tendrá facultades de decisión, con la misma composición y el mismo procedimiento. Este Comité entrará en funciones cuando el Comité de la Junta de Gobernadores para la Reforma del Sistema Monetario Internacional y Cuestiones Afines haya finalizado sus tareas.

34. Durante el periodo transitorio, dadas las variaciones significativas que pueden preverse en la estructura mundial de balanza de pagos, es evidente que será necesaria una estrecha consulta y supervisión internacional del proceso de ajuste. Los países se guiarán en su proceso de ajuste por los principios generales establecidos en el párrafo 4. Durante el actual periodo de desequilibrio de pagos excepcionales y generalizados, cooperarán entre sí y con las instituciones internacionales para encontrar los medios adecuados para resolver dichos desequilibrios sin adoptar medidas que agravarían los problemas de otros países, y para fomentar los flujos de capital equilibradores: en lo que a esto se refiere, se establecerá un servicio en el Fondo para ayudar a los países miembros a hacer frente al impacto inicial del aumento de los costos de la importación del petróleo. El Fondo vigilará el proceso de ajuste por medio del Consejo (o, por ahora, del Comité Provisional de la Junta de Gobernadores) y del Directorio Ejecutivo, con arreglo a los procedimientos establecidos en los párrafos 5 a 10, y teniendo en cuenta, por de pronto, las disposiciones siguientes:

- a) el Fondo tratará de acumular más experiencia en el uso de indicadores objetivos, incluso los indicadores de reservas, sobre una base experimental, como ayuda para evaluar la necesidad de ajuste, pero no utilizará estos indicadores para aplicar presiones con carácter presuntivo o automático;
- b) la determinación de lo que constituye un mo-

vimiento desproporcionado de reservas se efectuará teniendo en cuenta los objetivos amplios de los países miembros para sus reservas durante un periodo futuro, discutidos con el Fondo; y

c) las presiones que puedan aplicarse a los países con desequilibrios grandes y persistentes seguirán siendo las que el Fondo tiene a su disposición en la actualidad.

35. Durante el periodo transitorio, los tipos de cambio seguirán siendo objeto de preocupación y consultas internacionales y se evitarán la depreciación o la subvaloración competitiva. Con estos fines, durante el periodo actual de flotación generalizada, los países, en sus políticas de intervención y de otro género deberán seguir las directrices conforme a lo establecido en la Sección B del Anexo 4, quedando sujetos a la supervisión del Fondo allí establecida.

36. Durante el periodo transitorio, los países se guiarán por los principios establecidos en los párrafos 14-17, en cuanto a controles y acción conjunta para limitar los flujos de capital desequilibradores. Se dará particular importancia a evitar el aumento de las restricciones al comercio y a los pagos con fines de balanza de pagos en el mencionado periodo transitorio. A este fin, se invitará a los países miembros a que, además de cumplir sus obligaciones con respecto a las restricciones de pagos conforme al Convenio Constitutivo, se comprometan voluntariamente, por un periodo de dos años, a no aplicar o intensificar las medidas comerciales u otras de cuenta corriente con fines de balanza de pagos, sin que el Fondo determine que la situación de balanza de pagos justifica dichas medidas.¹ A este fin, se establecerán arreglos para continuar la estrecha coordinación entre el Fondo y el GATT.

37. a) Durante el periodo transitorio, los países cooperarán con el Fondo en el fomento del principio de una mejor gestión de la liquidez global, según establece el párrafo 2 d). El Fondo evaluará las reservas globales y adoptará decisiones sobre la asignación y cancelación de los DEG, conforme al párrafo 25. El Fondo revisará periódicamente el volumen agregado de las tenencias oficiales de moneda, de conformidad con el párrafo 19 y, si se considera que han experimentado un incremento excesivo, el Fondo estudiará con los países interesados las medidas que se puedan adoptar para lograr una reducción ordenada.

b) El Fondo también considerará arreglos de sustitución y examinará si resultaría conveniente una enmienda del Convenio Constitutivo en este sentido.

c) Se efectuarán nuevos estudios internacionales en el Fondo de arreglos para el oro, a la luz de los objetivos convenidos de la reforma.

¹ Este compromiso adoptará la forma de una Declaración, como la que aparece en el Apéndice de esta parte del Bosquejo.

38. Se conviene en que, en las circunstancias actuales, y sin perjuicio del método de valoración que se adopte en el sistema reformado, la valoración del DEG se basará en una cesta de monedas según la técnica de la "cesta uniforme", establecida en el párrafo 1 de la Sección A del Anexo 9 y que el tipo de interés será determinado periódicamente por el Directorio Ejecutivo, teniendo en cuenta los cambiantes tipos de interés del mercado. Este arreglo será revisado por el Fondo dos años después de su entrada en vigor.

39. En vista de las serias dificultades con que se enfrentan muchos países en desarrollo, se conviene en que sus necesidades de recursos financieros aumentarán en gran medida y que todos los países con recursos disponibles deberían hacer todo lo posible por satisfacer dichas necesidades en términos apropiados. Con este fin, los países con recursos disponibles y las instituciones de financiamiento del desarrollo establecerán arreglos para incrementar el flujo de fondos concesionarios y considerarán diversas medidas, incluida la redistribución de los fondos de ayuda a favor de los países que más la necesiten, el interés subvencionado y el alivio de la carga de la deuda a corto plazo sobre los préstamos oficiales en el caso especial de los países que no tienen acceso a los mercados financieros. El Comité no ha alcanzado la unanimidad sobre el establecimiento de un vínculo entre la asistencia para el desarrollo y la asignación de DEG. El Comité está de acuerdo en que el Comité Provisional deberá reconsiderar la posibilidad y las modalidades de establecimiento de dicho vínculo, al mismo tiempo que el Directorio Ejecutivo prepara los proyectos de enmienda del Convenio Constitutivo, que se prevé serán presentados para su aprobación ante la Junta de Gobernadores para febrero de 1975. Se pide al Directorio Ejecutivo que proceda a la pronta formulación y puesta en práctica de un servicio ampliado del Fondo como el descrito en el párrafo 30. Se recomienda la creación de un Comité ministerial conjunto del Fondo y del Banco Mundial para que lleve adelante el estudio del vasto problema de la transferencia de recursos reales a los países en desarrollo una vez que haya completado sus labores el Comité de la Junta de Gobernadores para la Reforma del Sistema Monetario Internacional y Cuestiones Afines y haya recomendado las medidas a adoptar a fin de poner en práctica sus conclusiones. Asimismo, se recomienda que el Comité ministerial conjunto preste también atención urgente a los problemas de los países en desarrollo más gravemente afectados por las excepcionales dificultades de balanza de pagos en la situación actual, habida cuenta de la necesaria coordinación con otros organismos internacionales, y que los trabajos preparatorios se inicien inmediatamente, antes de que se establezca el Comité.

40. El Directorio Ejecutivo considerará las posibles modificaciones de la Cuenta General o de las normas que rigen el uso de DEG, que sean apropiadas para el periodo transitorio. El Directorio

Ejecutivo completará la actual revisión general de las cuotas del Fondo lo antes posible, teniendo en cuenta los objetivos generales de la reforma.

41. Se le pide al Directorio Ejecutivo que prepare los proyectos de enmienda del Convenio Constitutivo que se necesiten para dar efecto a esta Parte II del Bosquejo, o se consideren pertinentes, para examen por el Comité Provisional, y su posible recomendación a la Junta de Gobernadores en el momento oportuno. En particular, deberían prepararse proyectos de enmienda sobre las propuestas siguientes:

- a) establecer el Consejo a que se hace referencia en el párrafo 31;
- b) facultar al Fondo para legalizar la posición de los países con tipos de cambio flotantes durante el periodo transitorio;
- c) dar fuerza permanente al compromiso voluntario descrito en el anterior párrafo 36, relativo a medidas comerciales u otras medidas de cuenta corriente para fines de la balanza de pagos;
- d) autorizar al Fondo a establecer, como y cuando se convenga, una Cuenta de Sustitución;
- e) enmendar las actuales disposiciones sobre el oro;
- f) autorizar al Fondo a establecer un vínculo entre la asistencia para el desarrollo y las asignaciones de DEG; y
- g) introducir mejoras en la Cuenta General y en las características y las reglas por las que se rige el uso del DEG, así como presentar cualesquiera otras enmiendas en consecuencia.

Se prevé que estos proyectos de enmienda, si se conviene en ellos, se presentarían a la Junta de Gobernadores para su aprobación, a más tardar en la fecha fijada para terminar la actual revisión general de las cuotas del Fondo, o sea para febrero de 1975.

APÉNDICE

Declaración sobre medidas de comercio

El Comité de la Junta de Gobernadores del Fondo Monetario Internacional para la Reforma del Sistema Monetario Internacional y Cuestiones

del Sistema Monetario Internacional y Cuestiones Afines ha subrayado la importancia de evitar la escalada de restricciones al comercio y los pagos con fines de balanza de pagos. De consiguiente, ciertos países miembros del Fondo han expresado el deseo de suscribir una Declaración como la siguiente, para poner en vigor dicha recomendación.

DECLARACIÓN

A. Todo país miembro del Fondo que suscriba esta declaración afirma de ese modo que, además de observar las obligaciones que impone el Convenio Constitutivo del Fondo, con respecto a las restricciones de pagos, no adoptará ni intensificará, en uso de sus facultades discrecionales, medidas de comercio u otras de cuenta corriente con fines de balanza de pagos que estén sujetas a la jurisdicción del GATT, ni las recomendará al Poder Legislativo, sin que el Fondo decida previamente que dichas medidas de comercio u otras de cuenta corriente se justifican por razones de balanza de pagos.

B. Todo país miembro que suscriba esta declaración notificará al Fondo con la mayor anticipación posible su intención de imponer dichas medidas. Si las circunstancias impidieran que el Fondo, una vez recibida esa notificación, tomara con prontitud la decisión mencionada en el párrafo A, el país miembro podrá, no obstante, imponer dichas medidas, pero las suspenderá durante el periodo que el Fondo decida previa consulta con el país miembro, si a juicio del Fondo no hay justificación de balanza de pagos para dichas medidas de comercio u otras de cuenta corriente.

C. Se pide a los Directores Ejecutivos que en la formación de las conclusiones arriba mencionadas tengan en cuenta las circunstancias especiales de los países en desarrollo.

D. Con respecto a esta declaración, se dispondrá lo necesario para proseguir la estrecha coordinación entre el Fondo y el GATT.

E. Esta declaración entrará en vigor cuando haya sido suscrita por países miembros que reúnan el 65 % del número total de votos en el Fondo, y caducará en el plazo de dos años a partir de la fecha de su entrada en vigor, a menos que se renueve.

Fuente: Boletín Mensual del CEMLA, Volumen XX Número 6, Junio 1974

VIII.- LEGISLACION ECONOMICA.

AM- REGISTRATION ECONOMIC 7

LEGISLACION ECONOMICA, CORRESPONDIENTE AL TRIMESTRE

Abril - Junio de 1974

LEYES

Ley No. 644 del 8 de Abril de 1974, (G. O. No. 9332-13-4-74)

Establece un impuesto de cinco centavos (RD\$0.05) por cada tonelada de carga de cualquier índole de mercancía de importación o exportación que se opere en los puertos del país.

Ley No. 652, del 23 de Abril de 1974, (G. O. No. 9334-11-5-74)

Establece que las disposiciones del artículo 4, acápite a) de la Ley No. 171, sobre Bancos Hipotecarios de la construcción, de fecha 7 de julio de 1971, se aplicarán también a los títulos o valores que emitan el Banco de la Vivienda, el Banco Agrícola de la República Dominicana y las Sociedades Financieras organizadas de acuerdo con la Ley No. 292, del 30 de junio de 1966.

Ley No. 657, del 2 de mayo de 1974. (G. O. No. 9335-24-5-74)

Modifica los artículos 1, 2, 3, 4, 6 y 7 de la Ley No. 391, del 22 de septiembre de 1972, que establece la colectivización del cultivo de las tierras, adquiridas por el Estado para ser destinadas al cultivo del arroz.

DECRETOS

Decreto No. 4473, del 2 de abril de 1974. (G. O. No. 9334-11-5-74)

Declara varias zonas en reserva fiscal para fines de minería (yacimientos de ámbar localizadas en el país). Asimismo concede al Centro Nacional de Artesanía (CENAÐARTE) el aprovechamiento del ámbar localizado en esas zonas.

Decreto No. 4507, del 8 de abril de 1974. (G. O. No. 9334-11-5-74)

Dispone la creación de una Zona Franca Industrial en la Provincia de Barahona.

Decreto No. 4519, del 13 de abril de 1974. (G. O. No. 9334-11-5-74)

Crea e integra la comisión de la Bauxita. Deroga en consecuencia, el Decreto No. 5174, del 3 de Julio de 1970.

Decreto No. 4545, del 22 de abril de 1974. (G. O. No. 9335-24-5-74)

Regula el funcionamiento de la Zona Franca Industrial de la Provincia de Santiago.

Decreto No. 4557, del 26 de abril de 1974. (G. O. No. 9335-24-5-74)

Dispone la creación de una Zona Franca Industrial en la Provincia de San Cristobal.

IX.- NOTICIAS ECONOMICAS
(Abril, Mayo y Junio de 1974)

NOTICIAS ECONOMICAS

(Abril de 1974)

11/4/74 *CREAN FONDO FINANCIAR PROYECTOS TURISMO.*- El Banco Central anunció la constitución de un fondo de financiamiento de proyectos turísticos con un capital inicial de 15 millones de dólares europeos (eurodólares).

El gobernador de la institución, doctor Diógenes H. Fernández, indicó que el organismo ha recibido ofertas en préstamos que sobrepasan los 365 millones de eurodólares. (L.D.)

18/4/74 *PONDRAN MARCHA UN PLAN AMPLIAR SIEMBRA ALGODON.*- Un millón de pesos para el inicio de un plan de expansión de la siembra de algodón ofreció el presidente de la República según se reveló.-

La noticia del ofrecimiento fué hecha pública por el presidente de la Comisión Nacional de Desarrollo y administrador del Banco Agrícola (L.D.)

22/4/74 *ACTIVOS DE BANCOS EN 1973 ALCANZAN RD\$1,525 MILLONES.*- A un total de RD\$1525.0 millones de elevó en 1973 el activo consolidado de los bancos e instituciones de crédito de la Superintendencia de Bancos.

En relación con el año 1972, se registró un aumento de RD\$293.0 millones, equivalentes a un 24 por ciento. (E.C.)

24/4/74 *MONTO CREDITOS FIDE PASA RD\$5.5 MILLONES.*- El Fondo de Inversiones para el Desarrollo Económico (FIDE) del Banco Central ha concedido préstamos en lo que va del año por más de cinco y medio millones de pesos, esperándose que supere el record de RD\$16 millones establecido en 1973. (E.C.)

27/4/74 *EXIMBANK OTORGA CREDITO PARA JET.*- El Banco de Importación y Exportación de los Estados Unidos (EXIMBANK) concedió un crédito al Gobierno Dominicano de 9.5 millones de pesos para la adquisición de un moderno Jet, de 140 pasajeros para la Compañía Dominicana de Aviación. (CDA). (E.C.)

NOTICIAS ECONOMICAS

(Mayo de 1974)

- 3/5/74 BAGRICOLA LOGRA COLOCAR SUMA DE 13.5 MILLONES.** Durante el primer trimestre de este año, el Banco Agrícola logró colocar recursos de capital para fomento e incremento agropecuario por un valor de RD\$13.5 millones, informó el administrador de la institución. (L.D.)
- 3/5/74 IMPUESTO SOBRE LA RENTA RECAUDA \$13,401.816.** La dirección general de Impuesto sobre la Renta recaudó en el mes de abril último, la suma de RD\$13,401,816.27. Esta, se afirmó, es la cantidad más elevada que ese departamento haya cobrado en un mes desde que se estableció en 1962. (E.C.)
- 10/5/74 VEN ECONOMIA R.D. SE COMPORTA BIEN.** El Chase Manhattan Bank consideró en un reciente informe económico a la República Dominicana como uno de los países latinoamericanos de mejor comportamiento en su economía en los últimos años. (L.D.)

NOTICIAS ECONOMICAS

(Junio de 1974)

- 4/6/74 RD-ISRAEL DECIDEN AMPLIAR PROGRAMA.** La República Dominicana e Israel ampliaron el programa de cooperación técnica que existe entre ambos países.
- 6/6/74 USAN RD\$718 MIL FOMENTO AGRICOLA.** La oficina de Crédito Supervisado de la Secretaría de Agricultura otorgó financiamiento por más de medio millón de pesos en los primeros cinco meses de este año.
- El director de la oficina dijo que en total se prestaron RD\$18,160.96 entre 1,264 agricultores que trabajan en un área de 43,670 tareas. (L.D.)
- 12/6/74 EXPORTACIONES ALCANZAN VALOR DE RD\$55,925,070.** Las exportaciones del país alcanzaron la suma de RD\$55,925,070 en el mes de abril pasado. Superaron en RD\$14,116,857 las exportaciones del mismo mes del año pasado, informó el Centro Dominicano de Promoción de Exportaciones (CEDOPEX).

CEDOPEX dijo que ese aumento de un 33 por ciento corresponden RD\$ 43,832,501 a productos tradicionales, entre los que se incluyen el azúcar y sus derivados, café verde, tabaco en ramas y cacao crudo en grano. (E.C.)

12/6/74 DISPONEN \$10 MILLONES PARA CREDITO EDUCATIVO.- La Fundación de Crédito Educativo dispone actualmente de una cartera de 10 millones de pesos para atender progresivamente los requerimientos de crédito estudiantil en el país, según informaron dos de sus principales ejecutivos. (L.D.)

19/6/74 VISITAN R.D. EN AÑO 182 MIL TURISTAS.- Un total de 182,034 turistas extranjeros visitaron la República Dominicana durante el año 1973 y los gastos en que incurrieron ascendieron a 33 millones 920 mil con 364 dólares. (L.D.)

19/6/74 GOBERNADOR B. C. SE OPONE EXPORTEN GANADO HEMBRA.- El gobernador del Banco Central se opuso a la exportación de ganado vacuno hembra y favoreció la distribución de vientres entre los ganaderos que carezcan de ellos. (E.C.)

21/6/74 EXPORTACIONES ALCANZAN SUMA DE \$117,000,000.- El Centro Dominicano de Promoción de Exportaciones (CEDOPEX) reveló que las exportaciones del país en mayo pasado alcanzaron a 117 millones de pesos.

El organismo señaló que en mayo de este año las exportaciones se elevaron a RD\$117,267,706. Apunta que de esa suma corresponden RD\$ 98,774,768 a productos tradicionales, de los cuales el azúcar cruda produjo 70 millones de pesos y la melaza 7.5. (E.C.)

24/6/74 INAUGURAN EXPOSICION "COLOMBIA INDUSTRIAL".- La exposición "Colombia Industrial" fué inaugurada en el local del comité pro-faro a Colón. Unas 44 empresas industriales del hermano país suramericano participan en la muestra. (L.D.)

24/6/74 RECAUDAN \$44 MILLONES IMPUESTO SOBRE LA RENTA.- En los primeros cinco meses del presente año se han recaudado 44 millones de pesos por concepto del Impuesto sobre la Renta, según informó el Secretario de Finanzas. (L.D.)

26/6/74 CAASD SUSCRIBE CONTRATO PARA AMPLIAR ACUEDUCTO.- Directivos de la Corporación del Acueducto y Alcantarillado de Santo Domingo (CAASD) y la firma de ingenieros y consultores Boyle Engineering Corporation suscribieron un contrato para la ejecución en dos fases, de parte de los trabajos de ampliación del acueducto de la capital.

Mediante el acuerdo, la firma Boyle deberá proveer los servicios de ingeniería correspondientes a la primera etapa de la obra. (E.C.)

B A N C O S

BANCO CENTRAL DE LA REPUBLICA DOMINICANA :

Institución emisora autónoma con capital oficial, Oficina en Santo Domingo.

BANCO DE RESERVAS DE LA REPUBLICA DOMINICANA :

Institución autónoma con capital oficial, oficina principal en Santo Domingo, sucursales en: Santo Domingo (4), Barahona, La Vega, Monte Cristi, Puerto Plata, San Cristóbal, San Francisco de Macorís, San Juan de la Maguana, San Pedro de Macorís, Baní, Bonao, Santiago y Nagua. Operaciones generales de un banco comercial.

BANCO CONDAL DOMINICANO, S. A.

Institución privada, con capital mixto privado, Oficina Principal en Santo Domingo. Sucursales en: Santo Domingo (1), Baní, Bonao, Santiago y Constanza. Operaciones generales de un banco comercial.

THE ROYAL BANK OF CANADA :

Institución privada con capital extranjero. Oficina principal en Santo Domingo. Sucursales en: Santo Domingo (4), La Romana, Puerto Plata, San Francisco de Macorís, San Pedro de Macorís, Santiago, Valverde y Azua. Operaciones generales de un banco comercial.

THE BANK OF NOVA SCOTIA :

Institución privada, con capital extranjero. Oficina principal en Santo Domingo. Sucursales en: Santo Domingo (2). Bonao y Santiago. Operaciones generales de un banco comercial.

THE CHASE MANHATTAN BANK :

Institución privada, con capital extranjero. Oficina principal en Santo Domingo. Sucursales en: Santo Domingo y Santiago. Operaciones generales de un banco comercial.

THE FIRST NATIONAL CITY BANK :

Institución privada, con capital extranjero. Oficina principal en Santo Domingo. Sucursales en: Santo Domingo (1) y Santiago. Operaciones generales de un banco comercial.

BANCO POPULAR DOMINICANO :

Institución privada con capital mixto privado. Oficina principal en Santo Domingo. Sucursales en: La Vega, La Romana, El Seybo, Santiago, Moca, Higüey, San Francisco de Macorís, Puerto Plata, San José de Ocoa, San Juan de la Maguana, Cotui y Haina. Operaciones generales de un banco comercial.

BANK OF AMERICA :

Institución privada con capital extranjero. Oficina principal en Santo Domingo. Sucursales en Salcedo y Santiago. Operaciones generales de un banco comercial.

BANCO DE SANTO DOMINGO, S. A.

Institución privada con capital mixto. privado. Oficina principal en Santo Domingo. Operaciones generales de un banco comercial.

INSTITUCIONES DE FOMENTO

INTERMEDIARIOS NO MONETARIOS

Banco Agrícola de la República Dominicana:

Institución de fomento agrícola, autónoma, con capital oficial, cuyo monto al 31 de Diciembre de 1973 es de RD\$50. millones. El Banco Agrícola tiene su oficina principal en Santo Domingo, además tiene oficinas en: Higüey, San Cristobal, Barahona, San Juan de la Maguana, San Francisco de Macorís, Elías Piña, Cotuí, La Vega, Santiago Rodríguez, Monte Cristi, Puerto Plata, Nagua, San Pedro de Macorís, El Seibo, Santiago, San José de Ocoa, Azua, Baní y Valverde.

Corporación de Fomento Industrial:

Institución Autónoma, con Capital oficial, oficina principal en Santo Domingo, Tiene por finalidad impulsar el desarrollo industrial del país por medio de préstamos a los sectores productivos de la economía. El capital autorizado de la Corporación de Fomento Industrial es de RD\$25.0 millones.

Sistema Dominicano de Ahorros y Préstamos para la Vivienda.

El Sistema Dominicano de Ahorros y Préstamos para la Vivienda está compuesto por el Banco Nacional de la Vivienda, y las Asociaciones de Ahorros y Préstamos. El Banco Nacional de la Vivienda tiene su oficina principal en Santo Domingo y fué creado, especialmente, para fomentar la construcción de viviendas modernas en todo el país. Su operación con el público, la realiza por intermedio de las Asociaciones de Ahorros y Préstamos para la Vivienda. En la actualidad existen Asociaciones en las siguientes localidades del país: Santo Domingo (Popular y Nacional); Santiago (Cibao); Puerto Plata (Norteña); San Pedro de Macorís (Higuano); Baní (Peravia); La Romana (Romana); La Vega (La Vega Real); San Francisco de Macorís (Duarte); Barahona (Barahona); San Juan de la Maguana (Maguana); (Bona) en Monseñor Nouel y en Mao (Asociación Noroestana de Ahorros y Préstamos). El Banco Nacional de la Vivienda es una institución autónoma, con capital oficial, no así las Asociaciones que son propiedad del sector privado. El capital del sistema al 31 de diciembre de 1973, es de RD\$4.9 millones.

Banco Hipotecario, S. A.

Institución Privada que tiene como objetivo principal, fomentar la industria de la construcción, así como financiar obras de urbanización y edificaciones en general, tales como la construcción de parques industriales, centros comerciales, hoteles, oficinas, centros médicos, etc.

El capital autorizado del Banco Hipotecario es de cinco millones de pesos RD\$ 5,000,000.00 moneda de curso legal dividido en cien mil acciones de RD\$50.00 cada una. El Banco Hipotecario fué fundado el 24 de julio de 1972 e inició sus operaciones en diciembre del mismo año.

Compañía Financiera Dominicana, S. A.

Es una institución privada organizada según ley 292, que tiene como objetivo otorgar financiamiento para el desarrollo del país, mediante la concesión de préstamos a mediano y largo plazo para empresas industriales, agropecuarias, turísticas y de servicios. Asimismo, fomenta la creación de empresas, pudiendo participar en su capital y realizar proyectos en combinación con inversionistas nacionales y extranjeros. El Capital autorizado de esta empresa es de RD\$3.0 millones. Para llevar a cabo sus operaciones cuenta con recursos propios, del FIDE, y de un préstamo de la AID. Adicionalmente puede emitir títulos de renta fija. Su oficina principal está en Santo Domingo. Empezó a funcionar en 1968.

Corporación Financiera Asociada, S. A. (COFINASA)

Institución promotora del desarrollo económico, organizada de acuerdo con la Ley No. 292 sobre sociedades financieras y de la Ley general de bancos; autorizada a operar por la Junta Monetaria en el mes de abril del año 1969. El capital autorizado de (COFINASA) es de RD\$3.0 millones.

Tiene como meta principal estimular el inversionista nacional y extranjero a utilizar fondos de instituciones financieras nacionales o internacionales, coadyuvando así a la movilización de recursos para el desarrollo económico del país.

Sus operaciones benefician todos los sectores reproductivos del país y principalmente en las áreas de:

"Empresas de producción o transformación de materias primas y empresas complementarias o conexas; minería y actividades extractivas; transporte; hoteles y turismo; servicios a la industria; servicios a la agricultura y la ganadería; educación; salubridad y capital de trabajo".

Financiera Industrial, S. A.

Fué autorizada a operar según la Ley No. 292 y la Ley General de bancos, mediante resolución de la Junta Monetaria en fecha 27 de enero de 1972. Tiene su oficina en la ciudad de Santo Domingo. El capital autorizado es de RD\$1.0 millón.

Financiera Interamerica, S. A.

En fecha 5 de abril de 1973, fué autorizada a operar La Financiera Interamerica, S. A. la misma debe operar según la Ley No. 292 y la Ley General de bancos.

Banco de Desarrollo Industrial, S. A.

El Banco de desarrollo Industrial, S. A. fué autorizado a operar como Sociedad Financiera en fecha 11 de julio de 1974, con un capital de RD\$1.2 millones. Sus actividades tienen que desarrollarse de acuerdo a la especificado en la Ley No. 292 sobre Sociedades Financieras que promueven el desarrollo, y la Ley General de bancos.

Otras instituciones de fomento que pertenecen a la clasificación de instituciones financieras no monetarias son: la Caja de Ahorros para Obreros y Monte de Piedad y el Instituto de Desarrollo y Crédito Cooperativo (IDECOOP).

La primera de estas instituciones fué creada como entidad autónoma mediante la Ley No. 1490, de fecha 26 de julio de 1947. Ha recibido esta Ley varias modificaciones, siendo la última en fecha 21 de marzo de 1963, donde la Caja de Ahorros y Préstamos para Obreros y Monte de Piedad pasó a ser dependencia de la Secretaría de Estado de Finanzas. El Instituto de Desarrollo y Crédito Cooperativo fué creado mediante Ley No. 31 del 25 de octubre de 1963. Es una institución autónoma del Estado, con personalidad jurídica, patrimonio propio y tiene como objetivo fomentar el desarrollo del sistema cooperativista en la República Dominicana.

Instituciones no Bancarias:

Instituto de Auxilios y Viviendas.

El Instituto de Auxilios y Viviendas es una entidad autónoma que tiene por finalidad realizar obras y servicios de mejoramiento social con carácter no especulativo. Está organizado por la Ley No. 5574 del 13 de julio de 1961, pero ha sido objeto de varias modificaciones, siendo la última el 12 de septiembre de 1970, mediante la Ley No. 12 que establece que las viviendas construídas por los organismos autónomos del Estado o directamente por el Poder Ejecutivo quedan declarados de pleno derecho Bien de Familia.

Instituto Nacional de la Vivienda

Es una institución autónoma con capital oficial. Tiene su oficina principal en Santo Domingo. Fué creado para contribuir en la resolución al problema de la vivienda en el país, especialmente, para personas que devengan bajos ingresos.

Instituto Dominicano de Seguros Sociales

Fué creado bajo el nombre de Caja Dominicana de Seguros Sociales por la Ley No. 1376, del 17 de marzo de 1947. En la actualidad está regido por la Ley No. 1896 del 30 de diciembre de 1948 y sus modificaciones y por el reglamento No. 6586 del 6 de enero de 1949 y sus modificaciones.

Esta ley establece el seguro social obligatorio, facultativo y de familia para cubrir los riesgos de enfermedad, maternidad, invalidez, vejez o muerte.

Las Compañías de Seguros

En el país existen 14 compañías de Seguros Nacionales, 15 de los Estados Unidos, 11 compañías de Seguros Ingleses, 4 compañías de Seguros Canadienses, 3 Puertorriqueñas, 2 Holandesas, 1 Brasileña y 1 de Honduras Británicas. Estas Compañías de Seguros están regidas por la Ley No. 126 del 22 de mayo de 1971.

Centro Dominicano de Promoción de Exportaciones (CEDOPEX)

Organismo autónomo del Estado, creado para realizar todas las actividades concernientes a la promoción de las exportaciones de los productos del país. Gestiona mercados externos e informa sobre oportunidades de ventas en el exterior. Organiza ferias, exposiciones y misiones comerciales. Puede financiar determinadas exportaciones.

INDICE GENERAL

I.- PRESENTACION	9
Presentación	11
II.- ESTADISTICAS BANCARIAS Y MONETARIAS	13
II.- SECCION "A" Estadísticas del Banco Central	15
Balance General del Banco Central (Al 30 de Abril de 1974)	17
Balance General del Banco Central (Al 31 de Mayo de 1974)	18
Balance General del Banco Central (Al 30 de Junio de 1974)	19
Balance Condensado del Banco Central (Activo)	20
Balance Condensado del Banco Central (Pasivo)	21
Banco Central (Reserva Monetaria)	23
Banco Central (Oro)	24
Composición de la Emisión de Billetes y Monedas (Billetes del Banco Central)	25
Composición de la Emisión de Billetes y Monedas (Moneda Metálica)	26
Activos y Pasivos Internacionales del Banco Central	27
Cámara de Compensación	28
II.- SECCION "B" Estadísticas de los Bancos Comerciales	29
Balance Consolidado de los Bancos Comerciales (Por Sectores Económicos) (Activo).....	31
Balance Consolidado de los Bancos Comerciales (Por Sectores Económicos) (Pasivo).....	33
Préstamos por Destino de los Bancos Comerciales	35
Movimiento de Préstamos en los Bancos Comerciales (Resumen)	36
Valores en Cartera en los Bancos Comerciales	37
Obligaciones por Depósitos de los Bancos Comerciales	38
Activos y Pasivos Internacionales (En los Bancos Comerciales)	39
II.- SECCION "C" Estadísticas del Sistema Bancario	41
Activos y Pasivos Internacionales (Del Sistema Bancario)	43
Instituciones Financieras de Fomento (Préstamos Vigentes)	44
II.- SECCION "D" Medios de Pago	45
Emisión Monetaria	47
No Circulante	48
Medio Circulante	49
Medio Circulante por Origen e Institución Emisora	50
Factores de Expansión y Contracción del Medio Circulante	51
Resumen del Medio Circulante	52
Movimiento de los Depósitos a la Vista Pagaderos por Cheques	53

III.- SECTOR EXTERNO	55
III.- SECCION "A" Transacciones Internacionales	57
Balanza de Pagos de la República Dominicana (1960 - 1971)	59
Balanza Cambiaria del Banco Central de la República Dominicana (Del 1ro. de enero al 30 de Abril de 1974)	61
Balanza Cambiaria del Banco Central de la República Dominicana (Del 1ro. de enero al 31 de Mayo de 1974)	62
Balanza Cambiaria del Banco Central de la República Dominicana (Del 1ro. de enero al 30 de Junio de 1974)	63
Deuda Externa Clasificada según los Usuarios (Al 31 de Octubre de 1973)	64
Deuda Externa Clasificada según los Usuarios (Al 30 de Noviembre de 1973)	65
Deuda Externa Clasificada según los Usuarios (Al 31 de Diciembre de 1973)	66
Financiamiento Externo (A Corto plazo) 1968 - 1973	67
Financiamiento Externo (A Mediano y largo plazo) 1968 - 1973	68
III.- SECCION "B" Comercio Exterior	69
Exportaciones e Importaciones y Saldo Comercial	71
Indices de Exportación de la República Dominicana (1972 = 100	72
Exportación por Productos Principales (Abril, Mayo y Junio 1974)	73
Exportaciones por Productos Principales (Enero - Junio 1973 - 1974)	75
Principales Productos de Exportación (Valor, Volumen y Valor Unitario)	77
Exportaciones por Grupos Económicos	83
Exportación por Productos Principales y su Destino (Abril, Mayo y Junio 1974)	84
Exportación por Productos Principales y su Destino (Enero - Junio 1973 - 1974)	85
Exportaciones por Países y Zonas de Comercio (Abril, Mayo y Junio 1974)	86
Exportaciones por Países y Zonas de Comercio (Enero - Junio 1973 - 1974)	88
Exportaciones por Zonas de Comercio	90
Exportaciones por Países y Zonas de Comercio (1968 - 1973)	91
Balanza Comercial de la República Dominicana (Por Países y Zonas de Comercio Años 1966 - 1970)	93
Importaciones de la República Dominicana Clasificadas por Grupos Económicos Según Cepal (Años 1966 - 1970)	97
Importaciones de la República Dominicana Clasificadas por Grupos Económicos Según Cepal (Años 1966 - 1970)	98
IV.- ESTADISTICAS FISCALES	99
Operaciones Fiscales del Gobierno Central Comparadas (Enero - Junio 1973 - 1974) ...	101
Ingresos del Gobierno Central	103
Egresos del Gobierno Central	104
Operaciones Fiscales del Gobierno Central Clasificadas por Fondos (Mensual 1974) ..	105
Relación Porcentual de los Ingresos del Gobierno Central	107
Relación Porcentual de los Egresos del Gobierno Central	108
Desembolsos por Departamentos del Gobierno Central (Mensual 1974)	109

V.-	ESTADISTICAS DE PRECIOS	111
	Indice General de Precios al Consumidor por Grupos de Artículos, Bienes de Consumo y Servicios, Ciudad de Santo Domingo Años: 1969 a 1973 Trimestres: 1971, 1972, 1973 y 1974 Junio 1973 a Junio 1974 (1969 = 100)	113
	Indice de Precios al Consumidor, por Escala de Ingreso Mensual, Ciudad de Santo Domingo Años: 1969 a 1973 Trimestres: 1971, 1972, 1973 y 1974 Junio 1973 a Junio 1974 (1969 = 100)	114
	Indice de Precios al Consumidor por Escala de Ingreso Familiar Según Grupo de Bienes y Servicios Ciudad de Santo Domingo 1969 = 100	115
	Indice de Precios al Consumidor por Escala de Ingreso Familiar Según Grupos de Bienes y Servicios Ciudad de Santo Domingo 1969 = 100	116
	Indice de Precios al Consumidor y poder adquisitivo del peso por nivel de ingreso 1969 = 100	117
	Indice de precios al Consumidor para Familias de Ingresos de 50.01 a 100 pesos, por Grupos y Subgrupos de Bienes y Servicios Ciudad de Santo Domingo 1969 = 100 ..	118
	Indice de Precios al Consumidor para Familias de Ingresos de 100.01 a 200 pesos, por Grupos y Subgrupos de Bienes y Servicios Ciudad de Santo Domingo 1969 = 100	119
	Indice de Precios al Consumidor para Familias de Ingresos de 200.01 a 300 pesos, por Grupos y Subgrupos de Bienes y Servicios Ciudad de Santo Domingo 1969 = 100	120
	Indice de Precios al Consumidor para Familias de Ingresos de 300.01 a 400 pesos, por Grupos y Subgrupos de Bienes y Servicios Ciudad de Santo Domingo 1969 = 100	121
	Indice de Precios al Consumidor para Familias de Ingresos de 400.01 a 600 pesos, por Grupos y Subgrupos de Bienes y Servicios Ciudad de Santo Domingo 1969 = 100	122
	Indice General de Precios al Consumidor por Grupos y Subgrupos de Bienes y Servicios Ciudad de Santo Domingo 1969 = 100	123
	Precios al por menor de Productos Alimenticios Ciudad de Santo Domingo (En Centesimo de RD\$)	124
	Precios del Azúcar en el Mercado Americano y del Mercado Mundial (Precios de las 100 libras)	127
	Precios del Café tipo Barahona y Ocoa y del Cacao para entrega actual (Precios de las 100 libras)	128
VL-	PRODUCCION NACIONAL	129
	Producto Bruto Interno por Sectores de Origen (A Precios de Mercado)	131
	Producto Bruto Interno por Sectores de Origen (A Precios de Mercado)	131
	Producto Bruto Interno por Sectores de Origen (A Precios de 1962)	132
	Composición Porcentual del Producto Bruto Interno (A Precios de Mercado)	133
	Oferta y Demanda Finales (A Precios Corrientes)	134
	Oferta y Demanda Finales (A Precios de 1962)	135
	Inversión Bruta Interna (Según tipo de Comprador) (A Precios Corrientes)	136
	Inversión Bruta Interna (Según tipo de Comprador) (A Precios de 1962)	137
	Producción Agrícola (A precios Corrientes)	138
	Producción Agrícola (A Precios de 1962)	139
	Producción Industrial (A Precios de Mercado)	140
	Producto Bruto Interno e Ingreso real por habitante (A Precios de 1962)	142

VII.- DIVULGACIONES ECONOMICAS	143
Bosquejo de la Reforma	145
VIII.- LEGISLACION ECONOMICA	153
Legislación Económica, Correspondiente al trimestre Abril - Junio 1974	155
IX.- NOTICIAS ECONOMICAS	157
Noticias Económicas (Abril, Mayo y Junio de 1974)	159

*Impreso en los Talleres del
Banco Central de la República Dominicana
19 de Noviembre de 1974*

