

BANCO CENTRAL DE LA REPUBLICA DOMINICANA

BOLETIN TRIMESTRAL

ENERO-MARZO DE 1995
VOL. I
Nos. 1, 2 y 3



6



BANCO CENTRAL DE LA REPUBLICA DOMINICANA

BOLETIN TRIMESTRAL

ENERO-MARZO DE 1995
VOL. I
Nos. 1, 2 y 3

ELABORACION:

Departamento de Programación Monetaria y Estadísticas Económicas.

COMPOSICION, DIAGRAMACION E IMPRESION

División de Impresos y Publicaciones del
Banco Central de la República Dominicana

BANCO CENTRAL DE LA REPUBLICA DOMINICANA

Calle Pedro Henríquez Ureña esq. Leopoldo Navarro
Santo Domingo, República Dominicana.

Impreso en la República Dominicana

INTEGRANTES DE LA JUNTA MONETARIA

(AL 31 DE MARZO DE 1995)

MIEMBROS EX-OFFICIO

HECTOR ML. VALDEZ ALBIZU
Gobernador del Banco Central
Presidente

JOSE RAMON GONZALEZ PEREZ
Secretario de Estado de Industria y Comercio

PEDRO REYNOSO JIMENEZ
Secretario de Estado de Finanzas

MIEMBROS TITULARES:

HERIBERTO DE CASTRO
RAMON CACERES TRONCOSO
JOSE MIGUEL BONETTI
FELIPE VICINI CABRAL
MANUEL ARSENIO UREÑA
HECTOR J. RISEK LLABALY

MIEMBROS SUPLENTES:

ELADIO FERNANDEZ ALFARO
NICOLAS CASASNOVAS
JESUS HERNANDEZ LOPEZGIL
MANUEL GARCIA AREVALO
DOMINGO MARTE
JOSE RAMON HERNANDEZ
JOSE CALZADA

FRANCISCO DIAZ MORALES
Secretario

EX GOBERNADORES DEL BANCO CENTRAL

	Desde	Hasta		Desde	Hasta
Jesús María Troncoso Sánchez	10/1947	5/1951	José Joaquín Gómez	2/1962	3/1963
Wenceslao Troncoso Sánchez	5/1951	1/1952	Diógenes H. Fernández	3/1963	5/1976
Manuel Ramón Ruiz Tejada	1/1952	2/1953	Fernando Periche	5/1976	8/1978
José Ernesto García Aybar	2/1953	11/1953	Eduardo Fernández P.	8/1978	5/1980
S. Salvador Ortiz	11/1953	12/1954	Carlos Despradel	5/1980	8/1982
José Joaquín Gómez	12/1954	1/1956	Bernardo Vega	8/1982	5/1984
Milton Messina	1/1956	3/1957	José Santos Taveras	5/1984	11/1984
Arturo Despradel	3/1957	9/1958	Hugo Guiliani Cury	11/1984	8/1986
Juan A. Morales	9/1958	10/1958	Luis Julián Pérez	8/1986	11/1987
Virgilio Álvarez Sánchez	10/1958	12/1959	Roberto B. Saladín Selín	11/1987	9/1989
Oscar G. Ginebra Henríquez	12/1959	12/1960	Guillermo Caram H.	9/1989	6/1990
Manuel V. Ramos	12/1960	11/1961	Luis F. Toral Córdoba.	6/1990	8/1993
Silvestre Alba de Moya	11/1961	12/1961	Mario Read Vittini	8/1993	8/1994
A. Amado Hernández M.	12/1961	2/1962			

PRINCIPALES FUNCIONARIOS DEL BANCO CENTRAL
(AL 31 DE MARZO DE 1995)

Héctor Ml. Valdez Albizu
Gobernador

Luis Manuel Piantini Munnigh
Vicegobernador

Mariano A. Mella Pérez
Gerente

Gladys Ma. Santana Sierra
Gerente Técnico

Marino E. Fuentes Tavárez
Subgerente Técnico

Agustín López Rodríguez
Subgerente Administrativo

Aura Nieves Mármol de Periche
Subgerente de Operaciones

José Clemente Taveras Rivas
Contralor

Manuel F. Gómez Copello
Director Interino
Departamento Administrativo

Francisco A. Díaz Morales
Secretario Junta Monetaria

Celeste Silié de Castellanos
Directora Departamento de
Recursos Humanos

Miguel Reyes Sánchez
Secretario del Banco

Luis Manuel Piña Mateo
Consultor Jurídico

Mario Espinal Díaz
Director Departamento Planeación y
Control Presupuestario

María F. Gutiérrez de Collado
Contador

Rafaela Núñez de Suero
Directora Departamento de
Emisión y Caja

Víctor Fernández Pimentel
Director Oficina Regional

Octavio Amiama Castro
Director Departamento Cultural

Víctor Ml. Vásquez Gómez
Director Departamento Programación
Monetaria y Estadísticas Económicas

Víctor Pérez Valois
Director Departamento de
Prestaciones y Beneficios

Olga L. Díaz Mora
Directora Departamento de
Cuentas Nacionales
e Investigación Económica

Angel Donald Guerrero Martínez
Director Departamento de
Comunicaciones

Clarissa de La Rocha de Torres
Directora Departamento Internacional

Rafael Alcántara González
Ayudante Especial del Gobernador

Mirtha Alt. Medrano de Rojas
Directora Departamento Financiero

Carmen de León de Sánchez
Asesora de la Gobernación

Aura Scheker de Valenzuela
Directora Departamento Desarrollo y
Financiamiento de Proyectos

France Claire Peynado
Consejera Legal

Roberto L. Lamarche Cruz
Director INDOTEC

Ana Rosa Bergés de Farray
Consejera Legal

José A. Shulterbrandt Bell
Director Departamento
Sistemas y Tecnología

Ramón Pérez Minaya
Asesor de la Gerencia Técnica

INDICE

GLOSARIO DE TERMINOS	9
A - ESTADISTICAS MONETARIAS, BANCARIAS Y FINANCIERAS	13
A-I ESTADISTICAS DEL BANCO CENTRAL	
A-I.1 Balance General.....	15
A-I.2.1 Balance del Banco Central, Activo	16
A-I.2.2 Balance del Banco Central, Pasivo	17
A-I.3 Crédito Interno del Banco Central	18
A-I.4 Composición de la Emisión de Billetes.....	19
A-I.5 Composición de la Emisión de Monedas Metálicas.....	20
A-I.6 Cámara de Compensación	21
A-II ESTADISTICAS DE LOS BANCOS COMERCIALES	
A-II.1 Balance Consolidado de los Bancos Comerciales, Activo	22
A-II.2 Balance Consolidado de los Bancos Comerciales, Pasivo	23
A-II.3 Préstamos por Destino de los Bancos Comerciales	24
A-II.4 Inversiones en Valores de los Bancos Comerciales	25
A-II.5 Obligaciones por Depósitos de los Bancos Comerciales Clasificadas por Instrumentos	26
A-II.6 Depósitos de los Bancos Comerciales por Sectores	27
A-III ESTADISTICAS DE ACTIVOS Y PASIVOS DEL SISTEMA BANCARIO	
A-III.1 Banco Central, Reserva Monetaria	28
A-III.2 Banco Central, Tenencia de Oro	29
A-III.3 Activo y Pasivo Internacionales del Banco Central	30
A-III.4 Activo y Pasivo Internacionales de los Bancos Comerciales	31
A-III.5 Activo y Pasivo Internacionales de las Instituciones Monetarias	32
A-IV MEDIOS DE PAGO	
A-IV.1 Pasivos Monetarios	33
A-IV.2 Emisión Monetaria	34
A-IV.3 No Circulante	35
A-IV.4 Medio Circulante	36
A-IV.5 Factores de Expansión y Contracción del Medio Circulante	37
A-IV.6 Oferta Monetaria Ampliada	38
A-IV.7 Movimiento de los Depósitos a la Vista	39
A-V ESTADISTICAS DE LOS INTERMEDIARIOS FINANCIEROS NO MONETARIOS	
A-V.1.1 Balance Consolidado de los Intermediarios Financieros No Monetarios. Activo	40
A-V.1.2 Balance Consolidado de los Intermediarios Financieros No Monetarios. Pasivo	41
A-V.2.1 Balance Consolidado de los Intermediarios Financieros No Monetarios. Sector Público, Activo	42
A-V.2.2 Balance Consolidado de los Intermediarios Financieros No Monetarios. Sector Público, Pasivo	43
A-V.3.1 Balance Consolidado de los Intermediarios Financieros No Monetarios. Sector Privado, Activo	44
A-V.3.2 Balance Consolidado de los Intermediarios Financieros No Monetarios. Sector Privado, Pasivo	45
A-V.4.1 Balance Consolidado de los Intermediarios Financieros No Monetarios. Bancos de Desarrollo, Activo.....	46

A-V.4.2	Balance Consolidado de los Intermediarios Financieros No Monetarios, Bancos de Desarrollo, Pasivo	47
A-V.5.1	Balance Consolidado de los Intermediarios Financieros No Monetarios, Bancos Hipotecarios, Activo	48
A-V.5.2	Balance Consolidado de los Intermediarios Financieros No Monetarios, Bancos Hipotecarios, Pasivo	49
A-V.6.1	Balance Consolidado de los Intermediarios Financieros No Monetarios, Asociaciones de Ahorros y Préstamos, Activo	50
A-V.6.2	Balance Consolidado de los Intermediarios Financieros No Monetarios, Asociaciones de Ahorros y Préstamos, Pasivo	51
A-V.7	Préstamos por Destino de los Intermediarios Financieros No Monetarios	52
A-V.8	Captación de Recursos de los Intermediarios Financieros No Monetarios, por Instituciones	53
A-V.9	Captación de Recursos de los Intermediarios Financieros No Monetarios, por Instrumentos	54

A-VI GRAFICOS

—	Emisión Monetaria y Activos Internacionales del Banco Central	55
—	Medio Circulante	55
—	Préstamos de Bancos Comerciales por Sectores Económicos	56
—	Obligaciones por Depósitos en los Bancos Comerciales	56
—	Activos y Pasivos Internacionales del Sistema Bancario	57
—	Crédito Interno y Captación de Recursos, Intermediarios Financieros No Monetarios ...	57
—	Captación de Recursos, Intermediarios Financieros No Monetarios	58
—	Cartera de Préstamos, Intermediarios Financieros No Monetarios	58
—	Cartera de Préstamos por Destino, Intermediarios Financieros no Monetarios	59
—	Captación de Recursos por Instrumentos, Intermediarios Financieros no Monetarios	59

B- ESTADISTICAS DE LAS TRANSACCIONES INTERNACIONALES

B-I. COMERCIO EXTERIOR

B-I.1	Balanza Comercial e Índice de las Exportaciones	63
B-I.2	Exportaciones de Bienes según su Clasificación	64
B-I.3	Importaciones de Bienes	65
B-I.4	Exportaciones de Bienes Nacionales y de Zonas Francas	66
B-I.5	Principales Productos de Exportación	67
B-I.6	Principales Productos de Exportación y su Destino	73
B-I.7	Destino de las Exportaciones por Continente, Acuerdos de Comercio y Países	74

B-II. PAGOS INTERNACIONALES Y MOVIMIENTO DE CAPITALES

B-II.1	Balanza de Pagos de la República Dominicana	76
B-II.2.1	Balanza Cambiaria del Banco Central (Acumulada, Ingresos de Divisas)	77
B-II.2.2	Balanza Cambiaria del Banco Central (Acumulada, Egresos de Divisas)	78
B-II.3.1	Balanza Cambiaria del Banco Central, Ingresos de Divisas	79
B-II.3.3	Balanza Cambiaria del Banco Central, Egresos de Divisas	81
B-II.4	Inversión Extranjera Registrada en el Banco Central, Clasificada por Rama de Actividad	83
B-II.5	Evolución y Situación de la Deuda Pública Externa Global de la República Dominicana, Enero - Diciembre, 1994	84

B-III. PRECIOS

B-III.1	Precios Principales Productos de Exportación	85
B-III.2	Precios del Café para Exportación por Tipo y Origen	86
B-III.3	Tasa de Cambio Promedio del Dólar en el Mercado Oficial, en los Bancos Comerciales y en el Mercado Extrabancario de la ciudad de Santo Domingo	87

B-IV GRAFICOS

—	Exportaciones de Azúcar y Derivados	88
---	---	----

—	Exportaciones por Productos Principales	88
—	Balanza Comercial	89
—	Balanza Cambiaria del Banco Central	89
—	Balanza Cambiaria del Banco Central, Anual	90
—	Balanza Cambiaria del Banco Central, Mensual	90
C- ESTADISTICAS FISCALES		91
C-I. ESTADISTICAS DEL GOBIERNO CENTRAL		
C-I.1	Operaciones Fiscales del Gobierno Central, Flujo de Caja	93
C-I.2	Operaciones Fiscales del Gobierno Central, Financiamiento de Resultado Presupuestario	94
C-I.3	Ingresos del Gobierno Central	95
C-I.4	Impuestos Sobre Mercancías y Servicios	96
C-I.5	Ingresos del Gobierno Central según Oficinas Recaudadoras	97
C-I.6	Gastos del Gobierno Central	98
C-I.7	Clasificación Institucional-Económica de los Gastos del Gobierno Central	99
C-I GRAFICOS		
—	Ingresos y Gastos del Gobierno Central	105
—	Ingresos Tributarios del Gobierno Central	105
—	Gastos Corrientes del Gobierno Central	106
—	Gastos de Capital del Gobierno Central	106
D-ESTADISTICAS DE PRECIOS INTERNOS		107
+ D-I	INDICE DE PRECIOS Y TASA DE INFLACION	
D-I.1	Indice de Precios al Consumidor (Nacional)	109
D-I.2	Indice de Precios al Consumidor por Grupos de Bienes y Servicios	110
D-I.3	Tasas de Interés de los Bancos Comerciales	111
X D-II	PRECIOS AL POR MENOR DE LA CANASTA FAMILIAR	
D-II.1	Precios al Por Menor de Productos del Grupo de Alimentos, Bebidas y Tabaco	112
D-III GRAFICOS		
—	Tasa de Inflación Acumulada	113
—	Variación Índice de Precios por Grupos de Bienes y Servicios	113
—	Tasas de Interés Nominales del Sistema Bancario, Activas y Pasivas	114
E-PRODUCTO INTERNO BRUTO		115
E-I PRODUCTO INTERNO BRUTO POR SECTORES DE ORIGEN		
E-I.1	Producto Interno Bruto por Sectores de Origen (A precios de 1970)	117
E-I.2	Producto Interno Bruto e Ingreso Nacional (A precios de 1970)	117
E-II PRODUCCION PRINCIPALES SECTORES (AGROPECUARIO, MINERIA, INDUSTRIAL Y ELECTRICIDAD)		
E-II.1	Principales Productos Agropecuarios	118
E-II.2	Volumen y Valor de la Producción Agrícola (A precios corrientes)	119
E-II.3	Volumen y Valor de la Producción Agrícola (A precios de 1970)	120
E-II.4	Volumen y Valor de la Producción Pecuaria, Silvicultura y Pesca (A precios corrientes)	121
E-II.5	Volumen y Valor de la Producción Pecuaria, Silvicultura y Pesca (A precios de 1970)	121
E-II.6	Producción de los Principales Productos Mineros	122
E-II.7	Producción de Algunos Productos Industriales	123
E-II.8	Producción y Oferta Nacional de Energía Eléctrica	124

E-II.9	Volumen y Valor de Venta de Energía Eléctrica por Tipos de Usuarios	125
E-III	GRAFICOS	
—	Ingreso Nacional per-cápita (A Precios de 1970)	126
—	Producto Interno Bruto (A precios de 1970)	126
—	Tasa de Crecimiento del PIB (Por sectores de origen)	127
—	Participación Porcentual de los Principales Sectores de Origen en el PIB (A precios de 1970)	127
—	Producción de Azúcar y Derivados (Precios de 1970)	128
—	Producción de Ron, Cerveza y Cigarrillos (Precios de 1970)	128
—	Generación de Energía Eléctrica C.D.E.	129
—	Consumo de Energía por Tipos de Usuarios	129
F-	LEGISLACION ECONOMICA	131
—	Legislación Económica, Enero - Marzo 1995	133
G-	INTERMEDIARIOS FINANCIEROS	141

GLOSARIO DE TERMINOS

1.- Banco Central de la República Dominicana:

Institución autónoma, regida por la Constitución de la República y por las resoluciones de la Junta Monetaria, la cual está facultada para promover y mantener las condiciones monetarias, cambiarias y crediticias favorables a la estabilidad de precios y el crecimiento económico. Entre las funciones del Banco Central se encuentran:

a) Promover la estabilidad de precios y adecuar el crecimiento del crédito interno y los medios de pago a las necesidades reales de la economía;

b) Promover la liquidez y solvencia del sistema financiero;

c) Colaborar, dentro de sus propias normas y autonomía, en la formulación de la política económica y, en particular, en la coordinación entre las políticas monetaria y fiscal.

d) Velar por la libre convertibilidad de la moneda nacional y administrar sus propias reservas internacionales, así como promover el equilibrio de las cuentas externas del país.

2.- Junta Monetaria: Es el organismo superior del Banco Central, a la cual le corresponde determinar las políticas monetaria y bancaria de la Nación, cuya ejecución está a cargo del Banco Central. La Junta Monetaria está integrada por nueve (9) miembros: el Gobernador del Banco Central, quien la preside; el Secretario de Estado de Finanzas, el Secretario de Estado de Industria y Comercio y siete miembros con sus respectivos suplentes, pertenecientes al sector privado, de reconocida probidad y conocimientos en materia monetaria y económica, los cuales son designados por el Poder Ejecutivo.

3.- Intermediarios Financieros Monetarios: Instituciones que reciben depósitos a la vista, de ahorros, a plazo y especiales, dedicándose a conceder préstamos de fondos provenientes de sus recursos propios, del Banco Central y de los obtenidos del público en forma de depósitos, títulos u otras obligaciones. Estas instituciones, conjuntamente con el Banco Central forman el sistema bancario.

4.- Intermediarios Financieros No Monetarios: Instituciones que reciben depósitos de ahorros, a plazo y especiales dedicándose a conceder préstamos de fondos provenientes de sus recursos propios, del Banco Central, de los bancos comerciales y del público. Comprenden las instituciones públicas de fomento, los bancos hipotecarios, las asociaciones de ahorros y préstamos y los bancos de desarrollo.

5.- Sistema Financiero: Integrado por el Banco Central, los intermediarios financieros monetarios y los intermediarios financieros no monetarios.

6.- Tasa de Interés: Corresponde al pago expresado en

porcentajes anuales, que efectúa un prestatario a un intermediario financiero, a cambio del préstamo de una suma de dinero. La tasa de interés suele denominarse activa, que es la tasa que cobran los intermediarios financieros por los préstamos que conceden a sus clientes; y pasiva cuando nos referimos a la tasa que pagan los intermediarios financieros por los diferentes depósitos que captan del público.

7.- Peso Oro Dominicano: Unidad monetaria de la República Dominicana, cuyo símbolo es RD\$, con circulación legal y fuerza liberatoria ilimitada en el territorio nacional. El peso se divide en cien partes iguales denominadas centavos, cuyo símbolo es "ct".

8.- Balance General: Es el estado de situación financiero de cualquier unidad económica que muestra, en un momento determinado, el activo, posesiones duraderas y derechos de propiedad los que pueden generar ingresos en el futuro; el pasivo u obligaciones de pago a una persona física o moral; y el capital neto.

9.- Emisión Monetaria: Comprende los billetes y monedas no fraccionarias puestos en circulación, los cheques de gerencia emitidos por el Banco Central y los depósitos a la vista de los intermediarios financieros en el Banco Central en pesos oro. Es de señalarse que los billetes acuñados que se encuentran en poder del Banco Central, no forman parte de la emisión.

10.- Depósitos a la Vista: Depósitos transferibles mediante cheques en los bancos comerciales y de servicios múltiples, los cuales no generan intereses.

11.- Depósitos de Ahorro: Son los recursos que un cliente mantiene en un intermediario financiero en forma de depósitos, los cuales generan un interés anual. Los mismos pueden ser retirados con previo aviso sin penalización.

12.- Depósitos a Plazo: Depósitos a vencimiento fijo en una institución financiera, cuyo plazo es determinado entre el depositante y el intermediario financiero, siendo penalizado el retiro anticipado de los mismos. Ambas partes pueden convenir también un plazo indefinido; bajo esta modalidad el cliente puede retirar su depósito cancelando su certificado, con previo aviso de retiro. Estos tipos de depósitos, conjuntamente con los depósitos de ahorro, son denominados usualmente como cuasi-dinero.

13.- Cartera de Préstamos según CIU: Préstamos por destino según la Clasificación Industrial Internacional Uniforme de las actividades económicas de las Naciones Unidas (CIU). La novena resolución del 10 de septiembre de 1987, mediante la cual se adoptó esta clasificación, especificó que a partir del 1ro. de octubre de 1987 todas las entidades que integran el Sistema Financiero Nacional deberán clasificar tanto los nuevos préstamos que otorguen

como su cartera vigente al 30 de septiembre de ese año, de acuerdo al CIU.

14.- Encaje Legal: Instrumento monetario regulado por el Banco Central, que obliga a todas las instituciones financieras a mantener disponible una determinada proporción de sus pasivos a los fines de responder a los retiros de depósitos de sus clientes. Este suele ser utilizado como instrumento regulador de la cantidad de dinero en circulación.

15.- Adelantos y Redescuentos: Son instrumentos de política crediticia mediante los cuales el Banco Central, a requerimiento de una institución financiera o ante la necesidad de proveer de liquidez a sectores específicos, transfiere recursos a las entidades bancarias a cambio de documentos, tales como pagarés, títulos o letras de cambio.

16.- Crédito Interno: Financiamiento otorgado por el Banco Central y los intermediarios financieros a los demás sectores de la economía. Abarca no sólo los créditos directos en forma de redescuentos, préstamos y anticipos, sino también los créditos indirectos en forma de inversiones en valores.

17.- Cámara de Compensación : Mecanismo a través del cual los intermediarios financieros cancelan entre sí sus cuentas deudoras y acreedoras, las que se corresponden a los montos transados diariamente entre dichas instituciones. Estas cuentas son canceladas mediante los depósitos a la vista que las mismas mantienen en el Banco Central.

18.- Activos Internacionales o Reservas Internacionales Brutas: Activos expresados en moneda extranjera. Abarca el oro, divisas o tenencias en moneda extranjera, depósitos de divisas en bancos del exterior y organismos internacionales, así como las inversiones en instrumentos de deuda de otros países, entre otros.

19.- Pasivos Internacionales: Obligaciones en moneda extranjera con bancos del exterior e instituciones afines y organizaciones internacionales.

20.- Activos Internacionales Netos o Reservas Internacionales Netas: Corresponde a las reservas internacionales brutas menos los pasivos externos con vencimiento hasta tres años. En el caso de República Dominicana se sustraen también las obligaciones con el FMI, cuyo plazo promedio es superior a los tres años.

21.- Reserva Monetaria : Activos internacionales del Banco Central, incluyendo los aportes hechos en el mismo por las instituciones internacionales, deducidos los pasivos internacionales en las proporciones establecidas en el Art.45 de la Ley Orgánica del Banco Central.

22.- Certificados o Valores emitidos por el Banco Central: Títulos o valores emitidos por el Banco Central a los fines de regular la expansión monetaria.

23.- Medio Circulante (M1): Se define como el efectivo en poder del público, más los depósitos oficiales y de particulares en moneda nacional, pagaderos por cheques en todos los bancos, excluyendo los depósitos interbancarios.

24.- Oferta Monetaria Ampliada (M2): Incluye el medio circulante (M₁) y los depósitos de ahorros y a plazos.

25.- Captación de Recursos: Son obligaciones contraídas por las instituciones financieras al obtener recursos del público mediante la venta de valores y depósitos. Incluye la colocación de valores de renta fija en circulación y los depósitos de ahorro y a plazos.

26.- Balanza de Pagos: Es un registro sistemático de las transacciones de bienes, servicios y renta, traspaso de propiedad, variaciones de activos y pasivos y transferencias unilaterales realizadas entre los residentes de un país y el resto del mundo, en un período determinado.

27.- Balanza Cambiaria: Estado de cuentas mediante el cual se registran los ingresos y egresos de divisas del Banco Central, o cualquier otra institución o sector, en un período determinado.

28.- Tasa de Cambio: Se refiere al precio de una moneda expresado en términos de otra, la que tiene un papel preponderante en las transacciones internacionales de bienes y servicios. El dólar constituye la divisa de mayor importancia, utilizada como referencia para medir el valor de las demás monedas.

29.- Gobierno Central de la República Dominicana: Organización Jurídica constituida por los Poderes Ejecutivo, Legislativo y Judicial y dos Organismos Especializados que son la Junta Central Electoral y la Cámara de Cuentas.

30.- Sector Público: Compuesto por el Gobierno Central, las instituciones públicas no financieras y las bancarias y financieras no bancarias públicas.

31.- Ingresos Fiscales: Recursos monetarios o en especie, que percibe el Estado a través de la aplicación de las leyes que sustentan el cobro de los impuestos, tasas y recargos, entre otros. Abarcando también los ingresos por la venta de bienes y servicios, donaciones y préstamos. Los mismos se clasifican :

a) Ingresos Ordinarios: Son los ingresos regulares contemplados en el presupuesto público de cada ejercicio, los que son obtenidos por el cobro de los impuestos sobre

los ingresos, el patrimonio, mercancías y servicios, comercio exterior y las diferentes tasas.

b) Ingresos Extraordinarios: Corresponde a los recursos que no son obtenidos normalmente por el Estado mediante la imposición de tributos, ventas de mercancías y servicios o transferencias.

32.- Ingresos Tributarios: Se refiere a los ingresos derivados del pago de impuestos que el Estado exige a los ciudadanos e instituciones, con el objeto de obtener recursos que le permitan el cumplimiento de sus funciones.

33.- Ingresos no Tributarios: Son aquellos ingresos en los cuales no existe una obligación pre-establecida por parte del contribuyente, los cuales se corresponden con los ingresos por la venta de bienes y servicios, transferencias ordinarias de empresas públicas e instituciones privadas, multas y recargos.

34.- Tasas: A través de las tasas se grava la prestación efectiva o potencial de un servicio público individualizado en el contribuyente.

35.- Impuesto: Es todo gravamen o tributo que las personas o empresas pagan al Estado. Se dice que un impuesto es «ad-valorem» cuando es proporcional al valor de una mercancía y específica cuando se establece como un monto fijo por unidad.

36.- Impuestos Directos: Este tipo de impuesto recae sobre las personas y/o empresas y no sobre los bienes. El mismo es pagado por el contribuyente que específicamente señala la ley. Los ingresos sobre el patrimonio pertenecen a esta categoría.

37.- Impuestos Indirectos: Gravan el uso que se hace de la renta, por lo que recae sobre los diferentes tipos de bienes y servicios y, por tanto, de forma indirecta sobre los contribuyentes.

38.- Gastos Fiscales: Gasto total que realizan los Gobiernos Centrales en el consumo de bienes y servicios e inversión; los cuales se clasifican en:

a) Gastos Corrientes: Son aquellos gastos en que incurre el Estado para el desenvolvimiento normal o habitual de sus funciones. Comprenden los gastos en servicios personales y no personales, compra de materiales y suministros, aportes corrientes y los pagos de intereses y comisiones por concepto de deudas contraídas.

b) Gastos de Capital: Desembolsos destinados a aumentar la formación de capital. Comprenden los gastos en maquinarias y equipos, construcciones de obras y plantaciones agrícolas, adquisición de activos existentes, aportes de capital, amortización de deudas y las inversiones financieras.

39.- Índice de Precio al Consumidor (IPC): Promedio ponderado de los precios, a un año base, de bienes y servicios consumidos por una familia tipo, es decir familia representativa de la población. La variación del IPC se denomina inflación, la cual puede ser obtenida mensual, anual o con relación al mismo período del año anterior.

40.- Salario: Se considera como salario a la totalidad de recursos, en efectivo y especie, que reciben los empleados a cambio de la prestación de los servicios laborales por cuenta ajena. Se considera además como salario, los pagos por concepto de beneficios, utilidades de las empresas y regalía pascual de fin de año.

41.- Producto Interno Bruto (PIB): Valor en el mercado de los bienes y servicios producidos dentro del territorio nacional durante un período específico. El PIB puede medirse en base al nivel de precios del período en cuestión, en cuyo caso se denomina PIB Nominal o Corriente; o en base al nivel de precios de un período base, en cuyo caso se conoce como PIB real o PIB a precios constantes.

42.- Ingreso Nacional: Pago que reciben los factores de producción, antes de deducir los impuestos, por concepto de sueldos, jornales y cualquier otra remuneración al trabajo, utilidades, intereses, dividendos y alquileres, como resultado de los bienes y servicios producidos durante un período determinado.

A - ESTADÍSTICAS MONETARIAS, BANCARIAS Y FINANCIERAS

- I. Estadísticas del Banco Central**
- II. Estadísticas de los Bancos Comerciales**
- III. Estadísticas del Sistema Bancario**
- IV. Medios de Pago**
- V. Estadísticas de los Intermediarios Financieros no Monetarios**
- VI. Gráficos**

A-I.1
BANCO CENTRAL DE LA REPUBLICA DOMINICANA
Balance General al 31 de Marzo de 1995
(Valores en RD\$)

A C T I V O

RESERVA MONETARIA

Oro	90,007,821.70	
Divisas:		
Dólares de los Estados Unidos y Otras Monedas Extranjeras	214,970,444.50	
Depósitos en Bancos del Exterior	3,012,512,179.96	
Otros Valores en Divisas	11,667,949.75	
Inversiones en Valores	1,151,210,577.56	
Aportes en Oro o Divisas en Instituciones Internacionales	903,309,041.78	
	<u>5,383,678,015.25</u>	
Deducciones por Obligaciones en Oro o Divisas	5,355,543,330.97	28,134,684.28
Activos Internacionales Afectos a Obligaciones en Oro o Divisas		5,355,543,330.97
Moneda Metálica Nacional en Caja		5,504,707.36
Adelantos y Redescuentos		439,447,366.82
Inversiones en Títulos de Crédito		1,437,699,977.47
Acciones en Bancos del Estado y Otras Entidades		107,999,892.00
Inversiones del Fondo de Regulación de Valores		15,658,400.00
Aportes en Moneda Nacional en Instituciones Internacionales		2,693,505,386.33
Edificios, Solares y Terrenos		66,809,009.59
Muebles y Enseres		45,552,412.80
Otras Cuentas del Activo		25,808,993,878.18
		<u>36,004,849,045.80</u>
TOTAL ACTIVO		<u><u>36,004,849,045.80</u></u>

PASIVO, CAPITAL Y RESERVAS

EMISION MONETARIA:

Billetes Emitidos	8,237,857,174.00	
Moneda Fraccionaria de Papel Emitida	31,399.95	
Depósitos a la Vista en Moneda Nacional	7,075,350,869.34	15,313,239,443.29
		<u>18,565,084.91</u>
Cuentas Especiales en Moneda Nacional		14,439,747,126.80
Obligaciones en Moneda Extranjera		700,000.00
Capital		300,000.00
Reserva para Contingencia Desarrollo Económico (FIDE)		13,747,959.59
Reserva para Garantía de Créditos Especiales		30,039,850.72
Reserva del Fondo de Regulación de Valores		6,188,509,580.49
Otras Cuentas del Pasivo, Capital y Reservas		<u>36,004,849,045.80</u>
TOTAL PASIVO, CAPITAL Y RESERVAS		<u><u>36,004,849,045.80</u></u>

A-I.2.1
BALANCE DEL BANCO CENTRAL
ACTIVO

(En millones de RD\$)

SALDOS AL FIN DE:	Activos Internacionales	FINANCIAMIENTO TOTAL*							Cuentas Departamentales FIDE e INFRA- TUR**	Cuenta Revaluación de las Reservas	Otros Activos	Total Activo***
		Gobierno Central	Institu- ciones Descen- trali- zadas	Banco Agrí- cola	Bancos Comer- ciales	Otros interme- diarios Finan- cieros	Otros	Subtotal				
1990	1,887.4	1,146.3	334.1	17.0	607.1	83.7	526.8	2,715.0	2,042.3	14,292.4	3,205.6	24,142.7
1991	6,230.1	1,972.3	979.2	17.0	553.6	90.5	967.4	4,580.0	2,480.8	17,277.1	1,769.4	32,337.4
1992	7,247.3	1,954.1	585.5	17.0	275.2	52.8	1,575.2	4,459.8	2,570.9	17,461.7	1,857.3	33,597.0
1993	9,187.8	937.7	738.3	192.6	148.8	52.9	1,453.1	3,523.4	2,812.4	17,871.2	2,377.3	35,772.1
1994	4,929.1	626.8	1,214.3	206.5	472.3	73.7	1,448.4	4,042.0	2,881.8	16,415.1	3,775.9	32,043.9
TRIMESTRES												
1992												
2do.	5,806.8	1,807.3	730.3	17.0	493.4	53.1	1,266.3	4,367.4	2,390.9	17,423.5	2,151.0	32,139.6
3er.	5,634.5	1,826.7	671.4	17.0	378.9	54.2	1,286.7	4,234.9	2,364.8	17,462.1	1,863.4	31,559.7
4to.	7,247.3	1,954.1	585.5	17.0	275.2	52.8	1,575.2	4,459.8	2,570.9	17,461.7	1,857.3	33,597.0
1993												
1er.	7,387.7	1,941.1	911.4	17.0	270.6	53.9	1,324.1	4,518.1	2,708.7	17,487.7	1,837.5	33,939.7
2do.	8,006.2	2,014.4	914.0	17.0	247.9	54.7	1,366.8	4,614.8	2,807.2	17,701.0	1,829.5	34,958.7
3er.	9,222.6	2,342.3	914.0	17.0	239.6	53.9	1,400.1	4,966.9	2,764.9	17,722.0	2,187.3	36,863.7
4to.	9,187.8	937.7	738.3	192.6	148.8	52.9	1,453.1	3,523.4	2,812.4	17,871.2	2,377.3	35,772.1
1994												
1er.	7,172.1	1,253.2	843.8	195.9	150.8	53.1	1,634.3	4,131.1	2,717.4	17,852.6	2,458.2	34,331.4
2do.	5,357.0	1,459.1	1,043.3	199.5	460.8	53.7	1,701.0	4,917.4	2,777.3	17,876.7	2,604.9	33,533.3
3er.	4,054.3	669.5	1,122.9	203.0	465.1	73.2	1,954.0	4,487.7	2,750.3	16,329.7	3,810.9	31,432.9
4to.	4,929.1	626.8	1,214.3	206.5	472.3	73.7	1,448.4	4,042.0	2,881.8	16,415.1	3,775.9	32,043.9
1995												
1er.	5,382.7	627.7	1,325.8	209.9	455.1	79.7	1,425.2	4,123.4	2,791.8	16,487.1	3,859.1	32,644.1
1994												
Marzo	7,172.1	1,253.2	843.8	195.9	167.4	72.4	1,666.2	4,198.9	2,717.4	17,852.6	2,390.4	34,331.4
Abril	7,096.2	1,306.0	1,008.0	197.1	182.7	72.4	1,674.1	4,440.3	2,741.1	17,856.3	2,460.2	34,594.1
Mayo	5,990.1	1,532.7	1,016.4	198.4	459.8	72.8	1,708.8	4,988.9	2,762.9	17,876.6	2,601.3	34,219.8
Junio	5,357.0	1,459.1	1,043.3	199.5	318.8	73.0	1,858.8	4,952.5	2,777.3	17,876.7	2,569.8	33,533.3
Julio	4,977.5	1,674.1	1,061.9	200.7	462.7	73.1	1,735.3	5,207.8	2,707.2	17,877.3	2,671.4	33,441.2
Agosto	3,369.1	2,050.5	1,184.8	201.8	464.1	73.2	1,951.9	5,926.3	2,763.4	16,233.2	5,222.4	33,514.4
Septiembre	4,054.3	669.5	1,122.9	203.0	465.1	73.2	1,954.0	4,487.7	2,750.3	16,329.7	3,810.9	31,432.9
Octubre	4,347.8	682.4	1,282.6	204.2	470.1	73.4	1,881.7	4,594.4	2,795.2	16,329.4	3,717.4	31,784.2
Noviembre	4,540.3	723.4	1,209.4	203.3	471.2	73.5	1,885.9	4,566.7	2,804.9	16,356.7	3,805.9	32,074.5
Diciembre	4,929.1	626.8	1,214.3	206.5	472.3	73.7	1,448.4	4,042.0	2,881.8	16,415.1	3,775.9	32,043.9
1995												
Enero	5,221.4	457.4	1,225.3	207.7	463.7	79.7	1,445.0	3,878.8	2,793.4	16,460.3	3,772.5	32,126.4
Febrero	5,199.3	624.9	1,225.3	208.8	454.3	79.7	1,446.5	4,039.5	2,789.8	16,460.3	3,850.8	32,339.7
Marzo	5,382.7	627.7	1,325.8	209.9	455.1	79.7	1,425.2	4,123.4	2,791.8	16,487.1	3,859.1	32,644.1

* Definido como la suma de inversiones en valores, adelantos y redescuentos, intereses, más la moneda metálica fraccionaria. A partir de diciembre de 1991 se incluye cuentas por recibir sector público.

** Corresponden a las cuentas que registran los recursos canalizados a través del FIDE-INFRA-TUR provenientes de fuentes de financiamiento externo al Banco Central.

*** Incluye la moneda metálica fraccionaria y los aportes en instituciones internacionales en moneda nacional netos de las obligaciones con instituciones internacionales en moneda nacional.

A-I.2.2
BALANCE DEL BANCO CENTRAL
PASIVO

(En millones de RD\$)

SALDOS AL FIN DE:	PASIVOS MONETARIOS					PASIVOS INTERNACIONALES		Otros Pasivos	Capital y Reservas	Total Pasivo
	BILLETES Y MONEDAS		Depósitos de Bancos Comerciales	Depósitos Otras Inst. Financieras	Otros Depósitos*	Corto Plazo	Mediano y Largo Plazo			
	En Circu- lación	En caja de Bancos								
1990	3,718.2	830.2	1,441.8	143.8	753.2	2,981.4	15,454.3	989.2	(2,169.4)	24,142.7
1991	4,571.4	1,181.1	2,553.9	206.7	2,434.3	3,067.5	16,781.1	3,035.0	(1,493.6)	32,337.4
1992	5,913.6	1,041.7	3,944.0	276.1	971.9	2,296.3	15,046.5	4,182.9	(76.0)	33,597.0
1993	6,905.8	1,205.7	6,205.6	249.0	536.1	2,598.8	15,133.7	4,444.5	(1,507.1)	35,772.1
1994	7,680.0	1,286.3	4,790.8	226.3	1,574.7	3,673.1	10,263.2	3,673.5	(1,124.0)	32,043.9
TRIMESTRES										
1992										
2do.	4,625.8	834.0	3,456.4	279.3	2,361.9	1,700.0	14,864.4	3,676.4	341.4	32,139.6
3er.	4,707.3	892.5	3,595.7	266.3	1,894.2	1,880.0	14,927.6	3,482.2	(86.1)	31,559.7
4to.	5,913.6	1,041.7	3,944.0	276.1	971.9	2,296.3	15,046.5	4,182.9	(76.0)	33,597.0
1993										
1er.	5,228.5	992.0	5,658.8	218.2	609.6	2,030.0	15,204.8	4,129.1	(131.3)	33,939.7
2do.	5,269.9	1,010.2	6,351.2	239.1	530.6	1,806.3	15,224.5	4,382.8	144.1	34,958.7
3er.	5,579.2	1,020.8	7,151.8	236.1	540.3	2,480.0	14,978.3	4,637.1	240.1	36,863.7
4to.	6,905.8	1,205.7	6,205.6	249.0	536.1	2,598.8	15,133.7	4,444.5	(1,507.1)	35,772.1
1994										
1er.	6,768.5	993.8	5,409.8	236.5	741.2	2,596.3	15,072.1	4,065.1	(1,551.9)	34,331.4
2do.	6,699.1	954.9	5,219.9	215.1	912.3	2,416.3	15,104.5	3,520.2	(1,509.0)	33,533.3
3er.	6,898.5	828.3	4,921.7	220.7	1,458.2	3,063.1	10,111.7	4,436.1	(505.4)	31,432.9
4to.	7,680.0	1,286.3	4,790.8	226.3	1,574.7	3,673.1	10,263.2	3,673.5	(1,124.0)	32,043.9
1995										
1er.	7,256.9	1,038.7	6,817.2	189.2	1,302.8	3,512.2	10,190.6	3,687.6	(1,351.1)	32,644.1
1994										
Marzo	6,768.5	993.8	5,409.8	236.5	741.2	2,596.3	15,072.1	4,065.1	(1,551.9)	34,331.4
Abril	6,954.8	844.2	5,568.0	236.7	874.0	2,592.5	15,146.8	3,961.0	(1,583.9)	34,594.1
Mayo	6,888.1	1,189.9	4,913.9	221.4	921.1	2,587.5	15,222.0	3,916.9	(1,641.0)	34,219.8
Junio	6,699.1	954.9	5,219.9	215.1	912.3	2,416.3	15,104.5	3,520.2	(1,509.0)	33,533.3
Julio	7,044.3	803.3	5,274.8	222.4	718.1	2,515.0	15,076.0	3,328.1	(1,540.8)	33,441.2
Agosto	6,766.3	1,108.9	5,412.4	219.7	695.9	2,583.8	9,837.9	7,747.1	(857.6)	33,514.4
Septiembre	6,898.5	828.3	4,921.7	220.7	1,458.2	3,063.1	10,111.7	4,436.1	(505.4)	31,432.9
Octubre	6,743.0	1,044.7	4,816.5	223.1	1,775.2	3,187.9	10,171.3	4,340.7	(518.2)	31,784.2
Noviembre	6,574.7	1,147.6	5,295.8	227.0	1,733.0	3,462.0	10,129.8	4,136.3	(631.7)	32,074.5
Diciembre	7,680.0	1,286.3	4,790.8	226.3	1,574.7	3,673.1	10,263.2	3,673.5	(1,124.0)	32,043.9
1995										
Enero	7,158.3	1,243.4	6,266.0	222.6	1,049.8	3,680.8	10,210.6	3,558.5	(1,263.6)	32,126.4
Febrero	7,126.6	1,133.8	6,544.7	223.0	1,210.2	3,540.5	10,180.1	3,684.9	(1,304.1)	32,339.7
Marzo	7,256.9	1,038.7	6,817.2	189.2	1,302.8	3,512.2	10,190.6	3,687.6	(1,351.1)	32,644.1

* Incluye cheques de gerencia, cuenta en pesos del BID, dependencias del Banco Central, valores en circulación y depósitos especiales de instituciones financieras no retirables por cheques.

A-I.3
CREDITO INTERNO DEL BANCO CENTRAL
POR ADELANTOS Y REDESCUENTOS E INVERSIONES

(En millones de RD\$)

SALDOS AL FIN DE:	ADELANTOS Y REDESCUENTOS			INVERSIONES			Total Crédito Interno
	Bancos Comerciales	Otros Inter- mediarios Financieros	Subtotal	Inversiones en Títulos de Crédito	Inversiones del Fondo Regulación de Valores	Subtotal	
1990	591.6	25.9	617.5	1,514.6	25.0	1,539.6	2,157.1
1991	528.1	15.0	543.1	1,956.3	25.0	1,981.3	2,524.4
1992	247.8	10.2	258.0	2,370.7	24.2	2,394.9	2,652.9
1993	38.7	181.2	219.9	1,756.4	15.7	1,772.1	1,992.0
1994	278.7	180.9	459.6	1,543.4	15.7	1,559.1	2,018.7
TRIMESTRES							
1992							
2do.	471.5	12.7	484.2	2,253.4	25.0	2,278.4	2,762.6
3er.	353.8	12.7	366.5	2,274.4	25.0	2,299.4	2,665.9
4to.	247.8	10.2	258.0	2,370.7	24.2	2,394.9	2,652.9
1993							
1er.	240.8	10.2	251.0	2,402.9	24.2	2,427.1	2,678.1
2do.	215.8	10.2	226.0	2,445.5	24.2	2,469.7	2,695.7
3er.	205.3	8.3	213.6	2,475.4	24.2	2,499.6	2,713.2
4to.	38.7	181.2	219.9	1,756.4	15.7	1,772.1	1,992.0
1994							
1er.	38.7	181.2	219.9	1,937.6	15.7	1,953.3	2,173.2
2do.	278.7	181.2	459.9	1,980.1	15.7	1,995.8	2,455.7
3er.	278.7	181.0	459.7	1,980.8	15.7	1,996.5	2,456.2
4to.	278.7	180.9	459.6	1,543.4	15.7	1,559.1	2,018.7
1995							
1er.	258.7	180.7	439.4	1,545.7	15.7	1,561.4	2,000.8
1994							
Marzo	38.7	181.2	219.9	1,937.6	15.7	1,953.3	2,173.2
Abril	38.7	181.2	219.9	1,943.1	15.7	1,958.8	2,178.7
Mayo	278.7	181.2	459.9	1,974.2	15.7	1,989.9	2,449.8
Junio	278.7	181.2	459.9	1,980.1	15.7	1,995.8	2,455.7
Julio	278.7	181.2	459.9	1,980.5	15.7	1,996.2	2,456.1
Agosto	278.7	181.3	460.0	1,980.5	15.7	1,996.2	2,456.2
Septiembre	278.7	181.0	459.7	1,980.8	15.7	1,996.5	2,456.2
Octubre	278.7	181.0	459.7	1,981.3	15.7	1,997.0	2,456.7
Noviembre	278.7	180.9	459.6	1,981.3	15.7	1,997.0	2,456.6
Diciembre	278.7	180.9	459.6	1,543.4	15.7	1,559.1	2,018.7
1995							
Enero	268.7	180.7	449.4	1,543.8	15.7	1,559.5	2,008.9
Febrero	258.7	180.7	439.4	1,543.8	15.7	1,559.5	1,998.9
Marzo	258.7	180.7	439.4	1,545.7	15.7	1,561.4	2,000.8

A-I.4
COMPOSICION DE LA EMISION DE BILLETES

(En millones de RD\$)

SALDOS AL FIN DE:	DENOMINACIONES BILLETES EMITIDOS									En Caja de los Bancos Comerciales	En Poder del Público
	RD\$ 1*	RD\$ 5	RD\$ 10	RD\$ 20	RD\$ 50	RD\$ 100	RD\$ 500	RD\$ 1000	Total		
1990	57.9	58.0	192.6	793.5	297.2	1,934.3	249.5	905.8	4,488.8	821.9	3,666.9
1991	50.4	71.4	129.6	511.8	363.8	2,456.6	743.5	1,348.3	5,675.4	1,157.8	4,517.6
1992	21.1	80.5	131.1	381.3	344.5	2,413.9	1,108.4	2,328.1	6,808.9	1,022.8	5,786.1
1993	19.8	75.1	137.5	362.3	476.3	2,710.0	1,382.8	2,791.6	7,955.4	1,186.0	6,769.4
1994	19.7	94.0	152.9	334.2	358.1	2,624.1	1,539.0	3,674.9	8,796.9	1,266.6	7,530.3
TRIMESTRES											
1992											
2do.	32.7	72.6	114.1	339.8	274.6	1,998.5	773.8	1,736.0	5,342.1	817.5	4,524.6
3er.	23.7	73.1	126.2	354.5	279.6	1,963.9	791.2	1,851.5	5,463.7	870.8	4,592.9
4to.	21.1	80.5	131.1	381.3	344.5	2,413.9	1,108.4	2,328.1	6,808.9	1,022.8	5,786.1
1993											
1er.	20.3	76.8	117.6	342.6	285.1	2,052.2	967.7	2,210.5	6,072.8	966.2	5,106.6
2do.	20.1	73.6	112.7	328.0	323.2	1,977.6	1,028.4	2,268.2	6,131.8	982.8	5,149.0
3er.	20.0	73.6	118.5	338.7	431.1	2,075.3	1,054.7	2,337.1	6,449.0	996.6	5,452.4
4to.	19.8	75.1	137.5	362.3	476.3	2,710.0	1,382.8	2,791.6	7,955.4	1,186.0	6,769.4
1994											
1er.	19.8	81.7	133.4	309.8	339.4	2,544.2	1,301.4	2,875.7	7,605.4	971.9	6,633.5
2do.	19.8	78.5	133.0	300.1	329.8	2,305.5	1,325.5	3,001.4	7,493.6	927.8	6,565.8
3er.	19.7	81.3	138.8	291.7	344.0	2,211.6	1,322.2	3,152.7	7,562.0	808.2	6,753.8
4to.	19.7	94.0	152.9	334.2	358.1	2,624.1	1,539.0	3,674.9	8,796.9	1,266.6	7,530.3
1995											
1er.	118.7	84.4	135.8	316.9	329.6	2,280.3	1,429.8	3,542.4	8,237.9	1,031.3	7,206.6
1994											
Marzo	19.8	81.7	133.4	309.8	339.4	2,544.2	1,301.4	2,875.7	7,605.4	971.9	6,633.5
Abril	19.8	80.9	136.0	306.3	331.9	2,554.9	1,306.7	2,904.5	7,641.0	821.7	6,819.3
Mayo	19.8	81.0	138.0	309.4	339.1	2,643.1	1,378.0	3,010.0	7,918.4	1,167.7	6,750.7
Junio	19.8	78.5	133.0	300.1	329.8	2,305.5	1,325.5	3,001.4	7,493.6	927.8	6,565.8
Julio	19.8	77.6	135.2	298.6	364.7	2,326.2	1,363.8	3,100.4	7,686.3	780.6	6,905.7
Agosto	19.8	77.3	135.3	297.2	366.3	2,273.5	1,372.6	3,169.4	7,711.4	1,087.1	6,624.3
Septiembre	19.7	81.3	138.8	291.7	344.0	2,211.6	1,322.2	3,152.7	7,562.0	808.2	6,753.8
Octubre	19.7	83.7	137.3	305.7	341.6	2,236.3	1,307.2	3,191.1	7,622.6	1,019.0	6,603.6
Noviembre	19.7	85.5	140.4	301.7	330.5	2,240.5	1,277.2	3,161.0	7,556.5	1,125.8	6,430.7
Diciembre	19.7	94.0	152.9	334.2	358.1	2,624.1	1,539.0	3,674.9	8,796.9	1,266.6	7,530.3
1995											
Enero	124.5	88.3	143.6	313.3	335.0	2,328.5	1,423.7	3,581.9	8,338.8	1,225.1	7,113.7
Febrero	119.3	86.0	139.9	310.3	335.6	2,269.5	1,420.8	3,511.9	8,193.3	1,121.1	7,072.2
Marzo	118.7	84.4	135.8	316.9	329.6	2,280.3	1,429.8	3,542.4	8,237.9	1,031.3	7,206.6

* A partir de Enero de 1995, incluye las monedas de RD\$1.00 emitidas para sustituir billetes.

A-I.5
COMPOSICION DE LA EMISION DE MONEDAS METALICAS

(En millones de RD\$)

SALDOS AL FIN DE:	ORO		PLATA	CUPRONIQUEL Y PLATA					COBRE	Total Moneda Métálica Emitida*	En Caja**	En Poder del Público
	DE RD\$ 30	DE RD\$ 100 y más	DE RD\$ 10 y más	DE RD\$ 1	DE 50 Cts.	DE 25 Cts.	DE 10 Cts.	DE 5 Cts.	DE 1 Cts.			
1990	1.9	4.0	1.3	0.7	14.0	15.5	15.2	5.6	1.4	59.6	8.3	51.3
1991	1.9	4.0	1.3	14.8	14.7	17.7	15.3	6.0	1.4	77.1	23.3	53.8
1992	1.9	4.0	1.3	85.6	14.4	16.3	15.5	6.0	1.4	146.4	18.9	127.5
1993	1.9	4.0	1.3	95.6	14.8	15.5	15.6	6.0	1.4	156.1	19.7	136.4
1994	1.9	4.0	1.3	107.2	14.8	16.9	15.7	6.2	1.4	169.4	19.7	149.7
TRIMESTRES												
1992												
2do.	1.9	4.0	1.3	56.3	14.4	17.0	15.4	6.0	1.4	117.7	16.5	101.2
3er.	1.9	4.0	1.3	75.1	14.6	16.4	15.4	6.0	1.4	136.1	21.7	114.4
4to.	1.9	4.0	1.3	85.6	14.4	16.3	15.5	6.0	1.4	146.4	18.9	127.5
1993												
1er.	1.9	4.0	1.3	87.5	14.4	15.7	15.5	6.0	1.4	147.7	25.8	121.9
2do.	1.9	4.0	1.3	88.3	14.5	15.4	15.5	6.0	1.4	148.3	27.4	120.9
3er.	1.9	4.0	1.3	91.2	14.5	15.1	15.6	6.0	1.4	151.0	24.2	126.8
4to.	1.9	4.0	1.3	95.6	14.8	15.5	15.6	6.0	1.4	156.1	19.7	136.4
1994												
1er.	1.9	4.0	1.3	96.3	14.7	15.6	15.7	6.0	1.4	156.9	21.9	135.0
2do.	1.9	4.0	1.3	99.3	14.7	16.0	15.7	6.1	1.4	160.4	27.1	133.3
3er.	1.9	4.0	1.3	103.3	14.8	16.3	15.7	6.1	1.4	164.8	20.1	144.7
4to.	1.9	4.0	1.3	107.2	14.8	16.9	15.7	6.2	1.4	169.4	19.7	149.7
1995												
1er.	1.9	4.0	1.3	0.8	14.7	17.2	15.7	6.2	1.4	63.2	7.4	55.8
1994												
Marzo	1.9	4.0	1.3	96.3	14.7	15.6	15.7	6.0	1.4	156.9	21.9	135.0
Abril	1.9	4.0	1.3	97.1	14.7	15.9	15.7	6.0	1.4	158.0	22.5	135.5
Mayo	1.9	4.0	1.3	98.7	14.7	15.9	15.7	6.0	1.4	159.6	22.2	137.4
Junio	1.9	4.0	1.3	99.3	14.7	16.0	15.7	6.1	1.4	160.4	27.1	133.3
Julio	1.9	4.0	1.3	100.2	14.7	16.0	15.7	6.1	1.4	161.3	22.7	138.6
Agosto	1.9	4.0	1.3	102.4	14.8	16.2	15.7	6.1	1.4	163.8	21.8	142.0
Septiembre	1.9	4.0	1.3	103.3	14.8	16.3	15.7	6.1	1.4	164.8	20.1	144.7
Octubre	1.9	4.0	1.3	103.8	14.8	16.1	15.7	6.1	1.4	165.1	25.7	139.4
Noviembre	1.9	4.0	1.3	104.0	14.8	16.5	15.7	6.2	1.4	165.8	21.8	144.0
Diciembre	1.9	4.0	1.3	107.2	14.8	16.9	15.7	6.2	1.4	169.4	19.7	149.7
1995												
Enero	1.9	4.0	1.3	0.8	14.7	16.9	15.7	6.2	1.4	62.9	18.3	44.6
Febrero	1.9	4.0	1.3	0.8	14.7	17.1	15.7	6.2	1.4	63.1	12.7	50.4
Marzo	1.9	4.0	1.3	0.8	14.7	17.2	15.7	6.2	1.4	63.2	7.4	55.8

* Excluye las monedas en poder de coleccionistas. A partir de Enero de 1995 excluye las monedas de RD\$1.00 emitidas para sustituir billetes.

** En los bancos comerciales y en el Banco Central.

A-1.6
CAMARA DE COMPENSACION

PERIODOS	Valor de Cheques Presentados (En millones de RD\$)	Número de Cheques presentados (En miles)	Valor promedio por cheque (En RD\$)
1990	90,938.4	9,200	9,885
1991	128,019.0	12,375	10,344
1992	234,650.7	20,298	11,560
1993	252,855.9	20,564	12,296
1994	266,979.8	20,495	13,027
TRIMESTRES			
1992			
2do.	58,835.9	4,977	11,822
3er.	59,363.2	5,001	11,870
4to.	63,157.7	5,447	11,595
1993			
1er.	61,192.1	4,918	12,442
2do.	60,916.1	4,935	12,344
3er.	65,093.6	5,291	12,303
4to.	65,654.1	5,420	12,113
1994			
1er.	61,708.3	4,984	12,381
2do.	64,984.7	4,917	13,216
3er.	67,731.9	5,125	13,216
4to.	72,554.9	5,469	13,267
1995			
1er.	72,552.8	5,073	14,302
1994			
Marzo	23,529.4	1,947	12,085
Abril	21,625.6	1,638	13,202
Mayo	21,546.9	1,609	13,391
Junio	21,812.2	1,670	13,061
Julio	21,731.0	1,628	13,348
Agosto	23,261.8	1,794	12,966
Septiembre	22,739.1	1,703	13,352
Octubre	23,367.7	1,656	14,111
Noviembre	23,539.0	1,771	13,291
Diciembre	25,648.2	2,042	12,560
1995			
Enero	23,510.0	1,554	15,129
Febrero	21,267.0	1,480	14,370
Marzo	27,775.8	2,039	13,622

A-II.1
BALANCE CONSOLIDADO DE LOS BANCOS COMERCIALES
ACTIVO

(En millones de RD\$)

SALDOS AL FIN DE:	Activos Inter- nacio- nales	DISPONIBILIDADES EN MONEDA NACIONAL				CREDITO INTERNO				Otros Activos	Total Activo
		En Caja	En Banco Central	En Otras Institu- ciones	Subtotal	Sector Público	Sector Privado		Subtotal		
							Financiero	No Financiero			
1990	1,391.8	829.5	1,857.6	288.4	2,975.5	1,539.0	302.3	7,556.8	9,398.1	2,182.8	15,948.2
1991	1,635.7	1,167.2	4,310.1	131.6	5,608.9	1,646.6	489.6	9,899.7	12,035.9	2,934.7	22,215.2
1992	1,675.6	1,028.9	4,238.5	504.3	5,771.7	1,537.6	576.5	14,091.5	16,205.6	3,868.6	27,521.5
1993	1,983.9	1,192.1	6,285.2	359.1	7,836.4	1,450.6	515.9	17,622.5	19,589.0	2,897.6	32,306.9
1994	1,811.2	1,274.2	5,483.5	435.9	7,193.6	1,567.5	567.8	20,121.8	22,257.1	3,571.5	34,833.4
TRIMESTRES											
1992											
2do.	1,849.3	826.1	4,937.3	166.3	5,929.7	1,542.9	541.6	11,797.7	13,882.2	3,341.2	25,002.4
3er.	1,886.3	879.6	4,694.3	160.5	5,734.4	1,508.6	566.0	12,297.4	14,372.0	3,424.8	25,417.5
4to.	1,675.6	1,028.9	4,238.5	504.3	5,771.7	1,537.6	576.5	14,091.5	16,205.6	3,868.6	27,521.5
1993											
1er.	1,421.9	973.3	5,686.8	452.7	7,112.8	1,414.4	588.5	14,521.7	16,524.6	3,905.5	28,964.8
2do.	1,165.9	991.2	6,564.9	474.4	8,030.5	1,450.2	606.4	15,649.5	17,706.1	3,863.0	30,765.5
3er.	1,356.8	1,003.2	7,359.9	492.1	8,855.2	1,301.2	496.7	16,744.7	18,542.6	3,774.9	32,529.5
4to.	1,983.9	1,192.1	6,285.2	359.1	7,836.4	1,450.6	515.9	17,622.5	19,589.0	2,897.6	32,306.9
1994											
1er.	2,135.2	977.7	5,639.2	391.5	7,008.4	1,534.5	476.7	18,523.2	20,534.4	2,673.7	32,351.7
2do.	2,249.3	939.3	5,490.5	303.7	6,733.5	1,578.5	506.2	19,296.2	21,380.9	2,679.0	33,042.7
3er.	1,945.0	814.6	5,776.4	347.1	6,938.1	1,316.1	488.1	19,721.2	21,525.4	3,201.7	33,610.2
4to.	1,811.2	1,274.2	5,483.5	435.9	7,193.6	1,567.5	567.8	20,121.8	22,257.1	3,571.5	34,833.4
1995											
1er.	2,049.4	1,038.7	7,150.2	318.5	8,507.4	1,649.4	499.5	20,670.7	22,819.6	2,847.8	36,224.2
1994											
Marzo	2,135.2	977.7	5,639.2	391.5	7,008.4	1,534.5	476.7	18,523.2	20,534.4	2,673.7	32,351.7
Abril	2,144.3	828.4	5,656.6	387.7	6,872.7	1,564.0	547.4	18,538.4	20,649.8	2,691.1	32,357.9
Mayo	2,531.2	1,174.7	4,950.5	369.4	6,494.6	1,571.6	517.5	18,668.8	20,757.9	2,634.2	32,417.9
Junio	2,249.3	939.3	5,490.5	303.7	6,733.5	1,578.5	506.2	19,296.2	21,380.9	2,679.0	33,042.7
Julio	2,310.4	788.0	5,276.2	374.5	6,438.7	1,411.5	481.4	18,972.3	20,865.2	2,771.7	32,386.0
Agosto	1,784.8	1,095.1	5,445.1	417.4	6,957.6	1,339.6	500.8	19,017.8	20,858.2	3,246.9	32,847.5
Septiembre	1,945.0	814.6	5,776.4	347.1	6,938.1	1,316.1	488.1	19,721.2	21,525.4	3,201.7	33,610.2
Octubre	1,997.4	1,030.2	5,720.6	299.4	7,050.2	1,449.0	507.2	19,403.2	21,359.4	3,258.5	33,665.5
Noviembre	1,663.9	1,133.5	5,824.1	380.5	7,338.1	1,607.7	539.6	19,617.2	21,764.5	3,520.7	34,287.2
Diciembre	1,811.2	1,274.2	5,483.5	435.9	7,193.6	1,567.5	567.8	20,121.8	22,257.1	3,571.5	34,833.4
1995											
Enero	2,075.2	1,237.8	6,330.5	343.0	7,911.3	1,444.3	567.0	19,829.6	21,840.9	3,108.7	34,936.1
Febrero	2,074.6	1,128.2	6,850.1	371.5	8,349.8	1,664.2	549.4	20,089.3	22,302.9	3,184.7	35,912.0
Marzo	2,049.4	1,038.7	7,150.2	318.5	8,507.4	1,649.4	499.5	20,670.7	22,819.6	2,847.8	36,224.2

A partir de enero de 1993 incluye bancos de servicios múltiples.

A-II.2
BALANCE CONSOLIDADO DE LOS BANCOS COMERCIALES
PASIVO

(En millones de RD\$)

SALDOS AL FIN DE:	Pasivos Inter- nacio- nales	DEPOSITOS				Pasivos con otras Institu- ciones Fi- nancieras***	CON EL BANCO CENTRAL		Capital, Reservas Y Re- sultados	Otros Pasivos	Total Pasivo
		A la Vista*	De Ahorros	A Plazo	Total Depósitos**		Adelantos, Redes- cuentos y Otros	FIDE e INFRATUR			
1990	779.1	4,284.1	2,338.6	3,939.7	10,562.4	72.2	993.2	430.8	2,136.9	973.6	15,948.2
1991	811.2	6,294.8	3,356.1	6,223.3	15,874.2	247.9	688.2	647.5	2,965.9	980.3	22,215.2
1992	723.1	7,810.4	4,455.9	8,880.3	21,146.6	321.5	485.3	607.3	3,042.9	1,194.8	27,521.5
1993	516.9	9,156.3	5,748.1	11,478.5	26,382.9	205.9	152.2	743.1	3,403.4	902.5	32,306.9
1994	804.5	7,759.3	6,220.1	13,756.0	27,735.4	277.5	320.4	991.2	4,064.6	639.8	34,833.4
TRIMESTRES											
1992											
2do.	812.8	7,531.8	4,051.0	7,483.6	19,066.4	360.4	613.7	512.1	2,754.8	882.2	25,002.4
3er.	739.6	7,176.5	4,101.4	7,913.4	19,191.3	346.3	474.6	582.3	2,803.9	1,279.5	25,417.5
4to.	723.1	7,810.4	4,455.9	8,880.3	21,146.6	321.5	485.3	607.3	3,042.9	1,194.8	27,521.5
1993											
1er.	714.9	7,896.9	4,685.2	10,394.4	22,976.5	315.2	350.1	741.3	2,816.2	1,050.6	28,964.8
2do.	513.8	8,760.4	4,950.2	11,216.6	24,927.2	226.1	327.4	694.3	2,858.1	1,218.6	30,765.5
3er.	546.5	9,559.1	5,083.2	11,955.8	26,598.1	232.6	315.3	720.7	3,161.2	955.1	32,529.5
4to.	516.9	9,156.3	5,748.1	11,478.5	26,382.9	205.9	152.2	743.1	3,403.4	902.5	32,306.9
1994											
1er.	873.6	8,334.0	6,036.4	11,773.4	26,143.8	200.1	152.0	815.9	3,287.1	879.2	32,351.7
2do.	921.4	8,397.0	6,254.4	11,772.9	26,424.3	195.6	393.8	834.4	3,577.0	696.2	33,042.7
3er.	792.8	8,042.9	6,083.4	12,657.8	26,784.1	270.2	394.0	942.6	3,718.6	707.9	33,610.2
4to.	804.5	7,759.3	6,220.1	13,756.0	27,735.4	277.5	320.4	991.2	4,064.6	639.8	34,833.4
1995											
1er.	871.7	8,642.4	6,280.8	14,420.4	29,343.6	330.8	300.4	1,013.2	3,765.0	599.5	36,224.2
1994											
Marzo	873.6	8,334.0	6,036.4	11,773.4	26,143.8	200.1	152.0	815.9	3,287.1	879.2	32,351.7
Abril	896.7	8,651.2	6,083.6	11,407.1	26,141.9	197.0	153.8	835.0	3,264.5	869.0	32,357.9
Mayo	976.6	8,280.4	6,131.7	11,268.7	25,680.8	195.6	376.7	836.5	3,474.6	877.1	32,417.9
Junio	921.4	8,397.0	6,254.4	11,772.9	26,424.3	195.6	393.8	834.4	3,577.0	696.2	33,042.7
Julio	934.4	8,074.2	6,077.6	11,674.2	25,826.0	259.4	406.3	877.8	3,603.0	479.1	32,386.0
Agosto	734.2	7,958.6	6,132.8	11,990.5	26,081.9	275.7	394.0	935.7	3,661.0	765.0	32,847.5
Septiembre	792.8	8,042.9	6,083.4	12,657.8	26,784.1	270.2	394.0	942.6	3,718.6	707.9	33,610.2
Octubre	827.9	7,552.1	6,029.4	13,019.9	26,601.4	282.8	320.4	1,006.8	3,857.2	769.0	33,665.5
Noviembre	833.6	7,750.1	5,959.6	13,512.7	27,222.4	280.4	320.4	1,009.7	3,945.3	675.4	34,287.2
Diciembre	804.5	7,759.3	6,220.1	13,756.0	27,735.4	277.5	320.4	991.2	4,064.6	639.8	34,833.4
1995											
Enero	791.4	8,558.9	6,077.1	13,441.1	28,077.1	323.8	320.4	1,004.5	3,765.9	653.0	34,936.1
Febrero	929.5	8,682.9	6,216.8	13,916.5	28,816.2	332.4	300.4	1,009.3	3,834.4	689.8	35,912.0
Marzo	871.7	8,642.4	6,280.8	14,420.4	29,343.6	330.8	300.4	1,013.2	3,765.0	599.5	36,224.2

* Incluye depósitos a la vista de otras instituciones financieras.

** Incluye depósitos de otras instituciones financieras y excluye las obligaciones por depósitos especiales que se presentan clasificadas en otros pasivos.

*** Incluye obligaciones a la vista y a plazo de otras instituciones financieras.

A-II.3 PRESTAMOS POR DESTINO DE LOS BANCOS COMERCIALES

(En millones de RD\$)

SALDOS AL FIN DE:	SECTOR PUBLICO										SECTOR PRIVADO										Total Préstamos																																	
	Gobierno					Resto Sector Público					A LA PRODUCCION					OTROS																																						
	Subtotal					Empresas de Transformación					Agropor- cuanta					Eletric. Gas y Agua						Comercio* Almacenam. y Comunica- ciones					Personales**					Varios***					Subtotal																	
	Manufacturera					Extractivas					Subtotal					Subtotal						Construcción					Eletric. Gas y Agua					Comercio*					Almacenam. y Comunica- ciones					Personales**					Varios***					Subtotal		
1990	355.7	942.2	1,297.9	2,643.0	4.6	2,647.6	954.9	824.4	7.5	1,685.6	156.9	432.6	684.7	7,394.2	8,692.1																																							
1991	295.1	945.3	1,240.4	3,393.3	6.8	3,400.1	1,315.2	871.4	12.2	2,243.4	220.1	505.5	1,048.1	9,616.0	10,856.4																																							
1992	308.4	1,031.0	1,339.4	3,732.9	8.3	3,741.2	2,172.9	853.9	5.5	4,313.0	329.4	951.5	1,388.9	13,756.3	15,095.7																																							
1993	230.2	1,055.3	1,285.5	3,762.9	8.1	3,771.0	2,244.4	971.1	1.8	6,091.2	281.9	1,732.1	1,869.4	16,962.9	18,248.4																																							
1994	422.1	837.7	1,259.8	3,928.4	18.6	3,947.0	2,434.0	1,149.3	8.2	7,199.1	266.2	2,134.8	2,516.6	19,655.2	20,915.0																																							
TRIMESTRES																																																						
1992																																																						
2do.	252.2	956.9	1,209.1	3,701.4	8.9	3,710.3	1,591.0	752.3	5.7	3,332.8	296.4	624.7	1,172.0	11,485.2	12,694.3																																							
3er.	227.1	1,084.4	1,311.5	3,476.1	8.8	3,484.9	1,981.0	804.1	13.4	3,498.2	314.5	747.6	1,141.3	11,985.0	13,296.5																																							
4to.	308.4	1,031.0	1,339.4	3,732.9	8.3	3,741.2	2,172.9	853.9	5.5	4,313.0	329.4	951.5	1,388.9	13,756.3	15,095.7																																							
1993																																																						
1er.	207.5	1,040.1	1,247.6	3,559.6	7.3	3,566.9	2,166.7	1,121.7	7.8	4,546.2	375.7	1,062.6	1,305.4	14,153.0	15,400.6																																							
2do.	197.2	1,097.5	1,294.7	3,795.1	8.5	3,803.6	2,150.2	1,036.4	8.0	5,028.0	421.0	1,219.8	1,534.8	15,201.8	16,496.5																																							
3er.	183.8	957.1	1,140.9	3,926.0	7.7	3,933.7	2,103.7	1,021.9	9.3	5,609.2	346.5	1,463.1	1,664.0	16,151.4	17,292.3																																							
4to.	230.2	1,055.3	1,285.5	3,762.9	8.1	3,771.0	2,244.4	971.1	1.8	6,091.2	281.9	1,732.1	1,869.4	16,962.9	18,248.4																																							
1994																																																						
1er.	244.5	962.5	1,207.0	3,723.4	7.8	3,731.2	2,268.4	1,020.9	3.3	6,544.6	402.5	1,952.5	1,958.1	17,881.5	19,088.5																																							
2do.	248.5	985.1	1,233.6	3,967.3	22.7	3,990.2	2,293.5	1,049.2	15.9	7,070.2	210.5	2,151.8	1,978.0	18,759.3	19,992.9																																							
3er.	271.4	882.7	1,154.1	3,888.3	20.4	3,908.7	2,347.2	1,134.1	11.8	7,163.1	242.9	2,180.2	2,197.5	20,339.6	20,339.6																																							
4to.	422.1	837.7	1,259.8	3,928.4	18.6	3,947.0	2,434.0	1,149.3	8.2	7,199.1	266.2	2,134.8	2,516.6	19,655.2	20,915.0																																							
1995																																																						
1er.	412.5	925.5	1,338.0	3,768.4	15.8	3,784.2	2,332.1	1,200.6	10.4	7,209.3	642.1	2,210.1	2,744.5	20,133.3	21,471.3																																							
1994																																																						
Marzo	244.5	962.5	1,207.0	3,723.4	7.8	3,731.2	2,268.4	1,020.9	3.3	6,544.6	402.5	1,952.5	1,958.1	17,881.5	19,088.5																																							
Abril	258.2	961.9	1,220.1	3,692.3	24.8	3,717.1	2,317.3	1,055.4	18.5	6,556.8	379.0	2,024.3	1,897.3	17,965.7	19,185.8																																							
Mayo	261.6	965.8	1,227.4	3,766.7	22.0	3,788.7	2,283.7	1,058.3	17.2	6,681.6	314.4	2,036.5	1,956.0	18,136.4	19,363.8																																							
Junio	248.5	985.1	1,233.6	3,967.3	22.7	3,990.2	2,293.5	1,049.2	15.9	7,070.2	210.5	2,151.8	1,978.0	18,759.3	19,992.9																																							
Julio	267.5	963.8	1,231.3	3,824.0	28.5	3,852.5	2,267.1	1,098.8	14.2	6,844.7	211.6	2,110.0	2,045.9	18,444.8	19,676.1																																							
Agosto	270.4	897.6	1,168.0	3,781.0	20.4	3,801.4	2,211.3	1,134.1	12.6	6,831.6	279.9	2,201.7	2,009.4	18,482.0	19,650.0																																							
Septiembre	271.4	882.7	1,154.1	3,888.3	20.4	3,908.7	2,347.2	1,134.1	11.8	7,163.1	242.9	2,180.2	2,197.5	19,185.5	20,339.6																																							
Octubre	271.0	886.6	1,157.6	3,630.0	18.3	3,648.3	2,451.8	1,120.2	10.7	7,044.4	246.7	2,157.0	2,269.5	18,958.6	20,116.2																																							
Noviembre	346.4	826.2	1,172.5	3,841.6	17.4	3,859.0	2,472.7	1,135.9	9.0	7,022.3	246.0	2,169.5	2,257.1	19,171.5	20,344.1																																							
Diciembre	422.1	837.7	1,259.8	3,928.4	18.6	3,947.0	2,434.0	1,149.3	8.2	7,199.1	266.2	2,134.8	2,516.6	19,655.2	20,915.0																																							
1995																																																						
Enero	414.4	817.6	1,232.0	3,830.5	16.3	3,846.8	2,388.9	1,142.8	7.3	6,999.7	283.3	2,121.9	2,494.1	19,284.8	20,516.8																																							
Febrero	418.7	908.0	1,326.7	3,749.9	16.3	3,766.2	2,325.2	1,166.2	7.5	7,028.2	610.7	2,135.1	2,469.6	19,508.7	20,835.4																																							
Marzo	412.5	925.5	1,338.0	3,768.4	15.8	3,784.2	2,332.1	1,200.6	10.4	7,209.3	642.1	2,210.1	2,744.5	20,133.3	21,471.3																																							

A partir de agosto de 1988 la clasificación de los préstamos por destino se publica atendiendo al nuevo catálogo de cuentas unificado.

* Comercio incluye Importaciones, Exportaciones, Restaurantes y Hoteles.

** Préstamos Personales incluye Servicios Comunales y Sociales.

*** Varios incluye Establecimientos Financieros, Seguros, Bienes Inmuebles Y Servicios Prestados.

A-II.4
INVERSIONES EN VALORES DE LOS BANCOS COMERCIALES

(En millones de RD\$)

SALDOS AL FIN DE:	Del Sector Público				Del Sector Privado			Total Inversiones en Valores
	Gobierno	Municipios	Entidades Autónomas	Subtotal	Financiero	No Financiero	Subtotal	
1990	180.1	0.4	60.6	241.1	266.1	162.6	428.7	669.8
1991	159.9	0.4	245.9	406.2	346.3	283.7	630.0	1,036.2
1992	139.9	0.4	57.9	198.2	430.2	335.2	765.4	963.6
1993	120.0	0.4	44.7	165.1	341.9	659.6	1,001.5	1,166.6
1994	99.3	0.4	208.0	307.7	309.0	466.6	775.6	1,083.3
TRIMESTRES								
1992								
2do.	139.9	0.4	193.5	333.8	400.3	312.5	712.8	1,046.6
3er.	139.9	0.4	56.8	197.1	396.7	312.4	709.1	906.2
4to.	139.9	0.4	57.9	198.2	430.2	335.2	765.4	963.6
1993								
1er.	120.0	0.4	46.4	166.8	434.4	368.7	803.1	969.9
2do.	120.0	0.4	35.1	155.5	447.7	447.7	895.4	1,050.9
3er.	120.0	0.4	39.9	160.3	337.9	593.3	931.2	1,091.5
4to.	120.0	0.4	44.7	165.1	341.9	659.6	1,001.5	1,166.6
1994								
1er.	100.0	0.4	227.1	327.5	296.8	641.7	938.5	1,266.0
2do.	100.0	0.4	244.5	344.9	301.7	536.9	838.6	1,183.5
3er.	100.0	0.4	61.6	162.0	282.9	535.7	818.6	980.6
4to.	99.3	0.4	208.0	307.7	309.0	466.6	775.6	1,083.3
1995								
1er.	79.3	0.4	231.7	311.4	282.7	537.4	820.1	1,131.5
1994								
Marzo	100.0	0.4	227.1	327.5	296.8	641.7	938.5	1,266.0
Abril	100.0	0.4	243.5	343.9	315.7	572.7	888.4	1,232.3
Mayo	100.0	0.4	243.8	344.2	312.8	532.4	845.2	1,189.4
Junio	100.0	0.4	244.5	344.9	301.7	536.9	838.6	1,183.5
Julio	100.0	0.4	79.9	180.3	276.8	527.5	804.3	984.6
Agosto	100.0	0.4	71.2	171.6	291.7	535.8	827.5	999.1
Septiembre	100.0	0.4	61.6	162.0	282.9	535.7	818.6	980.6
Octubre	100.0	0.4	190.9	291.3	285.3	444.6	729.9	1,021.2
Noviembre	100.0	0.4	334.7	435.1	265.1	445.7	710.8	1,145.9
Diciembre	99.3	0.4	208.0	307.7	309.0	466.6	775.6	1,083.3
1995								
Enero	79.3	0.4	132.6	212.3	304.2	544.8	849.0	1,061.3
Febrero	79.3	0.4	257.8	337.5	284.2	580.6	864.8	1,202.3
Marzo	79.3	0.4	231.7	311.4	282.7	537.4	820.1	1,131.5

A-II.5
OBLIGACIONES POR DEPOSITOS DE LOS BANCOS COMERCIALES
CLASIFICADAS POR INSTRUMENTOS

(En millones de RD\$)

SALDOS AL FIN DE:	Depósitos a la Vista	Depósitos de Ahorros	A Plazo			Especiales*	Total Obligaciones por Depósitos
			Certificados financieros	Fijos, Indefinidos y Valores en Circulación	Otras Instituciones financieras		
1990	4,284.1	2,338.6	2,571.7	1,114.3	253.7	262.7	10,825.1
1991	6,294.8	3,356.1	4,952.7	719.5	551.1	82.6	15,956.8
1992	7,810.4	4,455.9	7,140.2	1,135.3	604.8	94.3	21,240.9
1993	9,156.3	5,748.1	9,036.9	1,826.9	614.7	72.9	26,455.8
1994	7,759.3	6,220.1	10,771.9	2,067.4	916.7	197.0	27,932.4
TRIMESTRES							
1992							
2do.	7,531.8	4,051.0	6,222.7	623.8	637.1	47.9	19,114.3
3er.	7,176.5	4,101.4	6,490.4	772.4	650.6	52.0	19,243.3
4to.	7,810.4	4,455.9	7,140.2	1,135.3	604.8	94.3	21,240.9
1993							
1er.	7,896.9	4,685.2	8,428.6	1,293.4	672.4	48.1	23,024.6
2do.	8,760.4	4,950.2	9,073.2	1,375.3	768.1	78.2	25,005.4
3er.	9,559.1	5,083.2	9,699.1	1,615.4	641.3	92.0	26,690.1
4to.	9,156.3	5,748.1	9,036.9	1,826.9	614.7	72.9	26,455.8
1994							
1er.	8,334.0	6,036.4	9,232.5	2,044.0	496.9	94.6	26,238.4
2do.	8,397.0	6,254.4	9,200.9	1,950.3	621.7	84.8	26,509.1
3er.	8,042.9	6,083.4	9,819.6	2,190.4	647.8	148.2	26,932.3
4to.	7,759.3	6,220.1	10,771.9	2,067.4	916.7	197.0	27,932.4
1995							
1er.	8,642.4	6,280.8	11,544.5	2,037.5	838.4	192.1	29,535.7
1994							
Marzo	8,334.0	6,036.4	9,232.5	2,044.0	496.9	94.6	26,238.4
Abril	8,651.2	6,083.6	8,970.7	1,970.9	465.5	63.2	26,205.1
Mayo	8,280.4	6,131.7	8,946.9	1,878.4	443.4	142.7	25,823.5
Junio	8,397.0	6,254.4	9,200.9	1,950.3	621.7	84.8	26,509.1
Julio	8,074.2	6,077.6	9,160.9	1,887.0	626.3	140.3	25,966.3
Agosto	7,958.6	6,132.8	9,340.0	1,993.4	657.1	197.2	26,279.1
Septiembre	8,042.9	6,083.4	9,819.6	2,190.4	647.8	148.2	26,932.3
Octubre	7,552.1	6,029.4	10,288.7	2,010.3	720.9	201.4	26,802.8
Noviembre	7,750.1	5,959.6	10,691.9	1,959.6	861.2	298.3	27,520.7
Diciembre	7,759.3	6,220.1	10,771.9	2,067.4	916.7	197.0	27,932.4
1995							
Enero	8,558.9	6,077.1	10,951.4	1,792.4	697.3	153.8	28,230.9
Febrero	8,682.9	6,216.8	11,267.8	1,929.8	718.9	141.0	28,957.2
Marzo	8,642.4	6,280.8	11,544.5	2,037.5	838.4	192.1	29,535.7

* Obligaciones a la vista de los bancos comerciales con el público para cubrir operaciones de cartas de crédito y cobranzas. A partir de julio de 1994 incluye también giros y transferencias.

A-II.6
DEPOSITOS DE LOS BANCOS COMERCIALES POR SECTORES

(En millones de RD\$)

SALDOS AL FIN DE:	DEPOSITOS A LA VISTA					DE AHORROS		A PLAZO		Total Depósitos
	Sector Privado	Sector Público				Sector Privado	Sector Público	Sector Privado	Sector Público	
		Gobierno	Instituciones Oficiales	Banco Agrícola	Subtotal					
1990	3,223.1	732.7	316.6	11.7	1,061.0	2,331.9	6.7	3,739.4	200.3	10,562.4
1991	4,504.4	1,534.6	236.3	19.5	1,790.4	3,350.0	6.1	6,025.5	197.8	15,874.2
1992	4,525.5	2,773.8	493.7	17.4	3,284.9	4,450.4	5.5	8,417.5	462.8	21,146.6
1993	6,234.3	2,568.5	321.9	31.6	2,922.0	5,720.3	27.8	10,904.9	573.6	26,382.9
1994	5,725.9	1,745.7	272.6	15.1	2,033.4	6,190.1	30.0	13,077.3	678.7	27,735.4
TRIMESTRES										
1992										
2do.	4,736.5	2,413.9	356.6	24.8	2,795.3	4,046.7	4.3	6,907.8	324.2	18,814.8
3er.	4,017.3	2,788.5	356.0	14.7	3,159.2	4,094.9	6.5	7,521.6	391.8	19,191.3
4to.	4,525.5	2,773.8	493.7	17.4	3,284.9	4,450.4	5.5	8,417.5	462.8	21,146.6
1993										
1er.	4,738.7	2,807.7	325.1	25.4	3,158.2	4,677.0	8.2	9,838.0	556.4	22,976.5
2do.	5,195.1	2,942.2	596.7	26.4	3,565.3	4,942.6	7.6	10,578.3	638.3	24,927.2
3er.	5,808.0	2,780.2	957.0	13.9	3,751.1	5,075.8	7.4	11,395.1	560.7	26,598.1
4to.	6,234.3	2,568.5	321.9	31.6	2,922.0	5,720.3	27.8	10,904.9	573.6	26,382.9
1994										
1er.	5,575.2	2,415.5	312.4	30.9	2,758.8	6,010.4	26.0	11,216.3	557.1	26,143.8
2do.	5,708.4	2,304.9	363.4	20.3	2,688.6	6,228.1	26.3	11,193.6	579.3	26,424.3
3er.	5,797.3	1,736.6	489.1	19.9	2,245.6	6,047.5	35.9	12,105.9	551.9	26,784.1
4to.	5,725.9	1,745.7	272.6	15.1	2,033.4	6,190.1	30.0	13,077.3	678.7	27,735.4
1995										
1er.	5,318.5	2,875.1	437.6	11.2	3,323.9	6,246.4	34.4	13,758.6	661.8	29,343.6
1994										
Marzo	5,575.2	2,415.5	312.4	30.9	2,758.8	6,010.4	26.0	11,216.3	557.1	26,143.8
Abril	5,944.0	2,362.9	305.8	38.5	2,707.2	6,052.1	31.5	10,850.0	557.1	26,141.9
Mayo	5,670.0	2,364.5	224.8	21.1	2,610.4	6,100.0	31.7	10,699.3	569.4	25,680.8
Junio	5,708.4	2,304.9	363.4	20.3	2,688.6	6,228.1	26.3	11,193.6	579.3	26,424.3
Julio	5,519.1	2,285.8	244.4	24.9	2,555.1	6,044.5	33.1	11,096.7	577.5	25,826.0
Agosto	5,324.4	2,296.4	307.4	30.4	2,634.2	6,099.6	33.2	11,424.0	566.5	26,081.9
Septiembre	5,797.3	1,736.6	489.1	19.9	2,245.6	6,047.5	35.9	12,105.9	551.9	26,784.1
Octubre	5,685.5	1,525.3	318.1	23.2	1,866.6	5,995.2	34.2	12,337.6	682.3	26,601.4
Noviembre	5,521.5	1,926.0	281.9	20.7	2,228.6	5,930.4	29.2	12,722.7	790.0	27,222.4
Diciembre	5,725.9	1,745.7	272.6	15.1	2,033.4	6,190.1	30.0	13,077.3	678.7	27,735.4
1995										
Enero	5,261.5	2,966.1	313.4	17.9	3,297.4	6,047.0	30.1	12,768.1	673.0	28,077.1
Febrero	5,687.1	2,643.7	340.8	11.3	2,995.8	6,187.1	29.7	13,206.9	709.6	28,816.2
Marzo	5,318.5	2,875.1	437.6	11.2	3,323.9	6,246.4	34.4	13,758.6	661.8	29,343.6

A-III.1
BANCO CENTRAL
RESERVA MONETARIA

(En millones de US\$)

SALDOS AL FIN DE:	ACTIVOS INTERNACIONALES						Deducción por Obligaciones en Oro o Divisas**	Total Reserva Monetaria**
	Oro	Divisas	Inversiones en valores	Aportes en Instituciones Internac. en Oro y Divisas		Subtotal		
				FMI*	Otros			
1990	6.9	126.8	-	32.6	13.9	180.2	726.1	(545.9)
1991	6.6	445.5	-	33.6	14.4	500.1	807.0	(306.9)
1992	6.1	506.4	-	50.3	18.0	580.8	660.8	(80.0)
1993	7.0	657.5	-	52.2	19.4	736.1	840.2	(104.1)
1994	6.9	306.1	-	52.2	19.4	384.6	415.4	(30.8)
TRIMESTRES								
1992								
2do.	6.3	412.4	-	34.3	14.6	467.6	644.3	(176.7)
3er.	6.4	398.5	-	34.3	14.6	453.8	637.8	(184.0)
4to.	6.1	506.4	-	50.3	18.0	580.8	660.8	(80.0)
1993								
1er.	6.1	517.6	-	50.3	18.0	592.0	653.3	(61.3)
2do.	6.8	564.5	-	52.2	18.0	641.5	691.4	(49.9)
3er.	6.5	661.9	-	52.2	18.2	738.8	697.4	41.4
4to.	7.0	657.5	-	52.2	19.4	736.1	840.2	(104.1)
1994								
1er.	7.0	496.2	-	52.2	19.4	574.8	831.8	(257.0)
2do.	7.1	350.9	-	52.2	19.4	429.6	829.5	(399.9)
3er.	7.2	237.9	-	52.2	19.4	316.7	436.7	(120.0)
4to.	6.9	306.1	-	52.2	19.4	384.6	415.4	(30.8)
1995								
1er.	7.0	341.1	-	52.2	19.5	419.8	416.1	3.7
1994								
Marzo	7.0	496.2	-	52.2	19.4	574.8	831.8	(257.0)
Abril	6.9	490.2	-	52.2	19.4	568.7	830.8	(262.1)
Mayo	7.0	401.6	-	52.2	19.4	480.2	829.9	(349.7)
Junio	7.1	350.9	-	52.2	19.4	429.6	829.5	(399.9)
Julio	7.1	319.5	-	52.2	19.4	398.2	816.9	(418.7)
Agosto	7.0	190.9	-	52.2	19.4	269.5	309.0	(39.5)
Septiembre	7.2	237.9	-	52.2	19.4	316.7	436.7	(120.0)
Octubre	7.1	260.8	-	52.2	19.4	339.5	399.4	(59.9)
Noviembre	7.0	275.8	-	52.2	19.4	354.4	416.3	(61.9)
Diciembre	6.9	306.1	-	52.2	19.4	384.6	415.4	(30.8)
1995								
Enero	6.9	328.8	-	52.2	19.4	407.3	427.1	(19.8)
Febrero	6.9	326.9	-	52.2	19.5	405.5	416.9	(11.4)
Marzo	7.0	341.1	-	52.2	19.5	419.8	416.1	3.7

* Equivale a la parte aportada en Oro y divisas al Fondo Monetario Internacional.
** Según el Art. 45 de la Ley 1529 del 9 de octubre de 1947 y sus modificaciones.

A-III.2
BANCO CENTRAL
TENENCIA DE ORO

SALDOS AL FIN DE:	Cantidad Onzas Troy*	Precio por Onzas Troy** (US\$)	Valor US\$
1990	18,295.610	378.12	6,917,946
1991	18,295.610	360.99	6,604,715
1992	18,295.610	334.96	6,128,232
1993	18,295.610	382.58	6,999,604
1994	18,295.610	379.83	6,949,156
TRIMESTRES			
1992			
2do.	18,295.610	342.48	6,265,815
3er.	18,295.610	357.24	6,535,859
4to.	18,295.610	334.96	6,128,232
1993			
1er.	18,295.610	331.46	6,064,198
2do.	18,295.610	371.92	6,804,438
3er.	18,295.610	355.36	6,501,463
4to.	18,295.610	382.58	6,999,604
1994			
1er.	18,295.610	384.54	7,035,329
2do.	18,295.610	386.07	7,063,321
3er.	18,295.610	392.50	7,180,962
4to.	18,295.610	379.83	6,949,156
1995			
1er.	18,295.610	382.26	6,993,615
1994			
Marzo	18,295.610	384.54	7,035,329
Abril	18,295.610	378.33	6,921,713
Mayo	18,295.610	382.28	6,993,981
Junio	18,295.610	386.07	7,063,321
Julio	18,295.610	385.76	7,057,649
Agosto	18,295.610	380.37	6,959,036
Septiembre	18,295.610	392.50	7,180,962
Octubre	18,295.610	390.18	7,138,516
Noviembre	18,295.610	384.83	7,040,634
Diciembre	18,295.610	379.83	6,949,156
1995			
Enero	18,295.610	379.08	6,935,435
Febrero	18,295.610	376.67	6,891,342
Marzo	18,295.610	382.26	6,993,615

* En custodia en el Federal Reserve Bank of New York calculado a partir del 12 de febrero de 1981, según los métodos establecidos en la Vigésima Resolución de la Junta Monetaria.

** Mediante la Vigésima Resolución del 12 de febrero de 1981, se acordó reevaluar las reservas de oro tomando como base el precio promedio diario en el mercado de Londres.

A-III.3
ACTIVO Y PASIVO INTERNACIONALES DEL BANCO CENTRAL

(En millones de US\$)

SALDOS AL FIN DE:	ACTIVO								PASIVO		
	Oro	Moneda Extranjera en Caja	Depósitos en el Exterior	Inversiones en Valores	Subtotal	Aportes en Instituciones internacionales		Total Activo	F.M.I.	Otros	Total Pasivo
						FMI*	Otros				
1990	6.9	5.0	121.8	—	133.7	32.6	13.9	180.2	97.9	1,582.2	1,680.1
1991	6.6	16.0	429.5	—	452.1	33.6	14.4	500.1	116.3	1,470.0	1,586.3
1992	6.1	14.7	491.7	—	512.5	50.3	18.0	580.8	100.4	1,287.0	1,387.4
1993	7.0	15.4	642.1	—	664.5	52.2	19.4	736.1	137.2	1,281.4	1,418.6
1994	6.9	19.9	286.2	—	313.0	52.2	19.4	384.6	189.5	893.4	1,082.9
TRIMESTRES											
1992											
2do.	6.3	4.5	407.9	—	418.7	34.3	14.6	467.6	111.8	1,213.4	1,325.2
3er.	6.4	9.8	388.7	—	404.9	34.3	14.6	453.8	108.0	1,236.6	1,344.6
4to.	6.1	14.7	491.7	—	512.5	50.3	18.0	580.8	100.4	1,287.0	1,387.4
1993											
1er.	6.1	9.1	508.5	—	523.7	50.3	18.0	592.0	99.7	1,279.1	1,378.8
2do.	6.8	9.3	555.2	—	571.3	52.2	18.0	641.5	97.8	1,264.7	1,362.5
3er.	6.5	12.6	649.3	—	668.4	52.2	18.2	738.8	128.5	1,268.2	1,396.7
4to.	7.0	15.4	642.1	—	664.5	52.2	19.4	736.1	137.2	1,281.4	1,418.6
1994											
1er.	7.0	11.8	484.4	—	503.2	52.2	19.4	574.8	137.2	1,276.3	1,413.5
2do.	7.1	11.4	339.5	—	358.0	52.2	19.4	429.6	137.2	1,264.5	1,401.7
3er.	7.2	17.4	220.5	—	245.1	52.2	19.4	316.7	198.9	824.8	1,023.7
4to.	6.9	19.9	286.2	—	313.0	52.2	19.4	384.6	189.5	893.4	1,082.9
1995											
1er.	7.0	16.7	324.4	—	348.1	52.2	19.5	419.8	199.6	865.1	1,064.7
1994											
Marzo	7.0	11.8	484.4	—	503.2	52.2	19.4	574.8	137.2	1,276.3	1,413.5
Abril	6.9	12.6	477.6	—	497.1	52.2	19.4	568.7	137.4	1,281.7	1,419.1
Mayo	7.0	12.7	388.9	—	408.6	52.2	19.4	480.2	137.2	1,287.6	1,424.8
Junio	7.1	11.4	339.5	—	358.0	52.2	19.4	429.6	137.2	1,264.5	1,401.7
Julio	7.1	7.1	312.4	—	326.6	52.2	19.4	398.2	190.1	1,217.2	1,407.3
Agosto	7.0	6.7	184.2	—	197.9	52.2	19.4	269.5	190.7	803.0	993.7
Septiembre	7.2	17.4	220.5	—	245.1	52.2	19.4	316.7	198.9	824.8	1,023.7
Octubre	7.1	14.1	246.7	—	267.9	52.2	19.4	339.5	201.3	836.7	1,038.0
Noviembre	7.0	12.4	263.4	—	282.8	52.2	19.4	354.4	197.5	858.6	1,056.1
Diciembre	6.9	19.9	286.2	—	313.0	52.2	19.4	384.6	189.5	893.4	1,082.9
1995											
Enero	6.9	20.1	308.7	—	335.7	52.2	19.4	407.3	191.7	887.7	1,079.4
Febrero	6.9	19.8	307.1	—	333.8	52.2	19.5	405.5	199.8	866.3	1,066.1
Marzo	7.0	16.7	324.4	—	348.1	52.2	19.5	419.8	199.6	865.1	1,064.7

* Equivale a la parte de la cuota del país aportada en oro o divisas en el Fondo Monetario Internacional.

A-III.4
ACTIVO Y PASIVO INTERNACIONALES DE LOS BANCOS COMERCIALES

(En millones de US\$)

SALDOS AL FIN DE:	ACTIVO				PASIVO			
	Moneda Extranjera en Caja	Depósitos en el Exterior	Otros*	Total	Obligaciones con Bancos corresponsales en el Exterior	Depósitos del Exterior	Otros pasivos con el Exterior	Total
1990	5.6	110.5	8.2	124.3	0.0	1.9	67.7	69.6
1991	7.8	94.4	28.7	130.9	0.0	2.3	62.6	64.9
1992	10.9	90.4	30.8	132.1	0.0	1.9	50.3	52.2
1993	3.7	95.2	59.9	158.8	0.0	2.0	39.3	41.3
1994	5.8	103.3	31.7	140.8	14.0	0.0	48.5	62.5
TRIMESTRES								
1992								
2do.	3.4	110.9	32.0	146.3	0.0	2.0	63.0	65.0
3er.	6.1	129.9	14.9	150.9	0.0	1.9	57.3	59.2
4to.	10.9	90.4	30.8	132.1	0.0	1.9	50.3	52.2
1993								
1er.	4.8	77.6	31.4	113.8	0.0	0.0	57.1	57.1
2do.	3.8	57.1	32.4	93.3	0.0	0.0	41.1	41.1
3er.	4.9	75.5	23.9	104.3	0.0	2.0	41.7	43.7
4to.	3.7	95.2	59.9	158.8	0.0	2.0	39.3	41.3
1994								
1er.	3.6	101.8	65.4	170.8	0.0	1.9	68.0	69.9
2do.	2.4	116.8	60.7	179.9	1.7	2.4	69.6	73.7
3er.	4.3	120.7	26.0	151.0	6.0	0.0	55.6	61.6
4to.	5.8	103.3	31.7	140.8	14.0	0.0	48.5	62.5
1995								
1er.	5.7	107.0	46.5	159.2	11.4	0.0	56.3	67.7
1994								
Marzo	3.6	101.8	65.4	170.8	0.0	1.9	68.0	69.9
Abril	2.8	108.1	60.7	171.6	2.0	2.0	67.7	71.7
Mayo	2.6	138.2	61.7	202.5	1.3	3.9	73.0	78.2
Junio	2.4	116.8	60.7	179.9	1.7	2.4	69.6	73.7
Julio	3.0	117.5	64.3	184.8	1.7	0.0	73.0	74.7
Agosto	3.3	112.5	27.0	142.8	5.8	0.0	52.9	58.7
Septiembre	4.3	120.7	26.0	151.0	6.0	0.0	55.6	61.6
Octubre	4.3	109.4	41.5	155.2	10.0	0.0	54.3	64.3
Noviembre	5.6	91.2	32.5	129.3	14.4	0.0	50.4	64.8
Diciembre	5.8	103.3	31.7	140.8	14.0	0.0	48.5	62.5
1995								
Enero	5.2	118.5	37.6	161.3	11.0	0.0	50.5	61.5
Febrero	6.9	121.7	32.5	161.1	12.6	0.0	58.3	70.9
Marzo	5.7	107.0	46.5	159.2	11.4	0.0	56.3	67.7

* Incluye remesas en tránsito sobre el extranjero y efectos descontados en moneda extranjera con la oficina matriz y sucursales en el exterior.

A-III.5
ACTIVO Y PASIVO INTERNACIONALES DE LAS INSTITUCIONES MONETARIAS

(En millones de US\$)

SALDOS AL FIN DE:	BANCO CENTRAL			BANCOS COMERCIALES			TOTAL INSTITUCIONES MONETARIAS		
	Activo	Pasivo	Activo Neto	Activo	Pasivo	Activo Neto	Activo	Pasivo	Activo Neto
1990	180.2	1,680.1	(1,499.9)	124.3	69.6	54.7	304.5	1,749.7	(1,445.2)
1991	500.1	1,586.3	(1,086.2)	130.9	64.9	66.0	631.0	1,651.2	(1,020.2)
1992	580.8	1,387.4	(806.6)	132.1	52.2	79.9	712.9	1,439.6	(726.7)
1993	736.1	1,418.6	(682.5)	158.8	41.3	117.5	894.9	1,459.9	(565.0)
1994	384.6	1,082.9	(698.3)	140.8	62.5	78.3	525.4	1,145.4	(620.0)
TRIMESTRES									
1992									
2do.	467.6	1,325.2	(857.6)	146.3	65.0	81.3	613.9	1,390.2	(776.3)
3er.	453.8	1,344.6	(890.8)	150.9	59.2	91.7	604.7	1,403.8	(799.1)
4to.	580.8	1,387.4	(806.6)	132.1	52.2	79.9	712.9	1,439.6	(726.7)
1993									
1er.	592.0	1,378.8	(786.8)	113.8	57.1	56.7	705.8	1,435.9	(730.1)
2do.	641.5	1,362.5	(721.0)	93.3	41.1	52.2	734.8	1,403.6	(668.8)
3er.	738.8	1,396.7	(657.9)	104.3	43.7	60.6	843.1	1,440.4	(597.3)
4to.	736.1	1,418.6	(682.5)	158.8	41.3	117.5	894.9	1,459.9	(565.0)
1994									
1er.	574.8	1,413.5	(838.7)	170.8	69.9	100.9	745.6	1,483.4	(737.8)
2do.	429.6	1,401.7	(972.1)	179.9	73.7	106.2	609.5	1,475.4	(865.9)
3er.	316.7	1,023.7	(707.0)	151.0	61.6	89.4	467.7	1,085.3	(617.6)
4to.	384.6	1,082.9	(698.3)	140.8	62.5	78.3	525.4	1,145.4	(620.0)
1995									
1er.	419.8	1,064.7	(644.9)	159.2	67.7	91.5	579.0	1,132.4	(553.4)
1994									
Marzo	574.8	1,413.5	(838.7)	170.8	69.9	100.9	745.6	1,483.4	(737.8)
Abril	568.7	1,419.1	(850.4)	171.6	71.7	99.9	740.3	1,490.8	(750.5)
Mayo	480.2	1,424.8	(944.6)	202.5	78.2	124.3	682.7	1,503.0	(820.3)
Junio	429.6	1,401.7	(972.1)	179.9	73.7	106.2	609.5	1,475.4	(865.9)
Julio	398.2	1,407.3	(1,009.1)	184.8	74.7	110.1	583.0	1,482.0	(899.0)
Agosto	269.5	993.7	(724.2)	142.8	58.7	84.1	412.3	1,052.4	(640.1)
Septiembre	316.7	1,023.7	(707.0)	151.0	61.6	89.4	467.7	1,085.3	(617.6)
Octubre	339.5	1,038.0	(698.5)	155.2	64.3	90.9	494.7	1,102.3	(607.6)
Noviembre	354.4	1,056.1	(701.7)	129.3	64.8	64.5	483.7	1,120.9	(637.2)
Diciembre	384.6	1,082.9	(698.3)	140.8	62.5	78.3	525.4	1,145.4	(620.0)
1995									
Enero	407.3	1,079.4	(672.1)	161.3	61.5	99.8	568.6	1,140.9	(572.3)
Febrero	405.5	1,066.1	(660.6)	161.1	70.9	90.2	566.6	1,137.0	(570.4)
Marzo	419.8	1,064.7	(644.9)	159.2	67.7	91.5	579.0	1,132.4	(553.4)

A-IV.1
PASIVOS MONETARIOS

(En millones de RD\$)

SALDOS AL FIN DE:	DEL ESTADO	DEL BANCO CENTRAL					DE LOS BANCOS COMERCIALES			
	Monedas	Billetes	Depósitos de Encaje Legal	Valores en Circulación	Otros*	Subtotal	Depósitos a la Vista en Moneda Nacional			Total Pasivos Monetarios
							Privados	Públicos	Subtotal	
1990	59.6	4,488.8	1,489.7	137.9	711.2	6,827.6	3,223.1	1,061.0	4,284.1	11,171.3
1991	77.1	5,675.4	2,760.5	645.7	1,788.7	10,870.3	4,504.4	1,790.4	6,294.8	17,242.2
1992	146.4	6,808.9	4,220.1	518.2	453.7	12,000.9	4,525.5	3,284.9	7,810.4	19,957.7
1993	156.1	7,955.4	6,454.5	196.5	339.7	14,946.1	6,234.3	2,922.0	9,156.3	24,258.5
1994	169.4	8,796.9	5,017.1	743.4	831.3	15,388.7	5,725.9	2,033.4	7,759.3	23,317.4
TRIMESTRES										
1992										
2do.	117.7	5,342.1	3,713.7	887.3	1,496.6	11,439.7	4,736.5	2,795.3	7,531.8	19,089.2
3er.	136.1	5,463.7	3,862.0	614.9	1,279.3	11,219.9	4,017.3	3,159.2	7,176.5	18,532.5
4to.	146.4	6,808.9	4,220.1	518.2	453.7	12,000.9	4,525.5	3,284.9	7,810.4	19,957.7
1993										
1er.	147.7	6,072.8	5,879.1	204.2	403.3	12,559.4	4,738.7	3,158.2	7,896.9	20,604.0
2do.	148.3	6,131.8	6,590.3	169.9	360.7	13,252.7	5,195.1	3,565.3	8,760.4	22,161.4
3er.	151.0	6,449.0	7,387.8	162.5	377.9	14,377.2	5,808.0	3,751.1	9,559.1	24,087.3
4to.	156.1	7,955.4	6,454.5	196.5	339.7	14,946.1	6,234.3	2,922.0	9,156.3	24,258.5
1994										
1er.	156.9	7,605.4	5,646.3	392.5	348.7	13,992.9	5,575.2	2,758.8	8,334.0	22,483.8
2do.	160.4	7,493.6	5,435.0	493.6	418.7	13,840.9	5,708.4	2,688.6	8,397.0	22,398.3
3er.	164.8	7,562.0	5,142.5	415.1	1,043.0	14,162.6	5,797.3	2,245.6	8,042.9	22,370.3
4to.	169.4	8,796.9	5,017.1	743.4	831.3	15,388.7	5,725.9	2,033.4	7,759.3	23,317.4
1995										
1er.	63.2	8,237.9	7,006.4	915.2	382.1	16,541.6	5,318.5	3,323.9	8,642.4	25,247.2
1994										
Marzo	156.9	7,605.4	5,646.3	392.5	348.7	13,992.9	5,575.2	2,758.8	8,334.0	22,483.8
Abril	158.0	7,641.0	5,804.8	452.2	421.7	14,319.7	5,944.0	2,707.2	8,651.2	23,128.9
Mayo	159.6	7,918.4	5,135.3	523.7	397.4	13,974.8	5,670.0	2,610.4	8,280.4	22,414.8
Junio	160.4	7,493.6	5,435.0	493.6	418.7	13,840.9	5,708.4	2,688.6	8,397.0	22,398.3
Julio	161.3	7,686.4	5,497.2	304.4	413.6	13,901.6	5,519.1	2,555.1	8,074.2	22,137.1
Agosto	163.8	7,711.4	5,632.0	296.1	399.9	14,039.4	5,324.4	2,634.2	7,958.6	22,161.8
Septiembre	164.8	7,562.0	5,142.5	415.1	1,043.0	14,162.6	5,797.3	2,245.6	8,042.9	22,370.3
Octubre	165.1	7,622.6	5,039.6	641.4	1,133.8	14,437.4	5,685.5	1,866.6	7,552.1	22,154.6
Noviembre	165.8	7,556.5	5,522.8	856.9	876.1	14,812.3	5,521.5	2,228.6	7,750.1	22,728.2
Diciembre	169.4	8,796.9	5,017.1	743.4	831.3	15,388.7	5,725.9	2,033.4	7,759.3	23,317.4
1995										
Enero	62.9	8,338.8	6,488.6	704.6	345.2	15,877.2	5,261.5	3,297.4	8,558.9	24,499.0
Febrero	63.1	8,193.3	6,767.7	868.1	346.1	16,175.2	5,687.1	2,995.8	8,682.9	24,921.2
Marzo	63.2	8,237.9	7,006.4	915.2	382.1	16,541.6	5,318.5	3,323.9	8,642.4	25,247.2

* Incluye cuentas especiales en moneda nacional, depósitos en moneda nacional remunerados, cheques de gerencia, cuentas de cheques particulares y depósitos para encaje legal de financieras informales.

**A-IV.2
EMISION MONETARIA**

(En millones de RD\$)

SALDOS AL FIN DE:	DEL ESTADO	DEL BANCO CENTRAL			Total Emisión Monetaria
	Monedas	Billetes Fuera del Banco	Depósitos a la Vista en Moneda Nacional	Total	
1990	59.6	4,488.8	1,888.0	6,376.8	6,436.4
1991	77.1	5,675.4	2,861.6	8,537.0	8,614.1
1992	146.4	6,808.9	4,317.4	11,126.3	11,272.7
1993	156.1	7,955.4	6,510.3	14,465.7	14,621.8
1994	169.4	8,796.9	5,066.1	13,863.0	14,032.4
TRIMESTRES					
1992					
2do.	117.7	5,342.1	3,802.6	9,144.7	9,262.4
3er.	136.1	5,463.7	3,950.1	9,413.8	9,549.9
4to.	146.4	6,808.9	4,317.4	11,126.3	11,272.7
1993					
1er.	147.7	6,072.8	5,991.8	12,064.6	12,212.3
2do.	148.3	6,131.8	6,664.7	12,796.5	12,944.8
3er.	151.0	6,449.0	7,474.8	13,923.8	14,074.8
4to.	156.1	7,955.4	6,510.3	14,465.7	14,621.8
1994					
1er.	156.9	7,605.4	5,702.3	13,307.7	13,464.6
2do.	160.4	7,493.6	5,564.2	13,057.8	13,218.2
3er.	164.8	7,562.0	5,182.5	12,744.5	12,909.3
4to.	169.4	8,796.9	5,066.1	13,863.0	14,032.4
1995					
1er.	63.2	8,237.9	7,075.3	15,313.2	15,376.4
1994					
Marzo	156.9	7,605.4	5,702.3	13,307.7	13,464.6
Abril	158.0	7,641.0	5,937.7	13,578.7	13,736.7
Mayo	159.6	7,918.4	5,243.7	13,162.1	13,321.7
Junio	160.4	7,493.6	5,564.2	13,057.8	13,218.2
Julio	161.3	7,686.3	5,618.5	13,304.8	13,466.1
Agosto	163.8	7,711.4	5,737.1	13,448.5	13,612.3
Septiembre	164.8	7,562.0	5,182.5	12,744.5	12,909.3
Octubre	165.1	7,622.6	5,091.0	12,713.6	12,878.7
Noviembre	165.8	7,556.5	5,598.2	13,154.7	13,320.5
Diciembre	169.4	8,796.9	5,066.1	13,863.0	14,032.4
1995					
Enero	62.9	8,338.8	6,517.4	14,856.2	14,919.1
Febrero	63.1	8,193.3	6,805.5	14,998.8	15,061.9
Marzo	63.2	8,237.9	7,075.3	15,313.2	15,376.4

**A-IV.3
NO CIRCULANTE**

(En millones de RD\$)

SALDOS AL FIN DE:	EN EL BANCO CENTRAL			EN LOS BANCOS COMERCIALES		Total No Circulante
	Monedas	Depósitos a la Vista en Moneda Nacional*	Valores en Circulación	EFECTIVO EN CAJA		
				Monedas	Billetes	
1990	0.7	1,898.4	137.9	7.6	821.9	2,866.5
1991	13.9	4,448.1	645.7	9.4	1,157.8	6,274.9
1992	12.8	4,576.6	518.2	6.1	1,022.8	6,136.5
1993	13.6	6,738.5	196.5	6.1	1,186.0	8,140.7
1994	12.1	5,799.3	743.4	7.6	1,266.6	7,829.0
TRIMESTRES						
1992						
2do.	7.9	5,121.3	887.3	8.6	817.5	6,842.6
3er.	12.9	5,053.3	614.9	8.8	870.8	6,560.7
4to.	12.8	4,576.6	518.2	6.1	1,022.8	6,136.5
1993						
1er.	18.7	6,169.7	204.2	7.1	966.2	7,365.9
2do.	19.0	6,876.6	169.9	8.4	982.8	8,056.7
3er.	17.6	7,678.7	162.5	6.6	996.6	8,862.0
4to.	13.6	6,738.5	196.5	6.1	1,186.0	8,140.7
1994						
1er.	16.1	5,939.1	392.5	5.8	971.9	7,325.4
2do.	15.6	5,724.5	493.6	11.5	927.8	7,173.0
3er.	13.7	6,145.5	415.1	6.4	808.2	7,388.9
4to.	12.1	5,799.3	743.4	7.6	1,266.6	7,829.0
1995						
1er.	5.5	7,319.6	915.2	7.4	1,031.3	9,279.0
1994						
Marzo	16.1	5,939.1	392.5	5.8	971.9	7,325.4
Abril	15.8	6,093.7	452.2	6.7	821.7	7,390.1
Mayo	15.2	5,424.4	523.7	7.0	1,167.7	7,138.0
Junio	15.6	5,724.5	493.6	11.5	927.8	7,173.0
Julio	15.3	5,789.6	304.4	7.4	780.6	6,897.3
Agosto	13.8	5,926.8	296.1	8.0	1,087.1	7,331.8
Septiembre	13.7	6,145.5	415.1	6.4	808.2	7,388.9
Octubre	14.5	6,122.1	641.4	11.3	1,018.9	7,808.2
Noviembre	14.1	6,323.4	856.9	7.7	1,125.8	8,327.9
Diciembre	12.1	5,799.3	743.4	7.6	1,266.6	7,829.0
1995						
Enero	5.6	6,798.0	704.6	12.7	1,225.1	8,746.0
Febrero	5.6	7,076.0	868.1	7.1	1,121.1	9,077.9
Marzo	5.5	7,319.6	915.2	7.4	1,031.3	9,279.0

* Incluye depósitos especiales de instituciones financieras no retirables por cheques.

**A-IV.4
MEDIO CIRCULANTE**

(En millones de RD\$)

SALDOS AL FIN DE:	EN BILLETES Y MONEDAS		EN DEPOSITOS A LA VISTA		Medio Circulante sin Depósitos Oficiales	Medio Circulante sin Gobierno Central	Total Medio Circulante (M1)
	Billetes	Monedas	De Particulares*	Oficiales**			
1990	3,666.9	51.3	3,525.6	1,061.0	7,243.8	7,572.1	8,304.8
1991	4,517.6	53.8	4,605.5	1,790.4	9,176.9	9,432.7	10,967.3
1992	5,786.1	127.5	4,622.7	3,284.9	10,536.3	11,047.4	13,821.2
1993	6,769.4	136.4	6,290.0	2,922.0	13,195.8	13,549.3	16,117.8
1994	7,530.3	149.7	5,775.0	2,033.4	13,455.0	13,742.7	15,488.4
TRIMESTRES							
1992							
2do.	4,524.6	101.2	4,825.5	2,795.3	9,451.3	9,832.7	12,246.6
3er.	4,592.9	114.4	4,105.3	3,159.2	8,812.6	9,183.3	11,971.8
4to.	5,786.1	127.5	4,622.7	3,284.9	10,536.3	11,047.4	13,821.2
1993							
1er.	5,106.6	121.9	4,851.4	3,158.2	10,079.9	10,430.4	13,238.1
2do.	5,149.0	120.9	5,269.5	3,565.3	10,539.4	11,162.5	14,104.7
3er.	5,452.4	126.8	5,895.0	3,751.1	11,474.2	12,445.1	15,225.3
4to.	6,769.4	136.4	6,290.0	2,922.0	13,195.8	13,549.3	16,117.8
1994							
1er.	6,633.5	135.0	5,631.1	2,758.8	12,399.6	12,742.9	15,158.4
2do.	6,565.8	133.3	5,837.6	2,688.6	12,536.7	12,920.4	15,225.3
3er.	6,753.8	144.7	5,837.3	2,245.6	12,735.8	13,244.8	14,981.4
4to.	7,530.3	149.7	5,775.0	2,033.4	13,455.0	13,742.7	15,488.4
1995							
1er.	7,206.6	50.3	5,387.4	3,323.9	12,644.3	13,093.1	15,968.2
1994							
Marzo	6,633.5	135.0	5,631.1	2,758.8	12,399.6	12,742.9	15,158.4
Abril	6,819.3	135.5	6,076.8	2,707.2	13,031.6	13,375.9	15,738.8
Mayo	6,750.7	137.4	5,778.3	2,610.4	12,666.4	12,912.3	15,276.8
Junio	6,565.8	133.3	5,837.6	2,688.6	12,536.7	12,920.4	15,225.3
Julio	6,905.7	138.6	5,640.4	2,555.1	12,684.7	12,954.0	15,239.8
Agosto	6,624.3	142.0	5,429.5	2,634.2	12,195.8	12,533.6	14,830.0
Septiembre	6,753.8	144.7	5,837.3	2,245.6	12,735.8	13,244.8	14,981.4
Octubre	6,603.7	139.3	5,736.8	1,866.6	12,479.8	12,821.1	14,346.4
Noviembre	6,430.7	144.0	5,597.0	2,228.6	12,171.7	12,474.3	14,400.3
Diciembre	7,530.3	149.7	5,775.0	2,033.4	13,455.0	13,742.7	15,488.4
1995							
Enero	7,113.7	44.6	5,297.3	3,297.4	12,455.6	12,786.9	15,753.0
Febrero	7,072.2	50.4	5,724.9	2,995.8	12,847.5	13,199.6	15,843.3
Marzo	7,206.6	50.3	5,387.4	3,323.9	12,644.3	13,093.1	15,968.2

* Incluye los cheques de gerencia del Banco Central, cuentas en pesos del BID y dependencias del Banco Central.

** Del gobierno, sus dependencias y municipios.

A-IV.5
FACTORES DE EXPANSION Y CONTRACCION DEL MEDIO CIRCULANTE

(En millones de RD\$)

SALDOS AL FIN DE:	FACTORES DE EXPANSION				FACTORES DE CONTRACCION				Total del Medio Circulante (Mf)
	Activos Internacionales Netos*	Financia- miento Neto a la Economía**	Otros Factores de Ex- pansión	Subtotal	Depósitos de Ahorros y a Plazo	Pasivos de los Bancos Comerciales con otras Instituc. Financieras	Valores en Circulación del Banco Central	Subtotal	
1990	(1,602.7)	11,773.1	4,369.1	14,539.5	6,024.6	72.2	137.9	6,234.7	8,304.8
1991	3,085.0	16,788.2	1,016.0	20,889.2	9,028.3	247.9	645.7	9,921.9	10,967.3
1992	4,823.8	21,175.0	1,393.5	27,392.3	12,731.4	321.5	518.2	13,571.1	13,821.2
1993	6,941.3	24,222.1	1,968.7	33,746.8	16,611.9	205.9	196.5	17,629.0	16,117.8
1994	669.2	27,175.4	7,724.1	36,485.4	19,059.4	277.5	743.4	20,997.0	15,488.4
TRIMESTRES									
1992									
2do.	4,248.8	18,678.5	1,464.5	24,391.8	10,897.5	360.4	887.3	12,145.2	12,246.6
3er.	4,152.6	19,104.7	1,039.9	24,297.2	11,364.2	346.3	614.9	12,325.4	11,971.8
4to.	4,823.8	21,175.0	1,393.5	27,392.3	12,731.4	321.5	518.2	13,571.1	13,821.2
1993									
1er.	4,967.5	21,635.7	1,561.5	28,837.1	14,407.2	315.2	204.2	15,599.0	13,238.1
2do.	5,725.0	23,179.2	995.2	30,667.5	15,398.7	226.1	169.9	16,562.8	14,104.7
3er.	6,363.8	24,407.1	1,247.2	32,659.4	16,397.7	232.6	162.5	17,434.1	15,225.3
4to.	6,941.3	24,222.1	1,968.7	33,746.8	16,611.9	205.9	196.5	17,629.0	16,117.8
1994									
1er.	4,922.5	25,893.7	2,247.7	33,560.8	17,312.9	200.1	392.5	18,402.4	15,158.4
2do.	3,371.3	27,296.2	2,652.6	33,941.8	17,405.6	195.6	493.6	18,716.5	15,225.3
3er.	548.3	26,862.5	6,349.3	33,760.1	18,093.4	270.2	415.1	18,778.7	14,981.4
4to.	669.2	27,175.4	7,724.1	35,568.7	19,059.4	277.5	743.4	20,080.3	15,488.4
1995									
1er.	1,133.8	27,784.7	8,158.5	37,077.0	19,862.8	330.8	915.2	21,108.8	15,968.2
1994									
Marzo	4,922.5	25,961.5	2,179.9	33,063.9	17,312.9	200.1	392.5	17,905.5	15,158.4
Abril	4,837.5	26,322.1	2,253.6	33,413.2	17,025.2	197.0	452.2	17,674.4	15,738.8
Mayo	4,052.5	26,728.7	2,171.9	32,953.1	16,957.0	195.6	523.7	17,676.3	15,276.8
Junio	3,371.3	27,296.2	2,652.6	33,320.1	17,405.6	195.6	493.6	18,094.8	15,225.3
Julio	2,940.0	26,989.6	2,999.5	32,929.1	17,125.5	259.4	304.4	17,689.3	15,239.8
Agosto	268.8	27,652.0	4,947.2	32,868.0	17,466.2	275.7	296.1	18,038.0	14,830.0
Septiembre	548.3	26,862.5	6,349.3	33,760.1	18,093.4	270.2	415.1	18,778.7	14,981.4
Octubre	736.2	26,818.6	6,044.2	33,599.0	18,328.4	282.8	641.4	19,252.6	14,346.4
Noviembre	314.0	27,189.0	6,645.7	34,148.7	18,611.1	280.4	856.9	19,748.4	14,400.3
Diciembre	669.2	27,175.4	7,724.1	35,568.7	19,059.4	277.5	743.4	20,080.3	15,488.4
1995									
Enero	1,157.0	26,554.9	7,890.4	35,602.3	18,820.9	323.8	704.6	19,849.3	15,753.0
Febrero	1,000.0	27,188.0	8,270.2	36,458.2	19,414.4	332.4	868.1	20,614.9	15,843.3
Marzo	1,133.8	27,784.7	8,158.5	37,077.0	19,862.8	330.8	915.2	21,108.8	15,968.2

* Definido como la diferencia de Activos Internacionales de las Instituciones Monetarias y los Pasivos Internacionales con plazo hasta tres años.

** Es la sumatoria del crédito interno del Banco Central, los Bancos Comerciales (neto del flujo interbancario) y el crédito a la economía FIDE e INFRATUR.

A-IV.6
OFERTA MONETARIA AMPLIADA

(En millones de RD\$)

SALDOS AL FIN DE:	Billetes Emitidos	Monedas Emitidas	Menos: billetes y monedas en caja en bancos comerciales y monedas en el Banco Central	Total efec- tivo en poder del público	Depósitos ofi- ciales y parti- culares en moneda nacional pagaderos por cheques	Total Medio Circu- lante (M1)	Depósitos de Ahorros y a Plazo	Total Oferta Monetaria Ampliada (M2)
1990	4,488.8	59.6	830.2	3,718.2	4,586.6	8,304.8	6,278.3	14,583.1
1991	5,675.4	77.1	1,181.1	4,571.4	6,395.9	10,967.3	9,579.4	20,546.7
1992	6,808.9	146.4	1,041.7	5,913.6	7,907.6	13,821.2	13,336.2	27,157.4
1993	7,955.4	156.1	1,205.7	6,905.8	9,212.0	16,117.8	17,226.6	33,344.4
1994	8,796.9	169.4	1,286.3	7,680.0	7,808.4	15,488.4	19,976.1	35,464.5
TRIMESTRES								
1992								
2do.	5,342.1	117.7	834.0	4,625.8	7,260.8	12,246.6	11,534.6	23,781.2
3er.	5,463.7	136.1	892.5	4,707.3	7,264.5	11,971.8	12,014.8	23,986.8
4to.	6,808.9	146.4	1,041.7	5,913.6	7,907.6	13,821.2	13,336.2	27,157.4
1993								
1er.	6,072.8	147.7	992.0	5,228.5	8,009.6	13,238.1	15,079.6	28,317.7
2do.	6,131.8	148.3	1,010.2	5,269.9	8,834.8	14,104.7	16,166.8	30,271.5
3er.	6,449.0	151.0	1,020.8	5,579.2	9,646.1	15,225.3	17,039.0	32,264.3
4to.	7,955.4	156.1	1,205.7	6,905.8	9,212.0	16,117.8	17,226.6	33,344.4
1994								
1er.	7,605.4	156.9	993.8	6,768.5	8,389.9	15,158.4	17,809.8	32,968.2
2do.	7,493.6	160.4	954.9	6,699.1	8,526.2	15,225.3	18,027.3	33,252.6
3er.	7,562.0	164.8	828.3	6,898.5	8,082.9	14,981.4	18,741.2	33,722.6
4to.	8,796.9	169.4	1,286.3	7,680.0	7,808.4	15,488.4	19,976.1	35,464.5
1995								
1er.	8,237.9	63.2	1,044.2	7,256.9	8,711.3	15,968.2	20,701.2	36,669.4
1994								
Marzo	7,605.4	156.9	993.8	6,768.5	8,389.9	15,158.4	17,809.8	32,968.2
Abril	7,641.0	158.0	844.2	6,954.8	8,784.0	15,738.8	17,490.7	33,229.5
Mayo	7,918.4	159.6	1,189.9	6,888.1	8,388.7	15,276.8	17,400.4	32,677.2
Junio	7,493.6	160.4	954.9	6,699.1	8,526.2	15,225.3	18,027.3	33,252.6
Julio	7,686.3	161.3	803.3	7,044.3	8,195.5	15,239.8	17,751.8	32,991.6
Agosto	7,711.4	163.8	1,108.9	6,766.3	8,063.7	14,830.0	18,123.3	32,953.3
Septiembre	7,562.0	164.8	828.3	6,898.5	8,082.9	14,981.4	18,741.2	33,722.6
Octubre	7,622.6	165.1	1,044.7	6,743.0	7,603.4	14,346.4	19,049.3	33,395.7
Noviembre	7,556.5	165.8	1,147.6	6,574.7	7,825.6	14,400.3	19,472.3	33,872.6
Diciembre	8,796.9	169.4	1,286.3	7,680.0	7,808.4	15,488.4	19,976.1	35,464.5
1995								
Enero	8,338.8	62.9	1,243.4	7,158.3	8,594.7	15,753.0	19,518.2	35,271.2
Febrero	8,193.3	63.1	1,133.8	7,122.6	8,720.7	15,843.3	20,133.3	35,976.6
Marzo	8,237.9	63.2	1,044.2	7,256.9	8,711.3	15,968.2	20,701.2	36,669.4

A-IV.7
MOVIMIENTO DE LOS DEPOSITOS A LA VISTA

(En millones de RD\$)

SALDOS AL FIN DE:	CHEQUES PAGADOS SOBRE LOS DEPOSITOS PARTICULARES			CHEQUES PAGADOS SOBRE LOS DEPOSITOS OFICIALES			TOTAL DE CHEQUES PAGADOS		Velocidad de circulación de los depósitos*
	Miles de cheques	Valor	Porcentaje del Total	Miles de cheques	Valor	Porcentaje del Total	Miles de cheques	Valor	
1990	43,373	275,478.1	77.7	3,554	79,067.9	22.3	46,927	354,546.0	8.37
1991	45,730	417,061.3	86.8	1,101	63,495.4	13.2	46,831	480,556.7	8.58
1992	46,621	489,914.4	88.2	1,186	65,857.1	11.8	47,807	555,771.5	6.53
1993	47,506	550,498.9	87.4	1,421	79,294.2	12.6	48,927	629,793.1	6.20
1994	50,165	638,107.4	88.5	1,839	83,083.1	11.5	52,004	721,190.5	7.30
TRIMESTRES									
1992									
2do.	11,903	124,697.2	88.8	266	15,800.0	11.2	12,169	140,497.2	6.66
3er.	11,428	123,986.3	88.2	250	16,552.7	11.8	11,678	140,539.0	6.50
4to.	11,764	123,565.1	86.1	415	19,867.0	13.9	12,179	143,432.1	6.41
1993									
1er.	10,792	122,549.8	86.4	300	19,221.0	13.6	11,092	141,770.8	5.99
2do.	10,837	130,337.7	86.9	298	19,649.6	13.1	11,135	149,987.3	6.06
3er.	12,389	143,469.0	88.2	369	19,251.0	11.8	12,758	162,720.0	6.13
4to.	13,488	154,142.4	87.9	454	21,172.6	12.1	13,942	175,315.0	6.60
1994									
1er.	12,446	149,880.7	88.3	346	19,855.2	11.7	12,792	169,735.9	6.53
2do.	12,201	162,109.8	88.3	477	21,472.4	11.7	12,678	183,582.2	7.25
3er.	12,581	162,922.7	88.2	448	21,879.8	11.8	13,029	184,802.5	7.68
4to.	12,937	163,194.2	89.1	568	19,875.7	10.9	13,505	183,069.9	7.94
1995									
1er.	12,487	166,188.2	89.2	509	20,067.9	10.8	12,996	186,256.1	7.20
1994									
Marzo	4,686	60,026.3	89.2	120	7,256.6	10.8	4,806	67,282.9	8.07
Abril	3,847	48,445.8	86.9	153	7,315.3	13.1	4,000	55,761.1	6.45
Mayo	4,245	56,432.9	89.0	168	6,986.5	11.0	4,413	63,419.4	7.66
Junio	4,109	57,231.1	88.9	156	7,170.6	11.1	4,265	64,401.7	7.67
Julio	4,068	57,012.9	88.7	164	7,230.5	11.3	4,232	64,243.4	7.96
Agosto	4,177	52,508.8	88.5	144	6,819.4	11.5	4,321	59,328.2	7.45
Septiembre	4,336	53,401.0	87.2	140	7,829.9	12.8	4,476	61,230.9	7.61
Octubre	4,021	52,026.8	88.6	170	6,669.9	11.4	4,191	58,696.7	7.77
Noviembre	4,213	52,361.9	91.2	174	5,057.0	8.8	4,387	57,418.9	7.41
Diciembre	4,703	58,805.5	87.8	224	8,148.8	12.2	4,927	66,954.3	8.63
1995									
Enero	4,025	53,459.6	89.6	160	6,236.7	10.4	4,185	59,696.3	6.97
Febrero	3,760	50,410.2	89.3	158	6,017.1	10.7	3,918	56,427.3	6.50
Marzo	4,702	62,318.4	88.9	191	7,814.1	11.1	4,893	70,132.5	8.11

* La velocidad de circulación ha sido calculada dividiendo el valor de los cheques pagados por los Bancos Comerciales entre el total de los depósitos a la vista.

A-V.1.1
BALANCE CONSOLIDADO DE LOS INTERMEDIARIOS FINANCIEROS NO MONETARIOS
ACTIVO

(En millones de RD\$)

SALDOS AL FIN DE:	Activos Internacionales	DISPONIBILIDADES					CREDITO INTERNO			Otros Activos 1/	Total Activo
		En Caja	Banco Central	Bancos Comerciales	Otras Inst.	Subtotal	Sector Público	Sector Privado	Subtotal		
1990	38.5	75.9	233.5	842.5	336.7	1,488.6	249.0	7,269.9	7,518.9	2,307.5	11,353.5
1991	8.6	54.2	272.6	1,446.1	430.5	2,203.4	359.3	8,500.4	8,859.7	4,019.3	15,091.0
1992	3.7	71.2	343.8	2,175.1	543.3	3,133.4	318.8	9,908.2	10,227.0	6,285.2	19,649.3
1993	3.1	64.1	252.2	2,892.5	598.5	3,807.3	508.3	10,230.7	10,739.0	7,512.6	22,062.0
1994	3.2	84.4	244.7	1,815.4	538.1	2,682.6	526.9	12,200.4	12,727.3	8,496.9	23,910.0
TRIMESTRES											
1992											
2do.	9.2	59.9	385.9	2,126.4	392.9	2,965.1	360.4	9,087.3	9,447.7	4,962.1	17,384.1
3er.	8.8	62.2	339.8	2,014.0	383.6	2,799.6	368.0	9,604.1	9,972.1	5,299.1	18,079.6
4to.	3.7	71.2	343.8	2,175.1	543.3	3,133.4	318.8	9,908.2	10,227.0	6,285.2	19,649.3
1993											
1er.	3.0	82.0	237.9	2,114.6	513.6	2,948.1	301.0	9,601.1	9,902.1	6,327.1	19,180.3
2do.	3.1	88.9	248.9	2,371.5	546.0	3,255.3	293.8	9,904.6	10,198.4	6,465.8	19,922.6
3er.	3.1	87.4	252.4	2,667.7	588.4	3,595.9	541.5	9,803.2	10,344.7	7,182.1	21,125.8
4to.	3.1	64.1	252.2	2,892.5	598.5	3,807.3	508.3	10,230.7	10,739.0	7,512.6	22,062.0
1994											
1er.	3.1	61.7	255.2	2,864.3	582.8	3,764.0	479.5	10,751.4	11,230.9	8,120.1	23,118.1
2do.	5.4	73.7	262.5	2,828.0	546.0	3,710.2	513.6	10,864.6	11,378.2	8,279.1	23,372.9
3er.	3.2	73.3	258.0	2,790.7	530.2	3,652.2	529.7	11,061.2	11,590.9	8,663.2	23,909.5
4to.	3.2	84.4	244.7	1,815.4	538.1	2,682.6	526.9	12,200.4	12,727.3	8,496.9	23,910.0
1995											
1er. *	3.2	109.2	226.5	1,944.7	547.8	2,828.2	536.5	12,304.2	12,840.7	8,515.9	24,188.0
1994											
Marzo	3.1	61.7	255.2	2,864.3	582.8	3,764.0	479.5	10,751.4	11,230.9	8,120.1	23,118.1
Abril	5.4	64.5	262.5	2,841.2	486.9	3,655.1	483.3	10,851.8	11,335.1	8,363.1	23,358.7
Mayo	5.2	74.3	263.6	2,821.0	549.6	3,708.5	489.4	10,889.3	11,378.7	8,161.0	23,253.4
Junio	5.4	73.7	262.5	2,828.0	546.0	3,710.2	513.6	10,864.6	11,378.2	8,279.1	23,372.9
Julio	5.4	76.5	265.1	2,829.3	542.2	3,713.1	519.0	10,845.9	11,364.9	8,408.5	23,491.9
Agosto	3.2	79.8	250.2	2,840.4	555.4	3,725.8	531.4	10,938.2	11,469.6	8,552.0	23,750.6
Septiembre	3.2	73.3	258.0	2,790.7	530.2	3,652.2	529.7	11,061.2	11,590.9	8,663.2	23,909.5
Octubre	3.2	70.0	242.8	2,723.8	550.2	3,586.8	530.7	10,953.9	11,484.6	8,488.1	23,562.7
Noviembre	3.2	75.8	246.1	2,701.9	536.7	3,560.5	531.4	11,052.2	11,583.6	8,647.7	23,795.0
Diciembre	3.2	84.4	244.7	1,815.4	538.1	2,682.6	526.9	12,200.4	12,727.3	8,496.9	23,910.0
1995*											
Enero	3.2	92.2	229.9	1,833.3	544.9	2,700.3	528.9	12,193.5	12,722.4	8,523.0	23,948.9
Febrero	3.2	105.8	225.9	1,882.0	550.6	2,764.3	535.7	12,200.8	12,736.5	8,650.0	24,154.0
Marzo	3.2	109.2	226.5	1,944.7	547.8	2,828.2	536.5	12,304.2	12,840.7	8,515.9	24,188.0

* Cifras sujetas a rectificación.

1/ Incluye intereses ganados por cobrar y otros créditos.

A-V.1.2
BALANCE CONSOLIDADO DE LOS INTERMEDIARIOS FINANCIEROS NO MONETARIOS
PASIVO

(En millones de RD\$)

SALDOS AL FIN DE:	Pasivos Internacionales	CAPTACION DE RECURSOS			OBLIGACIONES CON INSTITUCIONES MONETARIAS			Otras Obligaciones a la Vista	Otros Pasivos ^{3/}	Capital, Reservas y Resultados	Total Pasivo
		Valores de Renta Fija en Circulación	Depósitos		Banco Central ^{2/}	Bancos Comerciales	Subtotal				
			Ahorros ^{1/}	A Plazo							
1990	28.6	3,939.1	1,282.2	592.6	925.8	225.9	1,151.7	794.3	1,746.0	1,819.0	11,353.5
1991	42.3	5,017.9	1,689.0	882.9	1,066.6	219.9	1,286.5	949.8	3,116.8	2,105.8	15,091.0
1992	49.6	6,309.6	2,110.7	1,118.1	1,216.3	259.7	1,476.0	960.8	5,075.2	2,549.3	19,649.3
1993	62.2	6,588.8	2,471.9	972.6	1,640.9	304.6	1,945.5	1,093.6	6,388.6	2,538.8	22,062.0
1994	90.8	7,290.0	2,644.7	878.2	1,622.8	332.1	1,954.9	1,072.3	7,316.6	2,662.5	23,910.0
TRIMESTRES											
1992											
2do.	43.7	5,965.2	2,006.0	788.5	1,119.6	227.0	1,346.6	992.4	3,922.2	2,319.5	17,384.1
3er.	46.6	6,136.6	1,957.0	798.1	1,174.7	229.8	1,404.5	1,077.1	4,277.0	2,382.7	18,079.6
4to.	49.6	6,309.6	2,110.7	1,118.1	1,216.3	259.7	1,476.0	960.8	5,075.2	2,549.3	19,649.3
1993											
1er.	52.5	5,767.2	2,070.9	1,078.6	1,255.8	254.2	1,510.0	1,084.3	5,202.8	2,414.0	19,180.3
2do.	55.3	5,984.8	2,144.1	1,136.0	1,366.2	296.8	1,663.0	1,090.5	5,419.2	2,429.7	19,922.6
3er.	58.1	6,329.9	2,150.2	1,127.2	1,441.3	298.7	1,740.0	1,166.3	6,079.1	2,475.0	21,125.8
4to.	62.2	6,588.8	2,471.9	972.6	1,640.9	304.6	1,945.5	1,093.6	6,388.6	2,538.8	22,062.0
1994											
1er.	68.1	6,775.0	2,564.6	990.8	1,735.6	325.6	2,061.2	1,033.3	7,026.4	2,598.7	23,118.1
2do.	76.1	6,839.9	2,641.7	972.7	1,758.4	338.6	2,097.0	955.1	7,115.5	2,674.9	23,372.9
3er.	82.8	7,075.2	2,535.8	922.1	1,700.8	358.5	2,059.3	977.9	7,489.5	2,766.9	23,909.5
4to.	90.8	7,290.0	2,644.7	878.2	1,622.8	332.1	1,954.9	1,072.3	7,316.6	2,662.5	23,910.0
1995											
1er. *	89.3	7,630.9	2,636.5	881.8	1,579.3	336.7	1,916.0	1,042.8	7,343.9	2,646.8	24,188.0
1994											
Marzo	68.1	6,775.0	2,564.6	990.8	1,735.6	325.6	2,061.2	1,033.3	7,026.4	2,598.7	23,118.1
Abril	70.8	6,755.4	2,571.8	1,003.3	1,765.9	341.4	2,107.3	1,076.2	7,161.6	2,612.3	23,358.7
Mayo	73.4	6,835.8	2,592.5	985.0	1,766.7	344.7	2,111.4	987.6	7,040.5	2,627.2	23,253.4
Junio	76.1	6,839.9	2,641.7	972.7	1,758.4	338.6	2,097.0	955.1	7,115.5	2,674.9	23,372.9
Julio	78.8	6,866.7	2,611.7	962.4	1,710.7	334.0	2,044.7	941.4	7,294.1	2,692.1	23,491.9
Agosto	80.1	6,989.9	2,573.5	943.0	1,705.9	335.4	2,041.3	958.6	7,433.6	2,730.6	23,750.6
Septiembre	82.8	7,075.2	2,535.8	922.1	1,700.8	358.5	2,059.3	977.9	7,489.5	2,766.9	23,909.5
Octubre	85.5	7,030.3	2,504.2	907.3	1,628.7	340.0	1,968.7	991.7	7,404.9	2,670.1	23,562.7
Noviembre	88.1	7,123.1	2,485.4	888.7	1,630.7	332.4	1,963.1	1,037.6	7,526.6	2,682.4	23,795.0
Diciembre	90.8	7,290.0	2,644.7	878.2	1,622.8	332.1	1,954.9	1,072.3	7,316.6	2,662.5	23,910.0
1995*											
Enero	93.4	7,352.1	2,632.0	889.1	1,590.5	363.5	1,954.0	1,065.3	7,329.4	2,633.6	23,948.9
Febrero	96.0	7,442.8	2,607.6	892.8	1,597.2	347.9	1,945.1	1,059.2	7,476.2	2,634.3	24,154.0
Marzo	89.3	7,630.9	2,636.5	881.8	1,579.3	336.7	1,916.0	1,042.8	7,343.9	2,646.8	24,188.0

* Cifras sujetas a rectificación.

1/ Incluye los certificados de participación de los bancos de desarrollo e hipotecarios.

2/ Incluye FIDE/INFRATUR.

3/ Incluye intereses por pagar y otras obligaciones a plazo.

A-V.2.1
BALANCE CONSOLIDADO DE LOS INTERMEDIARIOS FINANCIEROS NO MONETARIOS
SECTOR PUBLICO
ACTIVO

(En millones de RD\$)

SALDOS AL FIN DE:	Activos Internacionales	DISPONIBILIDADES					CREDITO INTERNO			Otros Activos 1/	Total Activo
		En Caja	Banco Central	Bancos Comerciales	Otras Inst.	Subtotal	Sector Público	Sector Privado	Subtotal		
1990	0.1	3.5	7.9	156.2	233.7	401.3	200.9	1,074.7	1,275.6	1,138.6	2,815.6
1991	0.5	6.4	28.9	251.3	274.5	561.1	315.3	1,329.5	1,644.8	2,516.1	4,722.5
1992	0.6	9.0	36.8	426.1	266.5	738.4	278.0	1,767.5	2,045.5	4,348.7	7,133.2
1993	0.5	9.4	40.7	440.6	290.0	780.7	475.2	1,752.7	2,227.9	5,748.6	8,757.7
1994	0.6	8.0	41.5	321.9	291.6	663.0	523.1	1,953.8	2,476.9	6,581.6	9,722.1
TRIMESTRES											
1992											
2do.	0.5	8.5	34.0	356.9	184.0	583.4	317.2	1,614.1	1,931.3	3,170.4	5,685.6
3er.	0.5	5.5	35.6	364.6	188.4	594.1	326.4	1,714.9	2,041.3	3,460.5	6,096.4
4to.	0.6	9.0	36.8	426.1	266.5	738.4	278.0	1,767.5	2,045.5	4,348.7	7,133.2
1993											
1er.	0.4	7.5	37.1	378.5	274.1	697.2	266.4	1,845.6	2,112.0	4,565.0	7,374.6
2do.	0.5	8.7	38.3	348.2	282.9	678.1	256.4	1,914.3	2,170.7	4,844.7	7,694.0
3er.	0.5	8.2	41.0	355.4	298.5	703.1	505.8	1,709.2	2,215.0	5,454.5	8,373.1
4to.	0.5	9.4	40.7	440.6	290.0	780.7	475.2	1,752.7	2,227.9	5,748.6	8,757.7
1994											
1er.	0.5	10.1	41.1	372.8	287.2	711.2	475.4	1,956.4	2,431.8	6,221.5	9,365.0
2do.	2.8	10.3	41.5	320.8	264.4	637.0	509.5	1,995.1	2,504.6	6,284.8	9,429.2
3er.	0.6	10.2	41.5	303.5	268.1	623.3	525.6	1,979.0	2,504.6	6,628.2	9,756.7
4to.	0.6	8.0	41.5	321.9	291.6	663.0	523.1	1,953.8	2,476.9	6,581.6	9,722.1
1995											
1er. "	0.6	5.6	42.5	248.1	296.4	592.6	532.7	2,070.6	2,603.3	6,518.7	9,715.2
1994											
Marzo	0.5	10.1	41.1	372.8	287.2	711.2	475.4	1,956.4	2,431.8	6,221.5	9,365.0
Abril	2.8	8.7	41.4	315.5	216.9	582.5	480.0	1,979.9	2,459.9	6,460.0	9,505.2
Mayo	2.6	9.5	41.4	317.7	266.8	635.4	485.3	2,012.2	2,497.5	6,213.7	9,349.2
Junio	2.8	10.3	41.5	320.8	264.4	637.0	509.5	1,995.1	2,504.6	6,284.8	9,429.2
Julio	2.8	8.7	41.5	330.7	263.2	644.1	514.9	1,980.6	2,495.5	6,420.3	9,562.7
Agosto	0.6	8.9	41.5	346.9	259.1	656.4	527.3	1,972.7	2,500.0	6,539.9	9,696.9
Septiembre	0.6	10.2	41.5	303.5	268.1	623.3	525.6	1,979.0	2,504.6	6,628.2	9,756.7
Octubre	0.6	10.2	41.5	325.4	292.8	669.9	526.6	1,984.5	2,511.1	6,562.0	9,743.6
Noviembre	0.6	8.2	41.5	307.2	292.0	648.9	527.3	1,973.3	2,500.6	6,673.6	9,823.7
Diciembre	0.6	8.0	41.5	321.9	291.6	663.0	523.1	1,953.8	2,476.9	6,581.6	9,722.1
1995*											
Enero	0.6	9.7	41.5	311.2	290.9	653.3	525.1	1,990.2	2,515.3	6,583.1	9,752.3
Febrero	0.6	6.8	41.7	296.2	296.7	641.4	531.9	2,034.6	2,566.5	6,648.4	9,856.9
Marzo	0.6	5.6	42.5	248.1	296.4	592.6	532.7	2,070.6	2,603.3	6,518.7	9,715.2

* Cifras sujetas a rectificación.

1/ Incluye intereses ganados por cobrar y otros créditos.

A-V.2.2
BALANCE CONSOLIDADO DE LOS INTERMEDIARIOS FINANCIEROS NO MONETARIOS
SECTOR PUBLICO
PASIVO

(En millones de RD\$)

SALDOS AL FIN DE:	Pasivos Internacionales	CAPTACION DE RECURSOS			OBLIGACIONES CON INSTITUCIONES MONETARIAS			Otras Obligaciones a la Vista 2/	Capital, Reservas y Resultados	Otros Pasivos 3/	Total Pasivo
		Valores de Renta Fije en Circulación	Depósitos		Banco Central 1/	Bancos Comerciales	Subtotal				
			Ahorros	A Plazo							
1990	28.4	138.6	58.8	191.4	257.2	15.8	273.0	407.0	789.1	929.3	2,815.6
1991	42.1	277.4	101.0	420.6	319.2	15.8	335.0	332.7	866.5	2,347.2	4,722.5
1992	48.9	616.0	133.4	604.2	328.5	1.3	329.8	358.0	1,006.2	4,036.7	7,133.2
1993	61.4	668.1	157.2	462.2	532.7	1.3	534.0	492.7	1,027.5	5,354.6	8,757.7
1994	90.0	628.0	182.4	453.3	609.0	1.3	610.3	526.8	1,006.8	6,224.5	9,722.1
TRIMESTRES											
1992											
2do.	43.0	576.9	121.9	272.4	322.1	26.3	348.4	319.1	975.0	3,028.9	5,685.6
3er.	45.9	584.1	117.9	277.2	329.0	26.3	355.3	341.4	983.9	3,390.7	6,096.4
4to.	48.9	616.0	133.4	604.2	328.5	1.3	329.8	358.0	1,006.2	4,036.7	7,133.2
1993											
1er.	51.7	604.2	124.5	587.2	328.4	1.3	329.7	431.6	1,009.9	4,235.8	7,374.6
2do.	54.5	562.4	132.7	619.5	358.4	1.3	359.7	473.0	997.7	4,494.5	7,694.0
3er.	57.3	617.4	141.4	623.0	358.3	1.3	359.6	512.1	1,024.0	5,038.3	8,373.1
4to.	61.4	668.1	157.2	462.2	532.7	1.3	534.0	492.7	1,027.5	5,354.6	8,757.7
1994											
1er.	67.3	611.4	163.9	465.8	595.9	1.3	597.2	522.7	1,026.6	5,910.1	9,365.0
2do.	75.3	565.1	181.0	460.9	608.6	1.3	609.9	408.9	1,048.1	6,080.0	9,429.2
3er.	82.0	551.8	177.1	466.0	608.5	1.3	609.8	416.4	1,050.1	6,403.5	9,756.7
4to.	90.0	628.0	182.4	453.3	609.0	1.3	610.3	526.8	1,006.8	6,224.5	9,722.1
1995											
1er. *	88.5	608.7	185.7	446.5	598.8	1.3	600.1	579.4	991.5	6,214.8	9,715.2
1994											
Marzo	67.3	611.4	163.9	465.8	595.9	1.3	597.2	522.7	1,026.6	5,910.1	9,365.0
Abril	70.0	574.0	168.9	464.3	608.7	1.3	610.0	539.4	1,035.6	6,043.0	9,505.2
Mayo	72.6	569.6	175.2	461.6	608.7	1.3	610.0	416.1	1,039.2	6,004.9	9,349.2
Junio	75.3	565.1	181.0	460.9	608.6	1.3	609.9	408.9	1,048.1	6,080.0	9,429.2
Julio	78.0	560.9	176.7	460.4	608.6	1.3	609.9	400.7	1,040.8	6,235.3	9,562.7
Agosto	79.3	562.5	177.4	467.9	608.5	1.3	609.8	401.2	1,052.1	6,346.7	9,696.9
Septiembre	82.0	551.8	177.1	466.0	608.5	1.3	609.8	416.4	1,050.1	6,403.5	9,756.7
Octubre	84.7	605.9	171.4	464.9	608.5	1.3	609.8	425.5	1,046.7	6,334.7	9,743.6
Noviembre	87.3	608.9	169.6	452.5	608.4	1.3	609.7	447.5	1,038.0	6,410.2	9,823.7
Diciembre	90.0	628.0	182.4	453.3	609.0	1.3	610.3	526.8	1,006.8	6,224.5	9,722.1
1995*											
Enero	92.6	633.6	190.8	453.5	608.9	1.3	610.2	541.8	1,002.1	6,227.7	9,752.3
Febrero	95.2	630.8	188.0	449.7	608.9	1.3	610.2	528.7	1,004.3	6,350.0	9,856.9
Marzo	88.5	608.7	185.7	446.5	598.8	1.3	600.1	579.4	991.5	6,214.8	9,715.2

* Cifras sujetas a rectificación.

1/ Incluye FIDE/INFRATUR.

2/ Incluye obligaciones con el Sector Privado

3/ Incluye intereses por pagar, otras obligaciones a plazo y otros depósitos.

A-V.3.1
BALANCE CONSOLIDADO DE LOS INTERMEDIARIOS FINANCIEROS NO MONETARIOS
SECTOR PRIVADO
ACTIVO

(En millones de RD\$)

SALDOS AL FIN DE:	Activos Internacionales	DISPONIBILIDADES					CREDITO INTERNO			Otros Activos 1/	Total Activo
		En Caja	Banco Central	Bancos Comerciales	Otras Inst.	Subtotal	Sector Público	Sector Privado	Subtotal		
1990	38.4	72.4	225.6	686.3	103.0	1,087.3	48.1	6,195.2	6,243.3	1,168.9	8,537.9
1991	8.1	47.8	243.7	1,194.8	156.0	1,642.3	44.0	7,170.9	7,214.9	1,503.2	10,368.5
1992	3.1	62.2	307.0	1,749.0	276.8	2,395.0	40.8	8,140.7	8,181.5	1,936.5	12,516.1
1993	2.6	54.7	211.5	2,451.9	308.5	3,026.6	33.1	8,478.0	8,511.1	1,764.0	13,304.3
1994	2.6	76.4	203.2	1,493.5	246.5	2,019.6	3.8	10,246.6	10,250.4	1,915.3	14,187.9
TRIMESTRES											
1992											
2do.	8.7	51.4	351.9	1,769.5	208.9	2,381.7	43.2	7,473.2	7,516.4	1,791.7	11,698.5
3er.	8.3	56.7	304.2	1,649.4	195.2	2,205.5	41.6	7,889.2	7,930.8	1,838.6	11,983.2
4to.	3.1	62.2	307.0	1,749.0	276.8	2,395.0	40.8	8,140.7	8,181.5	1,936.5	12,516.1
1993											
1er.	2.6	74.5	200.8	1,736.1	239.5	2,250.9	34.6	7,755.5	7,790.1	1,762.1	11,805.7
2do.	2.6	80.2	210.6	2,023.3	263.1	2,577.2	37.4	7,990.3	8,027.7	1,621.1	12,228.6
3er.	2.6	79.2	211.4	2,312.3	289.9	2,892.8	35.7	8,094.0	8,129.7	1,727.6	12,752.7
4to.	2.6	54.7	211.5	2,451.9	308.5	3,026.6	33.1	8,478.0	8,511.1	1,764.0	13,304.3
1994											
1er.	2.6	51.6	214.1	2,491.5	295.6	3,052.8	4.1	8,795.0	8,799.1	1,898.6	13,753.1
2do.	2.6	63.4	221.0	2,507.2	281.6	3,072.6	4.1	8,869.5	8,873.6	1,994.3	13,943.7
3er.	2.6	63.1	216.5	2,487.2	262.1	3,028.9	4.1	9,082.2	9,086.3	2,035.0	14,152.8
4to.	2.6	76.4	203.2	1,493.5	246.5	2,019.6	3.8	10,246.6	10,250.4	1,915.3	14,187.9
1995											
1er.	2.6	103.6	184.0	1,696.6	251.4	2,235.6	3.8	10,233.6	10,237.4	1,997.2	14,472.8
1994											
Marzo	2.6	51.6	214.1	2,491.5	295.6	3,052.8	4.1	8,795.0	8,799.1	1,898.6	13,753.1
Abril	2.6	55.8	221.1	2,525.7	270.0	3,072.6	3.3	8,871.9	8,875.2	1,903.1	13,853.5
Mayo	2.6	64.8	222.2	2,503.3	282.8	3,073.1	4.1	8,877.1	8,881.2	1,947.3	13,904.2
Junio	2.6	63.4	221.0	2,507.2	281.6	3,073.2	4.1	8,869.5	8,873.6	1,994.3	13,943.7
Julio	2.6	67.8	223.6	2,498.6	279.0	3,069.0	4.1	8,865.3	8,869.4	1,988.2	13,929.2
Agosto	2.6	70.9	208.7	2,493.5	296.3	3,069.4	4.1	8,965.5	8,969.6	2,012.1	14,053.7
Septiembre	2.6	63.1	216.5	2,487.2	262.1	3,028.9	4.1	9,082.2	9,086.3	2,035.0	14,152.8
Octubre	2.6	59.8	201.3	2,398.4	257.4	2,916.9	4.1	8,969.4	8,973.5	1,926.1	13,819.1
Noviembre	2.6	67.6	204.6	2,394.7	244.7	2,911.6	4.1	9,078.9	9,083.0	1,974.1	13,971.3
Diciembre	2.6	76.4	203.2	1,493.5	246.5	2,019.6	3.8	10,246.6	10,250.4	1,915.3	14,187.9
1995*											
Enero	2.6	82.5	188.4	1,522.1	254.0	2,047.0	3.8	10,203.3	10,207.1	1,939.9	14,196.6
Febrero	2.6	99.0	184.2	1,585.8	253.9	2,122.9	3.8	10,166.2	10,170.0	2,001.6	14,297.1
Marzo	2.6	103.6	184.0	1,696.6	251.4	2,235.6	3.8	10,233.6	10,237.4	1,997.2	14,472.8

* Cifras sujetas a rectificación.

1/ Incluye intereses ganados por cobrar y otros créditos.

A-V.3.2
BALANCE CONSOLIDADO DE LOS INTERMEDIARIOS FINANCIEROS NO MONETARIOS
SECTOR PRIVADO
PASIVO

(En millones de RD\$)

SALDOS AL FIN DE:	Pasivos Internacionales	CAPTACION DE RECURSOS			OBLIGACIONES CON INSTITUCIONES MONETARIAS			Otras Obligaciones a la Vista 2/	Otros Pasivos 3/	Capital, Reservas y Resultados	Total Pasivo
		Valores de Renta Fija en Circulación	Depósitos		Banco Central 1/	Bancos Comerciales	Subtotal				
			Ahorros	A Plazo							
1990	0.2	3,800.5	1,223.4	401.2	668.6	210.1	878.7	387.3	816.7	1,029.9	8,537.9
1991	0.2	4,740.5	1,588.0	462.3	747.4	204.1	951.5	617.1	769.6	1,239.3	10,368.5
1992	0.7	5,693.6	1,977.3	513.9	887.8	258.4	1,146.2	602.8	1,038.5	1,543.1	12,516.1
1993	0.8	5,920.7	2,314.7	510.4	1,108.2	303.3	1,411.5	600.9	1,034.0	1,511.3	13,304.3
1994	0.8	6,662.0	2,462.3	424.9	1,013.8	330.8	1,344.6	545.5	1,092.1	1,655.7	14,187.9
TRIMESTRES											
1992											
2do.	0.7	5,388.3	1,884.1	516.1	797.5	200.7	998.2	673.3	893.3	1,344.5	11,698.5
3er.	0.7	5,552.5	1,839.1	520.9	845.7	203.5	1,049.2	735.7	886.3	1,398.8	11,983.2
4to.	0.7	5,693.6	1,977.3	513.9	887.8	258.4	1,146.2	602.8	1,038.5	1,543.1	12,516.1
1993											
1er.	0.8	5,163.0	1,946.4	491.4	927.4	252.9	1,180.3	652.7	967.0	1,404.1	11,805.7
2do.	0.8	5,422.4	2,011.4	516.5	1,007.8	295.5	1,303.3	617.5	924.7	1,432.0	12,228.6
3er.	0.8	5,712.5	2,008.8	504.2	1,083.0	297.4	1,380.4	654.2	1,040.8	1,451.0	12,752.7
4to.	0.8	5,920.7	2,314.7	510.4	1,108.2	303.3	1,411.5	600.9	1,034.0	1,511.3	13,304.3
1994											
1er.	0.8	6,163.6	2,400.7	525.0	1,139.7	324.3	1,464.0	510.6	1,116.3	1,572.1	13,753.1
2do.	0.8	6,274.8	2,460.7	511.8	1,149.8	337.3	1,487.1	546.2	1,035.5	1,626.8	13,943.7
3er.	0.8	6,523.4	2,358.7	456.1	1,092.3	357.2	1,449.5	561.5	1,086.0	1,716.8	14,152.8
4to.	0.8	6,662.0	2,462.3	424.9	1,013.8	330.8	1,344.6	545.5	1,092.1	1,655.7	14,187.9
1995											
1er.	0.8	7,022.2	2,450.8	435.3	980.5	335.4	1,315.9	463.4	1,129.1	1,655.3	14,472.8
1994											
Marzo	0.8	6,163.6	2,400.7	525.0	1,139.7	324.3	1,464.0	510.6	1,116.3	1,572.1	13,753.1
Abril	0.8	6,181.4	2,402.9	539.0	1,157.2	340.1	1,497.3	536.8	1,118.6	1,576.7	13,853.5
Mayo	0.8	6,266.2	2,417.3	523.4	1,158.0	343.4	1,501.4	571.5	1,035.6	1,588.0	13,904.2
Junio	0.8	6,274.8	2,460.7	511.8	1,149.8	337.3	1,487.1	546.2	1,035.5	1,626.8	13,943.7
Julio	0.8	6,305.8	2,435.0	502.0	1,102.1	332.7	1,434.8	540.7	1,058.8	1,651.3	13,929.2
Agosto	0.8	6,427.4	2,396.1	475.1	1,097.4	334.1	1,431.5	557.4	1,086.9	1,678.5	14,053.7
Septiembre	0.8	6,523.4	2,358.7	456.1	1,092.3	357.2	1,449.5	561.5	1,086.0	1,716.8	14,152.8
Octubre	0.8	6,424.4	2,332.8	442.4	1,020.2	338.7	1,358.9	566.2	1,070.2	1,623.4	13,819.1
Noviembre	0.8	6,514.2	2,315.8	436.2	1,022.3	331.1	1,353.4	590.1	1,116.4	1,644.4	13,971.3
Diciembre	0.8	6,662.0	2,462.3	424.9	1,013.8	330.8	1,344.6	545.5	1,092.1	1,655.7	14,187.9
1995*											
Enero	0.8	6,718.5	2,441.2	435.6	981.6	362.2	1,343.8	523.5	1,101.7	1,631.5	14,196.6
Febrero	0.8	6,812.0	2,419.6	443.1	988.3	346.6	1,334.9	530.5	1,126.2	1,630.0	14,297.1
Marzo	0.8	7,022.2	2,450.8	435.3	980.5	335.4	1,315.9	463.4	1,129.1	1,655.3	14,472.8

* Cifras sujetas a rectificación.

1/ Incluye FIDE/INFRATUR

2/ Incluye obligaciones con los sectores público y privado.

3/ Incluye intereses por pagar y otras obligaciones a plazo.

A-V.4.1
BALANCE CONSOLIDADO DE LOS INTERMEDIARIOS FINANCIEROS NO MONETARIOS
BANCOS DE DESARROLLO
ACTIVO

(En millones de RD\$)

SALDOS AL FIN DE:	Activos Internacionales	DISPONIBILIDADES					CREDITO INTERNO			Otros Activos ^{1/}	Total Activo
		En Caja	Banco Central	Bancos Comerciales	Otras Instituciones	Subtotal	Sector Público	Sector Privado	Subtotal		
1990	0.0	18.0	51.9	69.5	29.4	168.8	-	1,530.9	1,530.9	239.1	1,938.8
1991	-	7.8	92.2	165.8	34.2	300.0	-	1,965.0	1,965.0	298.4	2,563.4
1992	0.1	11.5	153.4	152.2	54.1	371.2	4.1	2,498.9	2,503.0	448.1	3,322.4
1993	0.1	6.9	136.9	213.3	63.0	420.1	4.1	2,664.7	2,668.8	472.5	3,561.5
1994	0.1	19.0	120.0	174.0	40.4	353.4	3.8	2,625.8	2,629.6	540.5	3,523.6
TRIMESTRES											
1992											
2do.	0.0	6.4	176.8	84.8	55.0	323.0	3.6	2,394.0	2,397.6	359.8	3,080.4
3er.	0.1	7.8	145.5	107.0	60.6	320.9	3.9	2,517.7	2,521.6	403.6	3,246.2
4to.	0.1	11.5	153.4	152.2	54.1	371.2	4.1	2,498.9	2,503.0	448.1	3,322.4
1993											
1er.	0.1	5.0	127.5	126.5	35.9	294.9	3.8	2,557.0	2,560.8	427.2	3,283.0
2do.	0.1	9.8	138.9	202.6	36.0	387.3	4.3	2,629.7	2,634.0	380.3	3,401.7
3er.	0.1	10.1	140.4	234.5	59.3	444.3	4.1	2,601.9	2,606.0	432.8	3,483.2
4to.	0.1	6.9	136.9	213.3	63.0	420.1	4.1	2,664.7	2,668.8	472.5	3,561.5
1994											
1er.	0.1	5.9	138.1	187.5	50.4	381.9	4.1	2,743.0	2,747.1	485.3	3,614.4
2do.	0.1	6.9	140.4	176.6	41.2	365.1	4.1	2,680.2	2,684.3	558.4	3,607.9
3er.	0.1	8.6	130.8	190.0	41.6	371.0	4.1	2,675.0	2,679.1	575.6	3,625.8
4to.	0.1	19.0	120.0	174.0	40.4	353.4	3.8	2,625.8	2,629.6	540.5	3,523.6
1995											
1er.	0.1	9.4	102.6	107.0	43.9	262.9	3.8	2,543.7	2,547.5	576.5	3,387.0
1994											
Marzo	0.1	5.9	138.1	187.5	50.4	381.9	4.1	2,743.0	2,747.1	485.3	3,614.4
Abril	0.1	7.6	142.8	168.9	26.3	345.6	3.3	2,795.6	2,798.9	493.3	3,637.9
Mayo	0.1	6.3	142.2	156.4	40.6	345.5	4.1	2,765.7	2,769.8	510.5	3,625.9
Junio	0.1	6.9	140.4	176.6	41.2	365.1	4.1	2,680.2	2,684.3	558.4	3,607.9
Julio	0.1	13.6	140.3	168.4	38.3	360.6	4.1	2,655.5	2,659.6	540.7	3,561.0
Agosto	0.1	14.5	122.7	164.8	48.8	350.8	4.1	2,659.5	2,663.6	561.3	3,575.8
Septiembre	0.1	8.6	130.8	190.0	41.6	371.0	4.1	2,675.0	2,679.1	575.6	3,625.8
Octubre	0.1	9.5	121.1	178.1	39.4	348.1	4.1	2,615.6	2,619.7	540.5	3,508.4
Noviembre	0.1	14.1	121.7	188.3	38.7	362.8	4.1	2,596.9	2,601.0	568.8	3,532.7
Diciembre	0.1	19.0	120.0	174.0	40.4	353.4	3.8	2,625.8	2,629.6	540.5	3,523.6
1995*											
Enero	0.1	9.2	108.5	106.0	41.9	265.6	3.8	2,577.2	2,581.0	531.5	3,378.2
Febrero	0.1	11.9	103.8	108.5	44.3	268.5	3.8	2,537.7	2,541.5	577.3	3,387.4
Marzo	0.1	9.4	102.6	107.0	43.9	262.9	3.8	2,543.7	2,547.5	576.5	3,387.0

* Cifras sujetas a rectificación.

^{1/} Incluye intereses ganados por cobrar y otros créditos.

A-V.4.2
BALANCE CONSOLIDADO DE LOS INTERMEDIARIOS FINANCIEROS NO MONETARIOS
BANCOS DE DESARROLLO
PASIVO

(En millones de RD\$)

SALDOS AL FIN DE:	Pasivos Internacionales	CAPTACION DE RECURSOS		OBLIGACIONES CON INSTITUCIONES MONETARIAS				Otras Obligaciones a la Vista 2/	Capital, Reservas y Resultados	Otros Pasivos 3/	Total Pasivo
		Valores de Renta Fija en Circulación	Certificados de Participación	Banco Central 1/	Bancos Comerciales	Otras Inst.	Subtotal				
1990	0.2	559.8	38.2	596.7	169.4	47.9	814.0	49.2	322.7	154.7	1,938.8
1991	0.2	843.1	63.3	690.3	179.9	41.4	911.6	114.3	430.1	200.8	2,563.4
1992	0.7	1,207.6	72.9	811.9	226.6	75.8	1,114.3	107.6	529.9	289.4	3,322.4
1993	0.8	1,045.5	74.4	1,001.7	250.0	63.9	1,315.6	275.2	555.2	294.8	3,561.5
1994	0.8	1,078.5	61.9	949.3	288.0	51.9	1,289.2	104.9	638.6	349.7	3,523.6
TRIMESTRES											
1992											
2do.	0.7	1,162.4	75.4	731.2	187.3	66.0	984.5	132.7	481.8	242.9	3,080.4
3er.	0.7	1,174.7	66.7	774.8	203.5	101.4	1,079.7	154.7	486.1	283.6	3,246.2
4to.	0.7	1,207.6	72.9	811.9	226.6	75.8	1,114.3	107.6	529.9	289.4	3,322.4
1993											
1er.	0.8	1,094.5	67.7	851.7	232.8	71.1	1,155.6	169.0	504.0	291.4	3,283.0
2do.	0.8	1,089.2	57.8	905.0	242.6	71.8	1,219.4	280.2	517.8	236.5	3,401.7
3er.	0.8	1,066.3	36.5	975.4	246.1	58.1	1,279.6	278.5	528.2	293.3	3,483.2
4to.	0.8	1,045.5	74.4	1,001.7	250.0	63.9	1,315.6	275.2	555.2	294.8	3,561.5
1994											
1er.	0.8	1,103.6	80.7	1,033.6	261.4	61.6	1,356.6	151.0	600.2	321.5	3,614.4
2do.	0.8	1,079.0	65.7	1,045.1	295.5	62.3	1,402.9	134.0	608.4	317.1	3,607.9
3er.	0.8	1,100.7	63.2	1,014.6	298.4	59.3	1,372.3	114.0	626.9	347.9	3,625.8
4to.	0.8	1,078.5	61.9	949.3	288.0	51.9	1,289.2	104.9	638.6	349.7	3,523.6
1995											
1er.	0.8	1,043.1	64.6	917.1	273.9	55.1	1,246.1	78.6	585.4	368.4	3,387.0
1994											
Marzo	0.8	1,103.6	80.7	1,033.6	261.4	61.6	1,356.6	151.0	600.2	321.5	3,614.4
Abril	0.8	1,074.5	77.9	1,051.5	302.3	58.1	1,411.9	167.8	591.5	313.5	3,637.9
Mayo	0.8	1,089.0	71.2	1,052.4	305.6	53.9	1,411.9	139.0	595.1	318.9	3,625.9
Junio	0.8	1,079.0	65.7	1,045.1	295.5	62.3	1,402.9	134.0	608.4	317.1	3,607.9
Julio	0.8	1,055.0	61.7	1,024.5	287.9	60.7	1,373.1	132.3	611.0	327.1	3,561.0
Agosto	0.8	1,062.1	66.3	1,019.4	292.3	59.1	1,370.8	116.3	617.2	342.3	3,575.8
Septiembre	0.8	1,100.7	63.2	1,014.6	298.4	59.3	1,372.3	114.0	626.9	347.9	3,625.8
Octubre	0.8	1,053.7	66.0	954.4	291.9	51.9	1,298.2	109.7	626.6	353.4	3,508.4
Noviembre	0.8	1,065.2	57.8	956.6	288.3	49.8	1,294.7	114.4	631.4	368.4	3,532.7
Diciembre	0.8	1,078.5	61.9	949.3	288.0	51.9	1,289.2	104.9	638.6	349.7	3,523.6
1995*											
Enero	0.8	1,013.1	62.9	917.7	289.7	50.4	1,257.8	74.8	617.0	354.8	3,381.2
Febrero	0.8	1,024.4	63.7	924.7	286.1	55.1	1,265.9	71.4	594.7	366.5	3,387.4
Marzo	0.8	1,043.1	64.6	917.1	273.9	55.1	1,246.1	78.6	585.4	368.4	3,387.0

* Cifras sujetas a rectificación.

1/ Incluye FIDE/INFRATUR.

2/ Incluye obligaciones con los sectores público y privado.

3/ Incluye intereses por pagar y otras obligaciones a plazo.

A-V.5.1
BALANCE CONSOLIDADO DE LOS INTERMEDIARIOS FINANCIEROS NO MONETARIOS
BANCOS HIPOTECARIOS
ACTIVO

SALDOS AL FIN DE:	Activos Internacionales	DISPONIBILIDADES					CREDITO INTERNO			Otros Activos 1/	Total Activo
		En Caja	Banco Central	Bancos Comer- ciales	Otras Institu- ciones	Subtotal	Sector Público	Sector Privado	Subtotal		
1990	38.4	1.3	173.7	57.2	59.9	292.1	—	1,905.9	1,905.9	544.8	2,781.2
1991	8.1	3.2	151.5	103.0	83.6	341.3	—	1,774.4	1,774.4	473.8	2,597.6
1992	3.0	5.0	153.6	156.5	40.8	355.9	—	1,652.6	1,652.6	563.6	2,575.1
1993	2.5	1.2	74.6	94.6	16.9	187.3	—	920.5	920.5	405.1	1,515.4
1994	2.5	1.4	83.2	55.2	3.7	143.5	—	790.9	790.9	461.8	1,398.7
TRIMESTRES											
1992											
2do.	8.7	4.6	175.1	130.8	40.8	351.3	—	1,613.0	1,613.0	614.3	2,587.3
3er.	8.2	4.9	158.7	119.7	54.1	337.4	—	1,612.1	1,612.1	586.7	2,544.4
4to.	3.0	5.0	153.6	156.5	40.8	355.9	—	1,652.6	1,652.6	563.6	2,575.1
1993											
1er.	2.5	4.2	73.3	65.0	19.1	161.6	—	1,008.7	1,008.7	376.4	1,549.2
2do.	2.5	4.0	71.7	80.9	14.8	171.4	—	982.4	982.4	381.1	1,537.4
3er.	2.5	4.0	71.0	89.4	16.6	181.0	—	951.0	951.0	387.3	1,521.8
4to.	2.5	1.2	74.6	94.6	16.9	187.3	—	920.5	920.5	405.1	1,515.4
1994											
1er.	2.5	1.3	76.0	110.1	12.6	200.0	—	851.2	851.2	491.2	1,544.9
2do.	2.5	2.7	80.6	81.4	8.4	173.1	—	879.8	879.8	489.3	1,544.7
3er.	2.5	2.8	85.7	83.2	5.7	177.4	—	898.0	898.8	498.5	1,577.2
4to.	2.5	1.4	83.2	55.2	3.7	143.5	—	790.9	790.9	461.8	1,398.7
1995											
1er.	2.5	3.9	81.4	63.9	9.3	158.5	—	797.8	797.8	433.9	1,392.7
1994											
Marzo	2.5	1.3	76.0	110.1	12.6	200.0	—	851.2	851.2	491.2	1,544.9
Abril	2.5	1.5	78.3	103.3	10.5	193.6	—	859.1	859.1	490.1	1,545.3
Mayo	2.5	1.4	80.0	79.5	9.8	170.7	—	888.0	888.0	489.7	1,550.9
Junio	2.5	2.7	80.6	81.4	8.4	173.1	—	879.8	879.8	489.3	1,544.7
Julio	2.5	1.5	83.3	84.4	8.4	177.6	—	892.8	892.8	488.2	1,561.1
Agosto	2.5	2.1	86.0	86.2	7.6	181.9	—	902.0	902.0	496.5	1,582.9
Septiembre	2.5	2.8	85.7	83.2	5.7	177.4	—	898.0	898.8	498.5	1,577.2
Octubre	2.5	1.3	80.2	58.6	4.7	144.8	—	768.6	768.6	451.3	1,367.2
Noviembre	2.5	1.3	82.9	51.7	4.7	140.6	—	778.4	778.4	458.0	1,379.5
Diciembre	2.5	1.4	83.2	55.2	3.7	143.5	—	790.9	790.9	461.8	1,398.7
1995*											
Enero	2.5	4.3	79.9	51.7	9.3	145.2	—	796.7	796.7	430.5	1,374.9
Febrero	2.5	4.3	80.4	56.0	9.3	150.0	—	792.1	792.1	434.1	1,378.7
Marzo	2.5	3.9	81.4	63.9	9.3	158.5	—	797.8	797.8	433.9	1,392.7

* Cifras sujetas a rectificación.

1/ Incluye intereses ganados por cobrar y otros créditos.

A-V.5.2
BALANCE CONSOLIDADO DE LOS INTERMEDIARIOS FINANCIEROS NO MONETARIOS
BANCOS HIPOTECARIOS
PASIVO

(En millones de RD\$)

SALDOS AL FIN DE:	CAPTACION DE RECURSOS			OBLIGACIONES CON EL SISTEMA BANCARIO			Otras Obligaciones a la Vista	Otros Pasivos ^{2/}	Capital, Reservas y Resultados	Total Pasivo
	Valores de Renta Fija en Circulación	Certificados de Participación	Depósitos a Plazo	Banco Central ^{1/}	Bancos Comerciales	Subtotal				
1990	1,436.8	29.0	41.1	71.9	40.7	112.6	190.0	561.8	409.9	2,781.2
1991	1,431.5	22.9	24.4	57.1	24.2	81.3	282.4	340.6	414.5	2,597.6
1992	1,476.0	27.0	33.1	75.9	31.8	107.7	220.4	315.6	395.3	2,575.1
1993	765.3	10.5	16.1	106.5	53.3	159.8	114.8	262.7	186.2	1,515.4
1994	881.5	3.2	8.4	64.5	42.8	107.3	116.7	295.8	(14.2)	1,398.7
TRIMESTRES										
1992										
2do.	1,477.4	29.9	25.2	66.3	13.4	79.7	252.3	338.3	384.5	2,587.3
3er.	1,497.2	28.0	32.7	70.9	-	70.9	234.2	298.3	383.1	2,544.4
4to.	1,476.0	27.0	33.1	75.9	31.8	107.7	220.4	315.6	395.3	2,575.1
1993										
1er.	792.0	18.1	12.4	75.7	20.1	95.8	150.5	252.0	228.4	1,549.2
2do.	765.6	18.2	11.0	102.8	52.9	155.7	125.1	241.9	219.9	1,537.4
3er.	760.7	8.8	11.6	107.6	51.3	158.9	122.6	267.0	192.2	1,521.8
4to.	765.3	10.5	16.1	106.5	53.3	159.8	114.8	262.7	186.2	1,515.4
1994										
1er.	793.6	10.5	14.1	106.1	62.9	169.0	114.1	273.0	170.6	1,544.9
2do.	848.2	10.9	10.1	104.7	41.8	146.5	112.0	286.2	130.8	1,544.7
3er.	884.4	10.5	9.5	77.7	58.8	136.5	118.2	305.0	113.1	1,577.2
4to.	881.5	3.2	8.4	64.5	42.8	107.3	116.7	295.8	(14.2)	1,398.7
1995										
1er.	860.9	2.9	8.4	63.4	61.5	124.9	118.1	302.0	(24.5)	1,392.7
1994										
Marzo	793.6	10.5	14.1	106.1	62.9	169.0	114.1	273.0	170.6	1,544.9
Abril	827.7	10.4	11.1	105.7	37.8	143.5	120.6	273.3	158.7	1,545.3
Mayo	842.4	11.2	14.1	105.6	37.8	143.4	120.7	281.4	137.7	1,550.9
Junio	848.2	10.9	10.1	104.7	41.8	146.5	112.0	286.2	130.8	1,544.7
Julio	885.0	11.4	9.9	77.6	44.8	122.4	113.1	292.8	126.5	1,561.1
Agosto	906.2	10.8	9.9	78.0	41.8	119.8	117.2	302.3	116.7	1,582.9
Septiembre	884.4	10.5	9.5	77.7	58.8	136.5	118.2	305.0	113.1	1,577.2
Octubre	846.0	3.1	8.5	65.8	46.8	112.6	114.8	289.5	(7.3)	1,367.2
Noviembre	857.3	3.2	8.4	65.7	42.8	108.5	118.3	305.8	(22.0)	1,379.5
Diciembre	881.5	3.2	8.4	64.5	42.8	107.3	116.7	295.8	(14.2)	1,398.7
1995*										
Enero	838.2	3.0	8.4	63.9	72.5	136.4	118.4	294.8	(24.3)	1,374.9
Febrero	851.1	3.0	8.4	63.6	60.5	124.1	118.0	299.7	(25.6)	1,378.7
Marzo	860.9	2.9	8.4	63.4	61.5	124.9	118.1	302.0	(24.5)	1,392.7

* Cifras sujetas a rectificación.

1/ Incluye FIDE, INFRATUR y otros.

2/ Incluye intereses por pagar y otras obligaciones a plazo.

A-V.6.1
BALANCE CONSOLIDADO DE LOS INTERMEDIARIOS FINANCIEROS NO MONETARIOS
ASOCIACIONES DE AHORROS Y PRESTAMOS
ACTIVO

(En millones de RD\$)

SALDOS AL FIN DE:	DISPONIBILIDADES				CREDITO INTERNO			Otros Activos 2/	Total Activo
	En Caja	Bancos Comerciales	Otras Inst. 1/	Subtotal	Sector Público	Sector Privado	Subtotal		
1990	53.1	559.6	61.6	674.3	48.1	2,758.4	2,806.5	385.0	3,865.8
1991	36.8	926.0	79.6	1,042.4	44.0	3,431.5	3,475.5	731.0	5,248.9
1992	45.7	1,440.3	181.9	1,667.9	36.7	3,989.2	4,025.9	924.8	6,618.6
1993	46.6	2,144.0	228.6	2,419.2	29.0	4,892.8	4,921.8	886.4	8,227.4
1994	56.0	1,264.3	202.4	1,522.7	0.0	6,829.9	6,829.9	913.0	9,265.6
TRIMESTRES									
1992									
2do.	40.4	1,553.9	179.1	1,773.4	39.6	3,466.2	3,505.8	817.6	6,096.8
3er.	44.0	1,422.7	181.9	1,648.6	37.7	3,759.4	3,797.1	848.3	6,294.0
4to.	45.7	1,440.3	181.9	1,667.9	36.7	3,989.2	4,025.9	924.8	6,618.6
1993									
1er.	65.3	1,544.6	184.5	1,794.4	30.8	4,189.8	4,220.6	958.5	6,973.5
2do.	66.4	1,739.8	212.3	2,018.5	32.4	4,378.2	4,410.6	860.4	7,289.5
3er.	65.1	1,988.4	214.0	2,267.5	30.9	4,541.1	4,572.0	908.2	7,747.7
4to.	46.6	2,144.0	228.6	2,419.2	29.0	4,892.8	4,921.8	886.4	8,227.4
1994									
1er.	44.4	2,193.9	232.6	2,470.9	0.0	5,200.8	5,200.8	922.1	8,593.8
2do.	53.8	2,249.2	232.0	2,535.0	0.0	5,309.5	5,309.5	946.6	8,791.1
3er.	51.7	2,214.0	214.8	2,480.5	0.0	5,508.4	5,508.4	960.9	8,949.8
4to.	56.0	1,264.3	202.4	1,522.7	0.0	6,829.9	6,829.9	913.0	9,265.6
1995									
1er.	90.3	1,525.7	198.2	1,814.2	0.0	6,892.1	6,892.1	986.8	9,693.1
1994									
Marzo	44.4	2,193.9	232.6	2,470.9	0.0	5,200.8	5,200.8	922.1	8,593.8
Abril	46.7	2,253.5	233.2	2,533.4	0.0	5,217.2	5,217.2	919.7	8,670.3
Mayo	57.1	2,267.4	232.4	2,556.9	0.0	5,223.4	5,223.4	947.1	8,727.4
Junio	53.8	2,249.2	232.0	2,535.0	0.0	5,309.5	5,309.5	946.6	8,791.1
Julio	52.7	2,245.8	232.3	2,530.8	0.0	5,317.0	5,317.0	959.3	8,807.1
Agosto	54.3	2,242.5	239.9	2,536.7	0.0	5,404.0	5,404.0	954.3	8,895.0
Septiembre	51.7	2,214.0	214.8	2,480.5	0.0	5,508.4	5,508.4	960.9	8,949.8
Octubre	49.0	2,161.7	213.3	2,424.0	0.0	5,585.2	5,585.2	934.3	8,943.5
Noviembre	52.2	2,154.7	201.3	2,408.2	0.0	5,703.6	5,703.6	947.3	9,059.1
Diciembre	56.0	1,264.3	202.4	1,522.7	0.0	6,829.9	6,829.9	913.0	9,265.6
1995									
Enero	69.0	1,364.4	202.8	1,636.2	0.0	6,829.4	6,829.4	977.9	9,443.5
Febrero	82.8	1,421.3	200.3	1,704.4	0.0	6,836.4	6,836.4	990.2	9,531.0
Marzo	90.3	1,525.7	198.2	1,814.2	0.0	6,892.1	6,892.1	986.8	9,693.1

1/ Incluye depósitos e inversiones en acciones en el Banco Nacional de la Vivienda.

2/ Incluye intereses ganados por cobrar y otros créditos.

A-V.6.2
BALANCE CONSOLIDADO DE LOS INTERMEDIARIOS FINANCIEROS NO MONETARIOS
ASOCIACIONES DE AHORROS Y PRESTAMOS
PASIVO

(En millones de RD\$)

SALDOS AL FIN DE:	CAPTACION DE RECURSOS			Otras Obliga- ciones a la Vista 1/	Otros Pasivos 2/	Capital, Reservas y Resultados 3/	Total Pasivo
	Valores de Renta Fi- je en Cir- culación	Depósitos					
		Ahorros	A Plazo				
1990	1,803.9	1,156.2	360.1	148.1	100.2	297.3	3,865.8
1991	2,465.9	1,501.8	437.9	220.4	228.2	394.7	5,248.9
1992	3,010.0	1,877.4	480.8	274.8	357.7	617.9	6,618.6
1993	4,109.9	2,229.8	494.3	210.9	412.6	769.9	8,227.4
1994	4,702.0	2,397.2	416.5	323.9	394.7	1,031.3	9,265.6
TRIMESTRES							
1992							
2do.	2,748.5	1,778.8	490.9	288.3	312.1	478.2	6,096.8
3er.	2,880.6	1,744.4	488.2	346.8	304.4	529.6	6,294.0
4to.	3,010.0	1,877.4	480.8	274.8	357.7	617.9	6,618.6
1993							
1er.	3,276.5	1,860.6	479.0	333.2	352.5	671.7	6,973.5
2do.	3,567.6	1,935.4	505.5	212.2	374.5	694.3	7,289.5
3er.	3,885.5	1,963.5	492.6	253.1	422.4	730.6	7,747.7
4to.	4,109.9	2,229.8	494.3	210.9	412.6	769.9	8,227.4
1994							
1er.	4,266.4	2,309.5	510.9	245.5	460.2	801.3	8,593.8
2do.	4,347.6	2,384.1	501.7	300.2	369.9	887.6	8,791.1
3er.	4,538.3	2,285.0	446.6	329.3	373.8	976.8	8,949.8
4to.	4,702.0	2,397.2	416.5	323.9	394.7	1,031.3	9,265.6
1995							
1er.	5,118.2	2,383.3	426.9	266.7	403.6	1,094.4	9,693.1
1994							
Marzo	4,266.4	2,309.5	510.9	245.5	460.2	801.3	8,593.8
Abril	4,279.2	2,314.6	527.9	248.4	473.7	826.5	8,670.3
Mayo	4,334.8	2,334.9	509.3	311.8	381.4	855.2	8,727.4
Junio	4,347.6	2,384.1	501.7	300.2	369.9	887.6	8,791.1
Julio	4,365.8	2,361.9	492.1	295.3	378.2	913.8	8,807.1
Agosto	4,459.1	2,319.0	465.2	323.9	383.2	944.6	8,895.0
Septiembre	4,538.3	2,285.0	446.6	329.3	373.8	976.8	8,949.8
Octubre	4,524.7	2,263.7	433.9	341.7	375.4	1,004.1	8,943.5
Noviembre	4,591.7	2,254.8	427.8	357.4	392.4	1,035.0	9,059.1
Diciembre	4,702.0	2,397.2	416.5	323.9	394.7	1,031.3	9,265.6
1995							
Enero	4,867.2	2,375.3	427.2	330.3	404.7	1,038.8	9,443.5
Febrero	4,936.5	2,352.9	434.7	341.1	404.9	1,060.9	9,531.0
Marzo	5,118.2	2,383.3	426.9	266.7	403.6	1,094.4	9,693.1

- 1/ Otras obligaciones con el sector privado.
2/ Incluye intereses por pagar y otras obligaciones a plazo.
3/ Obligaciones con el sector privado.

A-V.7
PRESTAMOS POR DESTINO DE LOS INTERMEDIARIOS FINANCIEROS
NO MONETARIOS

(En millones de RD\$)

SALDOS AL FIN DE:	SECTOR PUBLICO	SECTOR PRIVADO											Total Préstamos	
		A LA PRODUCCION									OTROS			
		Empresas de Transformación			Agropecuaria	Industria de la Construcción	Electricidad, Gas y Agua	Transp., Almacenamiento y Comunicaciones	Subtotal	Comercio	Préstamos Personales	Otros		Subtotal
		Manufacturera	Extractivas	Subtotal										
1990	1,108.3	506.6	4.8	511.4	748.0	4,357.6	3.4	21.2	5,130.2	51.4	14.9	94.7	161.0	6,910.9
1991	1,389.2	601.4	11.0	612.4	881.7	4,513.7	4.1	40.7	5,440.2	142.3	28.9	82.6	253.8	7,695.6
1992	1,890.4	630.1	7.3	637.4	990.8	5,512.4	4.9	95.6	6,603.7	261.6	32.0	320.1	613.7	9,745.2
1993	1,852.2	612.0	7.4	619.4	1,251.3	5,653.9	6.7	123.9	7,035.8	313.6	42.9	181.8	538.3	10,045.7
1994	1,953.0	606.6	0.1	606.7	1,141.4	6,468.0	4.3	54.5	7,668.2	414.4	77.4	203.3	695.1	10,923.0
TRIMESTRES														
1992														
2do.	1,665.5	631.9	10.2	642.1	875.0	5,128.9	2.6	72.4	6,078.9	199.6	21.1	444.5	665.2	9,051.7
3er.	1,766.7	721.7	10.3	732.0	1,047.2	5,309.7	6.2	83.2	6,446.3	264.4	28.8	205.0	498.2	9,443.2
4to.	1,890.4	630.1	7.3	637.4	990.8	5,512.4	4.9	95.6	6,603.7	261.6	32.0	320.1	613.7	9,745.2
1993														
1er.	1,968.1	693.5	9.1	702.6	1,080.3	5,090.7	4.4	126.5	6,301.9	266.4	40.0	200.2	506.6	9,479.2
2do.	2,014.5	697.1	8.5	705.6	1,170.6	5,240.2	5.2	152.2	6,568.2	264.0	40.0	163.9	467.9	9,756.2
3er.	1,808.4	618.5	8.0	626.5	1,206.0	5,374.2	3.4	124.3	6,707.9	274.3	42.3	200.6	517.2	9,660.0
4to.	1,852.2	612.0	7.4	619.4	1,251.3	5,653.9	6.7	123.9	7,035.8	313.6	42.9	181.8	538.3	10,045.7
1994														
1er.	1,955.7	619.9	7.2	627.1	1,274.7	5,730.7	6.3	106.7	7,118.4	323.7	61.3	214.1	599.1	10,300.3
2do.	1,994.3	647.1	7.2	654.3	1,265.6	5,978.3	6.0	95.0	7,344.9	322.2	80.2	136.4	538.8	10,532.3
3er.	1,978.3	608.5	0.1	608.6	1,225.2	6,226.6	5.7	81.1	7,538.6	412.5	62.1	186.7	661.3	10,786.8
4to.	1,953.0	606.6	0.1	606.7	1,141.4	6,468.0	4.3	54.5	7,668.2	414.4	77.4	203.3	695.1	10,923.0
1995														
1er. *	2,069.8	580.5	0.1	580.6	1,164.3	6,626.6	4.2	51.0	7,846.1	410.3	78.0	125.5	613.8	11,110.3
1994														
Marzo	1,955.7	619.9	7.2	627.1	1,274.7	5,730.7	6.3	106.7	7,118.4	323.7	61.3	214.1	599.1	10,300.3
Abril	1,979.2	618.8	7.2	626.0	1,296.1	5,806.5	6.3	103.8	7,212.7	328.8	62.0	245.1	635.9	10,453.8
Mayo	2,011.4	650.5	7.2	657.7	1,275.9	5,898.3	6.0	96.0	7,276.2	321.0	92.1	194.0	607.1	10,552.4
Junio	1,994.3	647.1	7.2	654.3	1,265.6	5,978.3	6.0	95.0	7,344.9	322.2	80.2	136.4	538.8	10,532.3
Julio	1,979.9	613.3	0.0	613.3	1,246.4	6,052.7	5.7	135.0	7,439.8	340.2	48.9	171.4	560.5	10,593.5
Agosto	1,972.0	605.8	0.0	605.8	1,233.0	6,141.3	5.7	135.0	7,515.0	353.0	49.7	183.6	586.3	10,679.1
Septiembre	1,978.3	608.5	0.1	608.6	1,225.2	6,226.6	5.7	81.1	7,538.6	412.5	62.1	186.7	661.3	10,786.8
Octubre	1,983.7	629.0	0.0	629.0	1,220.2	6,186.2	5.4	58.7	7,470.5	418.7	70.4	110.2	599.3	10,682.5
Noviembre	1,972.5	603.2	0.1	603.3	1,132.5	6,311.8	5.3	57.4	7,507.0	417.6	75.6	194.9	688.1	10,770.9
Diciembre	1,953.0	606.6	0.1	606.7	1,141.4	6,468.0	4.3	54.5	7,668.2	414.4	77.4	203.3	695.1	10,923.0
1995														
Enero	1,989.4	579.4	0.1	579.5	1,136.9	6,498.4	4.3	52.6	7,692.2	408.1	75.9	194.5	678.5	10,939.6
Febrero	2,033.8	586.6	0.1	586.7	1,157.0	6,514.7	4.2	51.7	7,727.6	409.3	75.0	128.6	612.9	10,961.0
Marzo *	2,069.8	580.5	0.1	580.6	1,164.3	6,626.6	4.2	51.0	7,846.1	410.3	78.0	125.5	613.8	11,110.3

* Cifras sujetas a rectificación.

A-V.8
CAPTACION DE RECURSOS DE LOS INTERMEDIARIOS FINANCIEROS NO MONETARIOS
POR INSTITUCIONES

(En millones de RD\$)

SALDOS AL FIN DE:	SECTOR PUBLICO				SECTOR PRIVADO				Total Captado 2/
	Banco Agrícola	Banco Nacional de la Vivienda	Corporación de Fomento Industrial y Otras 1/	Subtotal	Bancos de Desarrollo	Bancos Hipoteca- rios	Asociacio- nes de Ahorros y Préstamos	Subtotal	
1990	88.7	299.3	0.8	388.8	598.0	1,506.9	3,320.2	5,425.1	5,813.9
1991	291.8	506.4	0.8	799.0	906.4	1,478.8	4,405.6	6,790.8	7,589.8
1992	679.7	672.9	1.0	1,353.6	1,280.5	1,536.1	5,368.2	8,184.8	9,538.4
1993	573.1	713.5	0.9	1,287.5	1,119.9	791.9	6,834.0	8,745.8	10,033.3
1994	585.5	677.3	0.9	1,263.7	1,140.4	893.1	7,515.7	9,549.2	10,812.9
TRIMESTRES									
1992									
2do.	344.6	625.6	1.0	971.2	1,237.8	1,532.5	5,018.2	7,788.5	8,759.7
3er.	349.0	629.2	1.0	979.2	1,241.4	1,557.9	5,113.2	7,912.5	8,891.7
4to.	679.7	672.9	1.0	1,353.6	1,280.5	1,536.1	5,368.2	8,184.8	9,538.4
1993									
1er.	671.8	642.5	1.6	1,315.9	1,162.2	822.5	5,616.1	7,600.8	8,916.7
2do.	682.2	630.8	1.6	1,314.6	1,147.0	794.8	6,008.5	7,950.3	9,264.9
3er.	708.0	672.2	1.6	1,381.8	1,102.8	781.1	6,341.6	8,225.5	9,607.3
4to.	573.1	713.5	0.9	1,287.5	1,119.9	791.9	6,834.0	8,745.8	10,033.3
1994									
1er.	583.1	657.1	0.9	1,241.1	1,184.3	818.2	7,086.8	9,089.3	10,330.4
2do.	589.0	617.1	0.9	1,207.0	1,144.7	869.2	7,233.4	9,247.3	10,454.3
3er.	575.5	618.5	0.9	1,194.9	1,163.9	904.4	7,269.9	9,338.2	10,533.1
4to.	585.5	677.3	0.9	1,263.7	1,140.4	893.1	7,515.7	9,549.2	10,812.9
1995									
1er. *	609.8	630.2	0.9	1,240.9	1,107.7	872.2	7,583.8	9,563.7	10,804.6
1994									
Marzo	583.1	657.1	0.9	1,241.1	1,184.3	818.2	7,086.8	9,089.3	10,330.4
Abril	584.6	621.7	0.9	1,207.2	1,152.4	849.2	7,121.7	9,123.3	10,330.5
Mayo	585.4	620.1	0.9	1,206.4	1,160.2	867.7	7,179.0	9,206.9	10,413.3
Junio	589.0	617.1	0.9	1,207.0	1,144.7	869.2	7,233.4	9,247.3	10,454.3
Julio	581.9	615.2	0.9	1,198.0	1,116.7	906.3	7,219.8	9,242.8	10,440.8
Agosto	577.4	629.5	0.9	1,207.8	1,128.4	926.9	7,243.3	9,298.6	10,506.4
Septiembre	575.5	618.5	0.9	1,194.9	1,163.9	904.4	7,269.9	9,338.2	10,533.1
Octubre	571.6	669.7	0.9	1,242.2	1,119.7	857.6	7,222.3	9,199.6	10,441.8
Noviembre	575.2	654.9	0.9	1,231.0	1,123.0	868.9	7,274.3	9,266.2	10,497.2
Diciembre	585.5	677.3	0.9	1,263.7	1,140.4	893.1	7,515.7	9,549.2	10,812.9
1995									
Enero	601.9	675.1	0.9	1,277.9	1,076.0	849.6	7,583.8	9,509.4	10,787.3
Febrero	604.8	662.8	0.9	1,268.5	1,088.1	862.5	7,583.8	9,534.4	10,802.9
Marzo *	609.8	630.2	0.9	1,240.9	1,107.7	872.2	7,583.8	9,563.7	10,804.6

* Cifras sujetas a rectificación.

1/ Caja de Ahorros para Obreros y Monte de Piedad e IDECOOP.

2/ Incluye valores de renta fija en circulación, depósitos de ahorros, a plazo y certificados de participación.

A-V.9
CAPTACION DE RECURSOS DE LOS INTERMEDIARIOS FINANCIEROS NO MONETARIOS
POR INSTRUMENTOS

(En millones de RD\$)

SALDOS AL FIN DE:	Depósitos de Ahorros	Depósitos a Plazo	Certificados Financieros	Cédulas Hipotecarias	Contratos de Participación	Certificados de Participación	Bonos	Total Captado
1990	1,215.0	592.6	3,017.9	250.6	614.7	67.3	55.8	5,813.9
1991	1,602.8	882.9	4,068.5	284.6	622.9	86.2	41.9	7,589.8
1992	2,010.8	1,118.1	5,431.9	244.7	587.2	99.9	45.8	9,538.4
1993	2,387.0	972.6	5,729.3	131.5	703.3	84.9	24.7	10,033.3
1994	2,579.6	878.2	6,396.3	123.6	751.3	65.1	18.8	10,812.9
TRIMESTRES								
1992								
2do.	1,900.7	788.5	5,052.5	295.4	569.4	105.3	47.9	8,759.7
3er.	1,862.3	798.1	5,246.7	274.3	566.2	94.7	49.4	8,891.7
4to.	2,010.8	1,118.1	5,431.9	244.7	587.2	99.9	45.8	9,538.4
1993								
1er.	1,985.1	1,078.6	4,952.4	141.9	643.1	85.8	29.8	8,916.7
2do.	2,068.1	1,136.0	5,152.2	135.1	670.7	76.0	26.8	9,264.9
3er.	2,104.9	1,127.2	5,488.0	127.2	687.7	45.3	27.0	9,607.3
4to.	2,387.0	972.6	5,729.3	131.5	703.3	84.9	24.7	10,033.3
1994								
1er.	2,473.4	990.8	5,905.1	130.5	715.8	91.2	23.6	10,330.4
2do.	2,565.1	972.7	5,974.4	132.9	709.2	76.6	23.4	10,454.3
3er.	2,462.1	922.1	6,228.2	125.0	698.7	73.7	23.3	10,533.1
4to.	2,579.6	878.2	6,396.3	123.6	751.3	65.1	18.8	10,812.9
1995								
1er. *	2,569.0	881.8	6,740.4	122.8	751.0	67.5	16.7	11,149.2
1994								
Marzo	2,473.4	990.8	5,905.1	130.5	715.8	91.2	23.6	10,330.4
Abril	2,483.5	1,003.3	5,900.1	129.6	702.2	88.3	23.5	10,330.5
Mayo	2,510.1	985.0	5,975.7	129.2	707.4	82.4	23.5	10,413.3
Junio	2,565.1	972.7	5,974.4	132.9	709.2	76.6	23.4	10,454.3
Julio	2,538.6	962.4	6,014.5	128.7	700.3	73.1	23.2	10,440.8
Agosto	2,496.4	943.0	6,141.5	127.8	697.4	77.1	23.2	10,506.4
Septiembre	2,462.1	922.1	6,228.2	125.0	698.7	73.7	23.3	10,533.1
Octubre	2,435.1	907.3	6,180.8	114.0	713.4	69.1	22.1	10,441.8
Noviembre	2,424.4	888.7	6,265.0	113.1	723.0	61.0	22.0	10,497.2
Diciembre	2,579.6	878.2	6,396.3	123.6	751.3	65.1	18.8	10,812.9
1995								
Enero	2,566.1	889.1	6,455.7	123.5	755.5	65.9	17.4	10,873.2
Febrero	2,540.9	892.8	6,544.2	123.3	757.9	66.7	17.4	10,943.2
Marzo*	2,569.0	881.8	6,740.4	122.8	751.0	67.5	16.7	11,149.2

* Cifras sujetas a rectificación.

EMISION MONETARIA Y ACTIVOS INTERNACIONALES DEL BANCO CENTRAL TRIMESTRAL

(MILES DE MILLONES DE RD\$)

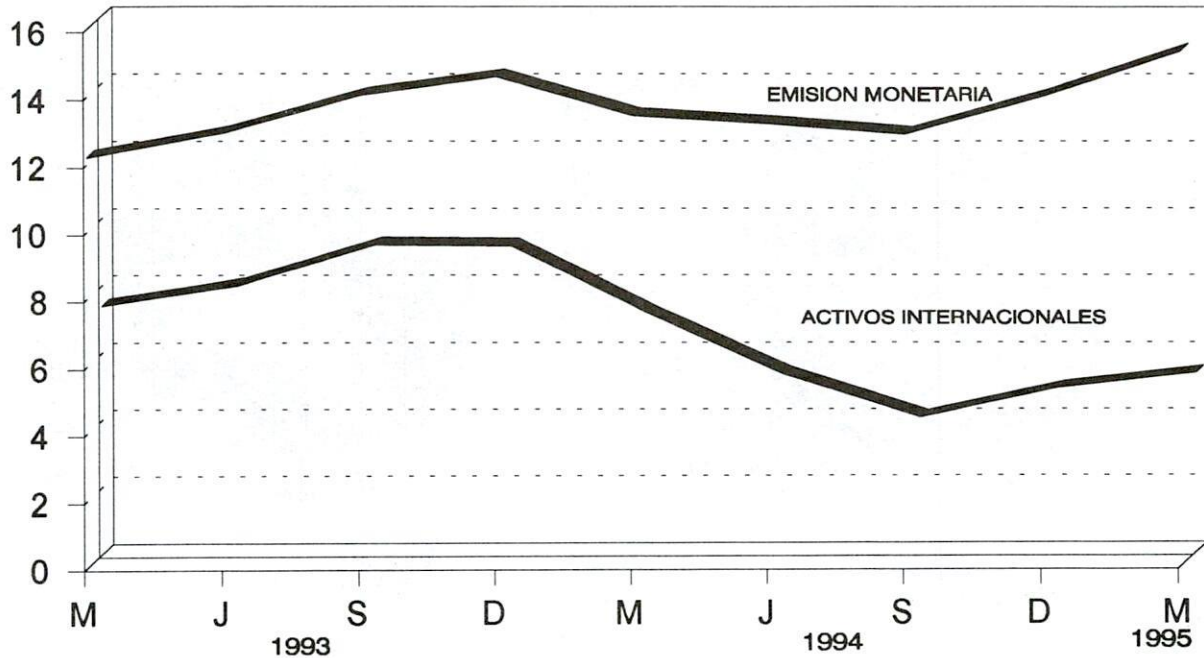

MEDIO CIRCULANTE TRIMESTRAL

(EN MILES DE MILLONES DE RD\$)

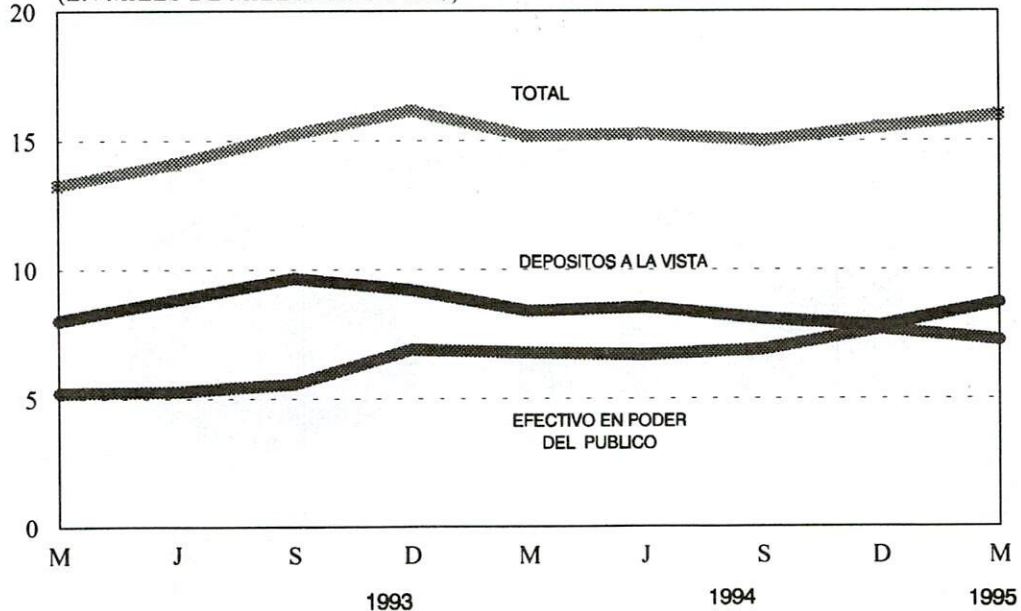

PRESTAMOS DE BANCOS COMERCIALES POR SECTORES ECONOMICOS MARZO

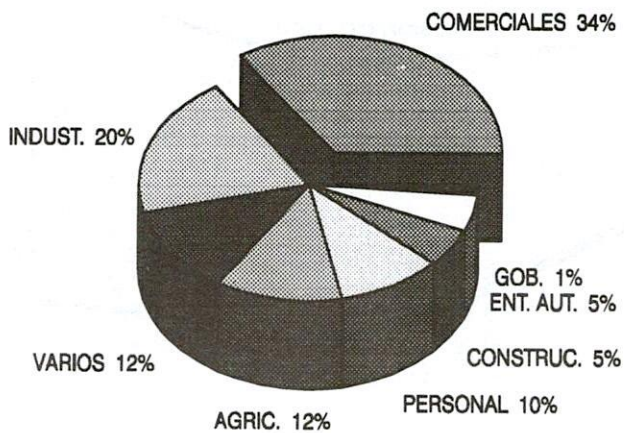

1994

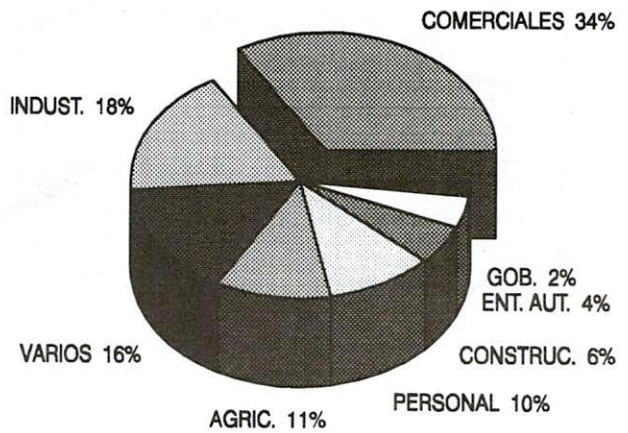

1995

OBLIGACIONES POR DEPOSITOS EN LOS BANCOS COMERCIALES MARZO

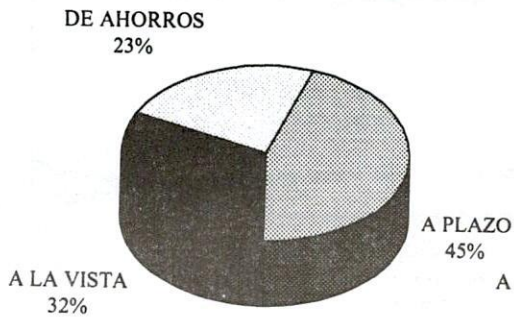

1994

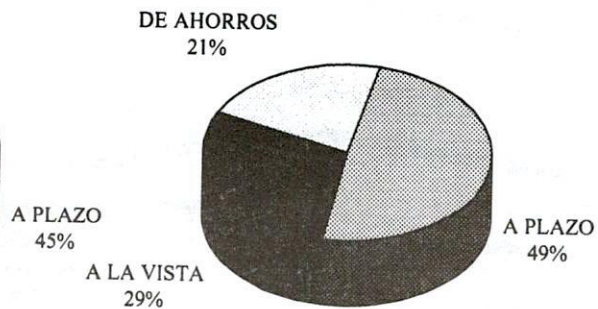

1995

ACTIVOS Y PASIVOS INTERNACIONALES DEL SISTEMA BANCARIO TRIMESTRAL

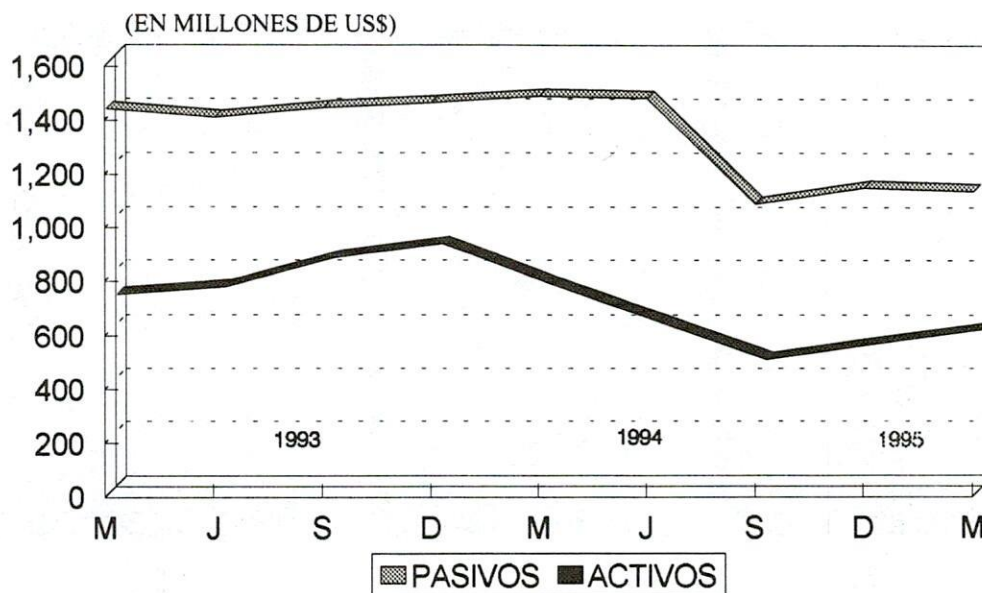

CREDITO INTERNO Y CAPTACION DE RECURSOS INTERMEDIARIOS FINANCIEROS NO MONETARIOS TRIMESTRAL

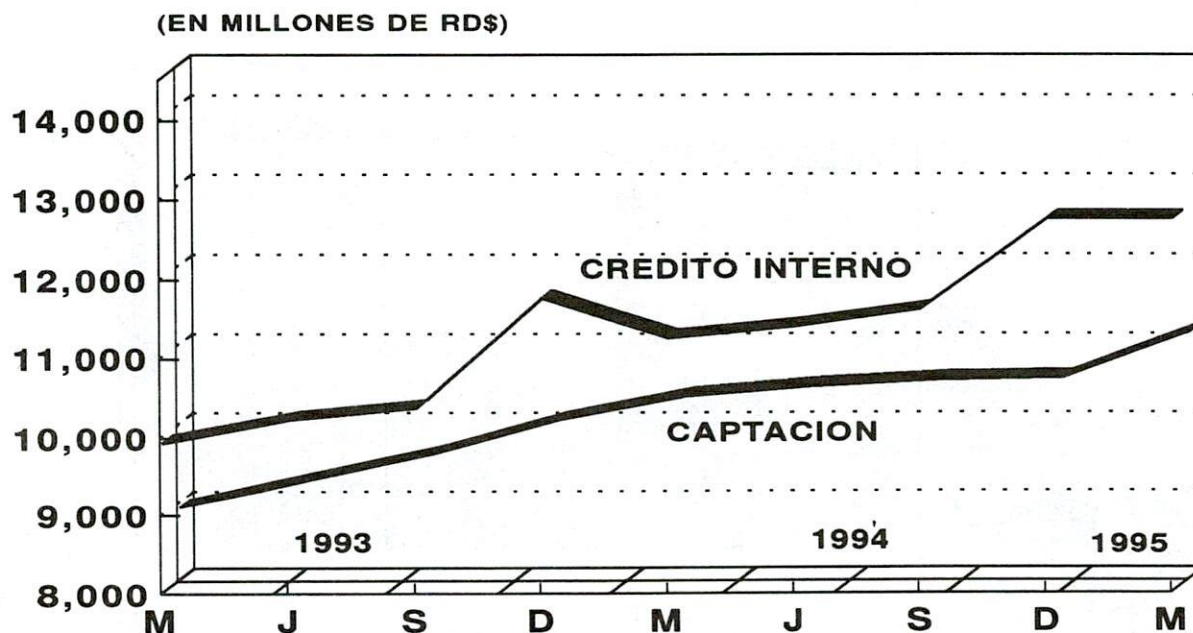

CAPTACION DE RECURSOS INTERMEDIARIOS FINANCIEROS NO MONETARIOS ENERO-MARZO

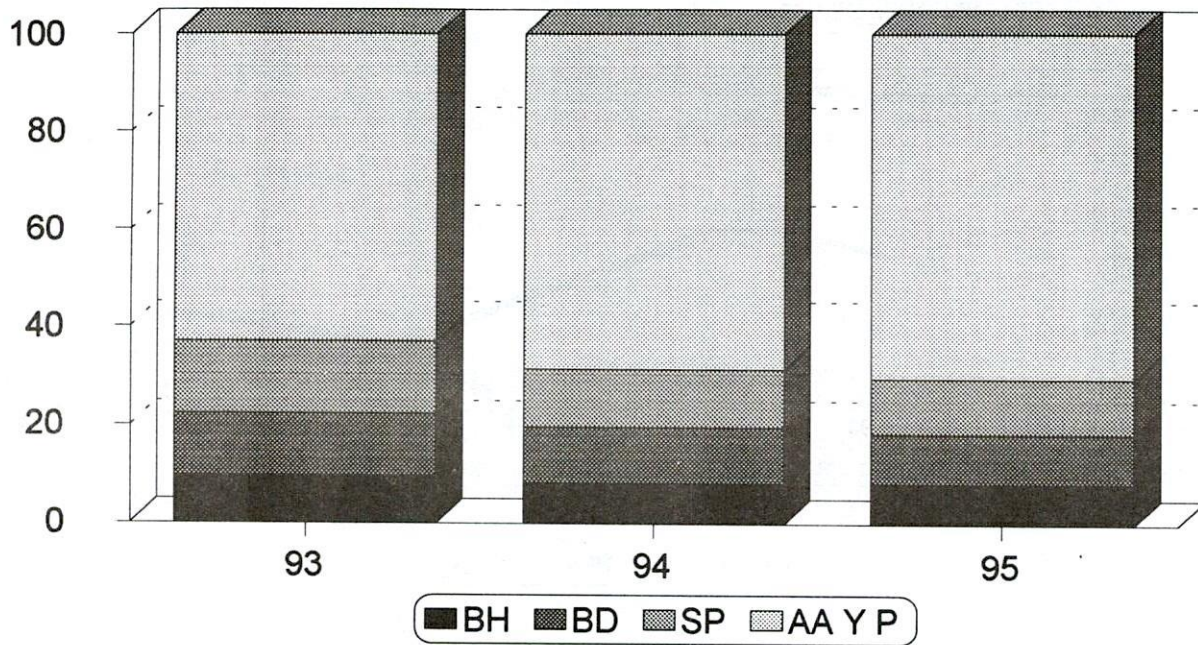

CARTERA DE PRESTAMOS INTERMEDIARIOS FINANCIEROS NO MONETARIOS ENERO-MARZO

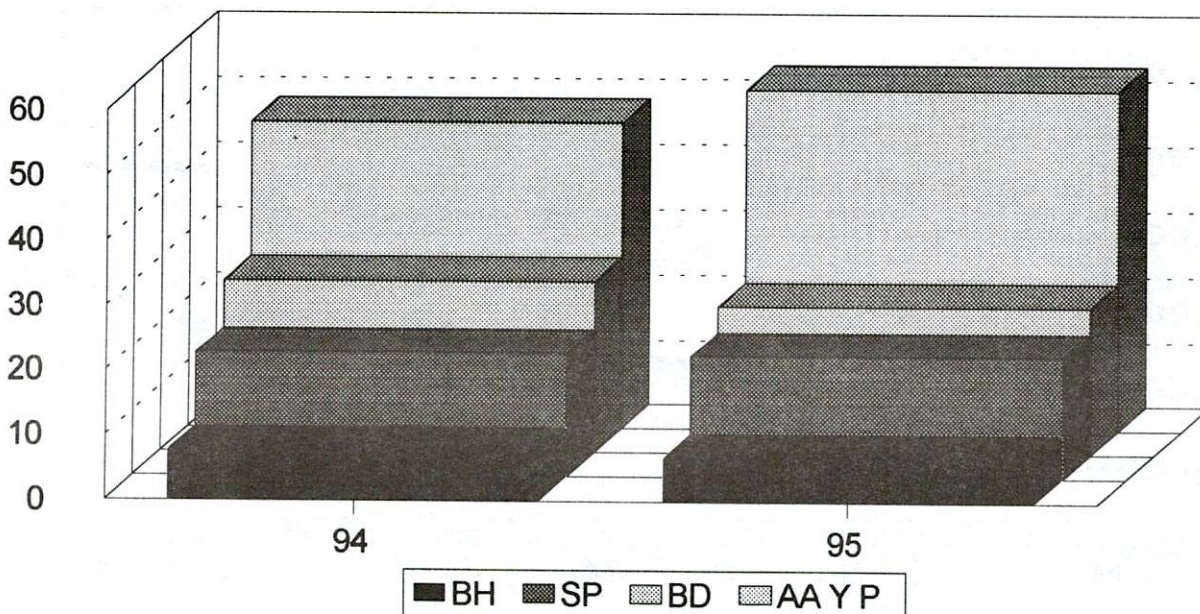

CARTERA DE PRESTAMOS POR DESTINO INTERMEDIARIOS FINANCIEROS NO MONETARIOS ENERO-MARZO

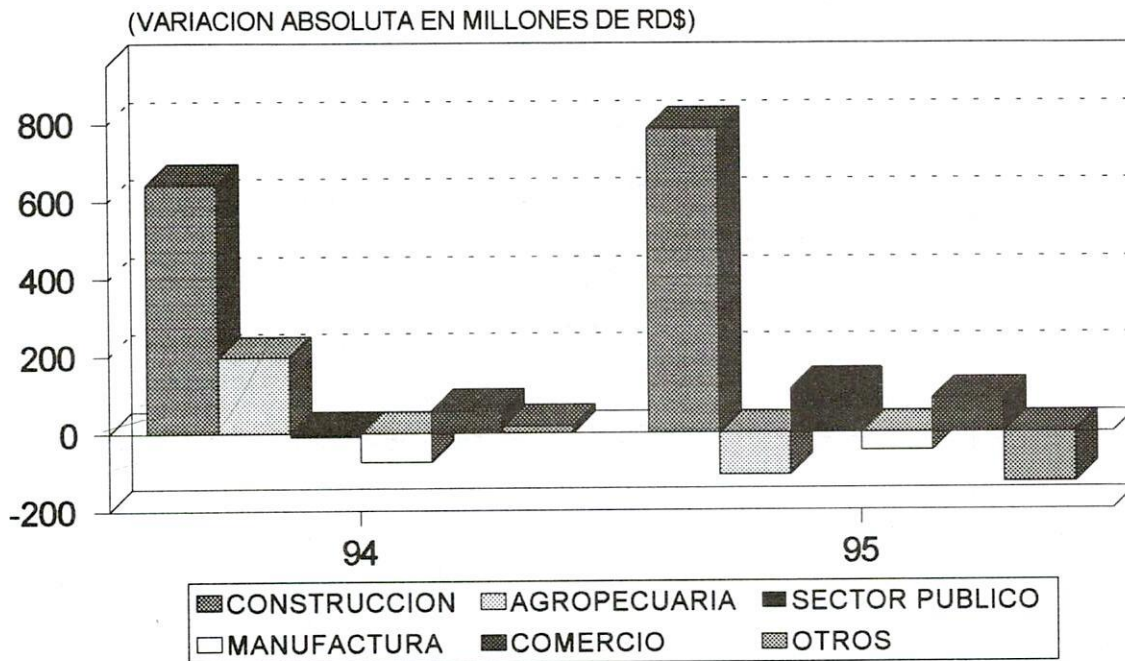

CAPTACION DE RECURSOS POR INSTRUMENTOS INTERMEDIARIOS FINANCIEROS NO MONETARIOS (TASA DE CRECIMIENTO ANUAL)

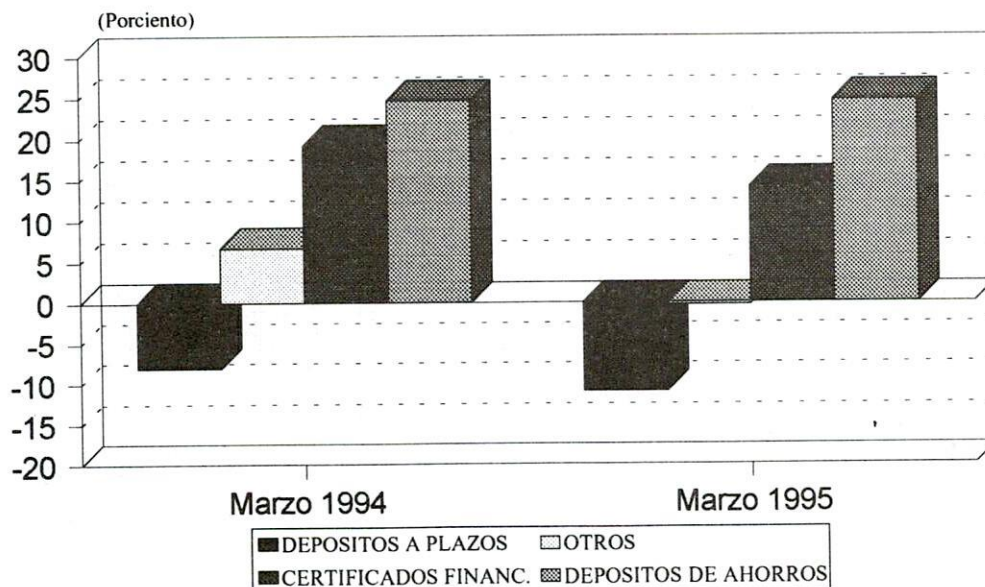

CONFIDENTIAL - SECURITY INFORMATION
EXCLUDED FROM AUTOMATIC DOWNGRADING AND
DECLASSIFICATION

CONFIDENTIAL - SECURITY INFORMATION
EXCLUDED FROM AUTOMATIC DOWNGRADING AND
DECLASSIFICATION

CONFIDENTIAL - SECURITY INFORMATION
EXCLUDED FROM AUTOMATIC DOWNGRADING AND
DECLASSIFICATION



B- ESTADISTICAS DE LAS TRANSACCIONES INTERNACIONALES

- I. Comercio Exterior**
- II. Pagos Internacionales y Movimiento de Capitales**
- III. Precios**
- IV. Gráficos**

B-I.1
BALANZA COMERCIAL E INDICE DE LAS EXPORTACIONES

PERIODO	BALANZA COMERCIAL (En millones de US\$)			INDICE DE LAS EXPORTACIONES (1972 = 100)		
	EXPORTACIONES FOB	IMPORTACIONES FOB *	SALDO	VOLUMEN	PRECIO	VALOR
1990	734.5	1,792.8	(1,058.3)	70.9	216.4	211.3
1991	658.3	1,728.8	(1,070.5)	65.4	241.1	189.4
1992	562.4	2,174.6	(1,612.2)	87.2	193.0	161.6
1993	511.0	2,118.4	(1,607.4)	53.5	181.3	105.0
1994	644.0	2,275.5	(1,631.5)	97.3	208.5	219.9
TRIMESTRES						
1992						
2do.	172.4	559.6	(387.2)	213.6	194.2	198.4
3er.	146.3	609.6	(463.3)	181.4	191.7	168.3
4to.	109.9	572.1	(462.2)	149.8	66.5	126.5
1993						
1er.	104.5	500.2	(395.7)	112.1	195.9	120.3
2do.	161.2	519.6	(358.4)	221.8	181.3	186.8
3er.	146.6	575.7	(429.1)	206.8	180.1	175.1
4to.	98.7	522.9	(424.2)	143.9	231.0	113.5
1994						
1er.	123.0	488.6	(365.6)	143.5	194.6	141.4
2do.	197.6	511.3	(313.7)	254.8	224.3	227.4
3er.	145.6	607.1	(461.5)	141.0	220.1	167.6
4to.	177.8	668.5	(490.7)	111.6	247.0	193.3
1995 *						
1er.	186.0	629.0	(443.0)	170.3	241.2	201.6
1994						
Marzo	40.7	190.5	(149.8)	46.7	185.8	140.3
Abril	65.0	158.8	(93.8)	86.2	190.1	224.5
Mayo	61.7	172.0	(110.3)	74.3	177.2	213.1
Junio	70.9	180.5	(109.6)	107.5	241.1	244.7
Julio	59.7	199.6	(139.9)	72.9	215.4	206.1
Agosto	38.4	214.9	(176.5)	42.4	257.9	132.7
Septiembre	47.5	192.6	(145.1)	51.8	218.0	163.9
Octubre	60.4	208.7	(148.3)	112.0	244.6	199.4
Noviembre	63.9	220.0	(156.1)	106.5	240.7	220.4
Diciembre	53.5	239.8	(186.3)	93.0	98.9	160.0
1995 *						
Enero	49.6	205.1	(155.5)	46.8	254.2	172.3
Febrero	57.2	184.8	(127.6)	49.4	240.4	186.5
Marzo	79.2	239.1	(159.9)	74.1	234.6	245.8

* Cifras sujetas a rectificación.

B-1.2
EXPORTACIONES DE BIENES SEGUN SU CLASIFICACION

(En millones de US\$)

PERIODO	PRIMARIOS			INTERMEDIOS	DE CONSUMO				TOTAL
	Materias Primas Alimenticias	Otras Materias Primas	TOTAL		NO DURADEROS			DURADEROS Y OTROS	
					Alimentos Elaborados	Otros Bienes	TOTAL		
1990	305.7	9.8	315.5	344.2	33.9	36.4	70.3	4.5	734.5
1991	288.7	9.1	297.8	300.8	28.3	22.9	51.2	8.5	658.3
1992	239.7	8.6	248.3	246.5	29.7	23.5	53.2	14.4	562.4
1993	256.2	8.7	264.9	173.1	31.7	25.6	57.3	15.7	511.0
1994	302.2	11.0	313.2	243.3	40.3	29.0	69.3	18.2	644.0
TRIMESTRES									
1992									
2do.	79.3	2.3	81.6	72.3	7.8	6.8	14.6	3.9	172.4
3er.	66.8	2.1	68.9	56.4	7.9	7.6	15.5	5.5	146.3
4to.	37.0	2.4	39.4	58.1	6.1	4.1	10.2	2.2	109.9
1993									
1er.	52.3	2.4	54.7	30.4	9.0	8.2	17.2	2.2	104.5
2do.	86.7	2.2	88.9	54.0	6.5	6.0	12.5	5.8	161.2
3er.	75.2	1.7	76.9	52.4	6.9	6.0	12.9	4.4	146.6
4to.	42.0	2.4	44.4	36.3	9.3	5.4	14.7	3.3	98.7
1994									
1er.	57.6	2.6	60.2	45.7	9.8	4.5	14.3	2.8	123.0
2do.	108.6	2.8	111.4	63.1	7.9	7.7	15.6	7.5	197.6
3er.	59.8	1.4	61.2	68.4	6.7	5.9	12.6	3.4	145.6
4to.	76.2	4.2	80.4	66.1	15.9	10.9	26.8	4.5	177.8
1995 *									
1er.	89.9	2.8	92.7	64.1	10.4	7.5	17.9	11.3	186.0
1994									
Marzo	18.5	1.0	19.5	13.9	4.0	1.8	5.8	1.5	40.7
Abril	31.3	1.3	32.6	26.2	2.8	2.7	5.5	0.7	65.0
Mayo	34.3	0.9	35.2	14.0	2.8	3.5	6.3	6.2	61.7
Junio	43.0	0.6	43.6	22.9	2.3	1.5	3.8	0.6	70.9
Julio	30.0	0.5	30.5	23.4	2.3	2.1	4.4	1.4	59.7
Agosto	9.6	0.4	10.0	23.4	2.0	2.2	4.2	0.8	38.4
Septiembre	20.2	0.5	20.7	21.6	2.4	1.6	4.0	1.2	47.5
Octubre	30.7	0.5	31.2	20.8	4.0	2.4	6.4	2.0	60.4
Noviembre	26.7	1.1	27.8	27.7	3.9	3.5	7.4	1.0	63.9
Diciembre	18.8	2.6	21.4	17.6	8.0	5.0	13.0	1.5	53.5
1995 *									
Enero	23.4	0.8	24.2	18.9	3.1	2.2	5.3	1.2	49.6
Febrero	25.3	0.9	26.2	20.4	3.3	2.4	5.7	4.9	57.2
Marzo	41.2	1.1	42.3	24.8	4.0	2.9	6.9	5.2	79.2

* Cifras sujetas a rectificación.

B-1.3
IMPORTACIONES DE BIENES

(En millones de US\$)

PERIODO	Petróleo y Derivados	Carbón Mineral	Productos Alimenticios (INESPRE)	Trigo (Molinos Dominicanos)	Otros*	TOTAL
1990	516.5	5.0	52.3	33.0	1,186.0	1,792.8
1991	436.8	11.7	51.9	36.3	1,192.1	1,728.8
1992	487.8	13.0	9.2	41.8	1,622.8	2,174.6
1993	453.0	10.3	11.6	40.6	1,602.9	2,118.4
1994	521.0	4.1	5.4	35.3	1,710.0	2,275.8
TRIMESTRES						
1992						
2do.	138.8	4.0	2.9	12.2	401.7	559.6
3er.	123.7	2.8	1.8	9.8	471.5	609.6
4to.	122.9	4.7	5.1	9.6	429.8	572.1
1993						
1er.	105.3	2.0	3.4	8.1	381.4	500.2
2do.	112.8	3.8	1.9	11.5	389.6	519.6
3er.	117.5	1.6	4.3	6.4	445.9	575.7
4to.	117.4	2.9	2.0	12.1	388.5	522.9
1994						
1er.	129.4	2.1	3.0	9.3	347.6	491.4
2do.	118.4	0.9	1.7	10.8	382.1	513.9
3er.	140.9	0.9	-	6.2	460.6	608.6
4to.	132.3	0.2	0.7	9.0	519.7	661.9
1995 *						
1er.	140.7	1.2	1.4	12.3	473.4	629.0
1994						
Marzo	51.5	0.4	1.8	5.7	132.3	191.7
Abril	34.5	-	-	4.3	120.7	159.5
Mayo	49.2	-	-	2.8	120.4	172.4
Junio	34.7	0.9	1.7	3.7	141.0	182.0
Julio	52.3	-	-	-	147.6	199.9
Agosto	45.9	0.9	-	3.2	165.2	215.2
Septiembre	42.7	-	-	3.0	147.8	193.5
Octubre	43.4	0.2	0.7	2.7	157.4	204.4
Noviembre	42.8	-	-	2.2	173.3	218.3
Diciembre	46.1	-	-	4.1	189.0	239.2
1995*						
Enero	51.0	0.0	0.0	5.1	149.0	205.1
Febrero	38.4	0.4	1.4	3.6	141.0	184.8
Marzo	51.3	0.8	0.0	3.6	183.4	239.1

* Cifras sujetas a rectificación.

B-I.4
EXPORTACIONES DE BIENES NACIONALES Y DE ZONAS FRANCAS

PERIODO	NACIONALES		ZONAS FRANCAS	
	Volumen T.M	Valor en miles de US\$	Volumen T.M	Valor en miles de US\$
1990	1,386,296	734,538	86,467	834,470
1991	1,217,838	658,323	114,809	998,044
1992	1,227,087	562,389	138,019	1,190,658
1993	1,191,131	511,042	178,506	1,356,269
1994	1,120,270	644,030	177,805	1,530,657
TRIMESTRES				
1992				
2do.	389,513	172,474	36,648	283,473
3er.	321,294	146,229	38,320	343,538
4to.	199,784	109,940	36,877	342,808
1993				
1er.	312,104	104,585	35,573	298,317
2do.	386,286	161,193	54,637	324,481
3er.	293,620	146,534	46,123	375,772
4to.	199,121	98,730	42,173	357,699
1994				
1er.	283,934	122,964	36,577	296,532
2do.	393,601	197,686	44,268	381,740
3er.	233,464	145,658	48,062	417,685
4to.	209,271	177,722	49,256	434,589
1995*				
1er.	283,047	186,011	42,476	408,798
1994				
Marzo	109,968	40,658	15,046	117,765
Abril	140,361	65,048	13,602	117,624
Mayo	119,710	61,738	16,141	134,543
Junio	133,530	70,900	14,525	129,573
Julio	110,436	59,714	17,420	144,807
Agosto	58,763	38,458	14,448	131,136
Septiembre	64,265	47,486	16,194	141,742
Octubre	76,769	60,361	17,559	150,194
Noviembre	66,098	63,850	16,408	152,699
Diciembre	66,404	53,511	15,289	131,696
1995*				
Enero	74,928	49,628	10,129	105,676
Febrero	71,875	57,176	15,156	137,151
Marzo	136,244	79,207	17,191	165,971

* Cifras sujetas a rectificación.

B-1.5
PRINCIPALES PRODUCTOS DE EXPORTACION

PERIODO	AZUCAR CRUDO		AZUCAR REFINO		FURFURAL		MELAZAS		MIELES RICAS		TOTAL DERIVADOS DE LA CAÑA DE AZUCAR	
	Volumen T.M	Valor en miles de US\$	Volumen T.M	Valor en miles de US\$	Volumen T.M	Valor en miles de US\$	Volumen T.M	Valor en miles de US\$	Volumen T.M	Valor en miles de US\$	Volumen T.M	Valor en miles de US\$
1990	354,870	142,677	3,209	1,673	35,914	19,392	140,456	8,721	31,937	5,065	566,386	177,528
1991	318,917	132,277	584	316	34,836	20,226	150,243	11,226	16,692	3,060	521,272	167,105
1992	320,845	114,917	72	37	25,652	13,480	132,024	10,542	21,804	3,998	500,397	142,974
1993	319,874	111,665	-	-	32,571	14,102	182,240	14,642	14,879	2,729	549,564	143,138
1994	317,978	117,056	-	-	30,976	12,417	148,017	10,875	23,484	4,309	520,455	144,657
TRIMESTRES												
1992												
2do.	120,606	44,812	-	-	8,327	4,336	44,197	3,528	16,083	2,949	189,213	55,625
3er.	112,284	39,563	-	-	398	237	24,282	1,969	2,434	446	139,398	42,215
4to.	-	-	-	-	5,253	2,664	8,037	662	3,287	602	16,577	3,928
1993												
1er.	59,630	23,677	-	-	13,105	6,445	56,132	4,222	3,511	644	132,378	34,988
2do.	144,680	45,886	-	-	17,467	6,624	74,931	5,653	8,598	1,576	245,676	59,739
3er.	103,412	36,119	-	-	1,599	812	30,993	3,244	2,770	508	138,774	40,683
4to.	12,152	5,983	-	-	400	221	20,184	1,523	-	-	32,736	7,727
1994												
1er.	72,569	26,893	-	-	14,264	5,694	48,074	3,504	3,507	643	138,414	36,734
2do.	141,611	52,534	-	-	14,287	5,672	60,372	4,462	10,698	1,962	226,968	64,630
3er.	71,031	22,762	-	-	524	221	30,864	2,261	8,691	1,595	111,110	26,839
4to.	32,767	14,867	-	-	1,901	830	8,707	648	6,389	1,173	49,764	17,518
1995 *												
1er.	73,373	30,799	-	-	11,600	4,267	44,099	3,434	3,249	596	132,321	39,096
1994												
Marzo	26,431	8,340	-	-	4,222	1,686	20,018	1,470	3,507	643	54,178	12,139
Abril	49,246	17,361	-	-	9,074	3,602	16,016	1,173	8,396	1,540	82,732	23,676
Mayo	41,222	13,022	-	-	5,213	2,070	16,029	1,159	2,302	422	64,766	16,673
Junio	51,143	22,151	-	-	-	-	28,327	2,130	-	-	79,470	24,281
Julio	44,136	14,295	-	-	-	-	11,959	871	6,389	1,173	62,484	16,339
Agosto	3	2	-	-	524	221	18,905	1,390	-	-	19,432	1,613
Septiembre	26,892	8,465	-	-	-	-	-	-	-	-	26,892	8,465
Octubre	19,079	8,644	-	-	-	-	7,689	564	2,890	531	29,658	9,739
Noviembre	13,688	6,223	-	-	1,901	830	-	-	-	-	15,589	7,053
Diciembre	-	-	-	-	-	-	1,018	84	-	-	1,018	84
1995 *												
Enero	17,061	7,720	-	-	350	162	12,016	972	-	-	29,427	8,854
Febrero	418	156	-	-	5,071	2,066	16,078	1,232	-	-	21,567	3,454
Marzo	55,894	22,923	-	-	6,179	2,039	16,005	1,230	3,249	596	81,327	26,788

* Cifras sujetas a rectificación.

B-I.5.1
PRINCIPALES PRODUCTOS DE EXPORTACION
(CONTINUACION)

PERIODO	CAFE EN GRANO		CAFE MANUFACTURADO		TOTAL CAFE Y SUS MANUFACTURAS	
	Volumen T.M	Valor en miles de US\$	Volumen T.M	Valor en miles de US\$	Volumen T.M	Valor en miles de US\$
1990	31,854	46,512	71	114	31,925	46,626
1991	28,239	43,323	104	211	28,343	43,534
1992	21,498	24,796	975	1,247	22,473	26,043
1993	20,567	26,364	177	231	20,744	26,595
1994	20,280	62,718	199	486	20,479	63,204
TRIMESTRES						
1992						
2do.	2,989	3,494	359	601	3,348	4,095
3er.	2,375	2,429	171	240	2,546	2,669
4to.	12,424	13,904	393	329	12,817	14,233
1993						
1er.	7,369	8,814	49	59	7,418	8,873
2do.	3,633	4,411	51	59	3,684	4,470
3er.	3,791	4,973	31	39	3,822	5,012
4to.	5,774	8,166	46	74	5,820	8,240
1994						
1er.	3,490	5,214	57	78	3,547	5,292
2do.	4,204	8,409	32	59	4,236	8,468
3er.	3,000	11,877	45	148	3,045	12,025
4to.	9,586	37,218	65	201	9,651	37,419
1995 *						
1er.	5,599	19,946	68	149	5,667	20,095
1994						
Marzo	1,026	1,574	19	27	1,045	1,601
Abril	898	1,468	21	38	919	1,506
Mayo	1,652	3,174	3	7	1,655	3,181
Junio	1,654	3,767	8	14	1,662	3,781
Julio	513	1,559	13	50	526	1,609
Agosto	906	3,527	18	64	924	3,591
Septiembre	1,581	6,791	14	34	1,595	6,825
Octubre	3,409	14,233	51	164	3,460	14,397
Noviembre	3,641	14,181	3	5	3,644	14,186
Diciembre	2,536	8,804	11	32	2,547	8,836
1995 *						
Enero	2,014	7,174	14	29	2,028	7,203
Febrero	1,710	6,000	33	73	1,743	6,073
Marzo	1,875	6,772	21	47	1,896	6,819

* Cifras sujetas a rectificación.

B-I.5.2
PRINCIPALES PRODUCTOS DE EXPORTACION
(CONTINUACION)

PERIODO	CACAO EN GRANO		CACAO MANUFACTURADO		TOTAL CACAO Y SUS MANUFACTURAS	
	Volumen T.M	Valor en miles de US\$	Volumen T.M	Valor en miles de US\$	Volumen T.M	Valor en miles de US\$
1990	45,840	41,257	3,261	4,780	49,101	46,037
1991	40,555	31,276	1,985	3,505	42,540	34,781
1992	43,398	32,024	2,091	3,202	45,489	35,226
1993	44,971	32,807	2,025	3,291	46,996	36,098
1994	51,082	51,915	1,664	3,811	52,746	55,726
TRIMESTRES						
1992						
2do.	22,138	16,407	667	907	22,805	17,314
3er.	11,010	7,253	472	780	11,482	8,033
4to.	4,014	2,632	446	745	4,460	3,377
1993						
1er.	4,217	2,840	470	751	4,687	3,591
2do.	23,297	15,742	595	865	23,892	16,607
3er.	12,930	9,579	524	829	13,454	10,408
4to.	4,527	4,646	436	846	4,963	5,492
1994						
1er.	5,648	5,795	380	651	6,028	6,446
2do.	31,792	31,210	493	1,111	32,285	32,321
3er.	10,220	11,259	323	725	10,543	11,984
4to.	3,422	3,651	468	1,324	3,890	4,975
1995 *						
1er.	6,741	7,252	395	1,062	7,136	8,314
1994						
Marzo	2,553	2,577	74	189	2,627	2,766
Abril	7,388	7,094	139	310	7,527	7,404
Mayo	13,555	12,971	154	360	13,709	13,331
Junio	10,849	11,145	200	441	11,049	11,586
Julio	8,320	9,134	130	293	8,450	9,427
Agosto	1,455	1,635	89	230	1,544	1,865
Septiembre	445	490	104	202	549	692
Octubre	445	501	190	595	635	1,096
Noviembre	1,247	1,307	105	233	1,352	1,540
Diciembre	1,730	1,843	173	496	1,903	2,339
1995 *						
Enero	2,160	2,274	125	322	2,285	2,596
Febrero	1,911	2,032	187	497	2,098	2,529
Marzo	2,670	2,946	83	243	2,753	3,189

* Cifras sujetas a rectificación.

B-I.5.3
PRINCIPALES PRODUCTOS DE EXPORTACION
(CONTINUACION)

PERIODO	TABACO EN RAMA		TABACO MANUFACTURADO		TOTAL TABACO Y SUS MANUFACTURAS	
	Volumen T.M	Valor en miles de US\$	Volumen T.M	Valor en miles de US\$	Volumen T.M	Valor en miles de US\$
1990	15,057	16,163	1,297	5,749	16,354	21,912
1991	10,823	13,694	1,194	5,438	12,017	19,132
1992	9,258	11,294	1,130	5,817	10,388	17,111
1993	12,458	15,028	1,889	8,887	14,347	23,915
1994	7,080	11,611	1,396	10,664	8,476	22,275
TRIMESTRES						
1992						
2do.	1,660	1,890	114	1,104	1,774	2,994
3er.	458	844	169	1,396	627	2,240
4to.	2,458	2,593	300	1,425	2,758	4,018
1993						
1er.	1,639	2,243	724	2,513	2,363	4,756
2do.	4,909	5,743	112	1,090	5,021	6,833
3er.	2,909	3,347	204	1,844	3,113	5,191
4to.	3,001	3,695	849	3,440	3,850	7,135
1994						
1er.	1,813	3,058	224	1,764	2,037	4,822
2do.	1,122	1,997	227	2,117	1,349	4,114
3er.	884	1,216	117	1,196	1,001	2,412
4to.	3,261	5,340	828	5,587	4,089	10,927
1995 *						
1er.	4,482	7,370	435	2,887	4,917	10,257
1994						
Marzo	148	363	71	846	219	1,209
Abril	292	553	77	805	369	1,358
Mayo	94	128	35	796	129	924
Junio	736	1,316	115	516	851	1,832
Julio	412	623	14	347	426	970
Agosto	67	88	24	246	91	334
Septiembre	405	505	79	603	484	1,108
Octubre	1,595	2,592	136	898	1,731	3,490
Noviembre	406	402	255	1,366	661	1,768
Diciembre	1,260	2,346	437	3,323	1,697	5,669
1995 *						
Enero	788	1,257	80	487	868	1,744
Febrero	1,293	2,428	229	1,135	1,522	3,563
Marzo	2,401	3,685	126	1,265	2,527	4,950

* Cifras sujetas a rectificación.

B-I.5.4
PRINCIPALES PRODUCTOS DE EXPORTACION
(CONTINUACION)

PERIODO	BAUXITA		FERRONIQUEL		ORO		PLATA		SUBTOTAL DORE**	
	Volumen T.M	Valor en miles de US\$	Volumen T.M	Valor en miles de US\$	Volumen Onzas Troy	Valor en miles de US\$	Volumen Onzas Troy	Valor en miles de US\$	Volumen Onzas Troy	Valor en miles de US\$
1990	76,529	514	78,094	249,050	139,969	53,600	734,987	3,468	874,956	57,068
1991	30,337	208	75,028	220,812	101,606	36,818	705,862	2,748	807,468	39,566
1992	-	-	70,348	179,198	70,623	24,343	434,041	1,661	504,664	26,004
1993	-	-	65,313	128,243	11,781	3,894	53,496	201	65,277	4,095
1994	-	-	81,675	182,762	44,869	17,369	282,856	1,517	327,725	18,886
TRIMESTRES										
1992										
2do.	-	-	19,975	54,235	16,664	5,640	109,160	429	125,824	6,069
3er.	-	-	16,848	43,203	26,535	9,125	174,135	647	200,670	9,772
4to.	-	-	18,688	41,163	8,956	3,094	43,650	157	52,606	3,251
1993										
1er.	-	-	6,570	13,396	10,369	3,419	43,912	160	54,281	3,579
2do.	-	-	16,450	37,248	1,412	475	9,584	41	10,996	516
3er.	-	-	23,469	45,955	-	-	-	-	-	-
4to.	-	-	18,824	31,644	-	-	-	-	-	-
1994										
1er.	-	-	16,231	32,053	-	-	-	-	-	-
2do.	-	-	22,773	46,873	2,863	1,109	31,839	165	34,702	1,274
3er.	-	-	21,918	51,104	23,959	9,285	205,576	1,066	229,535	10,351
4to.	-	-	20,753	52,732	18,047	6,975	45,441	286	63,488	7,261
1995 *										
1er.	-	-	18,322	60,256	11,637	4,448	37,379	225	49,016	4,673
1994										
Marzo	-	-	4,690	9,414	-	-	-	-	-	-
Abril	-	-	9,403	19,064	-	-	-	-	-	-
Mayo	-	-	4,654	9,551	-	-	-	-	-	-
Junio	-	-	8,716	18,258	2,863	1,109	31,839	165	34,702	1,274
Julio	-	-	7,210	16,758	8,684	3,346	79,555	411	88,239	3,757
Agosto	-	-	7,653	17,442	5,810	2,222	78,224	398	84,034	2,620
Septiembre	-	-	7,055	16,904	9,465	3,717	47,797	257	57,262	3,974
Octubre	-	-	6,169	14,558	10,683	4,158	27,130	170	37,813	4,328
Noviembre	-	-	9,577	24,570	3,623	1,394	5,224	35	8,847	1,429
Diciembre	-	-	5,007	13,604	3,741	1,423	13,087	81	16,828	1,504
1995 *										
Enero	-	-	4,995	15,445	4,578	1,749	13,207	81	17,785	1,830
Febrero	-	-	7,473	25,535	-	-	-	-	-	-
Marzo	-	-	5,854	19,276	7,059	2,699	24,172	144	31,231	2,843

* Cifras sujetas a rectificación.

** DORE: Aleación de oro y plata.

B-I.5.5
PRINCIPALES PRODUCTOS DE EXPORTACION
(CONCLUSION)

PERIODO	TOTAL MINERALES		OTROS PRODUCTOS		TOTAL	
	Volumen T.M.	Valor en miles de US\$	Volumen T.M.	Valor en miles de US\$	Volumen T.M.**	Valor en miles de US\$
1990	154,653	306,632	567,875	135,802	1,386,296	734,538
1991	105,392	260,586	508,272	133,185	1,217,836	658,323
1992	70,365	205,202	577,973	135,833	1,227,087	562,389
1993	65,317	132,338	494,163	148,959	1,191,131	511,042
1994	81,690	201,648	436,424	156,520	1,120,270	644,030
TRIMESTRES						
1992						
2do.	19,979	60,304	152,394	32,142	389,513	172,474
3er.	16,855	52,975	150,386	38,097	321,294	146,229
4to.	18,690	44,414	144,482	39,971	199,784	109,940
1993						
1er.	6,572	16,975	158,685	35,403	312,103	104,585
2do.	16,452	37,764	91,561	35,778	386,286	161,193
3er.	23,469	45,955	110,990	39,285	293,622	146,534
4to.	18,824	31,644	132,927	38,493	199,120	98,730
1994						
1er.	16,231	32,053	117,696	37,617	283,953	122,964
2do.	22,775	48,147	105,996	40,006	393,609	197,686
3er.	21,926	61,455	88,141	31,365	233,464	145,658
4to.	20,758	59,993	124,618	47,532	209,271	177,722
1995 *						
1er.	18,324	64,929	114,682	43,320	283,047	186,011
1994						
Marzo	4,690	9,414	47,210	13,529	109,969	40,658
Abril	9,403	19,064	39,411	12,040	140,361	65,048
Mayo	4,654	9,551	34,797	18,078	119,710	61,738
Junio	8,718	19,532	31,788	9,888	133,538	70,900
Julio	7,213	20,515	31,337	10,854	110,436	59,714
Agosto	7,656	20,062	29,116	10,993	58,763	38,458
Septiembre	7,057	20,878	27,688	9,518	64,265	47,486
Octubre	6,172	18,886	35,113	12,753	76,769	60,361
Noviembre	9,578	25,999	35,274	13,304	66,098	63,850
Diciembre	5,008	15,108	54,231	21,475	66,404	53,511
1995 *						
Enero	4,996	17,275	35,324	11,956	74,928	49,628
Febrero	7,473	25,535	37,472	16,022	71,875	57,176
Marzo	5,855	22,119	41,886	15,342	136,244	79,207

* Cifras sujetas a rectificación.

** Incluye conversión de Onzas Troy en Toneladas Métricas.

B-I.6
PRINCIPALES PRODUCTOS DE EXPORTACION Y SU DESTINO

PRODUCTOS Y PAISES	1990		1991		1992		1993		1994*	
	Volumen T.M.	Valor en miles de US\$	Volumen T.M.	Valor en miles de US\$	Volumen T.M.	Valor en miles de US\$	Volumen T.M.	Valor en miles de US\$	Volumen T.M.	Valor en miles de US\$
TOTAL EXPORTADO (A+B)**	1,386,296	734,538	1,217,836	658,323	1,227,087	562,389	1,191,130	511,042	1,120,270	644,030
A- TOTAL PRODUCTOS PRINCIPALES	602,274	553,241	503,927	481,158	465,347	388,153	463,185	318,202	478,110	444,948
AZUCAR CRUDO	354,870	142,677	318,917	132,277	320,845	114,917	319,874	111,665	317,978	117,056
Comunidad de Estados Independientes (CEI)	22,600	7,403	-	-	-	-	12,518	3,077	-	-
Estados Unidos	298,658	127,598	315,846	131,297	249,868	100,388	209,825	90,314	307,049	113,433
Marruecos	14,000	2,925	-	-	42,000	8,377	-	-	-	-
Haití	500	128	-	-	-	-	19,491	3,980	7,504	2,032
Otros Países	19,112	4,623	3,071	980	28,977	6,152	78,040	14,294	3,425	1,591
CAFE VERDE	31,854	46,512	28,239	43,323	21,498	24,796	20,567	26,364	20,280	62,718
Estados Unidos	25,418	36,574	20,586	30,823	15,380	17,088	13,692	16,856	12,477	42,865
Francia	355	541	171	278	114	146	209	256	243	706
Holanda	291	434	471	747	757	966	944	1,292	767	1,614
Italia	1,634	2,575	2,661	4,515	1,764	2,448	1,821	2,591	1,900	4,575
Otros	4,156	6,388	4,350	6,960	3,483	4,148	3,901	5,369	4,893	12,958
CACAO EN GRANO	45,840	41,257	40,555	31,276	43,398	32,024	44,971	32,807	51,082	51,915
Estados Unidos	45,301	40,813	38,433	29,750	37,723	28,169	41,286	29,882	46,276	46,454
Otros	539	444	2,122	1,526	5,675	3,855	3,685	2,925	4,806	5,461
TABACO EN RAMA	15,057	16,163	10,823	13,694	9,240	11,215	12,458	15,028	7,080	11,611
Alemania 1/	272	372	198	285	534	741	518	660	797	1,235
España	12,051	12,195	3,803	4,692	4,340	5,291	7,276	8,751	3,645	6,627
Estados Unidos	650	974	743	894	1,724	2,002	1,801	2,020	1,021	1,302
Puerto Rico	395	600	255	324	186	141	17	15	158	137
Otros	1,689	2,022	5,824	7,499	2,456	3,040	2,846	3,582	1,459	2,310
BAUXITA	76,529	514	30,337	208	-	-	-	-	-	-
Estados Unidos	11,831	81	-	-	-	-	-	-	-	-
Surinam	64,698	433	30,337	208	-	-	-	-	-	-
Otros	-	-	-	-	-	-	-	-	-	-
FERRONIQUEL	78,094	249,050	75,028	220,812	70,349	179,197	65,313	128,243	81,675	182,762
Corea	8,271	33,971	9,539	29,469	8,674	22,469	9,551	18,820	17,221	37,352
Estados Unidos	26,271	78,995	19,729	58,554	17,556	45,653	12,862	25,257	17,519	38,940
Holanda	33,291	103,281	31,797	94,339	29,393	74,157	22,491	45,884	32,230	75,457
Japón	4,202	13,761	9,047	23,255	5,883	15,470	6,125	12,153	6,199	13,950
Otros	6,059	19,042	4,916	15,195	8,843	21,448	14,284	26,129	8,506	17,063
DORE***	(874,956)	57,068	(807,468)	39,568	(501,498)	26,004	65,277	4,095	327,725	18,886
Estados Unidos	(874,956)	57,068	(807,468)	39,568	(501,498)	26,004	65,277	4,095	327,725	18,886
B-OTROS PRODUCTOS	784,022	181,297	713,909	177,165	761,740	174,236	727,945	192,840	642,160	199,082
Bélgica	24,578	13,130	37,995	20,350	79,369	17,274	82,724	19,445	95,577	32,724
Estados Unidos	264,096	89,647	152,356	77,983	144,109	72,420	168,750	74,495	136,031	74,807
Haití	17,927	4,207	22,452	3,858	755	164	7,732	4,047	15,486	6,323
Islas Vírgenes	5,437	972	13,581	1,428	9,071	1,152	8,443	1,287	14,761	2,767
Puerto Rico	229,128	56,934	214,841	49,360	218,502	49,600	208,831	42,531	160,824	39,199
Otros	242,856	16,407	272,684	24,186	309,934	33,626	251,465	51,035	219,481	43,262

* Cifras sujetas a rectificación.

** Incluye conversión de Onzas Troy en Toneladas Métricas.

*** Aleación de Oro y Plata, volumen en Onzas Troy.

1/ A partir de octubre de 1990, se unifican
Alemania Occidental y Alemania Oriental.

DESTINO DE LAS EXPORTACIONES POR CONTINENTES, ACUERDOS DE COMERCIO Y PAISES

(En miles de US\$)

DETALLE	1990	1991	1992	1993	1994
TOTAL EXPORTADO	734,538	658,323	562,389	511,042	644,030
AMERICA	530,200	459,457	383,145	357,738	437,360
AMERICA DEL NORTE	443,721	382,269	312,678	267,743	352,631
Canadá	11,884	13,388	9,552	24,824	15,944
Estados Unidos	431,837	368,881	303,126	242,919	336,687
ALADI	13,815	10,822	7,867	9,728	5,150
Argentina	-	-	-	13	80
Brasil	11,741	6,927	2,809	1,410	746
Colombia	388	435	1,123	900	585
Chile	-	-	-	211	-
Ecuador	32	1,470	5	32	176
México	1,058	1,168	2,810	1,747	2,857
Uruguay	-	6	-	4,742	5
Venezuela	596	816	1,120	673	701
CARICOM	4,966	2,496	5,619	5,674	8,948
Antigua	60	54	20	96	286
Bahamas	-	17	8	34	70
Barbados	141	118	200	381	325
Bélice	17	33	18	37	17
Bermudas	-	6	-	1,409	3,304
Dominica	15	203	41	3	53
Granada	420	31	170	378	61
Guyana	58	67	200	335	246
Isla San Vicente	167	-	42	29	187
Islas Vírgenes Británicas	54	31	78	352	317
Jamaica	2,727	1,489	4,294	2,045	2,734
Santa Lucía	833	66	38	175	329
Trinidad y Tobago	474	381	510	400	1,019
MCC	674	2,850	4,495	2,448	5,541
Costa Rica	145	2,044	3,722	1,359	3,552
El Salvador	95	56	3	124	170
Guatemala	128	106	60	195	526
Honduras	306	635	510	646	1,279
Nicaragua	-	9	200	124	14
OTROS PAISES DE AMERICA	67,024	61,020	52,486	72,145	65,030
Antillas Francesas	1,348	1,321	1,150	1,188	2,041
Antillas Holandesas	858	1,617	1,400	2,790	5,621
Haití	4,207	3,858	200	8,027	8,355
Islas Vírgenes	994	1,442	900	1,303	2,767
Puerto Rico	57,775	50,369	40,200	42,709	40,501
Otros	1,842	2,413	8,636	16,128	5,745

B-I.7.1

DESTINO DE LAS EXPORTACIONES POR CONTINENTES, ACUERDOS DE COMERCIO Y PAISES
(CONCLUSION)

(En miles de US\$)

DETALLE	1990	1991	1992	1993	1994
EUROPA	151,572	142,166	123,055	118,793	150,876
CEE	143,949	141,916	120,245	112,602	148,178
Alemania 1/	1,905	2,295	8,428	2,968	3,743
Bélgica - Luxemburgo	13,472	20,533	17,419	28,874	32,724
Dinamarca	178	51	-	6	-
España	15,865	11,071	6,743	12,107	12,793
Francia	1,193	1,128	1,123	1,554	3,141
Grecia	2	-	-	10	-
Holanda	106,907	99,191	74,732	54,032	83,168
Italia	2,926	5,457	6,743	6,439	8,134
Irlanda	5	-	-	14	54
Portugal	292	2	3,371	5,851	1,865
Reino Unido	1,204	2,188	1,686	747	2,556
AELC	220	171	562	1,599	2,071
Austria	14	14	-	5	18
Finlandia	-	-	4	4	-
Islandia	-	-	-	360	-
Noruega	-	-	-	271	8
Suecia	-	-	22	15	13
Suiza	206	157	536	944	2,032
OTROS PAISES DE EUROPA	7,403	79	2,248	4,592	627
Comunidad de Estados Independientes(CEI)	7,403	38	561	3,135	92
Otros	-	41	1,687	1,457	535
ASIA	48,877	53,799	42,142	33,992	54,168
Corea	33,984	29,706	25,285	18,866	37,383
Japón	14,864	24,000	16,847	13,676	16,331
Otros países de Asia	29	93	10	1,450	454
AFRICA	3,766	2,603	14,002	488	1,637
Argelia	-	-	3,371	-	1
Marruecos	3,654	2,003	10,114	440	899
Otros países de Africa	112	600	517	48	737
OCEANIA	123	298	45	31	49
Australia	79	298	30	30	46
Otros Países de Oceanía	44	-	15	1	3

1/ A partir de octubre de 1990, se unifican Alemania Occidental y Alemania Oriental.

B-II.1
BALANZA DE PAGOS DE LA REPUBLICA DOMINICANA
1990-1994*

(En millones de US\$)

DETALLE	1990	1991	1992	1993	1994
I. TRANSACCIONES CORRIENTES (a+b+c)	<u>(107.8)</u>	<u>(110.6)</u>	<u>(694.7)</u>	<u>(364.6)</u>	<u>(199.0)</u>
a) Balanza Comercial (1-2)	<u>(1,058.3)</u>	<u>(1,070.5)</u>	<u>(1,612.1)</u>	<u>(1,607.4)</u>	<u>(1,631.8)</u>
1.- Exportaciones	<u>734.5</u>	<u>658.3</u>	<u>562.5</u>	<u>511.0</u>	<u>644.0</u>
Derivados de la Caña de azúcar	177.5	167.1	143.0	143.1	144.7
Café y sus manufacturas	46.6	43.5	26.1	26.6	63.2
Cacao y sus manufacturas	46.0	34.8	35.2	36.1	55.7
Tabaco y sus manufacturas	21.9	19.1	17.1	23.9	22.3
Ferroniquel	249.0	220.8	179.3	128.2	182.8
Doré	57.0	39.6	26.0	4.1	18.9
Bauxita	0.5	0.2	0.0	0.0	0.0
Otros Productos	136.0	133.2	135.8	149.0	156.4
2.- Importaciones	<u>1,792.8</u>	<u>1,728.8</u>	<u>2,174.6</u>	<u>2,118.4</u>	<u>2,275.8</u>
Petroleo y Derivados	516.5	436.8	485.1	453.0	521.1
Otros	1,276.3	1,292.0	1,689.5	1,665.4	1,754.7
b) Saldo de Servicios (3-4)	<u>579.9</u>	<u>573.4</u>	<u>485.6</u>	<u>801.2</u>	<u>939.6</u>
3.- Ingresos por Servicios	<u>1,183.3</u>	<u>1,285.9</u>	<u>1,403.3</u>	<u>1,752.6</u>	<u>1,957.5</u>
Seguros y Fletes	20.4	18.2	15.7	14.3	17.8
Otros Transportes	42.7	53.5	55.4	71.4	73.4
Viajes	726.1	755.6	841.0	1,070.4	1,147.5
Renta de la Inversion	86.1	87.2	54.7	53.3	57.3
Transacciones del Gobierno	11.0	11.5	12.0	12.7	13.4
Gastos Locales de Zonas Francas	196.1	249.9	305.7	401.0	496.5
Diversos	100.9	110.0	118.8	129.5	151.6
4.- Egresos por Servicios	<u>603.4</u>	<u>712.5</u>	<u>917.7</u>	<u>951.4</u>	<u>1,017.9</u>
Seguros y Fletes	176.7	175.4	231.8	218.0	236.2
Otros Transportes	15.0	20.3	20.8	22.8	24.1
Viajes	144.0	153.6	158.8	164.2	171.4
Renta de la Inversion	163.0	233.2	362.6	387.4	416.2
Transacciones del Gobierno	5.3	5.0	8.9	9.0	9.5
Diversos	99.4	125.0	134.8	150.0	160.5
c) Transferencias Unilaterales Netas	<u>370.6</u>	<u>386.5</u>	<u>431.8</u>	<u>441.6</u>	<u>493.2</u>
Privadas	314.8	329.5	346.6	361.8	420.1
Publicas	55.8	57.0	85.2	79.8	73.1
II. TRANSACCIONES DE CAPITAL (a+b)	<u>107.8</u>	<u>110.6</u>	<u>694.7</u>	<u>364.6</u>	<u>199.0</u>
a) Capitales Salvo Reservas (1+2+3)	<u>183.6</u>	<u>490.9</u>	<u>818.2</u>	<u>496.5</u>	<u>(270.7)</u>
1.- Inversiones Extranjeras	132.8	145.0	179.7	182.8	189.5
2.- Capital de Mediano y Largo Plazo	54.1	(3.3)	(51.5)	(40.9)	(124.7)
Desembolsos	141.3	152.9	111.5	140.1	147.1
Multilaterales	87.4	79.4	59.9	70.4	82.5
BIRF	37.7	42.5	34.9	25.7	32.7
BID	47.9	36.1	24.1	42.7	48.1
Otros	1.8	0.8	0.9	2.0	1.7
Bilaterales	53.9	73.5	51.6	69.7	64.6
Otros	0.0	0.0	0.0	0.0	0.0
Amortizaciones	(87.2)	(156.2)	(163.0)	(181.0)	(271.8)
3.- Otros Capitales Netos (Corto Plazo)	(3.3)	349.2	690.0	354.6	(335.5)
b) Capitales de Reservas (1+2)	<u>(75.8)</u>	<u>(380.3)</u>	<u>(123.5)</u>	<u>(131.9)</u>	<u>469.7</u>
1- Activos (Aumento: -)	54.1	(357.5)	(63.5)	(156.0)	386.6
2- Pasivos (Disminucion: -)	(129.9)	(22.8)	(60.0)	24.1	83.1
FMI	(47.6)	14.3	35.6	63.0	3.5
Otros	(82.3)	(37.1)	(95.6)	(38.9)	79.6

* Cifras sujetas a rectificacion.

B-II.2.1
BALANZA CAMBIARIA DEL BANCO CENTRAL ACUMULADA
INGRESOS DE DIVISAS

(En millones de US\$)

DETALLE	1990	1991	1992	1993	1994 *
INGRESOS (a...g)	<u>1,328.3</u>	<u>1,726.1</u>	<u>1,277.1</u>	<u>1,264.0</u>	<u>1,147.1</u>
a) Exportaciones Totales	430.7	465.5	367.4	330.6	370.0
Derivados de la Caña de azúcar	179.7	155.1	142.0	105.5	144.1
Café y sus manufacturas	37.6	81.5	32.7	27.2	60.5
Cacao y sus manufacturas	41.3	34.4	34.6	35.4	54.8
Tabaco y sus manufacturas	14.7	24.7	18.2	20.0	23.8
Bauxita	0.0	0.0	0.0	0.0	0.0
Ferroníquel	0.0	0.0	0.0	0.0	0.0
Doré (Oro y Plata)	49.8	27.0	18.0	27.5	14.6
Otros Productos	107.6	142.8	121.9	115.0	72.2
b) Servicios	510.0	909.2	689.1	681.1	615.4
Transportes Diversos	42.7	53.5	55.4	71.4	73.6
Gastos de Viajes	143.5	116.4	117.1	146.5	78.6
Ingresos de Inversiones	5.3	18.2	16.1	23.4	16.3
Transacciones del Gobierno	14.5	2.4	7.7	9.4	10.8
Gastos Locales Zonas Francas	196.1	249.4	65.8	9.3	2.9
Diversos	107.9	469.3	427.0	421.1	433.2
c) Transferencias (Donaciones)	87.5	87.4	52.7	18.4	6.5
Privadas	13.3	12.8	6.1	7.5	6.5
Públicas	74.2	74.6	46.6	10.9	0.0
d) Transacciones de Capital (i + ii + iii)	181.8	215.3	154.4	227.5	131.2
i) Privadas	91.8	73.4	42.0	67.9	44.1
Préstamos recibidos	0.3	16.3	4.1	3.4	4.2
Otras	91.5	57.1	37.9	64.5	39.9
ii) Oficiales	42.5	61.6	30.9	31.6	41.4
Préstamos recibidos	42.5	61.6	30.9	31.6	41.4
Otras	0.0	0.0	0.0	0.0	0.0
iii) Bancarias	47.5	80.3	81.5	128.0	45.7
1.-Banco Central	23.4	80.3	81.5	116.5	43.1
1.1 Préstamos recibidos	18.9	60.7	75.2	80.5	41.3
1.2 Otras	4.5	19.6	6.3	36.0	1.8
2.-Bancos Comerciales	24.1	0.0	0.0	11.5	2.6
2.2 Préstamos recibidos	24.1	0.0	0.0	11.5	2.6
2.2 Otras	0.0	0.0	0.0	0.0	0.0
e) Devolución de Divisas	36.0	45.7	12.7	5.2	14.5
f) Cuenta Especial	71.6	0.0	0.0	0.3	9.5
g) Otros Ingresos no Clasificados	10.7	3.0	0.8	0.9	0.0

* Cifras sujetas a rectificación.

B-II.2.2
BALANZA CAMBIARIA DEL BANCO CENTRAL ACUMULADA
EGRESOS DE DIVISAS
(CONCLUSION)

(En millones de US\$)

DETALLE	1990	1991	1992	1993	1994 *
EGRESOS (a...g)	1,369.3	1,406.2	1,196.4	1,108.8	1,498.5
a) Importaciones Totales (C & F)	902.7	871.2	729.6	630.0	860.9
Giros	333.0	155.1	197.3	343.1	444.8
Cartas de Crédito	425.5	405.8	292.3	92.8	170.5
Cobranzas	0.0	0.0	0.0	0.0	
Convenios de Créditos Recíprocos no clasificados y Otros	144.2	310.3	240.0	194.1	245.6
b) Servicios	162.2	219.5	224.6	251.9	297.2
Transportes Diversos	47.0	61.7	49.5	44.8	70.7
Gastos de Viajes	2.6	0.5	0.5	0.6	2.2
Egresos de Inversiones	69.6	123.9	116.0	169.1	169.2
Transacciones del Gobierno	5.1	4.3	10.2	12.0	12.2
Diversos	37.9	29.1	48.4	25.4	42.9
c) Transferencias (Donaciones)	0.2	0.2	0.8	0.7	0.2
Privadas	0.1	0.1	0.7	0.1	0.1
Públicas	0.1	0.1	0.1	0.6	0.1
d) Transacciones de Capital (i + ii + iii)	197.7	267.6	236.3	209.5	310.7
i) Privadas	12.5	47.8	3.3	23.1	34.9
Amortizaciones	6.1	5.8	3.3	4.1	10.1
Otras	6.4	42.0	0.0	19.0	24.8
ii) Oficiales	37.0	92.8	109.0	127.3	162.9
Amortizaciones	37.0	92.8	109.0	127.3	162.9
Otras	0.0	0.0	0.0	0.0	0.0
iii) Bancarias	148.2	127.0	124.0	59.1	112.9
1.-Banco Central	118.2	127.0	124.0	59.1	112.9
1.1 Amortizaciones	84.2	84.4	31.1	49.1	90.5
1.2 Otras	34.0	42.6	92.9	10.0	22.4
2.-Bancos Comerciales	30.0	0.0	0.0	0.0	0.0
2.1 Amortizaciones	30.0	0.0	0.0	0.0	0.0
2.2 Otras	0.0	0.0	0.0	0.0	0.0
e) Devolución de Divisas	34.9	47.7	5.1	16.7	25.3
f) Cuenta Especial	71.6	0.0	0.0	0.0	0.2
g) Otros Egresos no Clasificados	0.0	0.0	0.0	0.0	0.0
SALDO DEL ACUMULADO	(41.0)	319.9	80.7	155.2	(351.4)
RESERVAS BRUTAS A FINES DEL PERIODO	180.2	500.1	580.8	736.0	384.6

* Cifras sujetas a rectificación.

B-II.3.1
BALANZA CAMBIARIA DEL BANCO CENTRAL
INGRESOS DE DIVISAS

(En millones de US\$)

PERIODO	BIENES							SERVICIOS		
	Deriva- dos de Caña de Azúcar	Café y sus Manu- facturas	Cacao y sus Manu- facturas	Tabaco y sus Ma- nufacturas	Doré (Oro y Plata)	Otros Productos	Total Bienes	Transpor- tes Diver- sos	Gastos de Viajeros	Ingresos de Inver- siones
1990	179.7	37.6	41.3	14.7	49.8	107.6	430.7	42.7	143.5	5.3
1991	155.1	81.5	34.4	24.7	27.0	142.8	465.5	53.5	116.4	18.2
1992	142.0	32.7	34.6	18.2	18.0	121.9	367.4	55.4	117.2	16.1
1993	105.5	27.2	35.4	20.0	27.5	115.0	330.6	71.4	146.5	23.4
1994 *	144.1	60.5	54.8	23.8	14.6	72.2	370.0	73.6	78.6	16.3
TRIMESTRES										
1992										
1er.	41.5	7.1	7.2	4.9	4.6	26.6	91.9	11.8	34.5	4.7
2do.	43.7	3.3	14.2	3.9	4.7	27.2	97.0	13.9	22.9	4.7
3er.	31.4	2.5	9.1	3.8	6.6	34.1	87.5	14.5	28.8	3.2
4to.	25.4	19.8	4.1	5.6	2.1	34.0	91.0	15.2	30.9	3.5
1993										
1er.	20.2	8.9	3.2	4.4	2.2	28.0	66.9	19.0	39.6	5.6
2do.	29.5	4.1	14.8	7.5	0.3	29.7	85.9	16.8	31.0	5.4
3er.	9.6	1.4	2.2	1.4	25.0	9.9	49.5	5.5	12.2	3.2
4to.	30.3	9.2	5.7	3.4	0.0	27.8	76.4	16.8	33.7	4.7
1994 *										
1er.	30.8	5.2	6.1	4.4	0.0	27.0	73.5	16.7	34.7	4.2
2do.	46.0	7.1	30.1	8.5	0.0	22.5	114.2	18.2	1.1	4.6
3er.	33.1	9.2	14.4	4.0	6.4	19.1	86.2	18.9	9.1	3.7
4to.	34.2	39.1	4.0	6.9	8.3	3.5	96.0	19.7	33.7	3.8
1993										
Diciembre	8.7	3.9	4.5	2.0	0.0	10.9	30.0	6.3	12.6	1.6
1994 *										
Enero	4.4	1.5	1.8	1.2	0.0	9.7	18.6	5.3	15.4	1.5
Febrero	13.2	2.1	1.4	1.8	0.0	8.5	27.0	5.2	14.4	1.4
Marzo	13.2	1.6	2.9	1.4	0.0	8.8	27.9	6.2	4.9	1.3
Abril	19.0	0.9	3.1	1.6	0.0	7.0	31.6	8.4	0.6	2.2
Mayo	10.9	2.1	14.1	3.8	0.0	6.4	37.3	3.6	0.3	1.1
Junio	16.1	4.1	12.9	3.1	0.0	9.1	45.3	6.2	0.2	1.3
Julio	7.0	2.3	10.0	1.7	0.0	7.0	28.0	7.3	0.1	0.9
Agosto	13.1	2.9	3.1	1.4	4.2	8.1	32.8	4.5	0.1	1.2
Septiembre	13.0	4.0	1.3	0.9	2.2	4.0	25.4	7.1	8.9	1.6
Octubre	10.5	12.8	0.5	1.8	1.9	1.3	28.8	5.7	9.6	0.8
Noviembre	12.9	15.7	1.2	1.8	4.9	0.9	37.4	6.7	11.7	0.8
Diciembre	10.8	10.6	2.3	3.3	1.5	1.3	29.8	7.3	12.4	2.2

* Cifras sujetas a rectificación.

B-II.3.2
BALANZA CAMBIARIA DEL BANCO CENTRAL
INGRESOS DE DIVISAS
(CONTINUACION)

(En millones de US\$)

PERIODO	SERVICIOS				Transfe- rencias Unilate- rales (Do- naciones)	CAPITALES					Total Ingresos de Divisas
	Transac- ciones del Go- bierno	Gastos Locales Zona Franca	Diversos	Total Servicios		Privados	Oficiales Bco. Central	Bancarios		Total Capitales	
									Bcos. Comerc.		
1990	14.5	196.1	154.6	556.7	87.5	163.4	42.5	23.5	24.1	253.5	1,328.4
1991	2.4	250.0	517.3	957.8	87.4	73.4	61.6	80.4	0.0	215.4	1,726.1
1992	7.7	65.8	440.3	702.5	52.7	42.1	31.0	81.4	0.0	154.5	1,277.1
1993	9.4	9.3	427.3	687.3	18.3	68.2	31.6	116.5	11.5	227.8	1,264.0
1994*	10.8	2.9	447.7	629.9	6.5	53.6	41.4	43.1	2.6	140.7	1,147.1
TRIMESTRES											
1992											
1er.	0.3	59.5	130.8	241.6	7.2	12.1	0.5	8.7	0.0	21.3	362.0
2do.	1.9	1.3	101.1	145.8	13.1	8.9	4.6	2.3	0.0	15.8	271.7
3er.	2.7	1.9	94.0	145.1	10.6	10.3	7.4	0.9	0.0	18.6	261.8
4to.	2.8	3.1	114.6	170.1	21.8	10.7	18.4	69.6	0.0	98.7	381.6
1993 *											
1er.	2.8	2.8	103.3	173.1	6.8	11.3	12.2	3.1	0.0	26.6	273.4
2do.	2.3	3.1	109.3	167.9	7.4	6.7	3.1	4.3	0.0	14.1	275.3
3er.	0.6	0.6	37.1	59.2	0.6	5.0	0.4	8.8	0.0	14.2	123.5
4to.	2.7	1.6	99.3	158.8	2.5	34.2	11.1	46.3	11.6	103.2	340.9
1994											
1er.	3.0	0.8	83.4	142.8	1.4	15.9	7.6	0.8	0.0	24.3	242.0
2do.	2.0	1.1	72.6	99.6	1.6	9.9	7.7	0.3	0.0	17.9	233.3
3er.	3.2	0.6	103.5	139.0	1.7	8.9	11.0	34.2	2.5	56.6	283.5
	2.7	0.9	187.6	248.4	2.0	18.9	15.3	7.4	0.0	41.6	388.0
1993 *											
Diciembre	1.1	0.8	47.4	69.8	0.5	10.1	6.5	44.5	11.6	72.7	173.0
1994 *											
Enero	0.9	0.2	28.6	51.9	0.3	4.4	2.9	0.1	0.0	7.4	78.2
Febrero	0.9	0.2	26.6	48.7	0.5	5.3	0.4	0.5	0.0	6.2	82.4
Marzo	1.2	0.4	28.2	42.2	0.6	6.2	4.3	0.2	0.0	10.7	81.4
Abril	0.6	0.2	32.8	44.8	0.4	3.8	2.1	0.1	0.0	6.0	82.8
Mayo	0.8	0.2	21.8	27.8	0.4	3.5	3.0	0.1	0.0	6.6	72.1
Junio	0.6	0.7	18.0	27.0	0.8	2.6	2.6	0.1	0.0	5.3	78.4
Julio	0.9	0.2	23.4	32.8	0.6	2.4	0.5	0.0	0.0	2.9	64.3
Agosto	1.1	0.2	27.1	34.2	0.4	4.1	6.9	5.1	0.0	16.1	83.5
Septiembre	1.2	0.2	53.0	72.0	0.7	2.4	3.6	29.1	2.5	37.6	135.7
Octubre	0.6	0.2	62.7	79.6	0.7	3.1	2.7	7.4	0.0	13.2	122.3
Noviembre	1.0	0.2	63.0	83.4	0.5	2.8	4.9	0.0	0.0	7.7	129.0
Diciembre	1.1	0.5	61.9	85.4	0.8	13.0	7.7	0.0	0.0	20.7	136.7

* Cifras sujetas a rectificación.

B-II.3.3
BALANZA CAMBIARIA DEL BANCO CENTRAL
EGRESOS DE DIVISAS
(CONTINUACION)

(En millones de US\$)

PERIODO	BIENES			SERVICIOS					
	Petróleo y Derivados	Otros	Total Bienes	Transportes Diversos	Viajes	Egresos de Inversiones	Transacciones del Gobierno	Diversos	Total Servicios
1990	434.2	468.5	902.7	0.8	2.6	69.6	5.1	119.1	197.2
1991	365.0	506.2	871.2	0.2	0.5	123.9	4.3	138.3	267.2
1992	417.8	311.8	729.6	0.2	0.5	116.0	10.2	102.8	229.7
1993	368.3	261.6	629.9	0.2	0.6	169.1	12.0	86.8	268.7
1994*	385.5	475.4	860.9	70.7	2.2	169.2	12.2	72.2	326.5
TRIMESTRES									
1992									
1er.	106.2	124.5	230.7	0.1	0.1	28.3	0.7	24.8	54.0
2do.	100.6	76.9	177.5	0.0	0.1	23.7	2.4	25.1	51.3
3er.	93.1	56.9	150.0	0.0	0.2	43.6	3.1	25.1	72.0
4to.	117.7	53.7	171.4	0.1	0.1	20.4	4.0	27.8	52.4
1993									
1er.	99.5	58.1	157.6	0.1	0.1	30.2	2.7	21.2	54.3
2do.	101.4	54.7	156.1	0.1	0.0	15.9	3.2	17.2	36.4
3er.	17.7	21.2	38.9	0.0	0.1	12.6	0.8	5.8	19.3
4to.	94.2	74.4	168.6	0.0	0.3	88.2	3.6	30.0	122.1
1994									
1er.	114.9	140.9	255.8	22.6	0.5	36.6	3.2	8.4	71.3
2do.	101.4	148.0	249.4	20.0	0.5	23.6	2.9	50.6	97.6
3er.	91.3	67.9	159.2	11.0	0.6	73.9	3.3	6.2	95.0
4to.	77.9	118.6	196.5	17.3	0.6	35.0	2.8	7.2	62.9
1993									
Diciembre	2.0	15.1	17.1	0.0	0.1	37.4	1.2	18.3	57.0
1994 *									
Enero	48.8	43.1	91.9	7.1	0.1	11.9	0.6	1.2	20.9
Febrero	29.0	43.2	72.2	7.9	0.2	9.1	1.1	1.3	19.6
Marzo	37.1	54.6	91.7	7.6	0.2	15.6	1.5	5.9	30.8
Abril	26.3	35.5	61.8	4.6	0.2	5.0	0.9	9.6	20.3
Mayo	34.0	78.7	112.7	9.9	0.1	13.8	1.0	13.2	38.0
Junio	41.1	33.8	74.9	5.5	0.2	4.8	1.0	27.8	39.3
Julio	30.5	16.7	47.2	3.6	0.5	22.6	0.6	1.8	29.1
Agosto	34.2	24.6	58.8	3.7	0.1	40.7	1.1	2.7	48.3
Septiembre	26.6	26.6	53.2	3.7	0.0	10.6	1.6	1.7	17.6
Octubre	18.9	51.9	70.8	6.5	0.2	5.1	0.6	2.7	15.1
Noviembre	38.6	35.4	74.0	6.0	0.4	14.9	1.1	2.6	25.0
Diciembre	20.4	31.3	51.7	4.8	0.0	15.0	1.1	1.9	22.8

* Cifras sujetas a rectificación.

B-II.3.4
BALANZA CAMBIARIA DEL BANCO CENTRAL
EGRESOS DE DIVISAS
(CONCLUSION)

(En millones de US\$)

PERIODO	Transfe- rencias Unilate- rales (Do- naciones)	CAPITALES					Total Egresos de Divisas	Saldo	Reservas Brutas
		Privados	Oficiales	Bancarios		Total Capitales			
				Bco. Central	Bcos. Comerc.				
1990	0.2	84.1	37.0	118.2	30.0	269.3	1,369.4	(41.0)	180.2
1991	0.2	47.8	92.8	127.0	0.0	267.6	1,406.2	319.9	500.1
1992	0.8	3.3	109.0	124.0	0.0	236.3	1,196.4	80.7	580.8
1993	0.7	23.1	127.3	59.1	0.0	209.5	1,108.8	155.2	736.0
1994*	0.2	35.1	162.9	112.9	0.0	310.9	1,498.5	(351.4)	384.6
TRIMESTRES									
1992									
1er.	0.1	1.7	28.4	92.3	0.0	122.4	407.2	(45.2)	454.9
2do.	0.0	0.0	19.5	10.7	0.0	30.2	259.0	12.7	467.6
3er.	0.7	1.5	42.8	8.6	0.0	52.9	275.6	(13.8)	453.8
4to.	0.0	0.1	18.3	12.4	0.0	30.8	254.6	127.0	580.8
1993									
1er.	0.0	3.6	27.6	19.1	0.0	50.3	262.2	11.2	592.0
2do.	0.2	0.2	18.8	14.1	0.0	33.1	225.8	49.5	641.5
3er.	0.0	1.4	36.3	3.0	0.0	40.7	98.9	24.6	666.1
4to.	0.4	16.4	23.0	13.3	0.0	52.7	343.8	(2.8)	663.3
1994*									
1er.	0.0	20.4	42.8	12.9	0.0	76.1	403.2	(161.2)	574.8
2do.	0.0	3.5	10.6	17.3	0.0	31.5	378.5	(145.2)	429.6
3er.	0.0	1.4	69.2	71.6	0.0	142.2	396.4	(112.9)	316.7
4to.	0.0	9.6	40.1	11.0	0.0	60.7	320.1	67.9	384.6
1993									
Diciembre	0.4	0.1	5.2	0.7	0.0	6.0	80.4	92.6	736.0
1994 *									
Enero	0.0	1.4	9.4	5.0	0.0	15.8	128.6	(50.4)	685.6
Febrero	0.0	18.0	13.6	7.2	0.0	38.8	130.6	(48.2)	637.4
Marzo	0.0	1.0	19.8	0.7	0.0	21.5	144.0	(62.6)	574.8
Abril	0.0	2.0	3.9	0.8	0.0	6.8	88.9	(6.1)	568.7
Mayo	0.0	0.5	6.7	2.7	0.0	9.9	160.6	(88.5)	480.2
Junio	0.0	1.0	0.0	13.8	0.0	14.8	129.0	(50.6)	429.6
Julio	0.0	1.4	11.9	5.1	0.0	18.4	94.7	(30.4)	399.2
Agosto	0.0	0.0	40.6	64.4	0.0	105.0	212.1	(128.6)	270.6
Septiembre	0.0	0.0	16.7	2.1	0.0	18.8	89.6	46.1	316.7
Octubre	0.0	0.1	13.5	0.0	0.0	13.6	99.5	22.8	339.5
Noviembre	0.0	0.1	12.3	2.7	0.0	15.1	114.1	14.9	354.4
Diciembre	0.0	9.4	14.3	8.3	0.0	32.0	106.5	30.2	384.6

* Cifras sujetas a rectificación.

B-II.4
INVERSION EXTRANJERA REGISTRADA EN EL BANCO CENTRAL
CLASIFICADA POR RAMA DE ACTIVIDAD

(En millones de US\$)

SALDO AL FIN DE PERIODO	Minería	Prods. Alimenticios	Bebidas y Tabaco	Textiles y Prendas de Vestir	Substancias y Prods. Químicos	Transportes, Comunicaciones y Almacenam.	Finanzas, Seguros, Bs. Raíces, Sers. Comers. y Turismo	Prods. Metálicos, y Máq. y Equipos	Comercio	Otros	Total de Inversión Extranjera
1990	19.8	93.7	14.5	3.5	81.7	209.9	84.2	21.4	46.5	1.0	576.2
1991	19.8	94.8	14.5	3.5	81.9	209.9	89.6	21.4	46.5	1.0	582.9
1992	19.8	97.8	15.7	3.5	85.3	370.1	96.7	21.4	46.8	1.3	758.4
1993	19.9	101.3	16.9	3.5	85.8	370.1	105.3	21.4	46.8	1.3	772.3
1994*	19.9	101.6	40.9	3.5	94.7	370.1	127.6	29.7	46.8	1.3	836.1
TRIMESTRES											
1992											
2do.	19.8	95.5	15.7	3.5	85.1	370.1	96.7	21.4	46.8	1.3	755.9
3er.	19.8	97.7	15.7	3.5	85.3	370.1	96.7	21.4	46.8	1.3	758.3
4to.	19.8	97.8	15.7	3.5	85.3	370.1	96.7	21.4	46.8	1.3	758.4
1993											
1er.	19.8	97.8	15.7	3.5	85.3	370.1	96.7	21.4	46.8	1.3	758.4
2do.	19.8	97.8	15.7	3.5	85.3	370.1	96.7	21.4	46.8	1.3	758.4
3er.	19.9	101.3	16.9	3.5	85.8	370.1	105.3	21.4	46.8	1.3	772.3
4to.	19.9	101.3	16.9	3.5	85.8	370.1	105.3	21.4	46.8	1.3	772.3
1994 *											
1er.	19.9	101.3	16.9	3.5	85.8	370.1	105.3	21.4	46.8	1.3	772.3
2do.	19.9	101.6	40.9	3.5	94.7	370.1	127.6	29.7	46.8	1.3	836.1
3er.	19.9	101.6	40.9	3.5	94.7	370.1	127.6	29.7	46.8	1.3	836.1
4to.	19.9	101.6	40.9	3.5	94.7	370.1	127.6	29.7	46.8	1.3	836.1
1995 *											
1er.	19.9	101.6	40.9	3.5	94.7	370.1	127.6	29.7	46.8	1.3	836.1
1994 *											
Marzo	19.9	101.3	16.9	3.5	85.8	370.1	105.3	21.4	46.8	1.3	772.3
Abril	19.9	101.6	40.9	3.5	94.7	370.1	127.6	29.7	46.8	1.3	836.1
Mayo	19.9	101.6	40.9	3.5	94.7	370.1	127.6	29.7	46.8	1.3	836.1
Junio	19.9	101.6	40.9	3.5	94.7	370.1	127.6	29.7	46.8	1.3	836.1
Julio	19.9	101.6	40.9	3.5	94.7	370.1	127.6	29.7	46.8	1.3	836.1
Agosto	19.9	101.6	40.9	3.5	94.7	370.1	127.6	29.7	46.8	1.3	836.1
Septiembre	19.9	101.6	40.9	3.5	94.7	370.1	127.6	29.7	46.8	1.3	836.1
Octubre	19.9	101.6	40.9	3.5	94.7	370.1	127.6	29.7	46.8	1.3	836.1
Noviembre	19.9	101.6	40.9	3.5	94.7	370.1	127.6	29.7	46.8	1.3	836.1
Diciembre	19.9	101.6	40.9	3.5	94.7	370.1	127.6	29.7	46.8	1.3	836.1
1995 *											
Enero	19.9	101.6	40.9	3.5	94.7	370.1	127.6	29.7	46.8	1.3	836.1
Febrero	19.9	101.6	40.9	3.5	94.7	370.1	127.6	29.7	46.8	1.3	836.1
Marzo	19.9	101.6	40.9	3.5	94.7	370.1	127.6	29.7	46.8	1.3	836.1

* Cifras sujetas a rectificación

B-II.5
EVOLUCION Y SITUACION DE LA DEUDA PUBLICA EXTERNA GLOBAL DE LA REPUBLICA DOMINICANA
ENERO-DICIEMBRE, 1994
- Cifras preliminares expresadas en millones de US\$ -

TIPO DE DEUDA	DEUDA GLOBAL AL 31-DIC-93 1/2/				EVOLUCION EN 1994					ATRASOS AL 31-DIC-94			DEUDA GLOBAL AL 31-DIC-94 2/					
	Balance de Principal	Interés en Atraso 4/ 5/	Composición Percentual	Desembolso 6/	SERVICIO 3/		Flujo Neto 7/	Transfere- ncia Neta 8/	Efecto de Cambio	Principal	Interés 5/	Total	Disponi- bles 9/ al 31-dic-94	Balance de Principal	Interés en Atraso 5/	Composi- ción Percentual		
					Amortización	Interés											Total	Total
I. OFICIAL (a + b)	3,102.44	79.41	3,181.95	69.8	239.26	123.56	362.82	(93.51)	(217.07)	99.40	46.63	81.56	128.19	497.58	3,076.08	81.56	3,157.64	80.5
a) MULTILATERAL	1,166.32	5.09	1,171.41	25.7	85.17	61.13	146.30	(1.74)	(62.87)	58.78	14.93	5.14	20.07	355.20	1,223.34	5.14	1,228.48	31.3
AIF	18.67	0.00	18.67	0.4	0.66	0.14	0.80	(0.66)	(0.80)	0.00	0.00	0.00	0.00	0.00	18.00	0.00	18.00	0.5
BEI	0.00	0.00	0.00	0.0	0.00	0.00	0.00	0.00	0.00	0.00	0.00	0.00	0.00	18.45	0.00	0.00	0.00	0.0
BID	673.21	0.00	673.21	14.8	37.75	28.29	66.04	11.31	(16.98)	22.93	0.09	0.05	0.14	243.33	707.45	0.05	707.50	18.0
BIRF	258.61	0.00	258.61	5.7	35.86	19.72	55.58	(3.16)	(22.88)	23.31	0.00	0.00	0.00	73.05	278.75	0.00	278.75	7.1
CF	0.17	0.00	0.17	0.0	0.00	0.00	0.00	0.00	0.00	0.00	0.00	0.00	0.00	0.17	0.00	0.00	0.17	0.0
CII	0.00	0.00	0.00	0.0	0.00	0.00	0.00	0.00	0.00	0.00	0.00	0.00	0.00	0.00	0.00	0.00	0.00	0.0
FIDA	13.49	0.00	13.49	0.3	2.04	0.55	2.59	(0.37)	(0.92)	0.85	0.00	0.00	0.00	3.36	13.97	0.00	13.97	0.4
FMI	186.09	0.00	186.09	4.1	8.18	11.79	19.97	(8.18)	(19.97)	11.69	0.00	0.00	0.00	0.00	189.60	0.00	189.60	4.8
FND	0.00	0.00	0.00	0.0	0.00	0.00	0.00	0.00	0.00	0.00	0.00	0.00	0.00	7.01	0.00	7.01	0.0	
OPEP	16.08	5.09	21.17	0.5	0.68	0.64	1.32	(0.68)	(1.32)	0.00	14.84	5.09	19.93	10.00	15.40	5.09	20.49	0.5
b) BILATERAL 10/	1,936.12	74.32	2,010.44	44.1	154.09	62.43	216.52	(91.77)	(154.20)	40.62	31.70	76.42	108.12	142.38	1,852.74	76.42	1,929.16	49.2
ALEMANIA	74.09	0.77	74.86	1.6	4.43	5.59	10.02	(4.38)	(9.97)	8.35	0.00	0.01	0.01	0.01	78.06	0.01	78.07	2.0
ARGENTINA	14.19	9.99	24.18	0.5	7.32	5.19	12.51	(7.22)	(12.41)	0.00	0.00	0.00	0.00	0.06	0.06	0.00	0.06	0.0
BELGICA	1.19	0.00	1.19	0.0	0.00	0.00	0.00	0.00	0.00	0.16	0.00	0.00	0.00	1.64	1.35	0.00	1.35	0.0
CANADA	1.23	0.00	1.23	0.0	0.07	0.04	0.11	(0.07)	(0.11)	(0.07)	0.00	0.00	0.00	0.00	1.09	0.00	1.09	0.0
CHINA	4.00	3.67	7.67	0.2	0.00	0.00	0.00	0.00	0.00	0.00	4.00	4.19	8.19	4.00	4.00	4.19	8.19	0.2
COLOMBIA	17.09	0.00	17.09	0.4	12.30	1.31	13.61	(4.30)	(6.61)	0.00	0.00	0.00	0.00	0.00	12.79	0.00	12.79	0.3
ESPAÑA	300.03	0.52	300.55	6.6	16.97	16.10	33.07	(16.97)	(33.07)	1.37	0.00	0.04	0.04	0.00	284.43	0.04	284.47	7.3
E.U.A.	955.97	57.18	1,013.15	22.2	19.33	13.81	33.14	(19.33)	(33.14)	0.00	12.37	66.33	78.70	66.33	911.33	66.33	977.66	24.9
FRANCIA	32.54	0.17	32.71	0.7	7.71	3.33	4.11	6.93	3.60	3.65	0.00	0.00	0.00	8.61	43.12	0.00	43.12	1.1
INGLATERRA	0.00	0.42	0.42	0.0	0.00	0.42	0.42	0.00	(0.42)	0.00	0.00	0.00	0.00	0.00	0.00	0.00	0.00	0.0
ITALIA	60.22	0.81	61.03	1.3	1.76	1.33	3.09	(1.76)	(3.09)	0.21	0.00	0.81	0.81	21.23	58.66	0.81	59.47	1.5
JAPON	244.83	0.00	244.83	5.4	21.25	8.53	29.78	(21.25)	(29.78)	29.14	0.00	0.05	0.05	90.36	252.72	0.05	252.77	6.4
MEXICO	25.98	0.00	25.98	0.6	25.98	0.02	26.00	(25.98)	(26.00)	0.00	0.00	0.00	0.00	0.00	0.00	0.00	0.00	0.0
PARAGUAY	0.54	0.44	0.98	0.0	0.00	0.00	0.00	0.00	0.00	0.00	0.54	0.48	1.02	0.00	0.54	0.48	1.02	0.0
PERU	6.42	0.00	6.42	0.1	0.24	0.19	0.43	(0.05)	(0.24)	0.00	0.00	0.00	0.00	6.37	0.00	6.37	0.2	
SUIZA	0.28	0.00	0.28	0.0	0.28	0.28	0.28	(0.28)	(0.28)	0.00	0.00	0.00	0.00	0.00	0.00	0.00	0.00	0.0
VENEZUELA	197.52	0.35	197.87	4.3	43.38	6.57	49.95	(2.89)	(3.68)	(2.19)	14.79	4.51	19.30	20.53	198.22	4.51	202.73	5.2
II. PRIVADA (c + d)	918.50	458.53	1,377.03	30.2	104.10	69.70	173.80	(21.84)	(91.54)	5.43	38.88	53.81	92.69	0.00	710.40	53.81	764.21	19.5
c) BANCA	840.90	419.89	1,260.79	27.7	103.73	67.23	170.96	(42.00)	(109.23)	0.00	0.47	3.12	3.59	0.00	607.20	3.12	610.32	15.6
d) SUPLIADORES 11/	77.60	38.64	116.24	2.5	20.53	2.47	2.84	20.16	17.69	5.43	38.41	50.69	89.10	0.00	103.20	50.69	153.89	3.9
III. DEUDA GLOBAL (I+II)	4,020.94	537.94	4,558.88	100.0	343.36	193.26	536.62	(115.35)	(308.61)	104.83	85.51	135.37	220.88	497.58	3,786.48	135.37	3,921.85	100.0

NOTAS: 1/ Cifras revisadas.
2/ Ajustadas por tasas de monedas a final de período.
3/ Excluye el descuento obtenido en operaciones de recompra de deuda y otras reducciones, por valor de US\$378.18 millones en principal y US\$226.02 millones en interés y respaldación de fondos de ICO, la AID y el DOD por US\$43.35 millones.
4/ Incluye montos reprogramados según Minuta Club de París, 1991.
5/ Incluye todos los tipos de penalizaciones contractuales.
6/ Excluye intereses capitalizados por US\$191.33 millones.
7/ Desembolsos menos amortizaciones.
8/ Desembolsos menos total de servicio.
9/ Desembolsos por recibir.
10/ Incluye garantías.
11/ Avances sobre Exportaciones registrados en términos netos.

B-III.1
PRECIOS PRINCIPALES PRODUCTOS DE EXPORTACION

(Precio Promedio Mensual 100 Libras, US\$)

PERIODO	MERCADOS DEL AZUCAR		MERCADOS DEL CAFE Y CACAO	
	Americano (New York)	Mundial (Caribe)	Café (New York)	Cacao (New York)
1990	23.24	12.43	81.01	52.60
1991	21.40	9.31	76.06	51.87
1992	19.76	8.84	56.07	45.36
1993	18.87	9.66	58.92	45.74
1994	17.84	15.04	152.69	58.56
TRIMESTRES				
1992				
2do.	19.34	8.68	54.20	39.99
3er.	19.57	9.00	45.89	46.31
4to.	20.48	8.61	60.60	44.50
1993				
1er.	19.63	7.98	54.16	40.73
2do.	15.36	8.55	49.15	40.98
3er.	21.20	11.12	65.14	46.58
4to.	18.86	...	67.25	53.60
1994				
1er.	14.63	11.21	77.37	54.22
2do.	16.75	10.91	103.15	56.10
3er.	14.43	17.79	196.94	63.04
4to.	20.59	17.29	183.08	57.98
1995				
1er.	19.27	16.59	169.28	61.30
1994 *				
Marzo	14.63	11.19	77.37	54.22
Abril	16.19	11.17	79.87	50.81
Mayo	14.41	11.32	108.90	57.41
Junio	19.64	...	120.70	60.09
Julio	14.58	20.43	203.54	64.68
Agosto	...	19.63	178.41	63.50
Septiembre	14.28	13.31	208.89	60.93
Octubre	20.55	13.30	192.02	57.42
Noviembre	20.63	20.43	194.93	58.49
Diciembre	...	18.14	162.30	58.03
1995*				
Enero	20.52	19.57	168.02	61.11
Febrero	16.97	...	164.60	61.01
Marzo	20.32	13.61	175.21	61.79

* Cifras sujetas a rectificación.
... No disponibles.

B-III.2
PRECIOS DEL CAFE PARA EXPORTACION POR TIPO Y ORIGEN

(Precio Promedio Mensual 100 Libras, US\$)

PERIODO	Cibao	Azua y Baní	Cibao Altura	Barahona y Ocoa
1990	80.01	80.26	80.53	81.01
1991	75.00	75.33	75.56	76.06
1992	55.05	55.37	55.69	56.07
1993	57.92	58.17	58.42	58.92
1994	131.54	130.28	136.32	139.58
TRIMESTRES				
1992				
2do.	53.12	53.37	53.61	54.20
3er.	44.88	45.14	45.51	45.89
4to.	59.61	60.11	60.38	60.60
1993				
1er.	53.14	53.39	53.64	54.14
2do.	48.15	48.40	48.65	49.15
3er.	64.14	64.39	64.64	65.14
4to.	66.30	66.50	66.75	67.25
1994				
1er.	64.57	67.98	73.62	75.16
2do.	100.09	95.39	102.64	103.15
3er.	198.67	203.38	201.26	196.94
4to.	162.83	154.38	167.78	183.08
1995				
1er.	155.99	157.00	158.97	167.10
1994				
Marzo	66.58	68.00	72.07	77.37
Abril	75.27	79.00	77.41	79.87
Mayo	100.57	86.83	110.87	108.90
Junio	124.43	120.33	119.64	120.70
Julio	203.76	222.50	205.86	203.54
Agosto	184.17	180.63	193.20	178.41
Septiembre	208.08	207.00	204.71	208.89
Octubre	179.43	178.57	193.21	192.02
Noviembre	161.30	138.42	158.53	194.93
Diciembre	147.76	146.16	151.59	162.30
1995				
Enero	155.66	146.70	154.25	161.58
Febrero	150.42	156.97	155.33	163.09
Marzo	161.89	167.34	167.33	176.63

B-III.3

TASA DE CAMBIO PROMEDIO DEL DOLAR EN EL MERCADO OFICIAL, EN LOS BANCOS COMERCIALES Y EN EL MERCADO EXTRABANCARIO DE LA CIUDAD DE SANTO DOMINGO

(RD\$ por US\$)

PERIODO	MERCADO OFICIAL BANCO CENTRAL		MERCADO PRIVADO BANCOS COMERCIALES 2/			MERCADO EXTRABANCARIO		
	Compra	Venta 1/	Compra	Venta	Margen Comercial	Compra	Venta	Margen Comercial
1990	8.43	8.65	—	—	—	10.66	11.13	0.47
1991	12.42	12.58	12.70	12.96	0.26	12.73	13.07	0.34
1992	12.50	12.50	12.57	12.68	0.11	12.61	12.77	0.16
1993	12.50	12.50	12.50	12.58	0.08	12.54	12.68	0.14
1994	12.64	12.64	12.87	13.01	0.14	13.03	13.22	0.19
TRIMESTRES								
1992								
2do.	12.50	12.50	12.68	12.77	0.09	12.72	12.94	0.22
3er.	12.50	12.50	12.63	12.74	0.11	12.66	12.78	0.12
4to.	12.50	12.50	12.48	12.56	0.08	12.53	12.65	0.12
1993								
1er.	12.50	12.50	12.46	12.54	0.08	12.50	12.62	0.12
2do.	12.50	12.50	12.47	12.54	0.07	12.49	12.60	0.11
3er.	12.50	12.50	12.51	12.60	0.09	12.55	12.70	0.14
4to.	12.50	12.50	12.54	12.63	0.09	12.64	12.80	0.16
1994								
1er.	12.50	12.50	12.53	12.63	0.10	12.89	13.03	0.14
2do.	12.50	12.50	12.61	12.72	0.11	12.92	13.08	0.17
3er.	12.59	12.59	12.82	12.96	0.14	13.01	13.18	0.17
4to.	12.87	12.87	13.29	13.47	0.18	13.22	13.46	0.25
1995								
1er.	12.87	12.87	13.29	13.39	0.10	13.24	13.42	0.18
1994								
Marzo	12.50	12.50	12.53	12.63	0.10	12.89	13.03	0.14
Abril	12.50	12.50	12.59	12.69	0.10	12.92	13.06	0.14
Mayo	12.50	12.50	12.59	12.72	0.13	12.95	13.15	0.20
Junio	12.50	12.50	12.65	12.76	0.11	12.88	13.04	0.16
Julio	12.50	12.50	12.70	12.85	0.15	12.92	13.08	0.16
Agosto	12.50	12.50	12.78	12.93	0.15	12.99	13.14	0.15
Septiembre	12.78	12.78	12.98	13.11	0.13	13.13	13.32	0.19
Octubre	12.87	12.87	13.36	13.51	0.15	13.35	13.65	0.30
Noviembre	12.87	12.87	13.42	13.55	0.13	13.36	13.58	0.22
Diciembre	12.87	12.87	13.08	13.35	0.27	12.94	13.16	0.22
1995								
Enero	12.87	12.87	13.09	13.17	0.08	13.07	13.26	0.19
Febrero	12.87	12.87	13.33	13.46	0.13	13.26	13.43	0.17
Marzo	12.87	12.87	13.44	13.55	0.11	13.39	13.56	0.17

Cifras Rectificadas

1/ A partir de la unificación de la tasa de cambio se carga sobre la tasa de venta la comisión de 2.5% (Décima Resolución (1/7/91), modificándose a 2% (Trigésima Resolución 19/12/91) y a 1.5% (Vigésimacuarta Resolución 3/3/94).

2/ Aprobación del mercado privado de divisas (Decimoséptima Resolución 24/1/91).

EXPORTACIONES DE AZUCAR Y DERIVADOS ENERO-MARZO

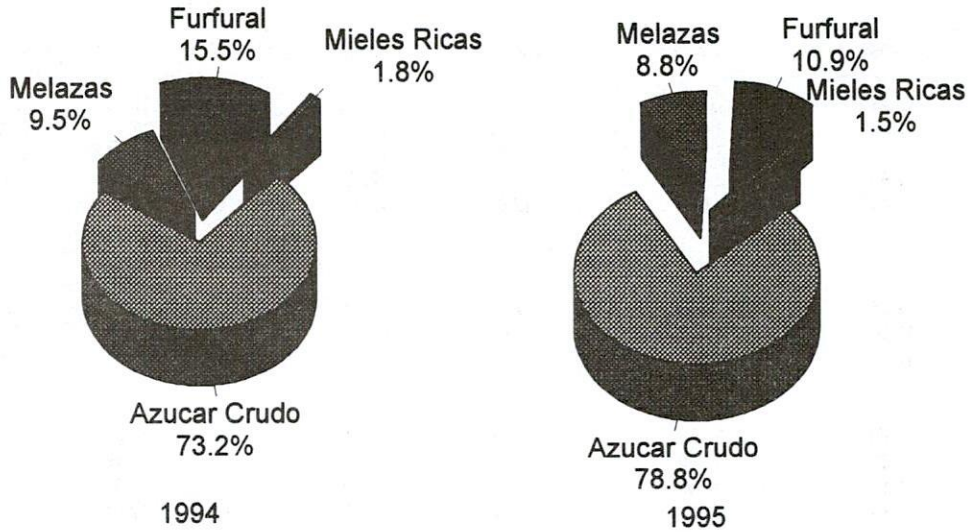

EXPORTACIONES POR PRODUCTOS PRINCIPALES ENERO-MARZO

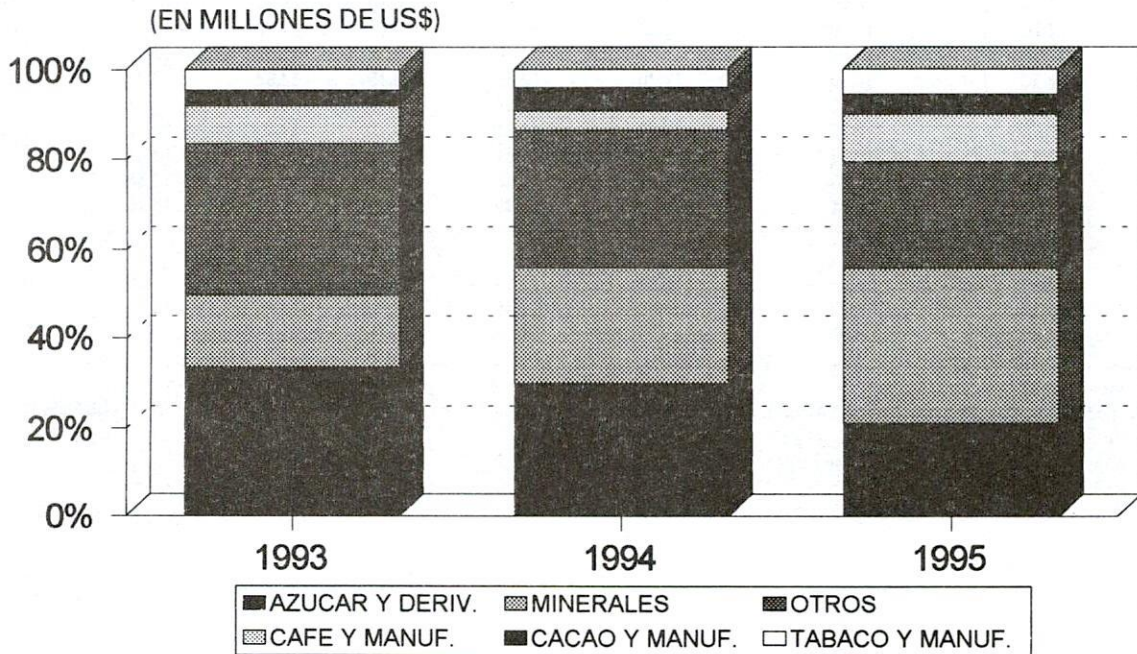

BALANZA COMERCIAL TRIMESTRAL

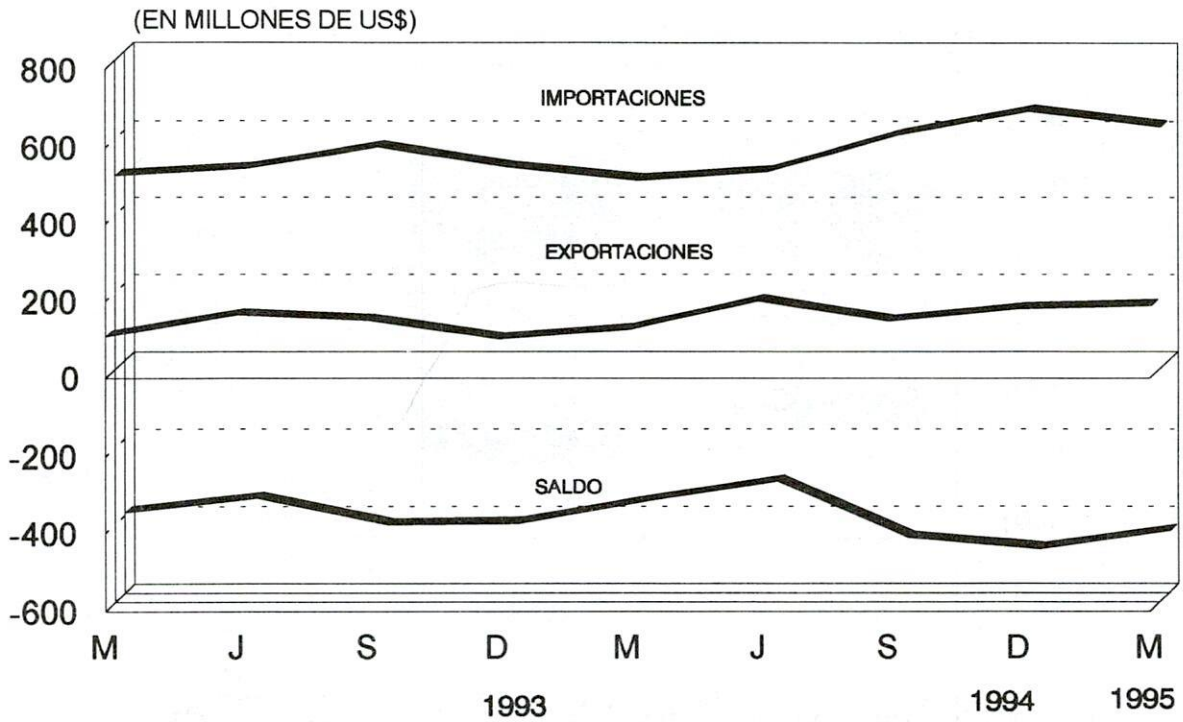

BALANZA CAMBIARIA DEL BANCO CENTRAL INGRESOS Y EGRESOS DE DIVISAS

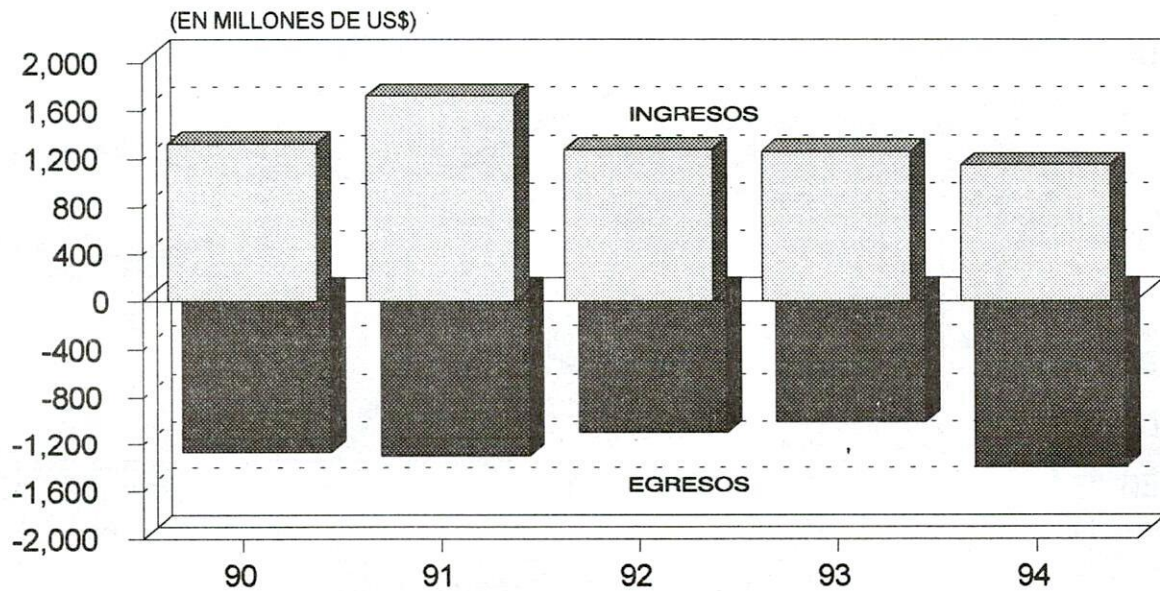

BALANZA CAMBIARIA DEL BANCO CENTRAL INGRESOS Y EGRESOS DE DIVISAS ANUAL

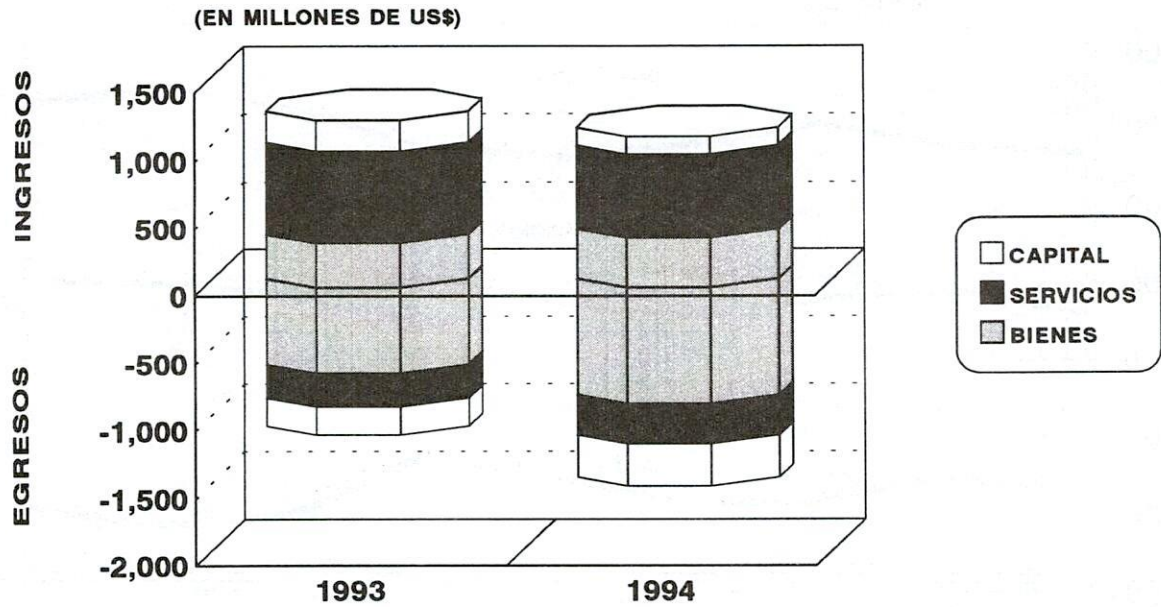

BALANZA CAMBIARIA DEL BANCO CENTRAL INGRESOS Y EGRESOS DE DIVISAS MENSUAL

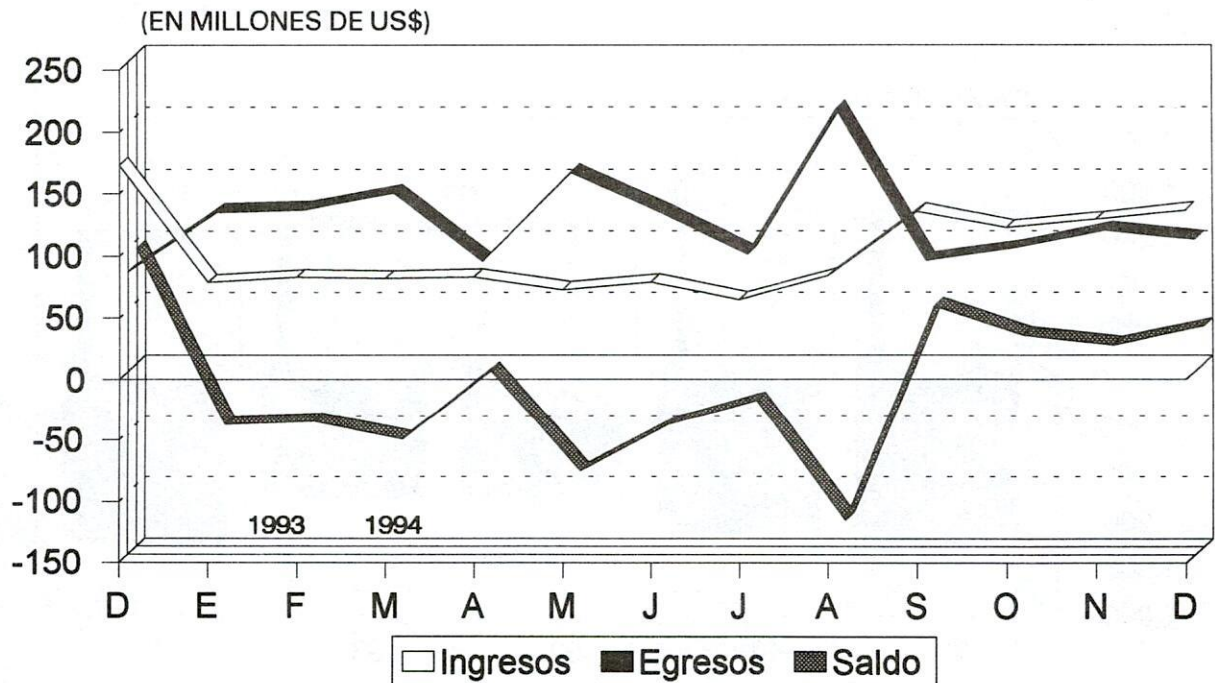

C - ESTADÍSTICAS FISCALES

I. Estadísticas del Gobierno Central

II. Gráficos

C-I.1
OPERACIONES FISCALES DEL GOBIERNO CENTRAL
FLUJO DE CAJA

(En millones de RD\$)

CONCEPTOS	1990	1991	1992	1993	1994	ENERO-MARZO	
						1994	1995
TOTAL INGRESOS FISCALES (A + B)	8,042.2	14,092.4	18,551.3	20,715.2	22,497.5	5,128.4	6,028.3
A. INGRESOS ORDINARIOS	7,564.3	13,137.9	17,280.8	19,415.9	20,583.4	4,926.7	5,698.1
I.- Ingresos Tributarios	6,320.6	11,413.9	15,599.8	18,029.5	19,219.7	4,465.2	5,203.3
1.- Impuestos sobre los Ingresos	1,602.8	2,374.5	2,762.1	3,110.2	3,224.8	636.0	792.0
2.- Impuestos sobre el Patrimonio	54.6	69.4	90.5	116.1	123.8	32.5	35.5
3.- Impuestos Internos sobre Mercancías y Servicios	2,172.3	5,034.9	6,296.5	8,008.3	9,706.5	2,313.9	2,765.5
a) Sobre las Mercancías:	1,609.3	4,210.9	5,333.5	6,915.5	8,283.9	2,002.1	2,075.1
i) Imp. Transf. Bienes Indust. y Servicios (ITBIS)	968.8	1,467.6	2,403.9	3,201.6	3,524.5	852.9	962.5
ii) Diferencial de Petróleo *	90.6	2,218.1	2,192.5	2,783.0	3,634.5	908.5	826.6
iii) Otros	549.9	525.2	737.1	930.9	1,124.9	240.7	286.0
b) Especiales sobre los Servicios	563.0	824.0	963.0	1,092.8	1,422.6	311.8	690.4
4.- Impuestos sobre el Comercio Exterior	2,448.1	3,882.3	6,388.3	6,696.4	6,063.6	1,455.9	1,585.8
a) Impuestos sobre las Importaciones	2,442.9	3,879.2	6,386.1	6,695.1	6,062.6	1,455.7	1,584.8
i) Impuestos Arancelarios:	1,471.7	3,155.1	5,641.4	6,426.5	5,910.6	1,401.5	1,548.1
- Arancel de Aduanas	615.2	2,245.5	4,587.8	5,770.2	5,625.9	1,307.8	1,493.4
- Comisión a las Importaciones	856.5	909.6	1,053.6	656.3	284.7	93.7	54.7
ii) Impuestos Complementarios y Adicionales	971.2	724.1	744.7	268.6	152.0	54.2	36.7
b) Impuestos sobre las Exportaciones	5.2	3.1	2.2	1.3	1.0	0.2	1.0
5.- Otros Impuestos	42.8	52.8	62.4	98.5	101.0	26.9	24.5
II.- Ingresos no Tributarios	1,243.7	1,724.0	1,681.0	1,386.4	1,363.7	461.5	494.8
B. INGRESOS EXTRAORDINARIOS	477.9	954.5	1,270.5	1,299.3	1,914.1	201.7	330.2
1.- Recursos Externos	284.4	682.2	979.5	935.5	1,015.1	83.9	54.3
a) Préstamos	234.4	256.6	163.1	251.2	461.6	83.9	54.3
b) Donaciones **	50.0	425.6	816.4	684.3	553.5
2.- Recursos Internos	193.5	272.3	291.0	363.8	899.0	117.8	275.9
a) Ventas de Activos	46.3	59.8	164.7	113.5	61.4	13.1	28.8
b) Aportes Extraordinarios	15.8	29.2	67.3	149.5	410.6	60.5	231.2
c) Otros	131.4	183.3	59.0	100.8	427.0	44.2	15.9
TOTAL GASTOS FISCALES (A+B)***	7,978.1	10,361.9	16,339.6	20,256.7	22,933.0	5,563.0	4,732.9
A. GASTOS CORRIENTES	3,679.8	4,582.7	6,142.0	8,419.1	9,279.3	2,274.8	2,133.4
1.- Servicios Personales	1,580.1	2,064.9	2,744.7	3,472.1	4,081.0	914.5	1,053.9
2.- Servicios no Personales	74.1	108.2	332.9	419.6	432.5	77.9	76.1
3.- Materiales y Suministros	412.0	433.3	643.0	1,008.2	1,221.8	219.7	174.2
4.- Aportes Corrientes	1,289.8	1,525.8	1,615.2	2,192.7	1,925.4	441.1	493.8
5.- Otros	323.8	450.5	806.2	1,326.5	1,618.6	621.6	335.4
B. GASTOS DE CAPITAL	4,298.3	5,779.2	10,197.6	11,837.6	13,653.7	3,288.2	2,599.5
1.- Maquinarias y Equipos	70.5	61.8	219.2	567.7	592.8	140.0	46.5
2.- Construcciones de Obras y Plantaciones Agrícolas	1,945.2	2,119.9	3,694.3	5,496.1	7,084.3	1,566.8	1,389.7
3.- Aportes de Capital	1,515.3	2,869.9	3,363.3	3,723.7	3,793.7	1,079.7	499.6
4.- Amortización de la Deuda *	706.7	668.8	2,874.0	1,941.1	1,942.5	438.0	564.0
5.- Otros	60.6	58.8	46.8	109.0	240.4	63.7	99.7
SUPERAVIT (+) O DEFICIT (-) DE CAJA	64.1	3,730.5	2,211.7	458.5	(435.5)	(434.6)	1,295.4

Nota: Incluye los ingresos y gastos en dólares convertidos en RD\$ a la tasa de cambio oficial, que son reportados por la Tesorería y la Contraloría a la tasa de US\$1.0 por RD\$1.0.

... No disponible.

* Incluye los recursos depositados por REFIDOMSA en el Banco Central, en la Cuenta Gobierno Dominicano, Cuenta para el Pago de la Deuda Externa, según Decreto No. 261-94 del 9 de septiembre del 1994, ascendentes a RD\$878.0 millones durante el 1994; y RD\$160.0 y RD\$120.0 millones en los meses de enero y febrero, respectivamente, del año 1995. A partir del mes de febrero del 1995, estos recursos son registrados previamente en la Tesorería Nacional.

** Incluye RD\$358.7, RD\$777.0, RD\$671.1 y RD\$535.9 millones, correspondientes a donaciones reportadas al Banco Central por las embajadas, consulados y la Oficina del Ordenador de Lomé IV, para los años 1991, 1992, 1993 y 1994, respectivamente.

*** No incluye la Concesión de Préstamos y Otros Desembolsos Financieros, reportados por la Contraloría General de la República.

Fuente: Tesorería Nacional y Contraloría General de la República.

C-I.2
OPERACIONES FISCALES DEL GOBIERNO CENTRAL
FINANCIAMIENTO DEL RESULTADO PRESUPUESTARIO

(En millones de RD\$)

CONCEPTOS	1990	1991	1992	1993	1994	ENERO- MARZO	
						1994	1995
A.INGRESOS TOTALES (I+II)	7,757.8	13,410.2	17,571.8	19,779.7	21,482.4	5,044.5	5,974.0
I.Ingresos Corrientes	7,564.3	13,137.9	17,280.8	19,415.9	20,583.4	4,926.7	5,698.1
Tributarios *	6,320.6	11,413.9	15,599.8	18,029.5	19,219.7	4,465.2	5,203.3
No Tributarios	1,243.7	1,724.0	1,681.0	1,386.4	1,363.7	461.5	494.8
II.Ingresos de Capital	193.5	272.3	291.0	363.8	899.0	117.8	275.9
B.GASTOS TOTALES (III+IV) **	7,519.1	10,367.3	14,058.7	19,869.9	22,190.1	5,330.2	4,415.0
III.Gastos Corrientes	3,927.5	5,256.9	6,735.1	9,973.4	10,478.9	2,480.0	2,379.5
Servicios Personales	1,580.1	2,064.9	2,744.7	3,472.1	4,081.0	914.5	1,053.9
Servicios No Personales	74.1	108.2	332.9	419.6	432.5	77.9	76.1
Materiales y Suministros	412.0	433.3	643.0	1,008.2	1,221.8	219.7	174.2
Aportes Corrientes	1,289.8	1,525.8	1,615.2	2,192.7	1,925.4	441.1	493.8
Intereses de Deuda Externa ***	247.7	674.2	593.1	1,554.3	1,199.6	205.2	246.1
Otros	323.8	450.5	806.2	1,326.5	1,618.6	621.6	335.4
IV.Gastos de Capital	3,591.6	5,110.4	7,323.6	9,896.5	11,711.2	2,850.2	2,035.5
Maquinarias y Equipos	70.5	61.8	219.2	567.7	592.8	140.0	46.5
Construcciones de Obras y Plantaciones Agrícolas	1,945.2	2,119.9	3,694.3	5,496.1	7,084.3	1,566.8	1,389.7
Aportes de Capital	1,515.3	2,869.9	3,363.3	3,723.7	3,793.7	1,079.7	499.6
Otros	60.6	58.8	46.8	109.0	240.4	63.7	99.7
V.Ahorro Corriente (I-III)	3,636.8	7,881.0	10,545.7	9,442.5	10,104.5	2,446.7	3,318.6
VI.Disponible para Inversión (II+V)	3,830.3	8,153.3	10,836.7	9,806.3	11,003.5	2,564.5	3,594.5
C.RESULTADO PRESUPUESTARIO (A-B)	238.7	3,042.9	3,513.1	(90.2)	(707.7)	(285.7)	1,559.0
D.DONACIONES ****	50.0	425.6	816.4	684.3	553.5
E.RESULTADO PRESUPUESTARIO (C+D)	288.7	3,468.5	4,329.5	594.1	(154.2)	(285.7)	1,559.0
F.FINANCIAMIENTO (VII+VIII)	(288.7)	(3,468.5)	(4,329.5)	(594.1)	154.2	285.7	(1,559.0)
VII.Recursos Externos Netos	(72.8)	(744.1)	(1,537.4)	(1,996.5)	(1,831.5)	(467.3)	(376.9)
Préstamos Externos	234.4	256.6	163.1	251.2	461.6	83.9	54.3
Menos: Amortización ***	307.2	1,000.7	1,700.5	2,247.7	2,293.1	551.2	431.2
VIII.Recursos Internos Netos *****	(215.9)	(2,724.4)	(2,792.1)	1,402.4	1,985.7	753.0	(1,182.1)
Menos: Amortización	-	11	0.1	0.1	-	-	-
Variación de Caja,aumento (-),disminución (+)	(64.1)	(3,730.5)	(2,211.7)	(458.5)	435.5	434.6	(1,295.4)
Depósitos Banco Central,aumento(-),disminución(+)	(151.8)	1,007.2	(580.3)	1,861.0	1,550.2	318.4	113.3

... No disponible.

* Incluye los recursos depositados por REFIDOMSA en el Banco Central, en la Cuenta Gobierno Dominicano, Cuenta para el Pago de la Deuda Externa, según Decreto No. 261-94, del 9 de septiembre del 1994, ascendentes a RD\$878.0 millones durante 1994; y RD\$160.0 y RD\$120.0 millones en los meses de enero y febrero, respectivamente, del año 1995. A partir del mes de febrero del 1995, estos recursos son previamente registrados en la Tesorería Nacional.

** No incluye la Concesión de Préstamos y Otros Desembolsos Financieros, reportados por la Contraloría General de la República.

*** Incluye los pagos de la Deuda Externa realizados por el Banco Central, mediante el uso de la Cuenta Gobierno Dominicano, Cuenta para el Pago de la Deuda Externa, creada por el Decreto No. 216 del 29-4-88.

**** Incluye RD\$358.7, RD\$777.0, RD\$671.1 y RD\$535.9 millones correspondientes a donaciones reportadas al Banco Central por las embajadas, consulados y la Oficina del Ordenador de Lomé IV, para los años 1991, 1992, 1993 y 1994, respectivamente.

***** Incluye el flujo de los depósitos y retiros del gobierno central en el Banco Central y Banco de Reservas.

Fuente: Tesorería Nacional y Contraloría General de la República.

C-I.3
INGRESOS DEL GOBIERNO CENTRAL

(En millones de RD\$)

PERIODO	TRIBUTARIOS							NO TRIBUTARIOS			INGRESOS EXTRAORDINARIOS	TOTAL INGRESOS
	IMPUESTOS						Subtotal	TASAS	OTROS INGRESOS	Subtotal		
	Sobre Ingreso	Sobre Patrimonio	Sobre Mercs. y Servs.	Sobre Importaciones	Sobre Exportaciones	Otros						
1990	1,602.8	54.6	2,172.3	2,442.9	5.2	42.8	6,320.6	299.9	943.8	1,243.7	477.9	8,042.2
1991	2,374.5	69.4	5,034.9	3,879.2	3.1	52.8	11,413.9	528.4	1,195.6	1,724.0	954.5	14,092.4
1992	2,762.1	90.5	6,296.5	6,386.1	2.2	62.4	15,599.8	634.8	1,046.2	1,681.0	1,270.5	18,551.3
1993	3,110.2	116.1	8,008.3	6,695.1	1.3	98.5	18,029.5	742.0	644.4	1,386.4	1,299.3	20,715.2
1994	3,224.8	123.8	9,706.5 *	6,062.6	1.0	101.0	19,219.7	847.0	516.7	1,363.7	1,914.1	22,497.5 *
TRIMESTRES												
1992												
2do.	982.5	24.1	1,499.0	1,599.8	0.6	16.5	4,122.5	145.3	224.1	369.4	120.9	4,612.8
3er.	615.6	22.9	1,687.8	1,660.2	0.2	16.2	4,002.9	171.6	233.2	404.8	117.6	4,525.3
4to.	574.2	22.7	1,790.9	1,837.3	0.5	15.5	4,241.1	155.5	356.8	512.3	949.7	5,703.1
1993												
1er.	584.0	23.9	1,793.6	1,562.4	0.4	19.5	3,983.8	194.7	249.5	444.2	121.9	4,549.9
2do.	1,200.8	27.3	1,866.7	1,760.6	0.3	25.1	4,880.8	173.5	145.2	318.7	159.9	5,359.4
3er.	713.0	34.3	2,046.5	1,630.1	0.4	24.8	4,449.1	195.3	132.0	327.3	150.7	4,927.1
4to.	612.4	30.6	2,301.5	1,742.0	0.2	29.1	4,715.8	178.5	117.7	296.2	866.8	5,878.8
1994												
1er.	636.0	32.5	2,313.9	1,455.7	0.2	26.9	4,465.2	231.6	229.9	461.5	201.7	5,128.4
2do.	1,146.7	28.2	2,377.9	1,615.6	0.3	23.4	5,192.1	174.7	76.4	251.1	316.0	5,759.2
3er.	787.7	32.9	2,546.0 *	1,530.9	0.3	24.1	4,921.9	225.6	88.2	313.8	314.8	5,550.5 *
4to.	654.4	30.2	2,468.7 *	1,460.4	0.2	26.6	4,640.5	215.1	122.2	337.3	1,081.6	6,059.4 *
1995												
1er.	792.0	35.5	2,765.5 *	1,584.8	1.0	24.5	5,203.3	264.0	230.8	494.8	330.2	6,028.3 *
1994												
Marzo	250.4	11.8	857.8	539.9	0.0	9.3	1,669.2	69.1	32.0	101.1	60.5	1,830.8
Abril	396.6	10.8	759.6	524.5	0.3	8.0	1,699.8	59.2	26.0	85.2	113.0	1,898.0
Mayo	176.3	8.3	843.3	530.3	0.0	7.3	1,565.5	56.1	25.1	81.2	99.8	1,746.5
Junio	573.8	9.1	775.0	560.8	0.0	8.1	1,926.8	59.4	25.3	84.7	103.2	2,114.7
Julio	199.5	12.5	730.0	501.7	0.0	7.3	1,451.0	77.5	30.8	108.3	66.3	1,625.6
Agosto	181.0	9.3	877.4	535.8	0.2	9.1	1,612.8	77.1	30.1	107.2	116.2	1,836.2
Septiembre	407.2	11.1	938.6 *	493.4	0.1	7.7	1,858.1	71.0	27.3	98.3	132.3	2,088.7 *
Octubre	130.5	10.1	749.4 *	465.1	0.0	9.3	1,364.4	63.3	55.9	119.2	226.2	1,709.8 *
Noviembre	143.8	10.9	708.3 *	496.1	0.1	7.9	1,367.1	75.3	31.4	106.7	247.9	1,721.7 *
Diciembre	380.1	9.2	1,011.0 *	499.2	0.1	9.4	1,909.0	76.5	34.9	111.4	607.5	2,627.9 *
1995												
Enero	264.5	8.5	940.2 *	487.7	0.2	7.6	1,708.7	91.6	142.3	233.9	107.1	2,049.7 *
Febrero	190.3	10.6	969.2 *	510.4	0.0	7.2	1,687.7	87.7	57.5	145.2	109.5	1,942.4 *
Marzo	337.2	16.4	856.1	586.7	0.8	9.7	1,806.9	84.7	31.0	115.7	113.6	2,036.2

* Incluye los recursos depositados por REFIDOMSA en el Banco Central, en la Cuenta Gobierno Dominicano, Cuenta para el Pago de la Deuda Externa, según Decreto

No. 261-94, del 9 de septiembre del 1994, ascendentes a RD\$878.0 millones durante el 1994; y RD\$160.0 y RD\$120.0 millones en los meses de enero y febrero, respectivamente, del año 1995. A partir del mes de febrero del 1995, estos recursos son previamente registrados en la Tesorería Nacional.

Fuente: Tesorería Nacional.

C-1.4
IMPUESTOS SOBRE MERCANCIAS Y SERVICIOS

(En millones de RD\$)

PERIODO	ITBIS	IMPUESTOS SELECTIVOS SOBRE BIENES					Impuestos Selectivos Sobre Servicios	Otros Impuestos	TOTAL
		Tabaco	Bebidas	Combustibles	Otros	Subtotal			
1990	968.8	103.7	253.3	90.6	15.6	463.2	563.0	177.3	2,172.3
1991	1,467.6	95.6	237.6	2,218.1	2.5	2,553.8	824.0	189.5	5,034.9
1992	2,403.9	101.6	405.0	2,192.5	2.4	2,701.5	963.0	228.1	6,296.5
1993	3,201.6	115.5	513.8	2,783.0	2.8	3,415.1	1,092.8	298.8	8,008.3
1994	3,524.5	137.6	594.9	3,634.5 *	4.8	4,371.8	1,422.6	387.6	9,706.5 *
TRIMESTRES									
1992									
2do.	507.0	23.1	71.1	579.4	0.6	674.2	224.4	93.4	1,499.0
3er.	683.6	24.9	124.8	518.4	0.7	668.8	262.1	73.3	1,687.8
4to.	770.9	28.8	139.0	601.0	0.6	769.4	239.4	11.2	1,790.9
1993									
1er.	727.4	28.8	126.0	562.3	0.7	717.8	277.1	71.3	1,793.6
2do.	761.5	30.2	116.6	585.3	1.3	733.4	257.8	114.0	1,866.7
3er.	795.2	31.0	135.7	684.6	0.0	851.3	303.1	96.9	2,046.5
4to.	917.5	25.5	135.5	950.8	0.8	1,112.6	254.8	16.6	2,301.5
1994									
1er.	852.9	36.8	138.6	908.5	0.8	1,084.7	311.8	64.5	2,313.9
2do.	863.3	28.3	125.2	915.1	0.7	1,069.3	273.4	171.9	2,377.9
3er.	883.7	35.6	149.5	1,020.0 *	2.2	1,207.3	326.3	128.7	2,546.0 *
4to.	924.6	36.9	181.6	790.9 *	1.1	1,010.5	511.1	22.5	2,468.7 *
1995									
1er.	962.5	36.0	186.4	826.6 *	1.0	1,050.0	690.4	62.6	2,765.5 *
1994									
Marzo	288.8	13.0	49.6	352.2	0.5	415.3	101.9	51.8	857.8
Abril	291.5	10.8	37.1	270.8	0.2	318.9	102.5	46.9	759.8
Mayo	273.2	6.2	42.8	336.8	0.2	386.0	83.6	100.3	843.1
Junio	298.6	11.3	45.3	307.5	0.3	364.4	87.3	24.7	775.0
Julio	278.0	10.5	47.2	269.2	1.6	328.5	95.2	28.3	730.0
Agosto	295.6	15.7	56.8	313.4	0.3	386.2	107.9	87.8	877.5
Septiembre	310.1	9.4	45.5	437.4 *	0.3	492.6	123.2	12.6	938.5 *
Octubre	299.2	12.5	50.2	275.0 *	0.3	338.0	105.5	6.6	749.3 *
Noviembre	298.5	13.4	58.1	220.7 *	0.4	292.6	108.3	8.8	708.2 *
Diciembre	326.9	11.0	73.3	295.2 *	0.4	379.9	297.3	7.1	1,011.2 *
1995									
Enero	315.2	13.0	69.8	260.6 *	0.3	343.7	276.5	4.8	940.2 *
Febrero	318.8	10.5	53.0	300.6 *	0.3	364.4	278.6	7.4	969.2 *
Marzo	328.5	12.5	63.6	265.4	0.4	341.9	135.3	50.4	856.1

* Incluye los recursos depositados por REFIDOMSA en el Banco Central, en la Cuenta Gobierno Dominicano, Cuenta para el Pago de la Deuda Externa, a partir del Decreto No. 261-94, del 9 de septiembre del 1994, ascendentes a RD\$878.0 millones durante el 1994; y RD\$160.0 y RD\$120.0 millones en los meses de enero y febrero, respectivamente, del año 1995. A partir del mes de febrero del 1995, estos recursos son previamente registrados en la Tesorería Nacional.

Fuente: Tesorería Nacional.

C-I.5
INGRESOS DEL GOBIERNO CENTRAL
SEGUN OFICINAS RECAUDADORAS

(En millones de RD\$)

PERIODO	OFICINAS RECAUDADORAS					OTROS INGRESOS*	TOTAL
	ADUANAS	IMPUESTO SOBRE LA RENTA	RENTAS INTERNAS	TESORERIA NACIONAL	SUBTOTAL		
1990	2,781.9	2,283.1	1,413.6	953.0	7,431.6	610.6	8,042.2
1991	4,411.0	3,269.8	1,745.5	1,475.1	10,901.4	3,191.0	14,092.4
1992	7,529.0	3,952.3	2,185.5	3,488.7	17,155.5	1,395.8	18,551.3
1993	8,401.9	4,560.0	2,631.6	4,364.3	19,957.8	757.4	20,715.2
1994	7,752.9	5,007.3	3,281.5	5,041.9	21,083.6	1,413.9	22,497.5
TRIMESTRES							
1992							
2do.	1,821.0	1,245.4	535.9	862.8	4,465.1	147.7	4,612.8
3er.	1,996.7	944.0	613.6	833.7	4,388.0	137.3	4,525.3
4to.	2,259.2	910.2	542.7	1,026.5	4,738.6	964.5	5,703.1
1993							
1er.	1,932.1	919.6	641.7	987.7	4,481.1	68.8	4,549.9
2do.	2,181.7	1,528.9	673.4	957.9	5,341.9	17.5	5,359.4
3er.	2,054.9	1,085.8	720.1	1,066.3	4,927.1	-	4,927.1
4to.	2,233.2	1,025.7	596.4	1,352.4	5,207.7	671.1	5,878.8
1994							
1er.	1,872.8	1,063.5	726.5	1,465.6	5,128.4	-	5,128.4
2do.	2,041.6	1,572.1	755.2	1,390.3	5,759.2	-	5,759.2
3er.	1,947.3	1,242.2	831.3	1,167.6	5,188.4	362.0	5,550.4
4to.	1,891.2	1,129.5	968.5	1,018.4	5,007.6	1,051.9	6,059.5
1995							
1er.	2,050.1	1,290.3	1,166.5	1,241.4	5,748.3	280.0	6,028.3
1994							
Marzo	685.1	393.8	271.2	480.6	1,830.7	-	1,830.7
Abril	661.1	556.5	251.3	429.0	1,897.9	-	1,897.9
Mayo	670.9	297.7	281.2	496.9	1,746.7	-	1,746.7
Junio	709.6	717.9	222.7	464.4	2,114.6	-	2,114.6
Julio	633.0	341.6	251.8	399.1	1,625.5	-	1,625.5
Agosto	680.6	327.4	331.9	496.3	1,836.2	-	1,836.2
Septiembre	633.7	573.2	247.6	272.2	1,726.7	362.0	2,088.7
Octubre	605.4	282.2	254.1	368.1	1,509.8	200.0	1,709.8
Noviembre	631.0	300.8	256.1	373.9	1,561.8	160.0	1,721.8
Diciembre	654.8	546.5	458.3	276.4	1,936.0	691.9	2,627.9
1995							
Enero	621.3	436.9	427.0	404.5	1,889.7	160.0	2,049.7
Febrero	662.9	367.6	409.7	382.2	1,822.4	120.0	1,942.4
Marzo	765.9	485.8	329.8	454.7	2,036.2	-	2,036.2

* Se refiere a los recursos provenientes de la Falconbridge Dominicana por el Acuerdo de Enmienda; de REFIDOMSA, por diferencial de petróleo, a partir de septiembre de 1994; y las estimaciones de las donaciones externas recibidas por el Gobierno Central.

Fuente: Tesorería Nacional.

C-I.6
GASTOS DEL GOBIERNO CENTRAL

(En millones de RD\$)

PERIODO	GASTOS CORRIENTES					GASTOS DE CAPITAL						TOTAL * GASTOS
	Servs. Pers.	Bienes y Servicios	Aportes	Otros	Subtotal	Maq. y Equipos	Construcción Obras y Plant. Agríc.	Aportes	Amortiz. Deuda	Otros	Subtotal	
1990	1,580.1	486.1	1,289.8	323.8	3,679.8	70.5	1,945.2	1,515.3	706.7	60.6	4,298.3	7,978.1
1991	2,064.9	541.5	1,525.8	450.5	4,582.7	61.8	2,119.9	2,869.9	668.8	58.8	5,779.2	10,361.9
1992	2,744.7	975.9	1,615.2	806.2	6,142.0	219.2	3,694.3	3,363.3	2,874.0	46.8	10,197.6	16,339.6
1993	3,472.1	1,427.8	2,192.7	1,326.5	8,419.1	567.7	5,496.1	3,723.7	1,941.1	109.0	11,837.6	20,256.7
1994	4,081.0	1,654.3	1,925.4	1,618.6	9,279.3	592.8	7,084.3	3,793.7	1,942.5 **	240.4	13,653.7	22,933.0 **
TRIMESTRES												
1992												
2do.	608.7	202.9	401.3	166.0	1,378.9	18.8	847.1	1,052.6	814.1	11.8	2,744.4	4,123.3
3er.	635.2	308.1	400.1	207.8	1,551.2	59.5	954.5	723.9	666.3	11.4	2,415.6	3,966.8
4to.	920.6	382.8	414.6	278.5	1,996.5	123.5	1,182.4	907.2	752.9	11.8	2,977.8	4,974.3
1993												
1er.	721.6	212.6	486.8	377.4	1,798.4	79.9	1,196.5	919.4	605.0	30.5	2,831.3	4,629.7
2do.	744.8	344.3	517.6	313.3	1,920.0	113.9	1,482.2	972.3	488.0	24.5	3,080.9	5,000.9
3er.	780.3	383.9	583.8	326.4	2,074.4	140.6	1,549.3	935.2	409.1	17.6	3,051.8	5,126.2
4to.	1,225.4	487.0	604.5	309.4	2,626.3	233.3	1,268.1	896.8	439.0	36.4	2,873.6	5,499.9
1994												
1er.	914.5	297.6	441.1	621.6	2,274.8	140.0	1,566.8	1,079.7	438.0	63.7	3,288.2	5,563.0
2do.	938.7	600.9	459.1	374.2	2,372.9	233.4	1,755.1	930.1	233.5	54.2	3,206.3	5,579.2
3er.	946.0	471.8	453.7	340.2	2,211.7	148.4	1,807.3	989.3	700.0 **	33.5	3,678.5	5,890.2 **
4to.	1,281.8	284.0	571.5	282.6	2,419.9	71.0	1,955.1	794.6	571.0 **	89.0	3,480.7	5,900.6 **
1995												
1er.	1,053.9	250.3	493.8	335.4	2,133.4	46.5	1,389.7	499.6	564.0 **	99.7	2,599.5	4,732.9 **
1994												
Marzo	309.7	132.1	150.1	222.2	814.1	69.7	527.4	344.5	156.0	14.4	1,112.0	1,926.1
Abril	313.1	132.0	165.1	128.3	738.5	80.7	651.2	338.3	32.5	21.1	1,123.8	1,862.3
Mayo	312.6	255.2	142.2	124.9	834.9	83.9	637.6	301.7	78.0	22.4	1,123.6	1,958.5
Junio	313.0	213.7	151.8	121.0	799.5	68.8	466.3	290.1	123.0	10.7	958.9	1,758.4
Julio	313.6	208.5	162.8	145.6	830.5	79.5	592.5	404.3	24.0	4.5	1,104.8	1,935.3
Agosto	316.1	162.0	148.0	90.0	716.1	49.6	629.2	324.4	182.0	17.2	1,202.4	1,918.5
Septiembre	316.3	101.3	142.9	104.6	665.1	19.3	585.6	260.6	494.0 **	11.8	1,371.3	2,036.4 **
Octubre	317.9	81.7	183.5	80.8	663.9	24.1	586.5	252.1	215.0 **	19.3	1,097.0	1,760.9 **
Noviembre	317.0	75.3	167.9	80.7	640.9	19.9	447.3	241.4	172.0 **	20.0	900.6	1,541.5 **
Diciembre	646.9	127.0	220.1	121.1	1,115.1	27.0	921.3	301.1	184.0 **	49.7	1,483.1	2,598.2 **
1995												
Enero	346.3	63.6	145.4	119.3	674.6	14.8	319.0	81.8	160.0 **	27.1	602.7	1,277.3 **
Febrero	351.9	88.4	172.7	105.0	718.0	11.6	575.0	233.3	176.0 **	34.5	1,030.4	1,748.4 **
Marzo	355.7	98.3	175.7	111.1	740.8	20.1	495.7	184.5	228.0	38.1	966.4	1,707.2

* No incluye la Concesión de Préstamos y Otros Desembolsos Financieros reportados por la Contraloría General de la República.

** Incluye los recursos depositados por REFIDOMSA en el Banco Central, en la Cuenta Gobierno Dominicano, para el Pago de la Deuda Externa, según Decreto No. 261-94, de fecha 9 de septiembre de 1994, ascendentes a RD\$362.0; RD\$200.0; RD\$160.0 y RD\$156.0 millones en los meses de septiembre, octubre, noviembre y diciembre del 1994, respectivamente; y RD\$160.0 y RD\$120.0 millones en los meses de enero y febrero, respectivamente, del año 1995. A partir de febrero del 1995, estos recursos son previamente registrados en la Tesorería Nacional.

Fuente: Contraloría General de la República.

C-I.7

CLASIFICACION INSTITUCIONAL - ECONOMICA DE LOS GASTOS DEL GOBIERNO CENTRAL

(En millones de RD\$)

DEPARTAMENTOS	1990	1991	1992	1993	1994	ENERO-MARZO.	
						1994	1995
A) PODER LEGISLATIVO	18.0	18.8	50.1	62.1	70.6	16.7	21.9
101 CONGRESO NACIONAL	18.0	18.8	50.1	62.1	70.6	16.7	21.9
Gastos Corrientes	17.4	18.8	46.7	57.1	65.8	16.2	21.4
Servicios Personales	10.8	12.6	24.7	30.8	39.0	9.7	15.1
Bienes y Servicios	5.1	3.8	17.7	21.9	21.9	4.8	3.7
Aportes	0.8	1.0	1.4	2.1	2.1	0.4	0.5
Otros	0.7	1.4	2.9	2.3	2.8	1.3	2.1
Gastos de Capital	0.6	-	3.4	5.0	4.8	0.5	0.5
Maquinarias y Equipos	0.6	-	3.0	3.5	2.1	0.1	-
Construcciones de Obras y Plant. Agrícolas	-	-	0.1	1.0	2.1	-	-
Aportes	-	-	-	-	-	-	-
Amortización de la Deuda	-	-	-	-	-	-	-
Otros	-	-	0.3	0.5	0.6	0.4	0.5
B) PODER EJECUTIVO	7,381.2	10,279.7	16,853.7	20,390.4	21,907.3	5,441.7	4,676.1
201 PRESIDENCIA DE LA REPUBLICA	3,783.5	6,191.9	9,060.8	10,901.8	12,380.2	2,990.7	2,325.3
Gastos Corrientes	936.9	1,579.1	1,444.3	1,548.2	1,659.8	403.2	387.5
Servicios Personales	134.5	417.3	123.2	149.5	193.6	45.0	49.8
Bienes y Servicios	140.8	300.8	448.3	508.0	776.6	158.0	167.9
Aportes	571.1	384.0	465.7	509.5	238.5	37.7	58.3
Otros	90.5	477.0	407.1	381.2	451.1	162.5	111.5
Gastos de Capital	2,846.6	4,612.8	7,616.5	9,353.6	10,720.4	2,587.5	1,937.8
Maquinarias y Equipos	46.4	19.7	83.4	220.5	187.6	59.1	31.9
Construcciones de Obras y Plant. Agrícolas	1,804.8	1,964.5	3,586.5	5,366.5	6,818.8	1,540.8	1,356.8
Aportes	876.0	1,979.5	2,749.9	3,096.4	3,309.1	958.1	443.0
Amortización de la Deuda	-	-	-	-	-	-	-
Otros	119.4	649.1	1,196.7	670.2	404.9	29.5	106.1
202 SECRETARIA DE ESTADO DE INTERIOR Y POLICIA	366.1	443.0	729.8	949.8	1,117.4	283.4	221.2
Gastos Corrientes	359.2	434.0	696.4	896.2	1,031.4	268.5	213.8
Servicios Personales	133.0	136.9	248.4	274.4	318.9	76.0	81.5
Bienes y Servicios	44.6	54.9	107.0	166.6	177.3	20.8	17.2
Aportes	159.9	221.2	306.9	393.7	423.8	110.7	99.4
Otros	21.7	21.0	34.1	61.5	111.4	61.0	15.7
Gastos de Capital	6.9	9.0	33.4	53.6	86.0	14.9	7.4
Maquinarias y Equipos	4.7	2.7	10.7	20.6	29.6	2.2	0.1
Construcciones de Obras y Plant. Agrícolas	(0.6)	0.9	9.1	4.5	1.4	-	-
Aportes	2.2	4.9	7.2	23.6	48.4	-	7.2
Amortización de la Deuda	-	-	-	-	-	-	-
Otros	0.6	0.5	6.4	4.9	6.6	12.7	0.1

C-I.7.2

CLASIFICACION INSTITUCIONAL - ECONOMICA DE LOS GASTOS DEL GOBIERNO CENTRAL

(En millones de RD\$)

DEPARTAMENTOS	1990	1991	1992	1993	1994	ENERO- MARZO	
						1994	1995
203 SECRETARIA DE ESTADO DE LAS FUERZAS ARMADAS	406.7	427.6	798.6	1,215.2	1,326.3	320.4	216.9
Gastos Corrientes	402.9	414.6	744.5	1,084.0	1,223.3	299.7	216.7
Servicios Personales	231.6	241.4	384.6	473.1	533.0	128.5	136.5
Bienes y Servicios	73.6	73.8	162.9	350.7	362.7	50.4	14.3
Aportes	46.6	46.2	88.1	95.9	102.6	25.7	24.9
Otros	51.1	53.2	108.9	164.3	225.0	95.1	41.0
Gastos de Capital	3.8	13.0	54.1	131.2	103.0	20.7	0.2
Maquinarias y Equipos	2.6	8.2	50.9	125.6	74.8	9.2	0.2
Construcciones de Obras y Plantaciones Agrícolas	1.2	4.5	0.7	3.5	9.6	1.1	-
Aportes	-	0.3	2.5	0.1	-	-	-
Amortización de la Deuda	-	-	-	-	-	-	-
Otros	-	-	-	2.0	18.6	10.4	-
204 SECRETARIA DE ESTADO DE RELACIONES EXTERIORES	47.1	46.3	63.6	74.6	64.2	15.6	16.1
Gastos Corrientes	47.8	45.7	63.1	72.4	64.0	15.6	16.1
Servicios Personales	16.9	23.1	29.9	32.6	33.3	8.1	8.2
Bienes y Servicios	16.4	19.8	26.1	30.2	27.8	6.6	6.9
Aportes	13.2	0.6	3.8	2.1	0.9	-	0.1
Otros	1.3	2.2	3.3	7.5	2.0	0.9	0.9
Gastos de Capital	(0.7)	0.6	0.5	2.2	0.2	-	-
Maquinarias y Equipos	(0.7)	-	0.5	2.0	0.2	-	-
Construcciones de Obras y Plantaciones Agrícolas	-	-	-	-	-	-	-
Aportes	-	0.4	-	0.1	-	-	-
Amortización de la Deuda	-	-	-	-	-	-	-
Otros	-	0.2	-	0.1	-	-	-
205 SECRETARIA DE ESTADO DE FINANZAS	1,099.4	1,392.4	3,578.2	3,371.1	2,320.5	691.4	790.4
Gastos Corrientes	330.6	621.7	653.1	1,275.2	1,156.6	218.9	225.0
Servicios Personales	92.5	168.6	306.2	492.2	482.1	38.3	36.3
Bienes y Servicios	14.9	11.4	42.2	56.9	32.5	5.1	3.4
Aportes	217.4	431.2	284.5	642.1	564.7	124.0	152.8
Otros	5.8	10.5	20.2	84.0	77.3	51.5	32.5
Gastos de Capital	768.8	770.7	2,925.1	2,095.9	1,163.9	472.5	565.4
Maquinarias y Equipos	2.0	1.3	5.9	9.0	7.5	1.5	0.5
Construcciones de Obras y Plantaciones Agrícolas	1.1	-	3.3	-	-	-	-
Aportes	58.1	100.5	30.5	139.1	85.6	31.8	-
Amortización de la Deuda	706.7	668.0	2,882.0	1,941.1	1,065.7	438.3	564.4
Otros	0.9	0.9	3.4	6.7	5.1	0.9	0.5

C-I.7.3
CLASIFICACION INSTITUCIONAL - ECONOMICA DE LOS GASTOS DEL GOBIERNO CENTRAL

(En millones de RD\$)

DEPARTAMENTOS	1990	1991	1992	1993	1994	ENERO-MARZO	
						1994	1995
206 SEC. DE EST. EDUCACION, BELLAS ARTES Y CULTOS	527.6	515.9	986.2	1,351.4	1,742.7	430.7	505.8
Gastos Corrientes	521.6	501.8	960.5	1,300.7	1,689.5	417.3	505.8
Servicios Personales	395.1	381.2	728.8	956.9	1,229.1	301.3	410.8
Bienes y Servicios	17.1	14.3	71.5	125.8	115.4	26.5	21.9
Aportes	95.3	96.6	141.5	172.3	174.5	43.2	43.6
Otros	14.1	9.7	18.7	45.7	170.5	46.3	29.5
Gastos de Capital	6.0	14.1	25.7	50.7	53.2	13.4	-
Maquinarias y Equipos	2.8	7.8	10.3	28.3	12.5	2.2	-
Construcciones de Obras y Plantaciones Agrícolas	2.0	2.2	5.7	17.9	20.9	6.2	-
Aportes	-	-	-	1.9	3.9	-	-
Amortización de la Deuda	-	-	-	-	-	-	-
Otros	1.2	4.1	9.7	2.6	15.9	5.0	-
207 SEC. DE EST. DE SALUD PUBLICA Y ASIST. SOCIAL	507.5	502.7	820.6	1,145.4	1,398.6	352.5	287.0
Gastos Corrientes	497.1	494.3	769.7	999.4	1,182.0	284.1	284.7
Servicios Personales	318.6	373.5	515.9	639.3	790.7	192.8	199.8
Bienes y Servicios	50.0	11.4	32.2	66.7	59.4	8.8	4.7
Aportes	48.5	52.1	79.9	106.4	131.6	30.8	34.7
Otros	80.0	57.3	141.7	187.0	200.3	51.7	45.5
Gastos de Capital	10.4	8.4	50.9	146.0	216.6	68.4	2.3
Maquinarias y Equipos	2.0	0.3	44.9	131.4	192.8	54.6	0.3
Construcciones de Obras y Plantaciones Agrícolas	6.3	3.0	1.8	5.3	5.1	0.4	0.2
Aportes	1.0	1.5	-	-	-	-	-
Amortización de la Deuda	-	-	-	-	-	-	-
Otros	1.1	3.6	4.2	9.3	18.7	13.4	1.8
208 SEC. DE EST. DE DEPORTES, EDUC. FISICA Y REC.	38.0	39.5	49.8	72.6	80.5	17.4	10.3
Gastos Corrientes	33.3	39.4	46.7	59.9	70.3	13.9	10.3
Servicios Personales	11.8	14.3	16.5	20.2	20.4	5.1	4.9
Bienes y Servicios	1.3	2.5	10.5	19.9	23.3	2.1	0.8
Aportes	-	-	0.1	0.7	3.6	-	-
Otros	20.2	22.6	19.6	19.1	23.0	6.7	4.6
Gastos de Capital	4.7	0.1	3.1	12.7	10.2	3.5	-
Maquinarias y Equipos	3.0	0.1	2.1	1.3	3.2	-	-
Construcciones de Obras y Plantaciones Agrícolas	1.2	-	0.6	11.1	5.4	2.8	-
Aportes	-	-	-	-	-	-	-
Amortización de la Deuda	-	-	-	-	-	-	-
Otros	0.5	-	0.4	0.3	1.6	0.7	-

C-I.7.4

CLASIFICACION INSTITUCIONAL - ECONOMICA DE LOS GASTOS DEL GOBIERNO CENTRAL

(En millones de RD\$)

DEPARTAMENTOS	1990	1991	1992	1993	1994	ENERO- MARZO	
						1994	1995
209 SECRETARIA DE ESTADO DE TRABAJO	44.3	63.0	85.5	120.8	132.9	30.8	52.2
Gastos Corrientes	37.5	61.1	85.4	120.1	132.4	30.7	36.0
Servicios Personales	4.3	5.4	6.5	9.9	12.8	2.8	3.4
Bienes y Servicios	0.9	1.0	1.8	2.6	2.3	0.5	0.4
Aportes	30.9	53.3	76.2	104.9	115.9	26.9	31.9
Otros	1.4	1.4	0.9	2.7	1.4	0.5	0.3
Gastos de Capital	6.8	1.9	0.1	0.7	0.5	0.1	16.2
Maquinarias y Equipos	-	0.4	0.1	0.6	0.2	-	-
Construcciones de Obras y Plantaciones Agrícolas	-	-	-	-	0.1	-	-
Aportes	6.8	1.5	-	-	-	-	16.2
Amortización de la Deuda	-	-	-	-	-	-	-
Otros	-	-	-	0.1	0.2	0.1	-
210 SECRETARIA DE ESTADO DE AGRICULTURA	311.4	373.1	363.7	821.2	851.6	214.0	146.6
Gastos Corrientes	180.1	224.6	254.9	463.7	461.9	131.3	113.4
Servicios Personales	86.3	114.1	125.7	133.6	158.4	39.6	39.6
Bienes y Servicios	1.9	0.4	1.7	5.2	8.9	0.6	1.9
Aportes	85.8	106.9	118.9	126.6	131.5	32.9	33.2
Otros	6.1	3.2	8.6	198.3	163.1	58.2	38.7
Gastos de Capital	131.3	148.5	108.8	357.5	389.7	82.7	33.2
Maquinarias y Equipos	-	-	0.6	-	2.8	-	-
Construcciones de Obras y Plantaciones Agrícolas	7.3	5.4	-	18.9	28.8	0.2	-
Aportes	107.5	140.7	100.7	321.2	346.5	80.3	33.2
Amortización de la Deuda	-	-	-	-	-	-	-
Otros	16.5	2.4	7.5	17.4	11.6	2.2	-
211 SEC. DE EST. OBRAS PUBLICAS Y COMUNICACIONES	197.9	233.7	234.0	255.6	386.8	68.4	80.4
Gastos Corrientes	109.9	151.7	171.4	182.2	185.9	47.2	46.0
Servicios Personales	82.4	103.5	110.9	110.5	111.9	28.6	27.3
Bienes y Servicios	7.6	16.3	20.3	27.1	30.5	2.1	1.2
Aportes	15.7	24.3	25.9	29.2	28.4	7.1	12.8
Otros	4.2	7.6	14.3	15.4	15.1	9.4	4.7
Gastos de Capital	88.0	82.0	62.6	73.4	200.9	21.2	34.4
Maquinarias y Equipos	-	1.1	1.1	10.2	7.2	-	-
Construcciones de Obras y Plantaciones Agrícolas	78.6	72.1	56.0	54.9	184.6	15.4	32.8
Aportes	1.0	-	1.6	-	-	-	-
Amortización de la Deuda	-	-	-	-	-	-	-
Otros	8.4	8.8	3.9	8.3	9.1	5.8	1.6

C-I.7.5

CLASIFICACION INSTITUCIONAL - ECONOMICA DE LOS GASTOS DEL GOBIERNO CENTRAL

(En millones de RD\$)

DEPARTAMENTOS	1990	1991	1992	1993	1994	ENERO-MARZO	
						1994	1995
						212 SECRETARIA DE ESTADO DE INDUSTRIA Y COMERCIO	24.5
Gastos Corrientes	13.7	16.1	21.9	24.5	24.8	6.0	6.1
Servicios Personales	7.6	9.3	12.5	13.3	13.3	3.3	3.4
Bienes y Servicios	1.4	1.9	1.7	4.8	4.8	1.0	1.0
Aportes	4.1	4.2	6.8	6.0	6.0	1.5	1.4
Otros	0.6	0.7	0.9	0.4	0.7	0.2	0.3
Gastos de Capital	10.8	1.0	0.9	11.4	7.6	1.1	2.2
Maquinarias y Equipos	0.2	0.1	0.6	3.6	7.0	1.1	2.2
Construcciones de Obras y Plantaciones Agrícolas	10.1	-	-	-	-	-	-
Aportes	-	-	-	5.0	-	-	-
Amortización de la Deuda	-	-	-	-	-	-	-
Otros	0.5	0.9	0.3	2.8	0.6	-	-
213 SECRETARIA DE ESTADO DE TURISMO	19.9	23.3	15.9	25.7	26.9	9.0	4.0
Gastos Corrientes	19.8	23.2	15.8	25.4	25.1	9.0	4.0
Servicios Personales	15.5	18.2	6.1	7.9	8.6	2.1	2.0
Bienes y Servicios	3.1	4.1	3.0	8.9	5.6	1.5	0.3
Aportes	0.6	0.2	0.4	0.4	-	-	-
Otros	0.6	0.7	6.3	8.2	10.9	5.4	1.7
Gastos de Capital	0.1	0.1	0.1	0.3	1.8	-	-
Maquinarias y Equipos	0.1	-	0.1	0.3	1.8	-	-
Construcciones de Obras y Plantaciones Agrícolas	-	-	-	-	-	-	-
Aportes	-	-	-	-	-	-	-
Amortización de la Deuda	-	-	-	-	-	-	-
Otros	-	0.1	-	-	-	-	-
214 PROCURADURIA GENERAL DE LA REPUBLICA	7.3	10.2	44.2	49.3	46.3	10.3	11.6
Gastos Corrientes	7.3	9.4	43.4	47.2	45.9	10.3	11.6
Servicios Personales	-	0.1	26.1	28.4	29.9	7.2	7.6
Bienes y Servicios	0.2	0.8	8.6	10.0	9.4	1.6	1.4
Aportes	-	-	-	-	0.2	1.5	-
Otros	7.1	8.5	8.7	8.8	6.4	-	2.6
Gastos de Capital	-	0.8	0.8	2.1	0.4	-	-
Maquinarias y Equipos	-	-	0.8	2.1	0.4	-	-
Construcciones de Obras y Plantaciones Agrícolas	-	-	-	-	-	-	-
Aportes	-	-	-	-	-	-	-
Amortización de la Deuda	-	-	-	-	-	-	-
Otros	-	0.8	-	-	-	-	-

C-I.7.6

CLASIFICACION INSTITUCIONAL - ECONOMICA DE LOS GASTOS DEL GOBIERNO CENTRAL

(En millones de RD\$)

DEPARTAMENTOS	1990	1991	1992	1993	1994	ENERO-MARZO	
						1994	1995
C) 301 PODER JUDICIAL	30.6	35.8	71.5	96.3	97.1	23.7	23.9
Gastos Corrientes	30.6	35.4	70.7	93.1	95.7	23.6	23.9
Servicios Personales	24.8	26.9	55.2	73.2	77.5	18.8	20.0
Bienes y Servicios	3.9	6.3	10.5	16.0	14.1	3.7	2.7
Aportes	0.6	0.9	0.8	0.8	1.1	0.2	0.2
Otros	1.3	1.3	4.2	3.1	3.0	0.9	1.0
Gastos de Capital	-	0.4	0.8	3.2	1.4	0.1	-
Maquinarias y Equipos	-	0.4	0.7	3.2	1.0	0.1	-
Construcciones de Obras y Plantaciones Agrícolas	-	-	0.1	-	-	-	-
Aportes	-	-	-	-	-	-	-
Amortización de la Deuda	-	-	-	-	-	-	-
Otros	-	-	-	-	0.4	-	-
D) ORGANISMOS ESPECIALES	33.7	21.9	30.2	176.0	182.3	80.9	11.0
401 JUNTA CENTRAL ELECTORAL	32.3	20.4	26.1	171.3	177.0	79.9	9.5
Gastos Corrientes	31.8	20.4	26.1	165.8	175.5	78.4	9.5
Servicios Personales	13.8	17.2	20.8	22.7	24.9	6.3	6.7
Bienes y Servicios	1.4	1.3	3.2	5.6	6.5	3.3	0.4
Aportes	-	-	-	-	-	-	-
Otros	16.6	1.9	2.1	137.5	144.1	68.8	2.4
Gastos de Capital	0.5	-	-	5.5	1.5	1.5	-
Maquinarias y Equipos	0.5	-	-	5.4	1.5	1.5	-
Construcciones de Obras y Plantaciones Agrícolas	-	-	-	-	-	-	-
Aportes	-	-	-	-	-	-	-
Amortización de la Deuda	-	-	-	-	-	-	-
Otros	-	-	-	0.1	-	-	-
402 CAMARA DE CUENTAS	1.4	1.5	4.1	4.7	5.3	1.0	1.5
Gastos Corrientes	1.4	1.5	3.3	4.6	4.3	1.0	1.5
Servicios Personales	1.2	1.3	2.7	3.6	3.6	0.9	0.9
Bienes y Servicios	0.2	-	0.6	0.9	0.3	-	0.2
Aportes	-	-	-	-	-	-	-
Otros	-	0.2	-	0.1	0.4	0.1	0.4
Gastos de Capital	-	-	0.8	0.1	1.0	-	-
Maquinarias y Equipos	-	-	0.8	0.1	0.8	-	-
Construcciones de Obras y Plantaciones Agrícolas	-	-	-	-	-	-	-
Aportes	-	-	-	-	-	-	-
Amortización de la Deuda	-	-	-	-	-	-	-
Otros	-	-	-	-	0.2	-	-
TOTAL (A+B+C+D)	<u>7,463.5</u>	<u>10,356.2</u>	<u>17,005.5</u>	<u>20,724.8</u>	<u>22,257.3</u>	<u>5,563.0</u>	<u>4,732.9</u>

NOTA: Incluye la Concesión de Préstamos y Otros Desembolsos Financieros, reportados por la Contraloría General de la República.
Fuente: Contraloría General de la República.

INGRESOS Y GASTOS DEL GOBIERNO CENTRAL TRIMESTRAL

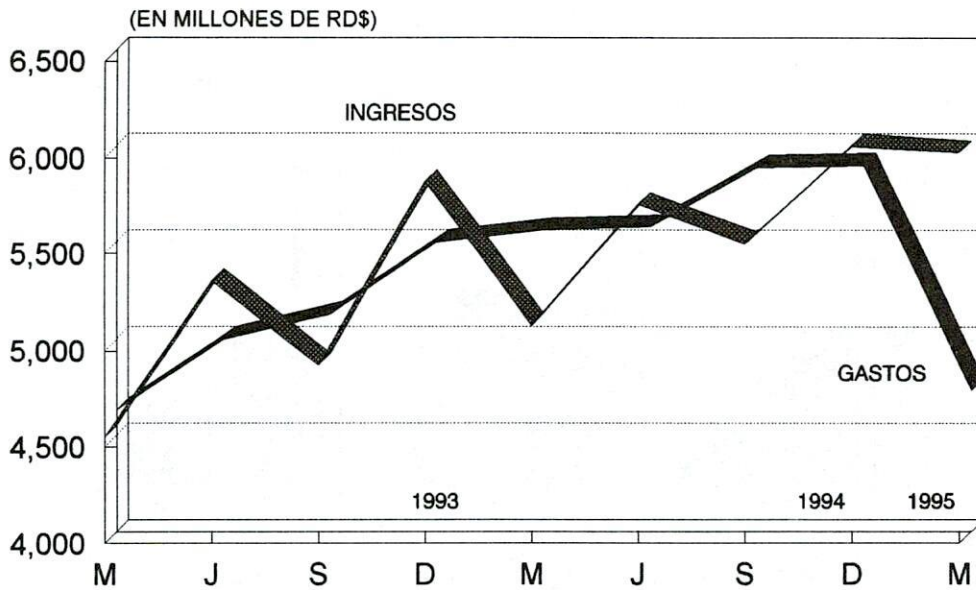

INGRESOS TRIBUTARIOS DEL GOBIERNO CENTRAL ENERO-MARZO

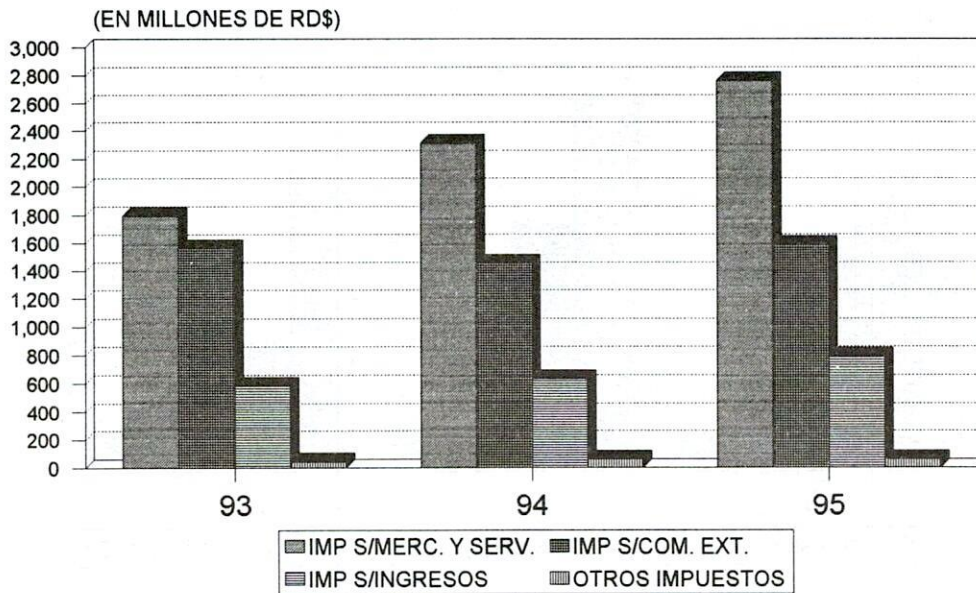

GASTOS CORRIENTES DEL GOBIERNO CENTRAL ENERO-MARZO

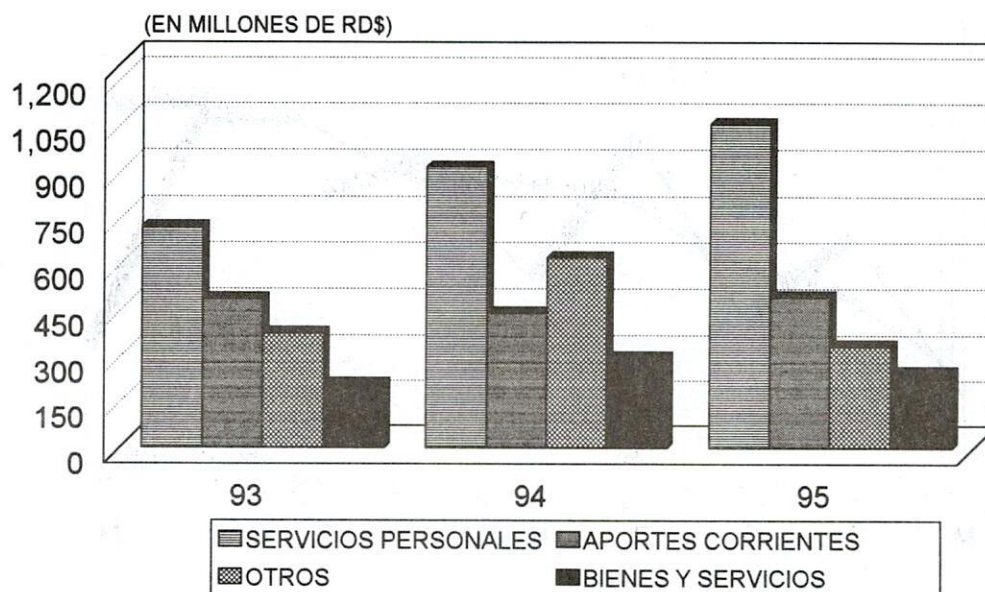

GASTOS DE CAPITAL DEL GOBIERNO CENTRAL ENERO-MARZO

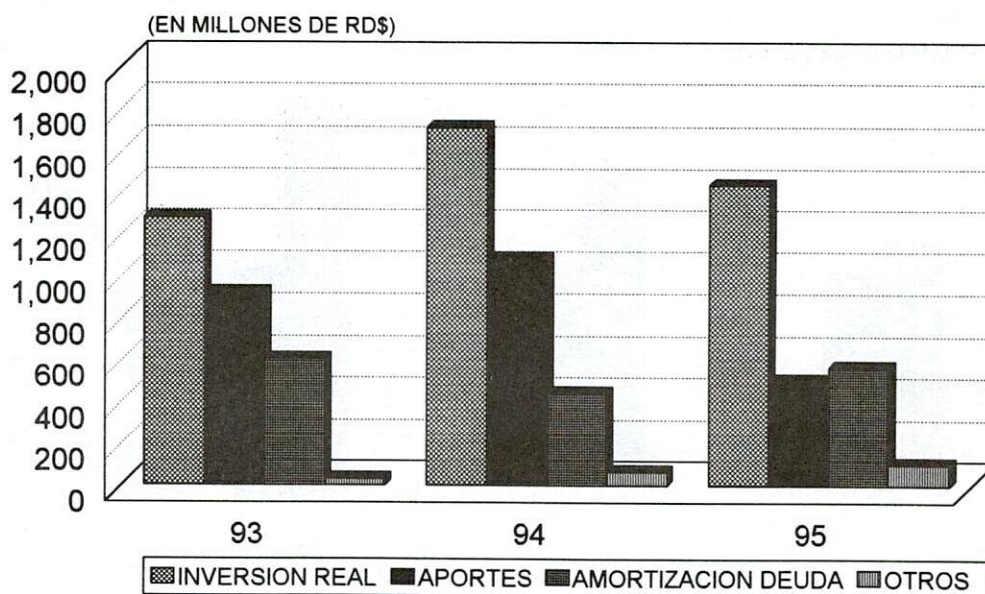

D - ESTADÍSTICAS DE PRECIOS INTERNOS

I. Índice de Precios y Tasa de Inflación

II. Precios al Por Menor de la Canasta Familiar

III. Salario

IV. Gráficos

D-I.1
INDICE DE PRECIOS AL CONSUMIDOR
(NACIONAL)
BASE: NOVIEMBRE 1984

PERIODO	INDICE	VARIACION PORCENTUAL			
		CON PERIODO ANTERIOR	CON DICIEMBRE	EN 12 MESES*	TENDENCIA PROMEDIO 12 MESES **
1990 Dic.	686.50	79.92	79.92	—	50.46
1991 Dic.	740.75	7.90	7.90	—	47.08
1992 Dic.	779.01	5.17	5.17	—	4.26
1993 Dic.	800.73	2.79	2.79	—	5.25
1994 Dic.	915.35	14.31	14.31	—	8.26
TRIMESTRES					
1992					
2do.	738.01	0.81	-0.37	—	—
3er.	754.95	2.30	1.92	—	—
4to.	770.82	2.10	4.06	—	—
1993					
1er.	783.61	1.66	0.59	—	—
2do.	780.61	-0.38	0.21	—	—
3er.	790.16	1.22	1.43	—	—
4to.	798.71	1.08	2.53	—	—
1994					
1er.	823.60	3.12	2.86	—	—
2do.	841.37	2.16	5.07	—	—
3er.	861.18	2.36	7.55	—	—
4to.	895.99	4.04	11.90	—	—
1995					
1er.	934.41	4.29	2.08	—	—
1994					
Marzo	823.60	1.04	2.86	5.58	4.50
Abril	833.12	1.16	4.05	7.20	4.56
Mayo	841.71	1.03	5.12	7.95	4.70
Junio	849.27	0.90	6.06	8.19	5.03
Julio	850.82	0.18	6.26	7.86	5.24
Agosto	860.62	1.15	7.48	9.14	5.64
Septiembre	872.11	1.34	8.91	9.96	6.11
Octubre	882.60	1.20	10.22	10.78	6.67
Noviembre	890.02	0.84	11.15	11.43	7.30
Diciembre	915.35	2.85	14.31	14.31	8.26
1995					
Enero	929.44	1.54	1.54	15.27	9.32
Febrero	933.08	0.39	1.94	14.47	10.22
Marzo	940.71	0.82	2.77	14.22	10.94

Cifras Rectificadas.

* Se calcula comparando el índice del mes con el mes correspondiente al año anterior.

** Se calcula comparando el promedio de los últimos 12 meses con el promedio de los 12 meses anteriores.

D-I.2
INDICE DE PRECIOS AL CONSUMIDOR POR GRUPOS DE BIENES Y SERVICIOS
BASE: NOVIEMBRE 1984

PERIODO	ALIMENTOS, BEBIDAS Y TABACO	VIVIENDA	VESTUARIO	DIVERSOS
1990 Dic.	914.74	454.30	605.06	528.25
1991 Dic.	959.27	507.99	715.02	583.86
1992 Dic.	981.70	567.29	780.16	620.18
1993 Dic.	965.35	621.45	815.97	675.49
1994 Dic.	1,133.24	679.30	898.74	760.51
TRIMESTRES				
1992				
2do.	922.98	534.05	745.97	603.31
3er.	942.81	548.70	769.78	614.78
4to.	965.46	561.98	778.52	622.53
1993				
1er.	980.17	577.27	786.89	630.09
2do.	961.72	588.83	793.18	640.55
3er.	963.04	606.06	802.26	655.08
4to.	966.03	616.75	812.81	671.57
1994				
1er.	979.71	635.48	827.35	690.96
2do.	1,018.27	647.01	864.17	706.59
3er.	1,040.50	658.21	888.72	730.07
4to.	1,096.14	673.60	897.63	754.57
1995				
1er.	1,154.46	708.96	909.14	765.77
1994				
Marzo	991.76	639.23	839.65	696.94
Abril	1,007.61	645.65	844.69	698.94
Mayo	1,019.89	646.82	871.27	702.72
Junio	1,027.32	648.57	876.54	718.11
Julio	1,027.67	651.34	884.98	718.33
Agosto	1,039.45	659.67	887.15	728.47
Septiembre	1,054.39	663.62	894.03	743.40
Octubre	1,071.23	669.02	895.46	750.17
Noviembre	1,083.95	672.47	898.69	753.02
Diciembre	1,133.24	679.30	898.74	760.51
1995				
Enero	1,152.45	696.25	906.97	762.97
Febrero	1,149.69	712.51	909.52	765.05
Marzo	1,161.23	718.13	910.94	769.30

Cifras Rectificadas.

Nota: Las ponderaciones de cada uno de estos grupos en la canasta familiar de bienes y servicios se detallan a continuación:

Alimentos, Bebidas y Tabaco 44%

Vivienda 26%

Vestuario 8%

Diversos 22%

D.I.3
TASAS DE INTERES DE LOS BANCOS COMERCIALES

PERIODO	TASA ACTIVA		TASA PASIVA	
	NOMINAL	EFFECTIVA	AHORROS	CERTIFICADOS* FINANCIEROS
1990	43.0	-	8.5	18.4
1991	37.1	34.3	5.5	18.8
1992	29.2	27.5	5.0	21.0
1993	28.2	26.5	5.0	12.2
1994	32.9	30.7	5.0	19.2
TRIMESTRES				
1992				
1er.	26.8	25.2	6.0	14.8
2do.	25.4	24.0	5.5	15.7
3ro.	28.9	27.2	5.6	18.4
4to.	29.2	27.4	5.0	21.0
1993				
1er.	30.7	28.7	5.0	18.1
2do.	30.9	28.9	5.0	16.4
3ro.	30.9	28.9	5.0	13.5
4to.	28.2	26.5	5.0	12.2
1994				
1er.	28.9	27.2	5.0	14.5
2do.	27.8	26.1	5.0	14.8
3er.	32.9	30.7	5.0	16.9
4to.	32.9	30.7	5.0	19.2
1995				
1er.	33.2	30.9	5.0	18.7
1994				
MARZO	28.9	27.2	5.0	14.5
ABRIL	26.6	25.1	5.0	15.0
MAYO	28.6	26.9	5.0	14.6
JUNIO	27.8	26.1	5.0	14.8
JULIO	30.8	28.7	5.0	16.3
AGOSTO	31.1	29.1	5.0	15.8
SEPTIEMBRE	32.9	30.7	5.0	16.9
OCTUBRE	33.9	31.6	5.0	18.6
NOVIEMBRE	33.9	31.5	5.0	18.5
DICIEMBRE	32.9	30.7	5.0	19.2
1995				
ENERO	34.1	31.7	5.0	18.5
FEBRERO	33.4	31.1	5.0	18.8
MARZO	33.2	30.9	5.0	18.7

*Tasa Máxima.

D-II.1
PRECIOS AL POR MENOR DE PRODUCTOS DEL GRUPO DE ALIMENTOS,
BEBIDAS Y TABACO.

(RD\$)

DESCRIPCION	UNIDAD	PROMEDIO NACIONAL					
		1994			1995		
		OCTUBRE	NOVIEMBRE	DICIEMBRE	ENERO	FEBRERO	MARZO
Carne de Bala	Libra	21.56	21.82	21.66	21.73	22.05	22.02
Cedera Limpia	Libra	19.64	19.60	19.73	20.71	20.82	20.87
Carne No. 7	Libra	18.00	17.55	17.76	17.75	17.74	17.79
Carne de Pecho	Libra	14.62	14.63	14.56	14.53	14.57	14.58
Carne Corriente de Res	Libra	16.12	16.05	15.92	15.80	15.97	16.02
Carne de Cerdo Corriente	Libra	14.28	14.90	14.87	14.93	15.03	15.21
Chuletas	Libra	29.19	29.22	29.89	29.64	29.70	29.80
Jamonas Criollos	Libra	25.45	25.47	25.63	25.58	25.59	25.66
Salami	Libra	23.75	23.85	23.91	23.88	23.92	23.96
Salchichón Criollo	Libra	18.81	18.63	18.76	18.81	18.93	18.95
Pollos de Granja	Libra	11.12	11.07	12.14	13.13	12.75	12.48
Arroz	Libra	5.35	5.29	5.33	5.34	5.41	5.72
Avena	Libra	13.32	13.45	13.44	13.41	13.46	13.54
Fideos, Macarrones, etc.	Libra	6.59	6.74	6.70	6.79	6.81	6.85
Pan de Agua	Uno	0.50	0.50	0.72	0.79	0.79	0.90
Pan Sobado	Uno	0.50	0.50	0.71	0.75	0.75	0.87
Aceite de Girasol	Libra	13.37	13.43	14.14	13.94	14.02	14.04
Aceite de Maní	Libra	14.57	14.67	14.97	14.99	15.01	15.04
Aceite de Soya	Libra	13.12	13.15	13.33	13.30	13.38	13.42
Mantequilla Criolla	Libra	33.48	33.53	33.65	34.06	34.25	34.42
Margarina Criolla	Libra	14.89	15.14	15.16	15.14	15.30	15.42
Leche Fresca	Botella	3.97	4.00	4.01	4.00	4.03	4.05
Leche Pasteurizada	Litro	12.22	12.69	12.79	12.81	12.83	12.83
Leche Evaporada	Litro	10.42	10.50	10.53	10.52	10.51	10.53
Leche en Polvo Corriente	Libra	25.80	26.06	26.40	26.24	26.37	26.29
Leche Mílex	Lata 2268 grs.	132.52	134.37	136.48	137.05	137.12	137.21
Leche Similac	Lata 450 grs.	72.83	72.92	73.41	73.68	73.88	73.91
Queso de Bola Criollo	Libra	39.50	41.12	41.24	41.29	41.36	41.23
Queso Blanco	Libra	25.31	26.01	26.12	26.26	26.57	26.65
Queso Don Pancho	Libra	33.98	35.14	35.42	35.94	36.39	36.42
Aguacate	Uno	2.55	2.81	3.41	4.03	4.43	4.51
Guineos	Uno	0.64	0.64	0.68	0.65	0.68	0.67
Naranjas Dulces	Docena	11.38	11.60	11.59	10.17	10.09	10.65
Plátanos	Uno	1.51	1.61	1.79	1.87	1.83	1.76
Ajjes	Libra	5.01	4.98	6.93	6.88	6.72	6.55
Ajos	Libra	29.84	30.00	29.90	27.20	28.81	33.79
Auyama	Libra	4.50	4.56	4.48	4.43	4.18	4.15
Berenjena	Libra	1.64	1.66	1.69	1.65	1.87	1.67
Cebollas	Libra	13.75	13.53	13.39	12.31	11.53	11.18
Chayote o Tayota	Libra	1.89	1.73	1.78	1.72	1.83	1.78
Guandules	Libra	10.46	11.80	9.25	9.24	9.20	9.14
Habichuelas (Frijoles) Rojas	Libra	13.25	13.03	14.14	14.09	14.01	13.82
Remolachas	Libra	5.35	5.39	5.91	6.19	6.39	5.86
Repollo	Libra	5.90	6.08	6.35	5.29	5.24	4.93
Tomates	Libra	9.61	9.73	11.36	10.20	9.51	9.21
Guandules Enlatados	Litro	12.24	12.31	12.44	12.16	12.21	12.10
Sopa Concentrada (Cubitos)	Cejita 2 cubitos	2.04	2.03	2.33	2.48	2.49	2.51
Habichuelas Rojas	Libra	14.46	14.55	13.96	13.74	13.63	13.38
Aceitunas	Pote	16.90	16.95	16.94	16.95	16.78	16.82
Aceitunas y Alcaparras	Pote	16.23	16.25	16.32	16.59	16.50	16.54
Cocoa y Cocomalt	Litro 16 onz.	11.69	11.80	11.88	11.94	12.00	12.08
Chocolate	Tableta	0.98	1.00	0.98	0.97	0.97	0.98
Sal en Grano	Libra	1.17	1.16	1.21	1.21	1.21	1.23
Sal Molida Criolla	Libra	2.50	2.51	2.59	2.58	2.60	2.61
Salsa de Tomate Criolla	Libra	21.98	22.05	22.23	22.36	22.56	22.60
Sazonador	Pote	14.45	14.66	14.80	14.89	14.86	14.88
Vinagre Criollo	Frasco 450 cc.	7.70	7.85	7.99	8.00	7.92	7.88
Batata	Libra	2.37	2.47	2.67	2.43	2.33	2.07
Papas	Libra	5.11	5.20	5.58	5.40	5.19	5.06
Yautía	Libra	6.15	6.18	6.34	6.34	6.19	6.25
Yuca	Libra	2.62	2.59	2.51	2.49	2.34	2.31
Azúcar Crema	Libra	2.79	2.86	2.95	3.14	3.14	3.00
Azúcar Refino	Libra	4.25	4.27	5.04	5.92	5.96	5.47
Café en Grano	Libra	15.38	15.38	15.67	15.66	16.04	16.06
Café Molido	Libra	24.14	28.12	29.34	29.41	29.42	29.44
Bebidas Gaseosas	Botella 10 onz.	5.00	5.00	5.00	5.00	5.00	5.00
Melita (Cerveza)	Botella	6.22	6.30	6.31	6.40	6.38	6.35
Huevos de Granja	Uno	0.98	0.99	1.06	1.09	1.05	1.10
Huevos de Pato	Uno	1.46	1.43	1.60	1.62	1.59	1.60
Carite	Libra	30.48	31.04	31.44	31.50	31.88	31.97
Colorado	Libra	28.20	28.05	28.38	29.40	29.53	29.58
Mero	Libra	30.74	31.09	31.72	31.70	31.92	32.02
Arenque	Libra	12.96	12.99	13.35	13.47	13.53	13.59
Arenque (Filete)	Libra	32.50	32.51	30.89	32.99	33.02	33.09
Bacalao	Libra	29.48	29.99	33.16	33.21	34.16	35.46
Bacalao (Filete)	Libra	43.65	43.65	43.65	43.21	43.31	45.48
Tilapia	Libra	14.84	14.91	15.10	15.52	15.61	15.64
Pica-Pica	Litro	3.40	3.39	3.47	3.38	3.43	3.47
Cigarrillos	Uno	0.50	0.50	0.50	0.55	0.55	0.55
Cigarros	Uno	1.30	1.32	1.29	1.32	1.40	1.40
Tabaco en Andullo	Libra	40.45	42.13	43.02	45.23	45.61	45.68
Cerveza Criolla	Botella 1/2	11.00	11.49	11.32	11.87	11.68	11.66
Ron	Botella 1/2	19.21	19.73	20.11	20.59	21.40	21.44
Cocos Secos	Uno	2.08	2.14	2.22	2.15	2.16	2.24

TASA DE INFLACION ANUALIZADA (EN 12 MESES)

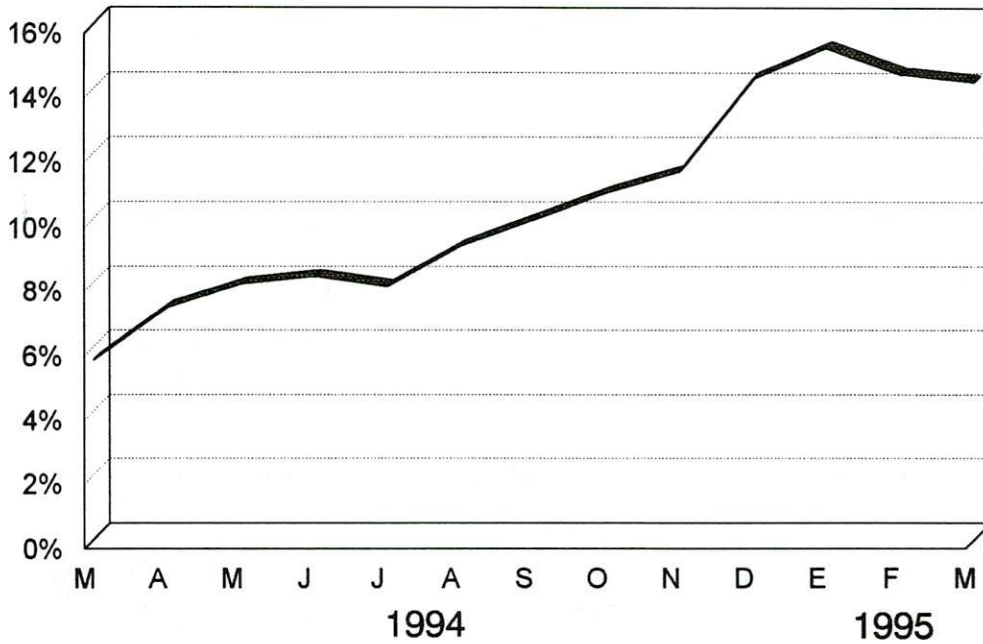

VARIACION INDICE DE PRECIOS POR GRUPOS DE BIENES Y SERVICIOS (AL MES DE MARZO)

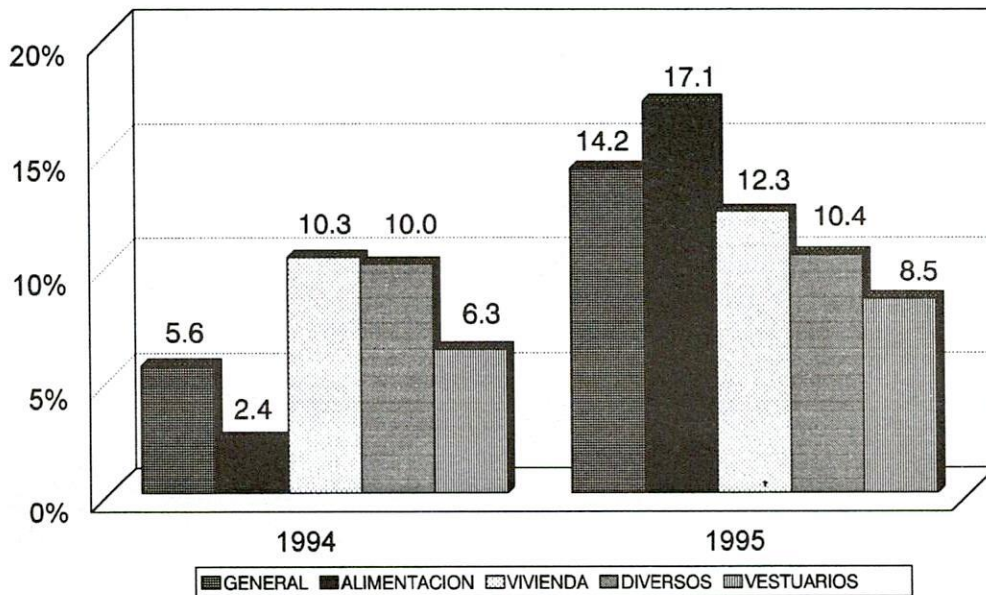

TASAS DE INTERES ACTIVAS Y PASIVAS NOMINALES DEL SISTEMA BANCARIO PROMEDIOS MENSUALES

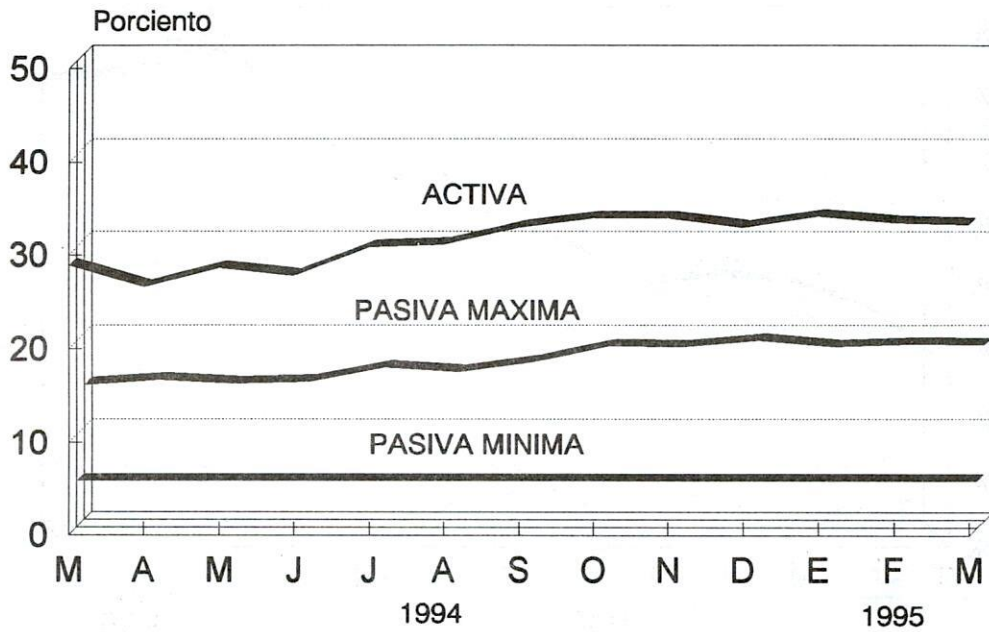

E - PRODUCTO INTERNO BRUTO

I. Producto Interno Bruto por Sectores de Origen

II. Producción Principales Sectores: Agropecuario, Minería, Industrial y Electricidad

III. Gráficos.

E-I.1
PRODUCTO INTERNO BRUTO POR SECTORES DE ORIGEN

(En millones de RD\$, a precios de 1970)

SECTORES	1990	1991	1992	1993*	1994*	TASAS DE CRECIMIENTO			
						91/90	92/91	93/92	94/93
TOTAL	<u>3.731.5</u>	<u>3.762.5</u>	<u>4.056.0</u>	<u>4.178.5</u>	<u>4.358.1</u>	<u>0.8</u>	<u>7.8</u>	<u>3.0</u>	<u>4.3</u>
AGROPECUARIO	501.5	522.9	554.5	558.4	548.6	4.3	6.0	0.7	-1.8
Agricultura	269.9	288.5	307.0	298.1	288.6	6.9	6.4	-2.9	-3.2
Ganadería	206.8	209.9	222.9	235.9	235.4	1.5	6.2	5.8	-0.2
Silvicultura y Pesca	24.9	24.5	24.6	24.4	24.6	-1.6	0.4	-0.6	0.7
MINERIA	116.6	111.5	90.9	55.7	107.2	-4.4	-18.5	-38.7	92.5
MANUFACTURA	671.9	684.4	761.7	778.2	800.4	1.9	11.3	2.2	2.9
Ingenio	42.0	46.8	45.1	49.6	47.9	11.4	-3.6	10.0	-3.4
Resto Manufactura	518.8	512.6	585.9	576.5	589.2	-1.2	14.3	-1.6	2.2
Zonas Francas 1/	111.1	125.0	130.7	152.1	163.3	12.5	4.6	16.4	7.4
CONSTRUCCION	323.6	283.3	352.3	387.9	413.6	-12.5	24.4	10.1	6.6
COMERCIO	458.8	468.0	501.7	505.2	512.8	2.0	7.2	0.7	1.5
HOTELES, BARES Y REST.	141.0	160.1	180.0	218.3	251.0	13.5	12.4	21.3	15.0
TRANSPORTE	231.9	240.0	274.3	287.5	293.3	3.5	14.3	4.8	2.0
COMUNICACIONES	78.7	89.7	102.7	115.4	126.6	14.0	14.5	12.4	9.7
ELECTRICIDAD Y AGUA	56.3	58.8	75.9	87.7	91.3	4.4	29.1	15.5	4.1
FINANZAS	220.8	223.4	224.3	222.1	222.8	1.2	0.4	-1.0	0.3
ALQUILER DE VIVIENDAS	228.2	228.5	230.3	232.4	234.7	0.1	0.8	0.9	1.0
GOBIERNO	358.1	354.1	361.2	372.4	386.2	-1.1	2.0	3.1	3.7
OTROS SERVICIOS	344.0	337.8	346.2	357.3	369.8	-1.8	2.5	3.2	3.5

* Cifras preliminares.

1/ Se refiere a sueldos y salarios a precios de 1970.

E-I.2
PRODUCTO INTERNO BRUTO E INGRESO NACIONAL

(A precios de 1970)

AÑOS	PIB (Millones de RD\$)	INGRESO NACIONAL (Millones de RD\$)	POBLACION (Miles de Habitantes)	PIB PER CAPITA (RD\$)	INGRESO NACIONAL PER CAPITA (RD\$)
1990	3,731.5	3,454.2	7,168.4	520.6	481.9
1991	3,762.5	3,488.4	7,333.3	513.1	475.7
1992 *	4,056.0	3,738.1	7,502.0	540.7	498.3
1993 *	4,178.5	3,814.9	7,674.5	544.5	497.1
1994 *	4,358.1	3,963.7	7,851.0	555.1	504.9

* Cifras sujetas a rectificación.

E-II.1
PRINCIPALES PRODUCTOS AGROPECUARIOS

(Volumen en T.M.)

PERIODO	CAÑA DE AZUCAR	CAFE EN CEREZOS	CACAO EN GRANO	TABACO EN RAMA	ARROZ EN CASCARA	FRIJOLES SECOS (HABI-CHUELAS)	MAIZ EN GRANO	TOMATES	PLATANOS (En miles de Unidades)	CARNES		HUEVOS (En miles de Unidades)
										RES	POLLO	
1990	6,511,584	89,520	43,157	18,328	429,171	34,004	39,694	117,491	1,165,632	82,478	109,716	752,612
1991	6,930,457	81,396	44,106	23,700	481,907	25,663	43,209	105,289	1,080,262	84,293	111,937	764,238
1992	6,915,786	82,056	47,050	19,895	583,354	37,086	46,154	102,059	1,220,991	83,029	122,011	839,363
1993*	7,368,413	81,070	52,677	12,193	460,334	43,343	51,471	95,353	1,406,152	85,520	127,838	864,708
1994*	6,257,749	83,340	57,689	18,629	386,865	47,500	45,618	75,059	1,395,565	80,726	131,142	860,996
1992												
2do.	2,257,998	12,164	23,780	7,964	151,825	3,737	8,425	9,093	411,178	16,778	30,748	211,169
3ro.	547,235	4,054	8,783	-	126,991	5,595	15,600	2,326	290,295	17,958	25,551	189,199
4to.	883,282	37,456	5,940	-	254,456	7,212	16,707	1,787	232,533	48,293	30,314	217,736
1993												
1er.	2,981,896	30,546	9,162	9,177	37,388	28,082	5,658	78,395	331,545	14,953	34,832	230,109
2do.	2,705,607	13,092	25,802	2,201	132,321	4,005	10,759	13,308	380,164	17,703	33,894	220,962
3ro.	678,313	4,364	11,023	-	123,140	4,449	15,091	3,650	436,045	18,881	25,007	190,202
4to.	1,002,597	33,068	6,690	815	167,485	6,807	19,963	-	258,398	33,983	34,105	223,435
1994*												
1er.	2,920,718	25,002	9,803	11,286	31,421	31,453	6,394	65,851	322,261	15,252	34,691	223,609
2do.	2,731,675	12,500	28,055	2,578	111,202	3,868	11,145	7,698	333,692	17,318	35,755	219,250
3ro.	451,161	4,166	16,177	1,136	103,487	4,155	9,307	1,510	446,327	18,017	25,807	183,118
4to.	154,195	41,672	3,654	3,629	140,755	8,024	18,772	-	293,285	30,139	34,889	235,019
1995*												
1er.	2,782,693	25,502	10,215	12,188	36,557	32,862	6,984	66,725	337,028	15,101	35,985	222,116

* Cifras preliminares.

E-II.2
VOLUMEN Y VALOR DE LA PRODUCCION AGRICOLA

(A precios corrientes)

PRODUCTOS	1990		1991		1992		1993*		1994 *	
	Volumen (En T.M.)	Valor (En miles de RD\$)	Volumen (En T.M.)	Valor (En miles de RD\$)	Volumen (En T.M.)	Valor (En miles de RD\$)	Volumen (En T.M.)	Valor (En miles de RD\$)	Volumen (En T.M.)	Valor (En miles de RD\$)
TOTAL AGRICOLA		7,416,116		11,919,811		12,424,507		12,283,052		12,946,766
CEREALES		1,472,104		2,346,158		2,619,809		1,944,599		1,938,997
Arroz en Cáscara	429,171	1,384,218	481,907	2,225,665	583,354	2,494,228	460,334	1,790,605	386,865	1,741,927
Maíz en Grano	39,694	87,886	43,209	120,493	46,154	125,581	51,471	153,994	45,618	197,070
CULTIVOS IND. DE EXPORTACION		2,484,567		4,686,615		4,451,606		4,306,596		4,388,684
Caña de Azúcar	6,511,584	1,009,491	6,930,457	2,305,694	6,915,786	2,300,813	7,368,413	2,450,734	6,257,749	2,033,768
Tabaco en Rama	18,328	303,739	23,700	553,876	19,895	286,401	12,193	118,218	18,629	225,773
Café en Cerezos	89,520	916,066	81,396	1,442,778	82,056	1,454,476	81,070	1,223,646	83,340	1,469,784
Cacao en Grano	43,157	255,271	44,106	384,267	47,050	409,916	52,677	513,998	57,689	659,358
OLEAGINOSAS		92,085		171,771		131,561		46,953		8,587
Maní en Cáscara	29,489	90,749	23,905	170,033	19,089	129,761	1,876	45,090	920	6,873
Otras Oleaginosas	822	1,336	810	1,738	839	1,800	868	1,863	884	1,713
TEXTILES		16,874		17,471		10,009		8,539		6,330
Algodón en Rama	7,755	16,663	7,000	17,236	3,963	9,758	1,010	8,288	742	6,089
Cabuya o Sisal	210	211	225	235	235	251	235	251	226	241
LEGUMINOSAS		607,223		634,781		821,366		1,058,576		1,127,897
Frijoles o Habichuelas	34,004	399,228	25,663	344,825	37,086	622,652	43,343	848,673	47,500	858,658
Guandules	18,600	184,166	47,471	262,097	25,822	170,782	25,253	181,629	26,501	237,316
Otras Leguminosas	15,102	23,829	15,335	27,859	15,376	27,932	15,561	28,274	17,569	31,923
TUBERCULOS, BULBOS Y RAICES		889,893		1,133,280		1,225,649		1,380,559		1,713,056
Papas	30,434	54,118	29,630	160,752	34,633	147,359	36,018	174,064	31,084	196,451
Batatas	35,394	106,473	44,977	101,487	63,982	105,847	51,860	128,426	50,408	175,974
Yuca	133,053	213,819	133,876	366,332	143,779	316,975	117,832	350,615	131,501	474,193
Yautía	28,636	150,554	19,486	119,099	28,241	147,750	29,542	205,021	30,871	246,628
Cebolla y Cebollín	16,153	242,816	17,167	200,243	21,893	224,875	24,948	256,001	20,832	254,025
Ajo	2,400	44,342	2,426	62,843	3,583	159,354	5,314	165,445	5,098	250,067
Otros Tubérculos	6,270	77,771	8,063	122,524	8,103	123,489	6,636	100,987	7,604	115,718
FRUTAS		432,706		759,610		951,269		1,086,617		1,323,637
Guineos (miles de Racimos)	9,126	83,685	8,886	175,943	16,897	343,347	19,327	379,969	21,608	545,386
Naranjas Dulces (miles de unds.)	301,932	110,096	302,535	111,000	317,980	116,635	353,870	151,102	365,601	171,313
Piñas (miles de unds.)	24,834	36,445	23,951	38,393	30,446	51,315	32,728	90,820	29,782	98,527
Otras Frutas (miles de unds.)	1,086,451	202,480	1,099,263	434,274	1,100,204	439,972	1,161,815	464,726	1,271,026	508,410
HORTALIZAS		446,862		657,984		683,194		835,583		643,847
Tomates	117,491	204,004	105,289	319,750	102,059	285,988	95,353	389,724	75,059	217,938
Auyamas	10,673	18,243	10,947	35,920	11,520	37,593	17,392	63,096	18,670	71,002
Ajíes o Pimientos	19,640	67,277	19,160	91,982	13,335	81,324	12,174	107,259	12,020	77,337
Otras Hortalizas	85,573	157,338	95,602	210,332	102,162	278,289	101,140	275,504	101,898	277,570
VARIOS		973,802		1,512,141		1,530,044		1,615,030		1,795,731
Plátanos (miles de unds.)	1,165,632	667,441	1,080,262	1,018,039	1,220,991	1,035,596	1,406,152	1,120,582	1,395,565	1,300,639
Achiote o Bija	643	1,201	661	1,455	512	1,128	512	1,128	278	69
Frutos de Palma	74,502	305,160	75,172	492,647	75,272	493,320	75,272	493,320	75,530	495,024

* Cifras preliminares.

E-II.3
VOLUMEN Y VALOR DE LA PRODUCCION AGRICOLA

(A precios de 1970)

PRODUCTOS	1990		1991		1992		1993*		1994*	
	Volumen (En T.M.)	Valor (En miles de RD\$)	Volumen (En T.M.)	Valor (En miles de RD\$)	Volumen (En T.M.)	Valor (En miles de RD\$)	Volumen (En T.M.)	Valor (En miles de RD\$)	Volumen (En T.M.)	Valor (En miles de RD\$)
TOTAL AGRICOLA		278.524		293.820		320.020		304.470		289.881
CEREALES		70,826		79,425		95,678		76,645		64,592
Arroz en Cáscara	429,171	67,809	481,907	76,141	583,354	92,170	460,334	72,733	386,865	61,125
Maíz en Grano	39,694	3,017	43,209	3,284	46,154	3,508	51,471	3,912	45,618	3,467
CULTIVOS IND. DE EXPORTACION		97,437		102,111		101,034		101,390		100,800
Caña de Azúcar	6,511,584	44,083	6,930,457	46,919	6,915,786	46,820	7,368,413	49,884	6,257,749	42,365
Tabaco en Rama	18,328	11,788	23,700	15,244	19,895	12,796	12,193	7,842	18,629	11,982
Café en Cerezos	89,520	22,446	81,396	20,409	82,056	20,575	81,070	20,327	83,340	20,897
Cacao en Grano	43,157	19,119	44,106	19,539	47,050	20,843	52,677	23,336	57,689	25,556
OLEAGINOSAS		5,615		4,580		3,695		516		342
Maní en Cáscara	29,489	5,455	23,905	4,422	19,089	3,531	1,876	347	920	170
Otras Oleaginosas	822	160	810	157	839	163	868	169	884	172
TEXTILES		1,987		1,803		1,051		317		248
Algodón en Rama	7,755	1,927	7,000	1,740	3,963	985	1,010	251	742	184
Cabuya o Sisal	210	59	225	64	235	67	235	67	226	64
LEGUMINOSAS		15,784		19,059		18,042		19,662		21,429
Frijoles o Habichuelas	34,004	9,181	25,663	6,929	37,086	10,013	43,343	11,703	47,500	12,825
Guandules	18,600	3,530	47,471	9,010	25,822	4,901	25,253	4,793	26,501	5,030
Otras Leguminosas	15,102	3,073	15,335	3,120	15,376	3,128	15,561	3,166	17,569	3,574
TUBERCULOS, BULBOS Y RAICES		20,882		24,001		26,355		25,534		25,105
Papas	30,434	2,684	29,630	2,613	34,633	3,055	36,018	3,177	31,084	2,742
Batatas	35,394	2,939	44,977	3,735	63,982	5,314	51,860	4,307	50,408	4,186
Yuca	133,053	7,182	133,876	7,227	143,779	7,761	117,832	6,361	131,501	7,098
Yautía	28,636	3,278	19,486	2,230	28,241	3,232	29,542	3,381	30,871	3,533
Cebolla y Cebollín	16,153	3,009	17,167	6,254	21,893	4,078	24,948	4,648	20,832	3,881
Ajo	2,400	1,285	2,426	1,299	3,583	1,918	5,314	2,845	5,098	2,729
Otros Tubérculos	6,270	504	8,063	642	8,103	997	6,636	816	7,604	935
FRUTAS		21,931		21,310		29,831		35,311		35,458
Guineos (miles de Racimos)	9,126	7,219	8,886	7,029	16,897	13,366	19,327	15,288	21,608	17,092
Naranjas Dulces (miles de unds.)	301,932	1,510	302,535	1,513	317,980	1,590	353,870	1,769	365,601	1,828
Piñas (miles de unds.)	24,834	2,980	23,951	2,496	30,446	3,654	32,728	3,927	29,782	3,574
Otras Frutas (miles de unds.)	1,086,451	10,223	1,099,263	10,272	1,100,204	11,222	1,161,815	14,327	1,271,026	12,964
HORTALIZAS		34,881		32,877		34,812		34,390		31,318
Tomates	117,491	19,527	105,289	17,499	102,059	16,962	95,353	15,848	75,059	12,475
Auyamas	10,673	1,757	10,947	1,802	11,520	1,896	17,392	2,863	18,670	3,073
Ajés o Pimientos	19,640	2,182	19,160	2,128	13,335	1,481	12,174	1,352	12,020	1,335
Otras Hortalizas	85,573	11,416	95,602	11,448	102,162	14,472	101,140	14,327	101,898	14,435
VARIOS		9,181		8,654		9,521		10,704		10,588
Plátanos (miles de unds.)	1,165,632	7,448	1,080,262	6,903	1,220,991	7,802	1,406,152	8,985	1,395,565	8,918
Achiote o Bija	643	149	661	153	512	119	512	119	278	64
Frutos de Palma	74,502	1,584	75,172	1,598	75,272	1,600	75,272	1,600	75,530	1,606

* Cifras preliminares.

E-II.4
VOLUMEN Y VALOR DE LA PRODUCCION PECUARIA, SILVICULTURA Y PESCA

(A precios corrientes)

PRODUCTOS	1990		1991		1992		1993*		1994*	
	Volumen (En T.M.)	Valor (En miles de RD\$)	Volumen (En T.M.)	Valor (En miles de RD\$)	Volumen (En T.M.)	Valor (En miles de RD\$)	Volumen (En T.M.)	Valor (En miles de RD\$)	Volumen (En T.M.)	Valor (En miles de RD\$)
TOTAL	3,867,103		4,558,484		5,060,208		5,224,125		5,238,234	
PECUARIA	3,699,683		4,369,656		4,876,735		5,036,927		5,038,524	
Carne de res	82,478	948,497	84,293	1,053,663	83,029	1,203,921	85,520	1,154,520	80,726	1,089,801
Carne de cerdo	5,571	86,351	4,356	74,052	4,424	79,632	5,124	74,298	5,561	88,976
Carne de ovino y caprino	2,135	38,430	2,170	39,060	2,283	44,886	2,345	47,575	2,273	42,817
Carne de pollo	109,716	1,354,527	111,937	1,431,303	122,011	1,613,913	127,838	1,831,906	131,142	1,879,252
Leche Fresca (miles lts.)	336,657	854,348	338,307	1,272,034	353,531	1,329,277	370,146	1,337,415	359,514	1,390,571
Huevos de Consumo (miles unds.)	752,612	406,410	764,238	473,216	839,363	577,347	864,708	562,060	860,996	516,598
Miel de abejas	1,231	5,540	1,216	14,592	1,291	15,492	1,347	16,326	1,388	16,991
Cera de abejas	465	5,580	489	11,736	511	12,268	529	12,827	552	13,519
SILVICULTURA Y PESCA	167,420		188,828		183,473		187,198		199,710	
Leña Industrial y Familiar	1,657,643	45,931	1,611,780	58,105	1,189,475	47,103	1,041,486	41,462	989,724	42,113
Carbón vegetal	75,266	39,570	70,288	41,852	67,071	41,534	58,506	38,476	54,100	38,033
Pesca	21,556	81,918	21,815	88,871	22,513	94,836	23,976	107,261	25,001	119,564

* Cifras preliminares.

E-II.5
VOLUMEN Y VALOR DE LA PRODUCCION PECUARIA, SILVICULTURA Y PESCA

(A precios de 1970)

PRODUCTOS	1990		1991		1992		1993*		1994*	
	Volumen (En T.M.)	Valor (En miles de RD\$)	Volumen (En T.M.)	Valor (En miles de RD\$)	Volumen (En T.M.)	Valor (En miles de RD\$)	Volumen (En T.M.)	Valor (En miles de RD\$)	Volumen (En T.M.)	Valor (En miles de RD\$)
TOTAL PECUARIA	299,082		302,779		317,845		330,263		330,310	
GANADERIA	272,819		276,853		293,889		306,481		305,926	
Carne de Res	82,478	52,126	84,293	53,273	83,029	52,474	85,520	54,049	80,726	51,019
Carne de Cerdo	5,571	2,947	4,356	2,304	4,424	2,340	5,124	2,711	5,561	2,942
Carne de Ovino y Caprino	2,135	1,798	2,170	1,828	2,283	1,923	2,345	1,975	2,273	1,914
Carne de Pollo	109,716	132,021	111,937	134,694	122,011	146,816	127,838	153,827	131,142	157,803
Leche Fresca (miles lts.)	336,657	48,085	338,307	48,320	353,531	50,495	370,146	52,868	359,514	51,349
Huevos de Consumo (miles unds.)	752,612	35,156	764,238	35,728	839,363	39,240	864,708	40,425	860,996	40,252
Miel de Abejas	1,231	541	1,216	554	1,291	442	1,347	461	1,388	476
Cera de Abejas	465	145	489	152	511	159	529	164	552	172
SILVICULTURA Y PESCA	26,263		25,926		23,956		23,783		24,384	
Leña Ind. y Familiar	1,657,643	6,520	1,611,780	6,373	1,189,475	4,175	1,041,486	3,656	989,724	3,900
Carbón vegetal	75,266	5,473	70,288	5,111	67,071	4,877	58,506	4,255	54,100	3,934
Pesca	21,556	14,270	21,815	14,442	22,513	14,904	23,976	15,872	25,001	16,551

* Cifras preliminares.

E-II.6
PRODUCCION DE LOS PRINCIPALES PRODUCTOS MINEROS

PERIODO	Ferroniquel (T.M.)	Oro (Onzas Troy)	Plata (Onzas Troy)	Bauxita 1/ (T.M.)
1990	75,513	139,967	734,989	85,164
1991	75,797	101,606	705,864	6,514
1992	58,313	76,349	478,320	-
1993*	35,378	11,369	53,496	-
1994*	80,925	49,448	296,057	-
TRIMESTRES				
1992				
2do.	20,500	19,559	135,235	-
3ro.	13,810	26,536	174,135	-
4to.	13,632	11,786	61,854	-
1993*				
1er.	-	10,369	43,912	-
2do.	15,716	1,000	9,584	-
3ro.	10,384	-	-	-
4to.	9,278	-	-	-
1994*				
1er.	19,908	-	-	-
2do.	21,551	11,547	111,388	-
3er.	20,288	28,663	155,889	-
4to.	19,178	9,238	28,780	-
1995*				
1er.	18,349	11,986	36,168	-
1994*				
Junio	7,742	6,307	59,329	-
Julio	6,342	10,508	111,438	-
Agosto	8,301	11,939	38,221	-
Septiembre	5,645	6,216	6,230	-
Octubre	6,323	2,161	8,960	-
Noviembre	7,832	4,353	11,361	-
Diciembre	5,023	2,724	8,459	-
1995*				
Enero	6,852	-	-	-
Febrero	5,898	3,693	11,156	-
Marzo	5,599	8,293	25,012	-

* Cifras preliminares.

1/ La producción de Bauxita fue suspendida el 19-1-91, según Decreto No. 15-91 del Poder Ejecutivo.

E-II.7
PRODUCCION DE ALGUNOS PRODUCTOS INDUSTRIALES

PERIODO	AZUCAR		Cerveza En miles de Litros	Cigarrillos En miles de Cajas de 20 Unds.	Ron En miles de Litros	Leche Pasteurizada En miles de Litros	Harina de Trigo y Derivados (qq)	Cemento (T.M.)	Pinturas (T.M.)
	Crudo (T.M.)	Refino (T.M.)							
1990	511,070	78,588	137,577	226,761	41,432	23,289	4,275,982	1,108,563	12,209
1991	603,903	90,138	145,942	208,495	39,317	19,912	4,826,075	1,234,862	13,901
1992	559,954	88,575	195,641	221,623	44,403	18,886	4,995,861	1,364,877	16,328
1993 *	587,497	117,188	199,152	217,804	42,423	22,027	5,105,818	1,270,943	16,659
1994 *	582,928	100,632	219,997	222,303	43,743	29,702	4,956,395	1,276,126	17,747
1992									
2do.	197,258	33,005	45,572	55,952	10,181	5,020	1,171,351	351,612	3,449
3ro.	41,294	2,146	51,775	52,906	10,537	4,486	1,236,181	329,806	4,338
4to.	68,008	11,790	52,857	60,189	13,211	4,484	1,269,039	335,179	5,223
1993 *									
1ro.	271,995	50,630	49,478	54,140	9,970	4,889	1,329,049	311,528	3,315
2do.	208,393	40,504	43,619	52,094	11,019	5,377	1,292,404	321,069	3,277
3ro.	48,698	15,977	52,853	58,464	9,888	5,734	1,196,353	327,289	4,238
4to.	58,411	10,077	53,202	53,106	11,546	6,027	1,288,012	311,057	5,829
1994 *									
1ro.	289,278	44,793	49,492	54,513	10,699	6,844	1,415,027	289,243	3,652
2do.	246,428	46,585	53,615	52,951	9,338	7,981	1,200,632	321,248	3,432
3ro.	37,035	5,692	58,290	56,394	10,636	7,628	1,243,557	300,726	4,552
4to.	10,187	3,562	58,600	58,445	13,070	7,249	1,097,179	364,909	6,111
1995 *									
1ro.	271,921	47,577	57,455	48,700	11,243	7,896	1,325,667	317,433	3,246

* Cifras preliminares.

E-II.8
PRODUCCION Y OFERTA NACIONAL DE ENERGIA ELECTRICA

(EN MEGAVATIOS/HORA)

PERIODO	GENERACION C.D.E.					Consumo Interno Plantas C.D.E.	Compras al Sector Privado	Producción Total	Pérdidas en Transmisión y Distribución 1/	Oferta Total Para Ventas
	Hidráulica	Térmica	Diesel	Gas	Subtotal					
1990	448,014	2,192,872	39,188	179,757	2,859,831	200,133	442,935	3,102,633	971,480	2,131,153
1991	637,384	2,156,560	43,316	256,689	3,093,949	175,227	570,053	3,488,775	1,259,484	2,229,291
1992	660,907	2,774,920	3,626	655,208	4,094,661	228,954	760,440	4,626,147	1,729,265	2,896,882
1993*	1,418,774	2,793,985	4,215	708,541	4,925,515	233,267	740,813	5,433,061	2,111,908	3,321,154
1994*	672,860	3,203,801	5,197	718,930	4,600,788	235,459	1,368,892	5,734,221	2,307,573	3,426,648
TRIMESTRES										
1992										
2do.	130,883	642,015	956	215,856	989,710	56,987	158,097	1,090,820	399,942	690,878
3er.	216,956	731,004	931	136,188	1,085,079	60,153	194,180	1,219,106	451,049	768,057
4to.	231,904	747,779	824	173,797	1,154,304	63,742	180,274	1,270,836	466,273	804,563
1993*										
1er.	324,657	601,883	1,001	125,668	1,053,209	53,601	240,626	1,240,234	462,432	777,802
2do.	466,307	627,636	1,088	126,550	1,221,581	61,527	162,960	1,323,014	519,708	803,307
3er.	347,095	775,607	1,084	207,850	1,331,636	64,098	156,713	1,424,251	564,511	859,740
4to.	280,715	788,859	1,042	248,473	1,319,089	54,041	180,514	1,445,562	565,257	880,305
1994*										
1er.	199,813	734,311	1,102	225,514	1,160,740	49,983	187,817	1,298,574	467,618	830,956
2do.	200,280	791,814	1,290	224,871	1,218,255	56,600	302,944	1,464,599	602,782	861,817
3er.	120,173	860,219	1,413	158,400	1,140,205	64,048	402,467	1,478,624	605,524	873,100
4to.	152,594	817,457	1,392	110,145	1,081,588	64,828	475,664	1,492,424	631,648	860,775
1995*										
1er.	168,040	763,219	1,210	77,315	1,009,784	63,220	436,639	1,383,203	557,424	825,779
1994*										
Marzo	66,314	256,835	409	77,822	401,380	16,969	70,449	454,860	187,608	267,252
Abril	57,324	258,040	411	75,481	391,256	17,007	81,706	455,955	173,090	282,865
Mayo	80,005	270,982	433	76,058	427,478	20,913	103,586	510,151	227,927	282,224
Junio	62,951	262,792	446	73,332	399,521	18,680	117,652	498,493	201,765	296,728
Julio	52,519	262,765	478	72,312	388,074	18,825	113,640	482,889	187,384	295,505
Agosto	33,756	310,658	469	46,422	391,305	23,096	142,847	511,056	225,956	285,100
Septiembre	33,898	286,796	466	39,666	360,826	22,127	145,980	484,679	192,184	292,495
Octubre	44,120	263,000	477	47,236	354,833	21,726	160,577	493,684	209,921	283,763
Noviembre	47,814	258,205	455	42,983	349,457	20,687	148,315	477,085	189,043	288,042
Diciembre	60,660	296,252	460	19,926	377,298	22,415	166,772	521,655	232,684	288,970
1995*										
Enero	60,253	276,661	424	15,641	352,979	21,439	153,453	484,993	200,127	284,866
Febrero	52,724	224,039	367	28,124	305,254	20,607	131,738	416,385	146,165	270,220
Marzo	55,063	262,519	419	33,550	351,551	21,174	151,448	481,825	211,132	270,693

* Cifras preliminares.

1/ Incluye Pérdidas por Fraude.

Fuente: Corporación Dominicana de Electricidad, (CDE).

E-II.9
VOLUMEN Y VALOR DE VENTA DE ENERGIA ELECTRICA
POR TIPOS DE USUARIOS

PERIODO	INDUSTRIAL		COMERCIAL		RESIDENCIAL		GOBIERNO GENERAL 1/		ALUMBRADO PUBLICO		TOTAL	
	En MV/H	Millones de RD\$	En MV/H	Millones de RD\$	En MV/H	Millones de RD\$	En MV/H	Millones de RD\$	En MV/H	Millones de RD\$	En MV/H	Millones de RD\$
1990	612,714	448.9	236,416	154.7	843,306	365.6	345,405	229.0	93,312	22.8	2,131,153	1,220.5
1991	680,739	924.8	232,559	314.7	888,365	845.1	334,316	404.3	93,312	22.8	2,229,291	2,511.1
1992	877,547	1,248.8	325,132	488.1	1,153,511	1,294.5	356,252	486.9	184,440	196.1	2,896,882	3,714.4
1993*	1,065,709	1,435.4	382,822	578.2	1,317,540	1,469.5	369,888	479.8	185,195	189.7	3,321,154	4,152.6
1994*	1,129,124	1,557.4	391,413	603.3	1,373,426	1,568.6	347,483	460.0	185,202	195.0	3,426,648	4,367.9
TRIMESTRES												
1992												
2do.	201,770	285.2	77,106	111.9	276,644	296.6	89,248	119.1	46,110	48.0	690,878	860.8
3er.	234,926	335.1	88,088	134.6	308,011	356.2	90,922	125.9	46,110	49.5	768,057	1,001.3
4to.	251,653	349.2	93,345	142.6	322,517	372.7	90,938	122.1	46,110	48.7	804,563	1,035.3
1993*												
1er.	242,108	337.2	88,208	133.3	310,289	349.4	90,331	121.2	46,866	49.4	777,802	990.5
2do.	255,778	346.7	92,304	139.0	319,675	355.0	89,440	117.9	46,110	47.1	803,307	1,005.7
3er.	283,766	370.0	100,271	149.5	337,982	368.8	91,611	115.7	46,110	45.8	859,740	1,049.8
4to.	284,057	381.5	102,039	156.4	349,594	396.3	98,506	125.0	46,110	47.4	880,305	1,106.6
1994*												
1er.	255,324	346.0	97,193	146.8	342,246	380.5	89,321	114.2	46,872	47.8	830,956	1,035.3
2do.	285,876	380.7	97,333	144.6	345,581	377.3	86,918	110.8	46,110	47.1	861,818	1,044.1
3er.	297,389	403.1	98,217	150.1	343,482	388.5	87,901	116.1	46,110	48.0	873,099	1,105.8
4to.	290,535	427.6	98,670	161.8	342,117	422.3	83,343	118.9	46,110	52.1	860,775	1,182.7
1995*												
1er.	267,265	481.5	94,995	184.4	334,458	458.6	82,951	127.0	46,110	56.8	825,779	1,308.3
1994*												
Marzo	80,961	110.1	30,850	46.0	110,565	121.2	28,774	36.5	16,132	16.5	267,252	330.3
Abril	93,047	122.4	31,649	46.3	113,018	120.3	29,782	37.1	15,370	15.0	282,866	341.1
Mayo	91,092	127.0	32,474	49.0	114,784	128.2	28,504	37.3	15,370	15.7	282,224	357.2
Junio	101,737	131.3	33,210	49.3	117,779	128.8	28,632	36.4	15,370	15.3	296,728	361.1
Julio	100,503	135.1	32,786	49.9	114,581	129.2	32,265	41.7	15,370	15.9	295,505	371.8
Agosto	95,818	130.0	32,473	49.3	113,348	127.0	28,090	37.2	15,370	15.9	285,099	359.4
Septiembre	101,068	138.0	32,958	50.9	115,553	132.3	27,546	37.2	15,370	16.2	292,495	374.6
Octubre	93,230	133.9	33,274	52.9	114,547	136.1	27,342	37.9	15,370	16.7	283,763	377.5
Noviembre	98,002	139.1	32,774	52.1	113,549	135.0	28,347	39.1	15,370	16.7	288,042	382.0
Diciembre	99,303	154.6	32,622	56.8	114,021	151.2	27,654	41.9	15,370	18.7	288,970	423.2
1995*												
Enero	93,502	175.0	32,932	57.6	115,672	154.0	27,390	41.7	15,370	18.8	284,866	447.1
Febrero	84,656	150.4	31,925	63.2	112,176	156.1	26,093	40.2	15,370	19.0	270,220	428.9
Marzo	89,107	156.1	30,138	63.6	106,610	148.5	29,468	45.1	15,370	19.0	270,693	432.3

* Cifras preliminares.

Fuente: Corporación Dominicana de Electricidad, (CDE).

1/ a) Gobierno Central Presupuestario, b) Unidades Descentralizadas-Cuentas Extrapresupuestarias, c) Seguridad Social y d) Gobiernos Locales.

PRODUCCION DE AZUCAR Y DERIVADOS (PRECIOS DE 1970) ENERO-MARZO

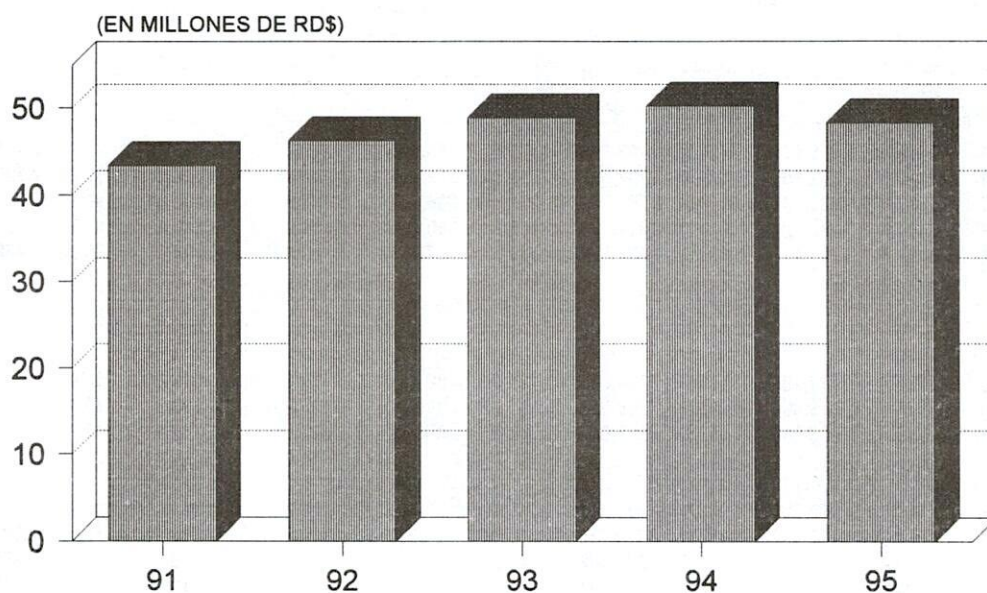

PRODUCTO INTERNO BRUTO (A PRECIOS DE 1970)

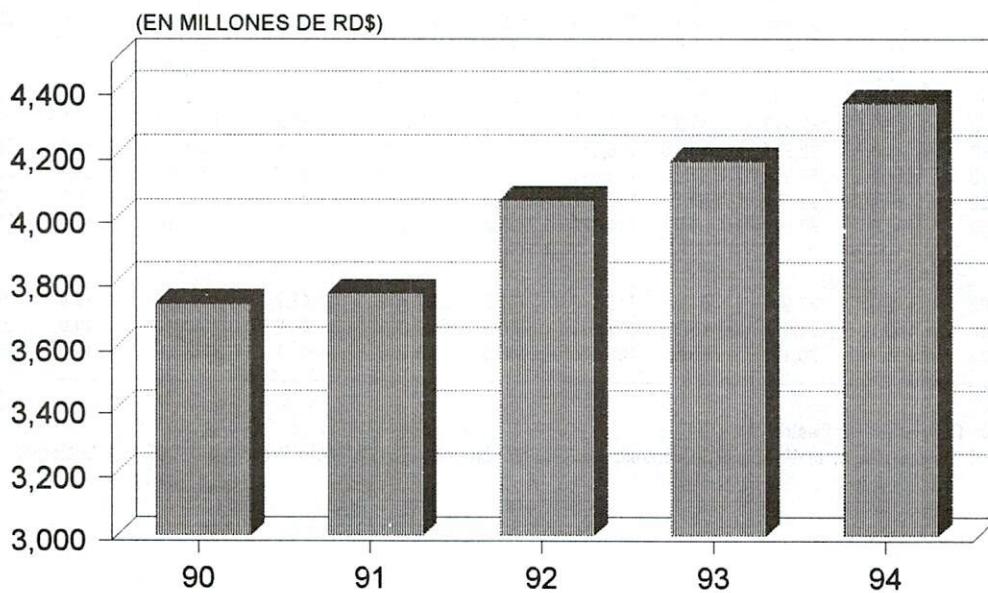

**TASAS DE CRECIMIENTO DEL PIB
POR SECTORES DE ORIGEN
(1994/1993)**

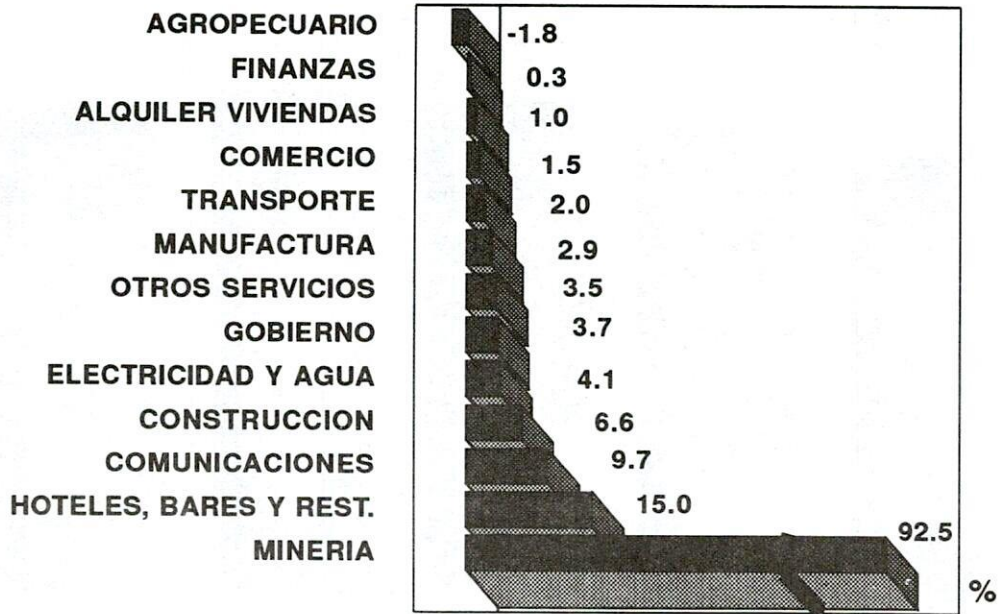

**PARTICIPACION PORCENTUAL DE LOS
PRINCIPALES SECTORES DE ORIGEN EN EL PIB
(A PRECIOS DE 1970)**

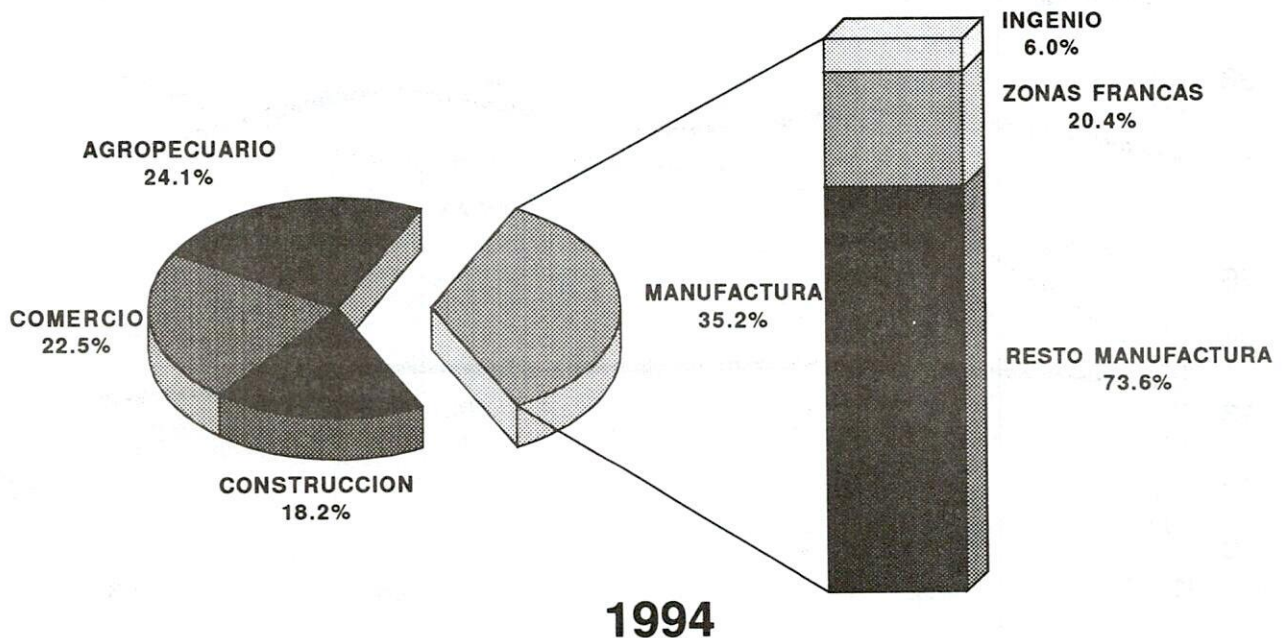

PRODUCCION DE AZUCAR Y DERIVADOS
 (PRECIOS DE 1970)
 ENERO-MARZO

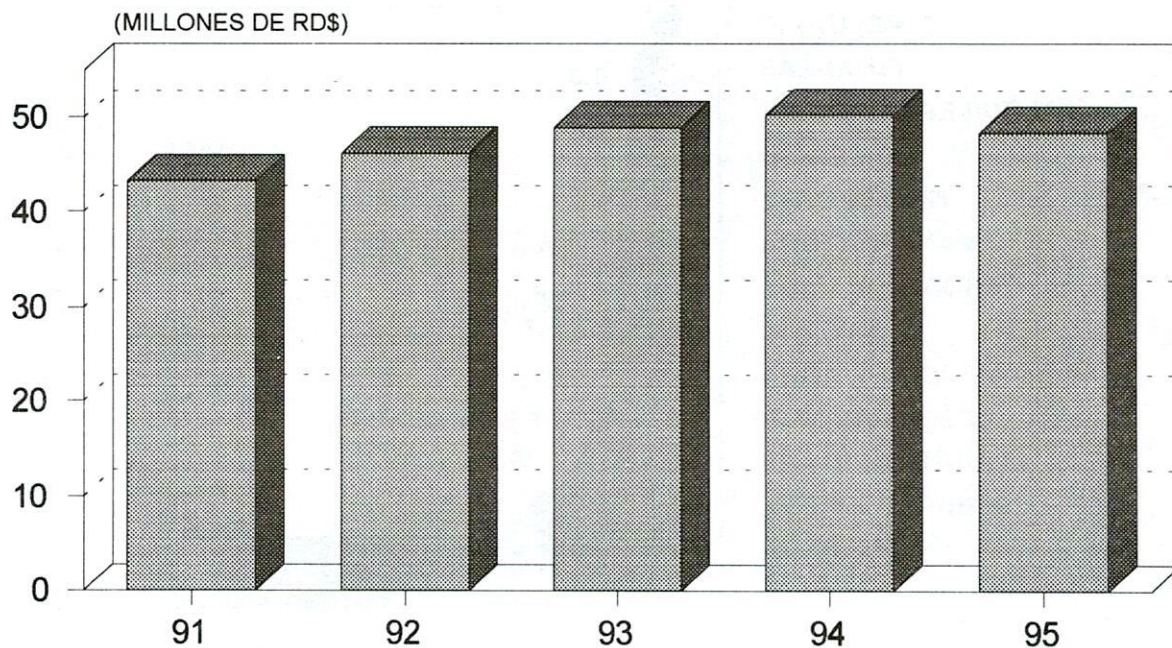

PRODUCCION DE RON, CERVEZA Y CIGARRILLOS
 (PRECIOS DE 1970)
 ENERO-MARZO

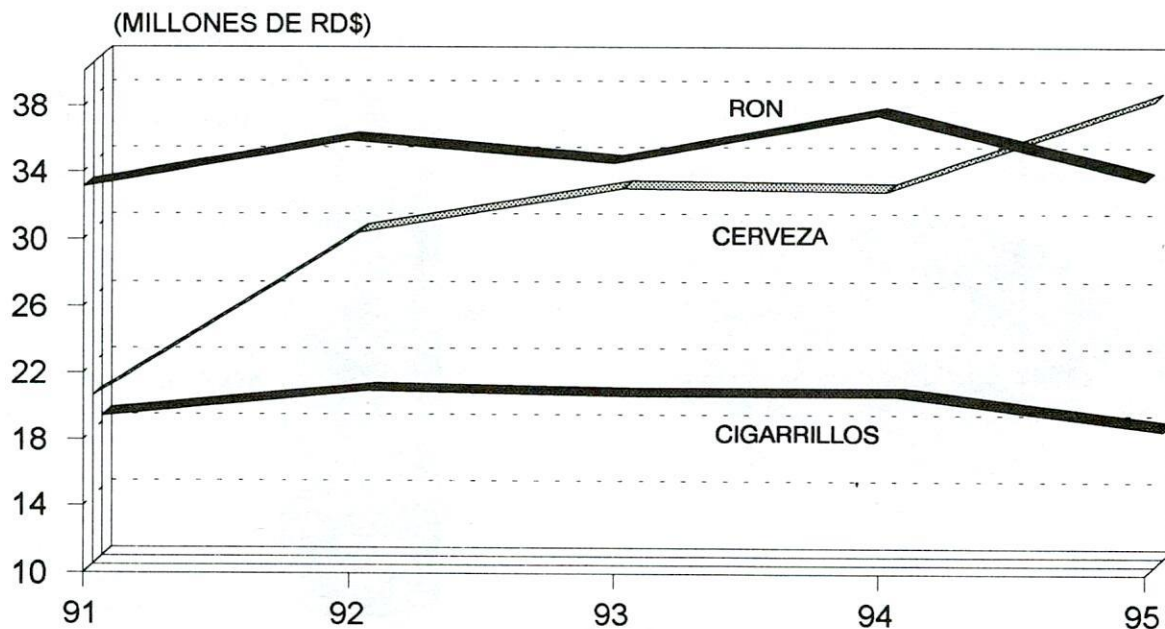

GENERACION DE ENERGIA ELECTRICA C.D.E. ENERO-MARZO

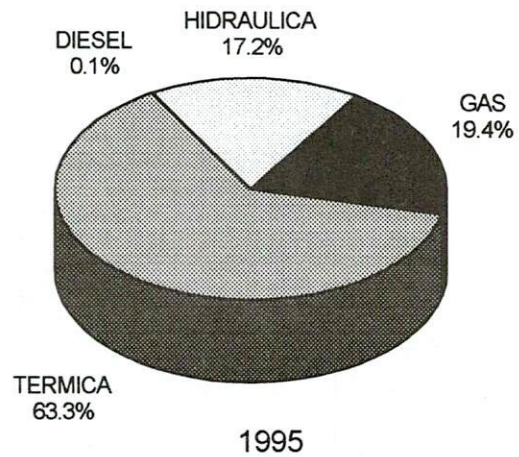
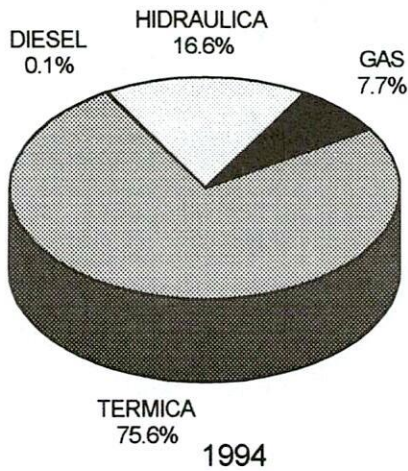

CONSUMO DE ENERGIA POR TIPOS DE USUARIOS ENERO-MARZO

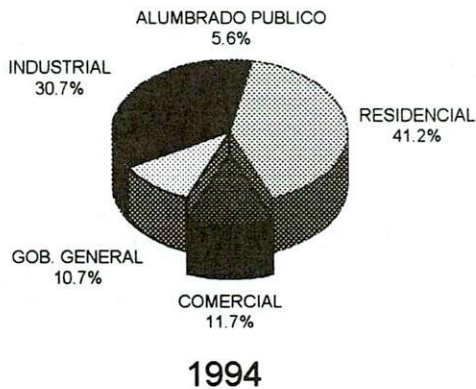

சென்னை மாநகராட்சி

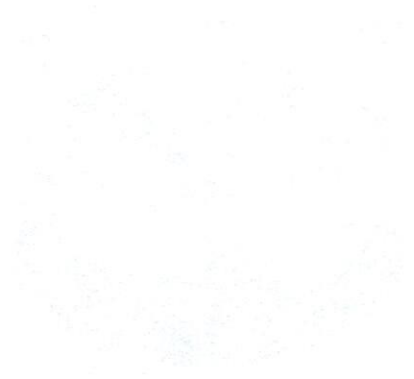

சென்னை மாநகராட்சி



F - LEGISLACION ECONOMICA

LEGISLACION ECONOMICA ENERO-MARZO DEL 1995

LEY:

No. 1-95, del 15 de enero del 1995.

Aprueba el Presupuesto de Ingresos y Ley de Gastos Públicos para el presente año, ascendente a RD\$24,574,960,185.00.

Consultoría Jurídica del Poder Ejecutivo.

DECRETOS:

No. 1-95, del 2 de enero del 1995.

Libera de todo tipo de impuesto de importación, tasa, ad-valorem y gravamen durante seis meses, a los cilindros para el envase del gas licuado de petróleo de 25, 30, 50 y 100 libras, para consumo doméstico.

Consultoría Jurídica del Poder Ejecutivo.

No. 7-95, del 12 de enero del 1995.

Prohíbe a toda persona, nacional o extranjera, llevar consigo en viajes al exterior una suma mayor de diez mil dólares estadounidenses (US\$10,000.00) o su equivalente en otra moneda extranjera, en efectivo o en cheques de viajeros.

Consultoría Jurídica del Poder Ejecutivo.

No. 23-95, del 25 de enero del 1995.

Fija a partir del 15 de febrero del presente año, la entrada en vigencia del Artículo primero del Decreto No.369-94 de fecha 28 de noviembre de 1994, el cual establece que todas las empresas de transporte aéreo nacionales o extranjeras, que presten servicios regulares desde y hacia la República Dominicana, deberán pagar US\$10.00 dólares por cada pasajero transportado.

Asimismo, a partir del 1ro. de mayo, se aplicará el párrafo I del Artículo primero del Decreto antes citado, que establece que las líneas aéreas, en los vuelos no regulares o charters, paguen US\$5.00 por cada pasajero transportado.

Se modifica, además, el párrafo II de dicho Decreto, el cual establecía un pago de US\$0.04 por libra transportada, para que a partir del 15 de febrero del presente año la tarifa por carga a cobrar sea de US\$0.03, para todas las líneas aéreas, regulares o no regulares, nacionales o extranjeras, que operen en los aeropuertos y aeródromos del país.

Publicación Oficial en el "Listín Diario", 28-1-95.

No. 25-95, del 25 de enero del 1995.

Crea la Comisión Nacional de Salud, integrada por 32 miembros y presidida por el Secretario de

Estado Salud Pública y Asistencia Social, como entidad responsable de dirigir el proceso de reforma sectorial y con lo que se inicia la primera etapa de reordenamiento del sector salud. Esta etapa tendrá una duración de un año, a partir de esta fecha, y tiene como propósitos:

A) La implementación de políticas y el ordenamiento institucional acorde con el proceso de desarrollo nacional;

B) Fortalecer el liderazgo institucional a través de la reestructuración de la Secretaría de Estado de Salud Pública y Asistencia Social y el Instituto Dominicano de Seguros Sociales, y establecer el marco jurídico que permita institucionalizar el proceso de modernización del sector salud en base a esos principios.

Se constituye, además, la oficina de Coordinación de la Comisión de Salud para actuar como instancia de ejecución para los grupos técnicos - políticos que integran la Comisión Nacional de Salud e implementar sus medidas y recomendaciones.

Publicación Oficial en el "Listín Diario", 28-1-95.

No. 35-95, del 14 de febrero del 1995.

Dispone que en lo adelante la Refinería Dominicana de Petróleo, S.A., deberá entregar directamente al Tesorero Nacional los fondos provenientes del Diferencial de los Carburantes, a través del siguiente mecanismo:

I) La Refinería Dominicana de Petróleo, S. A., expedirá el cheque de los valores producto de la comercialización de los derivados del petróleo, por concepto del "Diferencial de los Carburantes", a favor del Tesorero Nacional para ser depositado en el Banco de Reservas.

II) La Secretaría de Finanzas solicitará el desembolso por el mismo monto, por la vía normal de asignación y libramiento, para ser transferido al Banco Central de la República Dominicana para la Cuenta "Gobierno Dominicano, Cuenta para el Pago de la Deuda Externa, aporte del Gobierno Central", No. 2253-10.

Establece como responsabilidad de las instituciones involucradas en las tramitaciones especificadas anteriormente, que dichos recursos sean entregados al Banco Central en un lapso no mayor de 48 horas hábiles.

El Banco Central de la República Dominicana deberá informar de los valores recibidos, al Poder Ejecutivo, a la Secretaría de Estado de Finanzas y a la Contraloría General de la República, para los fines de comprobación.

Por otra parte, la Refinería Dominicana de Petróleo, S. A., remitirá copia de los depósitos que realice en la Tesorería Nacional, al Banco Central de la República Dominicana, al Poder Ejecutivo, y a la Secretaría de Estado de Finanzas, para los fines correspondientes.

Consultoría Jurídica del Poder Ejecutivo.

No. 37-95, del 14 de febrero del 1995.

Modifica el párrafo II del Artículo Primero del Decreto No.369-94, el cual establecía un pago de US\$0.04 por libra transportada, para reducirlo a US\$0.02, para todas las líneas aéreas, regulares o no regulares, nacionales o extranjeras, que operen en los aeropuertos y aeródromos del país.

Consultoría Jurídica del Poder Ejecutivo.

No. 55-95, del 10 de marzo del 1995.

Prohíbe la emisión y/o renovación de placas de número a los vehículos de motor que durante el año 1994 hubieran sido importados al territorio nacional o hubiesen sido adquiridos mediante compra, de grado a grado o por subasta de la Dirección General de Aduanas.

A los propietarios de los vehículos de motor no se le expedirán las correspondientes matrículas y placas de número, hasta que los mismos no demuestren que han saldado la totalidad de los impuestos y derechos o justifiquen con la documentación correspondiente la aplicación de regímenes especiales. En el caso de que los actuales propietarios de dichos vehículos no hayan sido las mismas personas que gozaron del tratamiento preferencial en el cobro de los derechos del arancel, deben depositar copia fotostática del documento que consigna el traspaso de los derechos de propiedad de dichos vehículos de motor.

La Dirección General de Rentas Internas no expedirá ni renovará las matrículas y placas de número, hasta que no se haya recibido la autorización correspondiente de una Comisión Especial creada mediante este Decreto. En el caso que dicha comisión, detecte la introducción ilegal al país de algún vehículo de motor, o el pago incompleto de los impuestos y derechos arancelarios, remitirá los documentos relativos de los mismos a la Dirección General de Aduanas, para que proceda a reliquidar y pagar los impuestos correspondientes.

Publicación Oficial en el "Listín Diario", 11-3-95.

RESOLUCIONES DEL PODER EJECUTIVO:

No. 2-95, del 20 de enero del 1995.

Aprueba los acuerdos en que se incorporan los resultados de la Ronda Uruguay de Negociaciones Comerciales Multilaterales, suscrita el 15-4-94, en Marrakech, Marruecos, por las Partes Contratantes del GATT, la cual crea la Organización Mundial del Comercio (OMC), que sustituirá al GATT del 1947.

Consultoría Jurídica del Poder Ejecutivo.

No. 3-95, del 20 de enero del 1995.

Aprueba los contratos de préstamos suscritos en fecha 20-11-94, entre el Gobierno Dominicano, representado por la Directora Ejecutiva del Fondo de Promoción a las Iniciativas Comunitarias (PRO-COMUNIDAD) y el Banco Interamericano de Desarrollo (BID).

Consultoría Jurídica del Poder Ejecutivo.

RESOLUCION DE LA JUNTA DE AERONAUTICA CIVIL:

No. 22-95, del 19 de enero del 1995.

Suspende, por tiempo indefinido, todas las autorizaciones para operaciones de servicios de transporte aéreo contenidas en los certificados de explotación expedidos a favor de las siguientes empresas aéreas:

- 1.- Aeronaves Dominicana, C. x A.
- 2.- Aéreo J.R., S.A.
- 3.- Alas Dominicanas, S.A.
- 4.- Aviones Nacionales, C. x A.
- 5.- Servicios Aéreos Turísticos.

- 6.- Trabajos Aeroagrícolas Técnicos, C. x A.
- 7.- Unicharter, S.A.
- 8.- Transair, S.A.
- 9.- Air Taxi, C. x A.

Además, instruye a la Dirección General de Aeronáutica Civil a mantener una vigilancia estricta sobre todas aquellas empresas de transporte aéreo nacionales, que no habiendo sido objeto de la supervisión de sus operaciones, hayan sido identificadas como susceptibles de aplicarles sanciones.

Publicación Oficial en el "Listín Diario", 23-1-95.

RESOLUCION DE LA SECRETARIA DE ESTADO DE INDUSTRIA Y COMERCIO:

No. 64-95, del 27 de marzo del 1995.

Establece reconocer como parte del margen de comercialización de las compañías distribuidoras, el correspondiente a la diferencia entre quince (15) grados Celsius y la temperatura a que se entregan los productos derivados del petróleo (gasolina con plomo y gasoil) hasta veinticinco (25) grados Celsius en el llenadero de la Refinería Dominicana de Petróleo, S.A. (REFIDOMSA); las compañías distribuidoras reconocerán y compensarán a los detallistas en cada facturación, con la indicación de la temperatura ya señalada, la diferencia en exceso de veinticinco (25) grados Celsius. Esta Resolución será revisada anualmente y se instruye a la Refinería Dominicana de Petróleo, S.A., para que realice el cálculo mensual del monto en que las compañías distribuidoras deberán compensar al detallista.

A partir de la presente Resolución las compañías distribuidoras de productos derivados de petróleo no podrán realizar ventas directas de los mismos, a particulares no detallistas, sin autorización de esta Secretaría de Estado, exceptuándose de esta disposición los recintos militares y gubernamentales.

Asimismo, establece un plazo de treinta (30) días para que las compañías distribuidoras remitan a la Secretaría copia del contrato suscrito con cada detallista, así como también, todas las informaciones relativas a su instalación (fecha, localización, empresa, propietario, capacidad de almacenamiento) y cualesquiera otras informaciones que sean de interés para dicha Secretaría.

Publicación Oficial en el "Listín Diario", 28-3-95.

RESOLUCIONES DE LA JUNTA MONETARIA:

No. 23, del 13 de enero del 1995.

Modifica el literal c) del Ordinal 3 de la Segunda Resolución del 5 de enero del 1989, relativa a la reglamentación para la apertura y funcionamiento de las entidades del sistema financiero no regulado por leyes especiales, las cuales, en lo adelante, deben suministrar mensualmente a la Superintendencia de Bancos y al Banco Central de la República Dominicana, en diskettes o impresos, sus Estados Financieros y Estados Analíticos de Cuentas y la Clasificación de la Cartera Internacional Uniforme (CIU), en los diez (10) días siguientes al cierre de cada mes. Para lo cual, el formato que deberá utilizarse es el que establezca la Superintendencia de Bancos, conforme al catálogo de cuentas.

No. 24, del 13 de enero del 1995.

Prohíbe la distribución de utilidades a las entidades financieras que la Superintendencia de Bancos

determine, fundamentada en evaluación efectuada a los activos de las mismas, que al 31 de diciembre de cada año no hayan cumplido con las disposiciones vigentes en los siguientes aspectos:

- a) Constitución por parte de las referidas entidades financieras de las provisiones mínimas requeridas por la Superintendencia de Bancos para cubrir el riesgo de los activos;
- b) Aplicación de los castigos correspondientes a la cartera vencida por más de dos (2) o tres (3) años;
- c) Aplicación de los castigos correspondientes a los bienes adjudicados por más del tiempo establecido en las normas vigentes;
- d) Cargar a resultados las partidas que representan pérdidas reflejadas en otros activos.

La Superintendencia de Bancos deberá remitir al Banco Central un informe al respecto en el primer trimestre de cada año.

No. 27, del 13 de enero del 1995.

Dispone que los bancos comerciales y los autorizados a ofrecer servicios múltiples que en lo adelante presenten deficiencias de encaje legal durante tres semanas consecutivas, no podrán realizar ventas al público de divisas por ventanilla, para pagos y gastos menores en el exterior. Lo cual se mantendrá hasta tanto la entidad bancaria de que se trate, presente sobrante en su posición de encaje legal durante un período de tres (3) semanas consecutivas.

No. 28, del 13 de enero del 1995.

Autoriza al Banco Central de la República Dominicana a continuar los desembolsos de los préstamos aprobados con fondos FIDE e INFRATUR, cuyos recursos provengan de fuentes externas o de las recuperaciones de estas fuentes.

Autoriza también al Banco Central a continuar el programa de desembolsos para los préstamos con recursos internos FIDE, cuyos desembolsos ya fueron iniciados.

Establece que estos desembolsos se hagan, exclusivamente, con recursos provenientes de las recuperaciones que se realicen en el año 1995 y las recuperaciones del 1994 que no han sido utilizadas, siempre que se ajusten a la programación monetaria del año 1995.

Asimismo, establece que los préstamos a la Pequeña y Mediana Empresa se aprobarán de acuerdo al monto disponible en el fondo correspondiente en el Banco Central.

Por otra parte, se mantiene el congelamiento de los desembolsos para los préstamos aprobados con fondos INFRATUR, cuyo financiamiento no provenga de fuentes externas o de las recuperaciones con origen de esas fuentes.

En ningún caso se realizarán desembolsos a proyectos cuando esto signifique una expansión en la Emisión Monetaria del Banco Central.

No. 29, del 13 de enero del 1995.

Dispone que los bancos comerciales y los autorizados a ofrecer servicios múltiples, no podrán mantener excedentes en divisas después de transcurrido un plazo de cuarenta y ocho (48) horas hábiles, contado a partir de la fecha en que se hayan realizado las compras de las mismas. Luego de transcurrido el plazo, dichas entidades financieras deberán canjear los sobrantes al Banco Central a la tasa de cambio oficial vigente.

No. 30, del 13 de enero del 1995.

Dispone el congelamiento del Crédito Neto de Depósitos del Banco de Reservas de la República Dominicana al Sector Público, al nivel registrado al 31 de diciembre de 1994, por el término de un (1) año, a partir de la fecha de la presente Resolución.

El Banco de Reservas de la República Dominicana deberá reportar semanalmente al Departamento Financiero del Banco Central los niveles de Crédito Interno Neto del Sector Público, detallando las operaciones de créditos e inversiones, así como los depósitos a la vista, de ahorros, a plazos, especiales, certificados financieros y otros depósitos del Gobierno Central, de los municipios, de las entidades descentralizadas y autónomas y de las empresas del Estado.

El Departamento Financiero deberá rendir un informe trimestral a la Junta Monetaria sobre el cumplimiento de las disposiciones que anteceden, recomendando las medidas que considere pertinentes; y la Gerencia Técnica del Banco Central adoptará los mecanismos correspondientes para el establecimiento de metas trimestrales al balance máximo permitido del Crédito Neto del Banco de Reservas al Sector Público.

No. 21, del 16 de febrero del 1995.

Autoriza al Gobernador del Banco Central para que, en coordinación con la Superintendencia de Bancos y la Gerencia Técnica del Banco Central, pueda adquirir las carteras de préstamos de aquellas entidades financieras y bancarias, que ante situaciones coyunturales de emergencias afecten su funcionamiento con retiros imprevistos de depósitos, provocados por rumores infundados y difamatorios, siempre y cuando estén ajustadas a las normas prudenciales vigentes.

La Superintendencia de Bancos deberá remitir al Banco Central un informe pormenorizado de las causas que originaron la iliquidez de la entidad de que se trate, así como del cumplimiento de las normas bancarias y prudenciales de dichas entidades, incluyendo la calificación de las carteras de préstamos y el estado de las mismas.

El Banco Central con la participación de la Superintendencia de Bancos, deberá elaborar el Reglamento Operativo para la aplicación de esta Resolución.

No. 2, del 16 de marzo del 1995.

Modifica el dispositivo de la Segunda Resolución adoptada por la Junta Monetaria en fecha 11 de diciembre del 1992, relativo a las Normas Prudenciales, para que en lo adelante se incluya como parte del capital y reservas de las instituciones bancarias o de servicios múltiples, el capital invertido en compañías de servicios de naturaleza financiera orientadas a cubrir necesidades del sistema bancario, que no capten recursos tales como administración de cajeros automáticos, tarjetas de créditos, arrendamientos financieros y otros que determine la Junta Monetaria.

Modifica el Ordinal 13 de la citada Resolución, señalando que los bancos y demás instituciones financieras podrán otorgar créditos a los miembros de dichas instituciones. Para tales efectos se considerarán "vinculadas a la propiedad" aquellos accionistas que posean más del 3% (tres por ciento) del capital pagado y todos los accionistas de una persona jurídica que a su vez posean el 3% (tres por ciento) o más del capital pagado de la institución bancaria en cuestión. Asimismo, se considerarán "vinculados a la institución" los accionistas, directores, administradores, gerentes, sus cónyuges o sus parientes dentro del segundo grado de consanguinidad y segundo de afinidad.

Sustituye el Ordinal 17 de la citada Resolución, en el cual las instituciones bancarias podrán adquirir los activos fijos necesarios para el desarrollo de sus operaciones, siempre y cuando no exceda del 100% del valor total de su capital y reservas; en algunos casos y previa autorización

de la Junta Monetaria, esta relación podrá llegar hasta el 125% (ciento veinticinco por ciento), siempre que la inversión del 25% (veinticinco por ciento) adicional, sea financiada con préstamos a plazo no menor de 10 (diez) años.

Por otra parte, la Junta Monetaria podrá conceder prórroga adicional de 2 (dos) años por una sola vez, a solicitud de la entidad bancaria de que se trate, para que la misma enajene los activos fijos recibidos como dación en pago o por ejecución de crédito, debiendo provisionar el 50% (cincuenta por ciento) el primer año, y el 50% (cincuenta por ciento) restante en el segundo año.

**G - INTERMEDIARIOS
FINANCIEROS**

- I. Institución Emisora**
- II. Intermediarios Financieros Monetarios**
- III. Intermediarios Financieros No Monetarios**

INTERMEDIARIOS FINANCIEROS

INSTITUCION EMISORA

BANCO CENTRAL DE LA REPUBLICA DOMINICANA

Institución emisora autónoma con capital oficial, creada por la Ley No.1529, de fecha 9 de octubre de 1947. Oficina principal en Santo Domingo. Posee una oficina regional en Santiago, la cual inició sus operaciones el 24 de enero de 1980.

INTERMEDIARIOS FINANCIEROS MONETARIOS

BANCOS COMERCIALES:

A.- BANCOS COMERCIALES EN OPERACIONES:

BANCO DE RESERVAS DE LA REPUBLICA DOMINICANA:

Institución autónoma con capital oficial, fundada el 24 de octubre de 1941. Oficina principal en Santo Domingo. Sucursales en: Santo Domingo (5), San Pedro de Macorís, Barahona, Puerto Plata, La Vega, Santiago (2), San Cristóbal, San Juan de la Maguana, Montecristi, San Francisco de Macorís, Baní, Bonao, Moca, Sabaneta, Azua, Mao, Nagua y Cotuí. Agencias en: Santo Domingo (15), Santiago (3), El Seybo, La Vega, Las Matas de Farfán, Salcedo, Monte Plata, Higüey, Puerto Plata, San José de Ocoa, Bahoruco, Dajabón, Constanza, Elías Piña, Espaillat, Jimaní, Pedernales, Salcedo y Samaná. Estafetas en : Santo Domingo (20), Puerto Plata (13), Higüey, Cotuí, San José de Ocoa, Hato Mayor, La Vega, Neyba, Dajabón, San José de Las Matas, María Trinidad Sánchez, La Romana, Pedernales, Jimaní y Elías Piña. Operaciones generales de un banco comercial, y actúa como agente Fiscal del Gobierno.

THE BANK OF NOVA SCOTIA

Institución privada con capital extranjero, fundada el 1 de julio de 1920. Oficina principal en Santo Domingo. Sucursales en: Santo Domingo (2), Santiago, Puerto Plata, San Francisco de Macorís y Dajabón. Agencias en: Santo Domingo (2), Santiago, Bonao, Moca y Nagua. Operaciones generales de un banco comercial.

CITIBANK, N. A.

Institución privada con capital extranjero, fundada el 3 de mayo de 1962. Inició operaciones el 4 de junio de 1962. Oficina Principal en Santo Domingo. Sucursales en: Santo Domingo, y Santiago. Agencias en: Santo Domingo (3). Operaciones generales de un banco comercial.

BANCO POPULAR DOMINICANO

Institución privada con capital mixto privado (nacional-extranjero), fundada el 23 de agosto de 1963. Inició operaciones el 2 de enero de 1964. Oficina principal en Santo Domingo. Sucursales en: Santo Domingo, Higüey, Moca, La Romana, San José de Ocoa, San Juan de la Maguana, San Cristóbal, Azua, Cotuí, Hato Mayor, Puerto Plata, Barahona, San Pedro de Macorís, Bonao, Baní, Sosua y Mao. Agencias en: Santo Domingo (9), Santiago (3) y Puerto Plata. Operaciones generales de un banco comercial.

BANCO DOMINICANO DEL PROGRESO, S. A.

Institución privada con capital mixto privado, fundada el 19 de septiembre de 1974. Inició operaciones con el nombre de Banco de Boston Dominicano, S. A. El 3 de diciembre de 1984, empezó a operar bajo la denominación actual. Oficina principal en Santo Domingo. Sucursales en: Santo Domingo (3), Santiago, La Vega, San Francisco de Macorís, Puerto Plata, Moca, San Juan de la Maguana, Salcedo y Duarte. Agencias en: Santo Domingo, Jarabacoa y La Vega. Estafetas en: La Romana, Sosua, Boca Chica, Juan Dolio y San Pedro de Macorís. Operaciones generales de un banco comercial.

BANCO METROPOLITANO, S. A.

Institución privada con capital mixto privado, fundado el 23 de mayo de 1974. Inició operaciones el 7 de octubre de 1974. Oficina principal en Santo Domingo. Sucursales en Santo Domingo (5), Nagua, San Juan de la Maguana, Cotuí, La Romana y Río San Juan. Agencias en: Santo Domingo, San Cristóbal, Azua y Baní. Operaciones generales de un banco comercial.

BANCO INTERCONTINENTAL, S. A.

Institución privada con capital privado, fundada el 17 de junio de 1986. Inició sus operaciones el 10 de noviembre de 1986. Oficina principal en Santo Domingo. Sucursales en: Santo Domingo (2), Santiago, y El Seybo. Operaciones generales de un banco comercial.

BANCO DEL EXTERIOR DOMINICANO, S. A.

Institución privada con capital privado, fundada el 1ro. de noviembre de 1984. Inició sus operaciones el 2 de febrero de 1987. Oficina principal en Santo Domingo. Sucursales en: Santo Domingo (2), y San Francisco de Macorís. Agencias en: Santo Domingo (2) y Santiago. Operaciones generales de un banco comercial.

B.- BANCOS DE SERVICIOS MÚLTIPLES:

BANCO B.H.D., S. A.

Institución privada con capital privado, fundada el 16 de mayo de 1985. Inició operaciones el 18 de octubre de 1985. Oficina principal en Santo Domingo. Sucursales en: Santiago y San Francisco de Macorís. Agencias en: Santo Domingo (2), San Juan de la Maguana, Monte Plata, Jarabacoa y Hato Mayor. Fusionado por absorción con el Banco Hipotecario Dominicano, S. A., con el Banco de Desarrollo BHD, S. A. y la Financiera Créditos BHD, S. A., mediante la Cuarta Resolución de la Junta Monetaria de fecha 17 de diciembre de 1992 y la comunicación No.19373 de fecha 24 de diciembre de 1992. Está autorizado a ofrecer servicios múltiples bancarios.

BANCO MERCANTIL, S. A.

Institución privada con capital privado, fundada el 12 de diciembre de 1984. Inició operaciones el 18 de septiembre de 1985. Oficina principal en Santo Domingo. Sucursales en: Santo Domingo (2), San Francisco de Macorís, San Pedro de Macorís y Santiago. Fusionado por absorción con el Banco Hipotecario Mercantil, S. A., con el Banco de Desarrollo Mercantil, S. A., y con el Banco de Desarrollo Mercabanc, S. A.; mediante la Segunda Resolución de la Junta Monetaria de fecha 30 de agosto de 1993. Su razón social será Banco Mercantil, S. A. y está autorizado a ofrecer servicios múltiples bancarios.

BANCO GERENCIAL & FIDUCIARIO DOMINICANO, S. A.

Institución privada con capital privado, fundada el 20 de octubre de 1983. Inició operaciones el 22 de enero de 1985 con el nombre de Banco Fiduciario Dominicano, S. A. El 13 de mayo de 1986 empezó a operar bajo la denominación actual. Oficina principal en Santo Domingo. Sucursales en: Santo Domingo (3), Santiago, La Vega, San Francisco de Macorís, San Pedro de Macorís, Barahona y San Juan de la Maguana. Fusionado por absorción con el Banco de Desarrollo Gerencial & Fiduciario, S. A., el Banco Hipotecario de la Construcción, S. A. (BANHICO), y la Financiera de Capitalización y Primas, S. A. (CAPRISA); mediante la Tercera Resolución de la Junta Monetaria de fecha 18 de noviembre de 1993. Su razón social será Banco Gerencial & Fiduciario, S. A. y está autorizado a ofrecer servicios múltiples bancarios.

BANCO DEL COMERCIO DOMINICANO, S. A.

Institución privada con capital privado, fundada el 11 de agosto de 1979. Inició operaciones el 10 de marzo de 1980. Oficina principal en Santo Domingo. Sucursales en: Santo Domingo (13), Santiago (2), Puerto Plata, San Francisco de Macorís, San Pedro de Macorís, La Romana, Barahona, Higüey, San Juan de la Maguana, Cotuí, Salcedo, La Vega, Moca y San Cristóbal. Agencias en: La Vega, Santiago, Neyba. Estafetas en: Santo Domingo, Santiago (3), La Vega, Higüey y San José de las Matas. Fusionado por absorción con el Banco de Desarrollo Bancomercio y el Banco Hipotecario Bancomercio mediante la Decimoséptima Resolución de la Junta Monetaria de fecha 2 de agosto de 1994. Su razón social será Bancomercio, S. A. y está autorizado a ofrecer servicios múltiples bancarios.

BANCO NACIONAL DE CREDITO, S. A.

Institución privada con capital privado, fundada el 28 de noviembre de 1980. Inició operaciones el 26 de octubre de 1981. Oficina principal en Santo Domingo. Sucursales en: Santo Domingo (12), Constanza, La Romana, Puerto Plata, Santiago (3), San Francisco de Macorís y Duarte. Agencias en: Moca, Jarabacoa, La Vega y Baní. Operaciones generales de un banco comercial. Autorizado a operar como Banco de Servicios Múltiples mediante la Cuarta Resolución de la Junta Monetaria de fecha 14 de diciembre de 1994.

C.- BANCOS COMERCIALES EN PROCESO DE LIQUIDACION:

BANCO PANAMERICANO, S. A.

Institución privada con capital privado, fundada el 17 de junio de 1986. Inició operaciones el 15 de diciembre de 1986. Oficina principal en Santo Domingo. Sucursales en: Santo Domingo, Santiago (2), La Vega, San Pedro de Macorís, La Romana y San Rafael del Yuma. Agencias en: Monción, Dajabón, Jánico y Navarrete. Mediante la Segunda Resolución del 11 de agosto de 1993, la Junta Monetaria autorizó la liquidación de dicho banco.

BANCO CORPORATIVO, S. A.

Institución privada con capital privado, fundada el 23 de mayo de 1985. Inició operaciones con el nombre de Banco Antillano, S. A. el 11 de noviembre de 1985 y mediante la Cuarta Resolución del 19 de noviembre de 1991 quedó facultado a operar bajo la denominación actual. Oficina principal en Santo Domingo. Sucursales en: Santo Domingo (3), Santiago y Barahona. Agencias en: Santo Domingo (4), Haina y Puerto Plata. Estafetas en: Santo Domingo (4), Boca Chica, San Pedro de Macorís (2), Santiago, Puerto Plata y Río San Juan. Intervenido desde el 8 de junio de 1992, en base a la Decimocuarta Resolución de la Junta Monetaria de fecha 30 de junio de 1988 y ratificado por la Vigésimoséptima Resolución de

la Junta Monetaria de fecha 25 de febrero de 1993. Posteriormente autorizada su liquidación mediante la Quinta Resolución de dicho organismo de fecha 9 de marzo de 1995.

BANCO REGIONAL DOMINICANO, S. A.

Institución privada con capital mixto privado, fundada el 28 de octubre de 1982. Inició operaciones el 19 de mayo de 1983 bajo la denominación de Banco Girodominicano, S. A. El 4 de octubre empezó a operar bajo la denominación actual. Oficina principal en Santiago. Sucursales en: Santo Domingo (2), Mao, Puerto Plata, La Vega y San Juan de la Maguana. Agencias en: Santiago (2), Santo Domingo, Boca Chica y Puerto Plata. Intervenido desde el 18 de enero de 1993 en base a la Decimocuarta Resolución de la Junta Monetaria de fecha 30 de junio de 1988. Autorizada su liquidación mediante la Segunda Resolución de la Junta Monetaria de fecha 3 de noviembre de 1994.

BANCO DE LOS TRABAJADORES

Institución oficial con capital mixto (oficial-privado), fundada el 27 de octubre de 1972. Oficina principal en Santo Domingo. Sucursales en: Santo Domingo. Agencias en: Santo Domingo (2). Intervenido desde el 24 de mayo de 1993 en base a la Decimocuarta Resolución de la Junta Monetaria de fecha 30 de junio de 1988. Autorizada su liquidación mediante la 1ra. Resolución de fecha 3 de noviembre de 1994.

BANCO LATINOAMERICANO, S. A.

Institución privada con capital privado, fundada el 17 de junio de 1986. Inició operaciones con el nombre de Banco Dominicano del Caribe, S. A., el 5 de septiembre de 1986 y el 1ero. de enero de 1992 empezó a operar bajo la denominación actual. Oficina principal en Santo Domingo. Sucursales en: Santo Domingo y Santiago. Agencias en: Esperanza, Puerto Plata, Maimón, Castillo y Villa Vásquez. Operaciones generales de un banco comercial. Intervenido por la Superintendencia de Bancos desde el 23 de diciembre de 1994, en base a la Resolución Unica del 22 de diciembre de 1994. Posteriormente, mediante la Primera Resolución de la Junta Monetaria de fecha 13 de enero de 1995 se autorizó su liquidación.

INTERMEDIARIOS FINANCIEROS NO MONETARIOS

INSTITUCIONES BANCARIAS PUBLICAS:

BANCO AGRICOLA DE LA REPUBLICA DOMINICANA

Es una institución autónoma del Estado, creada por la Ley No. 908 del 1ro. de junio de 1945, Gaceta Oficial No. 6269. El nombre original de "Banco Agrícola e Hipotecario de la República Dominicana", fue cambiado sucesivamente por el de "Banco de Crédito Agrícola e Industrial de la República Dominicana", mediante la Ley No. 1779 del 10 de agosto de 1948, Gaceta Oficial No. 6827 y por el de "Banco Agrícola de la República Dominicana", mediante la Ley No. 5827 del 23 de febrero de 1962, que es el actual. La Ley No. 908 y sus modificaciones, fueron sustituidas por la Ley de Fomento Agrícola No. 6186 del 12 de febrero de 1963, Gaceta Oficial No. 8740.

Su función principal es dar facilidades crediticias para el fomento y diversificación de la producción agrícola. El capital autorizado es de RD\$50.0 millones. Tiene su oficina principal y una sucursal en Santo Domingo y sucursales en Arenoso, Azua, Baní, Barahona, Bonao, Cotuí, Dajabón, Hato Mayor, Higüey, La Vega, Moca, Montecristi, Nagua, Neyba, Puerto Plata, Río San Juan, Salcedo, San Cristóbal, San Francisco de Macorís, San José de las Matas, San José de Ocoa, San Juan de la Maguana, Santiago, El Seybo, Monte Plata, Comendador, Samaná, Villa Riva, Sabaneta y Mao.

CAJA DE AHORROS PARA OBREROS Y MONTE DE PIEDAD

Institución creada como organismo autónomo del Estado por la Ley No.1490 del 26 de julio de 1947, Gaceta Oficial No.6670, con el nombre de "Monte de Piedad". Dicha Ley fue modificada por las leyes No. 2098 del 1ro. de septiembre de 1949, Gaceta Oficial No. 6985 y No. 4152 del 12 de mayo de 1955, Gaceta Oficial No.7837. La Ley No. 5331 del 2 de abril de 1960, Gaceta Oficial No.8465, modifica la Ley No.1490 y la denomina "Caja de Ahorros para Obreros y Monte de Piedad", y la coloca bajo la dependencia del Banco Agrícola de la República Dominicana. Mediante la Ley No.6106 del 14 de noviembre de 1962, Gaceta Oficial No.8711 se le devolvió su autonomía. Por Decreto No. 66 del 21 de marzo de 1963, Gaceta Oficial No. 8746 este organismo pasó a ser dependencia de la Secretaría de Estado de Finanzas.

Su función principal es conceder préstamos con garantía prendaria sobre bienes muebles y préstamos directos sin desapoderamiento de prendas, al público en general.

El capital autorizado es de RD\$0.8 millón. Tiene su oficina principal y tres sucursales en Santo Domingo, una sucursal en Santiago, San Cristóbal, San Francisco de Macorís y Azua.

CORPORACION DE FOMENTO INDUSTRIAL DE LA REPUBLICA DOMINICANA

Es una institución autónoma del Estado, creada por la Ley No. 5909 del 16 de mayo de 1962, Gaceta Oficial No. 8660, modificada por las Leyes No. 288 del 30 de junio de 1966, Gaceta Oficial No. 8994 y 147 del 3 de mayo de 1967, Gaceta Oficial No. 9033.

Su función principal es fomentar el desarrollo industrial del país, estimulando los sectores productivos de la economía nacional, excluyendo el agropecuario y la industria azucarera, mediante la concesión de créditos. El capital autorizado es de RD\$25.0 millones. Tiene su oficina en Santo Domingo.

INSTITUTO DE DESARROLLO Y CREDITO COOPERATIVO (IDECOOP)

Es una institución autónoma del Estado, creada mediante la Ley No. 31 del 25 de octubre de 1963, Gaceta Oficial No. 8803; modificada por la Ley No.77 del 1ro. de diciembre de 1966, Gaceta Oficial No. 9016.

Sus funciones principales son promover, asesorar y coordinar el movimiento cooperativo de la República, y financiar a las sociedades cooperativas organizadas y reconocidas según la Ley No. 31. El capital autorizado es de RD\$100.0 millones. Tiene su oficina en Santo Domingo.

SISTEMA DOMINICANO DE AHORROS Y PRESTAMOS PARA LA VIVIENDA

Está compuesto por el Banco Nacional de la Vivienda y las Asociaciones de Ahorros y Préstamos.

El Banco Nacional de la Vivienda es una institución autónoma del Estado, creado mediante la Ley No. 5894 del 12 de mayo de 1962, Gaceta Oficial No. 8663, modificada por las Leyes No. 29 del 23 de octubre de 1963, Gaceta Oficial No. 8801, No. 153 del 20 de febrero de 1964, Gaceta Oficial No. 8837, y No. 306 del 24 de junio de 1964, Gaceta Oficial No. 8869, que constituyen el Estatuto Orgánico de la Institución. Sus funciones principales son las siguientes: a) Complementar los recursos de las Asociaciones de Ahorros y Préstamos para la Vivienda y demás entidades organizadas sin fines de lucro, para financiar la adquisición y construcción de viviendas familiares o mixtas, de carácter económico, incluyendo edificaciones de condominio según Ley No. 5038, del 29 de noviembre de

1958, Gaceta Oficial No. 8308; b) Estimular la creación y funcionamiento de Asociaciones de Ahorros y Préstamos para la Vivienda en las regiones donde el número de habitantes y la demanda de habitación lo justifiquen.

El capital autorizado es de RD\$10.0 millones. Su oficina está en Santo Domingo.

Las Asociaciones de Ahorros y Préstamos para la Vivienda son instituciones privadas sin fines de lucro, regidas por la Ley No. 5897 del 14 de mayo de 1962, Gaceta Oficial No. 8663.

Su función principal es promover y fomentar la creación de ahorros destinados al otorgamiento de préstamos para la construcción, adquisición y mejoramiento de viviendas.

Estas instituciones tienen un carácter mutualista y su capital lo constituyen los depósitos recibidos del público. En la actualidad existen Asociaciones en las siguientes ciudades del país: Santo Domingo ("Popular", "Nacional", "Dominicana", "Hipotecaria" y "Central"), Santiago ("Cibao" y "Previsora"), Puerto Plata ("Norteña"), La Vega ("La Vega Real"), San Francisco de Macorís ("Duarte"), Monseñor Nouel ("Bonao"), Barahona ("Barahona"), San Juan de la Maguana ("Maguana"), Moca ("Mocana"), Mao ("Noroestana"), San Pedro de Macorís ("Higuamo"), Baní ("Peravia"), La Romana ("Romana") y en Sánchez Ramírez ("Cotuí"). Además de sus oficinas principales, operan en el país 107 sucursales y 11 agencias de estas instituciones.

BANCOS DE DESARROLLO:

Los bancos de desarrollo son instituciones privadas regidas por la Ley No. 292, de fecha 30 de junio de 1966, Gaceta Oficial No. 8994. Su objetivo es promover el desarrollo económico del país, mediante la concesión de préstamos a mediano y largo plazos, a empresas que se dedican a una actividad de producción o transformación de materias primas y a las que sean complementarias o conexas de esas actividades, como son las mineras y extractivas y las de transporte, hoteles y otros servicios que promueven propiamente la producción, según indica el Art. 1 de la citada Ley. Inicialmente operaban bajo la denominación de "Sociedades Financieras", nombre que ha sido autorizado a sustituirlo por el actual, mediante la Decimosexta Resolución de la Junta Monetaria del 16 de diciembre de 1982. Los bancos de este tipo, autorizados a operar por la Junta Monetaria, se describen a continuación:

A.- BANCOS DE DESARROLLO EN OPERACIONES:

BANCO DE DESARROLLO DOMINICANO, S. A.

Autorizado a operar mediante la Decimosegunda Resolución de la Junta Monetaria de fecha 15 de febrero de 1985, iniciando operaciones en la misma fecha. Esta institución nace de la fusión de la Compañía Financiera Dominicana, S. A., y el Banco de Desarrollo Dominicano, S. A., adoptando el nombre de este último. Su capital autorizado es de RD\$10.0 millones y su oficina está ubicada en Santo Domingo.

BANCO DE DESARROLLO INDUSTRIAL, S. A.

Autorizado a operar por la Sexta Resolución de la Junta Monetaria del 30 de mayo de 1974,

inició operaciones en marzo de 1975. Su capital autorizado es de RD\$65.0 millones y su oficina está ubicada en Santo Domingo, con una sucursal en Constanza.

BANCO DE DESARROLLO FINAGRO, S. A.

Autorizado a operar por la Vigésimotercera Resolución de la Junta Monetaria del 28 de noviembre de 1974, inició sus operaciones en enero de 1975. Su capital autorizado es de RD\$10.0 millones y su oficina está ubicada en Santo Domingo.

BANCO DE DESARROLLO CITICORP, S. A.

Autorizado a operar por la Tercera Resolución de la Junta Monetaria del 30 de octubre de 1975. Inició sus operaciones en noviembre de 1975. Tiene un capital autorizado mixto (nacional extranjero) de RD\$1.0 millón, y su oficina está ubicada en Santo Domingo.

FINEMPRESA, BANCO DE DESARROLLO, S. A.

Autorizado a operar mediante la Decimosexta Resolución de la Junta Monetaria del 12 de agosto de 1976, e inició sus operaciones en octubre de 1976. Su capital autorizado es de RD\$15.0 millones. Su oficina está ubicada en Santo Domingo.

BANCO CONTINENTAL DE DESARROLLO, S. A.

Autorizado a operar mediante la Decimooctava Resolución de la Junta Monetaria del 10 de noviembre de 1977, iniciando sus operaciones en el mes de noviembre de 1977. Tiene un capital autorizado de RD\$10.0 millones. Su oficina está ubicada en Santo Domingo.

BANCO DE DESARROLLO INTERCONTINENTAL, S. A.

Autorizado a operar mediante la Sexta Resolución de la Junta Monetaria del 13 de febrero de 1986. Su capital es de RD\$3.0 millones y su oficina está ubicada en Santo Domingo. Inició operaciones en julio de 1986.

BANCO DE DESARROLLO AGROPECUARIO, S. A.

Autorizado a operar mediante la Decimoquinta Resolución de la Junta Monetaria del 13 de febrero de 1986. Su capital autorizado es de RD\$3.0 millones y su oficina está ubicada en Santo Domingo. Inició operaciones en junio de 1986.

BANCO DE DESARROLLO COTUI, S. A.

Autorizado a operar mediante la Decimosexta Resolución de la Junta Monetaria del 29 de agosto de 1985, iniciando sus operaciones en el mes de noviembre de 1985. Su capital autorizado es de RD\$1.5 millones y su oficina está en la ciudad de Cotuí.

BANCO DE DESARROLLO PERAVIA, C. POR A.

Autorizado a operar mediante la Decimocuarta Resolución de la Junta Monetaria del 22 de octubre de 1986. Su capital autorizado es de RD\$3.0 millones y su oficina está ubicada en Baní. Inició operaciones el 1ero. de enero de 1987.

BANCO DE DESARROLLO DEL VALLE, S. A.

Autorizado a operar mediante la Decimoséptima Resolución de la Junta Monetaria del 23 de abril de 1987. Su capital autorizado es de RD\$1.5 millones y su oficina está ubicada en La Vega. Inició operaciones el 23 de octubre de 1987.

BANCO DE DESARROLLO OSAKA, S. A.

Autorizado a operar mediante la Segunda Resolución de la Junta Monetaria del 25 de agosto de 1988. Inició sus operaciones en febrero de 1989. Su capital autorizado es de RD\$50.0 millones y su oficina está ubicada en Santo Domingo. Actualmente se encuentra en proceso de conversión a Banco de Servicios Múltiples, como lo establece la Quinta Resolución de la Junta Monetaria de fecha 14 de diciembre de 1994.

BANCO DE DESARROLLO DEL ARROZ, S. A.

Autorizado a operar mediante la Decimosegunda Resolución de la Junta Monetaria del 8 de diciembre de 1988. Inició sus operaciones en mayo de 1989. Su capital autorizado es de RD\$50.0 millones y su oficina está ubicada en La Vega.

BANCO DE DESARROLLO AGROPECUARIO NORCENTRAL, S. A.

Autorizado a operar mediante la Sexta Resolución de la Junta Monetaria del 5 de octubre de 1989, inició sus operaciones en marzo de 1990. Tiene un capital autorizado de RD\$30.0 millones y su oficina principal está ubicada en Bonao.

BANCO DE DESARROLLO Y FOMENTO EMPRESARIAL, S. A. (BADESA)

Autorizado a operar mediante la Cuarta Resolución de la Junta Monetaria del 19 de febrero de 1987. Su capital autorizado es de RD\$3.0 millones y su oficina está ubicada en Santo Domingo, D.N. Inició operaciones el 3 de diciembre de 1987.

B. BANCOS DE DESARROLLO SOMETIDOS A PLAN DE RECUPERACION:

BANCO DE DESARROLLO COFINASA, S. A.

Autorizado a operar mediante la Novena Resolución de la Junta Monetaria del 4 de junio de 1969, inició sus operaciones en noviembre de 1970. Tiene un capital autorizado mixto (nacional y extranjero) de RD\$5.0 millones. Su oficina está ubicada en Santo Domingo.

BANCO DE DESARROLLO CREDIAMERICA, S. A.

Autorizado a operar mediante la Séptima Resolución de la Junta Monetaria del 6 de noviembre de 1986. Su capital autorizado es de RD\$10.0 millones y su oficina está ubicada en Santo Domingo. Inició operaciones el 9 de marzo de 1987.

BANCO DE DESARROLLO UNIFICADO, S. A.

Autorizado a operar mediante la Decimoctava Resolución de la Junta Monetaria del 19 de marzo de 1986. Su capital autorizado es de RD\$15.0 millones y su oficina está ubicada en San Francisco de Macorís. Inició operaciones en junio de 1986. El nombre original fue cambiado mediante la Décima Resolución de la Junta Monetaria del 8 de marzo de 1992.

BANCO INDUSTRIAL DE DESARROLLO E INVERSION, S. A.

Autorizado a operar mediante la Segunda Resolución de la Junta Monetaria del 27 de enero

de 1972, inició sus operaciones en junio de 1972. Tiene un capital autorizado de RD\$5.0 millones y su oficina está ubicada en Santo Domingo. Sometido a un plan de recuperación de la Superintendencia de Bancos en base a la Décimoprimer Resolución de la Junta Monetaria de fecha 27 de mayo de 1991.

BANCO DE DESARROLLO Y CAPITALIZACION, S. A. (BADECA)

Autorizado a operar mediante la Séptima Resolución de la Junta Monetaria del 2 de marzo de 1978. Su capital autorizado es de RD\$5.0 millones y comenzó sus operaciones en mayo de 1978. Su oficina principal está ubicada en Santiago y tiene una sucursal en Santo Domingo. Actualmente la Novena Resolución de la Junta Monetaria de fecha 13 de enero de 1995, le exige el cumplimiento de determinados requisitos.

C.- BANCOS DE DESARROLLO INTERVENIDOS:

BANCO DE DESARROLLO DE EXPORTACION, S. A.

Autorizado a operar mediante la Decimocuarta Resolución de la Junta Monetaria del 16 de junio de 1983. Su capital autorizado es de RD\$3.0 millones, y su oficina está ubicada en Santo Domingo. Inició operaciones en marzo de 1984. Intervenido por la Superintendencia de Bancos mediante la Vigésimoprimer Resolución de la Junta Monetaria de fecha 11 de agosto de 1993.

BANCO DE DESARROLLO DEL ESTE, S. A.

Autorizado a operar mediante la Decimotercera Resolución de la Junta Monetaria del 22 de octubre de 1986. Su capital autorizado es de RD\$15.0 millones y su oficina está ubicada en La Romana. Inició operaciones el 9 de marzo de 1987. Intervenido por la Superintendencia de Bancos mediante la Vigésimosegunda Resolución de la Junta Monetaria de fecha 7 de noviembre de 1991.

BANCO DE DESARROLLO LA MONEDA, S. A.

Autorizado a operar mediante la Decimoséptima Resolución de la Junta Monetaria, de fecha 25 de julio de 1984, inició sus operaciones en julio de 1984. Su capital autorizado es de RD\$10.0 millones, y su oficina está ubicada en Santo Domingo. Intervenido por la Superintendencia de Bancos mediante la Decimotercera Resolución de la Junta Monetaria de fecha 13 de enero de 1993.

BANCO DE DESARROLLO PANAMERICANO, S. A.

Autorizado a operar mediante la Tercera Resolución de la Junta Monetaria del 3 de septiembre de 1987. Su capital autorizado es de RD\$3.0 millones y su oficina está ubicada en Salcedo. Inició operaciones el 28 de enero de 1988. El nombre original fue cambiado mediante la Tercera Resolución de la Junta Monetaria del 2 de marzo de 1989. Intervenido por la Superintendencia de Bancos el 21 de junio de 1992, en base a la Decimocuarta Resolución de la Junta Monetaria de fecha 31 de junio de 1988.

D.- BANCOS DE DESARROLLO EN PROCESO DE LIQUIDACION:

BANCO DE DESARROLLO FINANCIERO Y DEL CARIBE, S. A.

Autorizado a operar mediante la Decimoséptima Resolución de la Junta Monetaria del

10 de noviembre de 1977. Comenzó sus operaciones en diciembre de 1977. Su capital autorizado es de RD\$5.0 millones, y su oficina está ubicada en Santo Domingo. Intervenido por la Superintendencia de Bancos a partir del 14 de febrero de 1992. Autorizada su liquidación mediante la Segunda Resolución de la Junta Monetaria de fecha 3 de noviembre de 1994.

BANCO DE DESARROLLO CREDIBANCA, S. A.

Autorizado a operar mediante la Trigesimotercera Resolución de la Junta Monetaria del 12 de febrero de 1987. Su capital autorizado es de RD\$5.0 millones y su oficina está ubicada en Jarabacoa. Inició operaciones el 6 de julio de 1987. El nombre original fue cambiado por la Sexta Resolución de la Junta Monetaria del 3 de agosto de 1989. Intervenido por la Superintendencia de Bancos mediante la Onceava Resolución de la Junta Monetaria de fecha 25 de febrero de 1993. Autorizada su liquidación mediante la Tercera Resolución de fecha 3 de noviembre de 1994.

BANCO DE DESARROLLO FINADE, S. A.

Autorizado a operar por la Decimonovena Resolución de la Junta Monetaria, del 12 de agosto de 1976, comenzó sus operaciones en octubre de 1976. El capital autorizado de esta empresa es de RD\$5.0 millones. Su oficina está ubicada en Santo Domingo. Autorizado a traspasar todas sus acciones, activos y pasivos al Banco Regional Dominicano, S. A. mediante la Vigésimosegunda Resolución del 6 de abril de 1989. Intervenido por la Superintendencia de Bancos desde el 8 de febrero de 1993, en base a la Decimocuarta Resolución de la Junta Monetaria de fecha 30 de junio de 1988. Autorizada su liquidación mediante la Segunda Resolución de dicho organismo de fecha 3 de noviembre de 1994.

BANCO DE DESARROLLO CORPORATIVO, S. A.

Autorizado a operar mediante la Vigésimoquinta Resolución de la Junta Monetaria del 29 de agosto de 1985, inició sus operaciones el 12 de diciembre de 1985. Su capital autorizado es de RD\$3.0 millones y su oficina está ubicada en Santo Domingo. Se fusionó con el Banco de Desarrollo Interamérica, S. A., mediante la Cuarta Resolución del 19 de noviembre de 1991. Intervenido por la Superintendencia de Bancos desde 8 de junio de 1992, en base a la Decimocuarta Resolución de la Junta Monetaria de fecha 20 de junio de 1988. Autorizada su liquidación mediante la Décimoquinta Resolución de dicho organismo de fecha 9 de marzo de 1995.

BANCOS HIPOTECARIOS DE LA CONSTRUCCION:

Son instituciones privadas regidas por la Ley No. 171 del 7 de junio de 1971, Gaceta Oficial No. 9233. Su objetivo principal es promover y fomentar la industria de la construcción a través del financiamiento de obras de urbanización y edificaciones en general y especialmente la construcción de parques industriales, centros comerciales, hoteles, aparta-hoteles, oficinas, escuelas, centros médicos y viviendas. Los bancos de este tipo, autorizados por la Junta Monetaria, se describen a continuación:

A.- BANCOS HIPOTECARIOS EN OPERACIONES:

BANCO NACIONAL DE LA CONSTRUCCION, S. A.

Esta institución fue autorizada a operar mediante la Segunda Resolución de la Junta Monetaria del 24 de noviembre de 1977 e inició sus operaciones el 1ro. de noviembre de 1978. Su capital autorizado es de RD\$10.0 millones. Tiene su oficina principal en Santo Domingo y sucursal en Barahona.

BANCO HIPOTECARIO POPULAR, S. A.

Esta institución fue autorizada a operar mediante la Décima Resolución de la Junta Monetaria de fecha 15 de junio de 1978; inició sus operaciones en junio de 1978. Su capital autorizado es de RD\$20.0 millones. Tiene su oficina principal en Santo Domingo y sucursal en Santiago.

BANCO DE CREDITO HIPOTECARIO, S. A.

Esta institución fue autorizada a operar mediante la Octava Resolución de la Junta Monetaria del 30 de diciembre de 1982; inició sus operaciones en diciembre de 1983. Su capital autorizado es de RD\$30.0 millones. Su oficina está ubicada en Santo Domingo.

BANCO HIPOTECARIO UNIDO, S. A.

Esta institución fue autorizada a operar mediante la Tercera Resolución de la Junta Monetaria del 21 de julio de 1983, e inició sus operaciones en mayo de 1984. Su capital autorizado es de RD\$2.5 millones. Su oficina está ubicada en Santiago. Actualmente se encuentra en proceso de fusión con el Banco Nacional de Crédito, S.A.

B.- BANCOS HIPOTECARIOS INTERVENIDOS:

BANCO INMOBILIARIO DOMINICANO, S. A.

Esta institución fue autorizada a operar mediante la Decimocuarta Resolución de la Junta Monetaria del 11 de abril de 1979; inició sus operaciones en el mes de junio de 1979. Su capital autorizado es de RD\$15.0 millones. Tiene su oficina principal en Santiago y sucursales en La Vega, Puerto Plata y Santo Domingo. Actualmente se encuentra intervenido por la Superintendencia de Bancos en base a la Segunda Resolución de la Junta Monetaria de fecha 18 de marzo de 1994.

C.- BANCOS HIPOTECARIOS EN PROCESO DE LIQUIDACION:

BANCO HIPOTECARIO MIRAMAR, S. A.

Esta institución fue autorizada a operar mediante la Decimoquinta Resolución de la Junta Monetaria de fecha 8 de noviembre de 1976; inició sus operaciones en junio de 1977. Su capital autorizado es de RD\$20.0 millones. Tiene su oficina principal en Santo Domingo y sucursales en San Francisco de Macorís, Santo Domingo (3) y Santiago (4). En proceso de liquidación mediante la Cuarta Resolución de la Junta Monetaria del 11 de agosto de 1993.

BANCO HIPOTECARIO PANAMERICANO, S. A.

Esta institución nace de la fusión del Banco Hipotecario Horizontes, S.A. y el Banco Hipotecario Integrado, S.A., al adquirir la totalidad de sus activos y pasivos mediante la Decimosexta Resolución de la Junta Monetaria de fecha 9 de noviembre de 1989, al tiempo que se aprueba el traslado de su oficina principal a la ciudad de Santo Domingo y el establecimiento de una sucursal en la ciudad de La Romana y a operar bajo la razón social de Banco Hipotecario Panamericano, S. A. En proceso de liquidación mediante la Segunda Resolución de la Junta Monetaria de fecha 11 de agosto de 1993.

BANCO HIPOTECARIO UNIVERSAL, S. A.

Esta institución fue autorizada a operar mediante la Decimosexta Resolución de la Junta Monetaria de fecha 20 de septiembre de 1979. El nombre original fue cambiado por el

actual, mediante la Decimosegunda Resolución de la Junta Monetaria de fecha 12 de agosto de 1982. Su capital autorizado es de RD\$10.0 millones. Su oficina está ubicada en Santo Domingo. En proceso de liquidación mediante la Decimosexta Resolución de la Junta Monetaria de fecha 1 de octubre de 1992.

BANCO HIPOTECARIO CIBAO, S. A.

Esta institución fue autorizada a operar mediante la Séptima Resolución de la Junta Monetaria del 19 de marzo de 1986; inició sus operaciones en mayo de 1986. Su capital autorizado es de RD\$15.0 millones. Su oficina está ubicada en Santiago. En proceso de liquidación mediante la sentencia No. 40 del 21 de diciembre de 1989.

BANCO HIPOTECARIO CORPORATIVO, S. A.

Esta institución fue autorizada a operar mediante la Cuarta Resolución de la Junta Monetaria del 2 de febrero de 1978; inició sus operaciones en marzo de 1978. Su capital autorizado es de RD\$10.0 millones. Su oficina está ubicada en Santo Domingo. El nombre original fue cambiado mediante la Séptima Resolución de la Junta Monetaria del 6 de marzo de 1992. Intervenido a partir del 8 de junio de 1993 por la Superintendencia de Bancos. Autorizada su liquidación mediante la Décimoquinta Resolución de la Junta Monetaria de fecha 9 de marzo de 1995.

INSTITUCIONES NO BANCARIAS:

INSTITUTO DE AUXILIOS Y VIVIENDAS (INAVI)

El Instituto de Auxilios y Viviendas es una entidad autónoma con capital oficial que tiene por finalidad realizar obras y servicios de mejoramiento social con carácter no especulativo. Está organizado por la Ley No. 5574 del 11 de julio de 1961, pero ha sido objeto de varias modificaciones, siendo la última el 12 de septiembre de 1970, mediante la Ley No. 12 que establece que las viviendas construidas por los organismos autónomos del Estado o directamente por el Poder Ejecutivo quedan declaradas en pleno derecho bien de familia.

INSTITUTO NACIONAL DE LA VIVIENDA (INVI)

Es una institución autónoma con capital oficial, creada mediante la Ley 5892 del 10 de mayo de 1962, Gaceta Oficial No. 8663 del 20 de junio de 1962. Dicha ley fue modificada por las Leyes Nos. 6017 del 27 de agosto de 1962, Gaceta Oficial No. 8684, y 466 del 31 de octubre de 1964, Gaceta Oficial No.8901. Según la Ley No. 472 del 2 de noviembre de 1964, Gaceta Oficial No. 8902, se constituyen en bien de familia los inmuebles adjudicados por el INVI.

Su función principal es la de promover y desarrollar programas generales de viviendas, tanto en su aspecto rural como urbano, dirigidos especialmente a proporcionar viviendas a todos los ciudadanos que devengan bajos ingresos.

OFICINA DE DESARROLLO DE LA COMUNIDAD (ODC)

Esta entidad fue creada en 1962, mediante un acuerdo suscrito entre el Gobierno de la República Dominicana y la Agencia Internacional para el Desarrollo; tres años después, el carácter jurídico de la institución fue ratificado por la Ley No. 676 del 22 de marzo de 1965.

Entre sus funciones principales se encuentra la de canalizar recursos financieros para inversiones de capital a los grupos de agricultores, pequeñas industrias y otros grupos minoritarios que no tienen fácil acceso al financiamiento de las instituciones habituales.

COMPAÑÍAS DE SEGUROS

Las compañías de seguros y reaseguradoras realizan funciones de intermediación financiera a través de sus inversiones en cédulas hipotecarias, contratos de participación, bonos, acciones y depósitos en el resto del sistema financiero; invierten además en bonos del Estado y conceden préstamos al sector familia. Estas compañías están regidas por la Ley No. 126 del 22 de mayo de 1971.

En la actualidad operan en el país 50 compañías de seguros, de las cuales 23 son nacionales, 11 de los Estados Unidos, 7 de Inglaterra, 3 de Cánada, 3 de Puerto Rico, 2 de Holanda y 1 de Brasil. Existen, además, 4 reaseguradoras nacionales.

Impreso en los Talleres del
Banco Central de la República Dominicana
20 de septiembre de 1995

